RIA! RIA! HUNGÁRIA!

MAGYARORSZÁG LABDARÚGÓ-VÁLOGATOTTJÁNAK TÖRTÉNETE

Kormánydöntés a gázáremelésről

Újabb források bérlakásépítésre

November elsejétől a nagyfogyasztóknak 43 százalékkal kell többet fizetniük a földgázért. Az áremelés nem érinti a lakosságot, a kistérzet, a kis- és középvállalkozókat, valamint a távhőszolgáltatókat – jelentette be Matolcsy György gazdasági miniszter. Az áremelés idén 0,3 százalékkal, jövőre pedig 0,6 százalékkal növeli az inflációt. A kormány még az idén újabb 2,5 milliárd forintot fordít bérlakásépítésre.

Magyar Nemzet

NAPONTA SPORTFOGADÁS

Polgári napilap

Magyar Nemzet

2000. október 12., hétfő

sport

Magyar Nemzet

Liverpooli lövöldözés

Bush távozik

ország várja a

Zuhan

42. HÉT Sportfogadás SZERENCSENAPILAP

ómai revánsra készül a Lazio

Magyar Nemzet

XLVII. ÉVFOLYAM, 187. SZÁM

2000. CK

42. HÉT Sportfogadás SZERENCSENAPILAP

Kilencven percbe s a Kispest és a Halad

Az életük a tét

Kormánydöntés

Újabb források bérlakásépítésre

XLVII. ÉVFOLYAM, 181. SZÁM

9 KÜLFÖLD

Illiescuék NATO-stratégiája

41. HÉT Sportfogadás SZERENCSENAPILAP

A Mez

44. hét 2000. október 30.–november 5.

műsorújság

A Magyar Nemzet televízió- és rádióműsor melléklete

TORINÓI SRÁCOK

XLVII. ÉVFOLYAM, 185. SZÁM

42. HÉT Sportfogadás SZERENCSENAPILAP

HÉTfogás

Kötélidegek

Természetesen ragaszkodik ahhoz, hogy Vladimir Klicsko megbecsülésével a hét végén a bőrjét ép „elnézhet". Chris Byrden, mint ahogy Kobli mozzalt is nagyon várom már. Skip is csalódott vagyok. Ne tagadják: azt mondták, hogy ezen az oldalon Klicsko lehetett kilép a felkészülő mérkőzés csapadékból.

Tudom, nem rajta múlott. Ő már régi megmondt arra, hogy a nyugati profi bokszszövetség vezetői lenyomják, alágyra legyen, csupán hogy a profiliga, legalábbis annak üzleti hátterében, talán engedelmesebb, szigorúbb, ápolnivalóbb, mint elődeként a szorosan belülről harc.

Egy pillanatra sem hitte azt senki, hogy Harrnad, a Harcos megújult volna a mi bajnokunkról, és ezért maradt le a „csodafegyverről". Mutatott hivel azt tartják róla, hogy ha nyugtérre nélküli megúszza ingadoz, akrobatamozdulatokat, ellenfelét kimerítő, majd a végén kiütő.

Kapitányváltás a szaúdiaknál

Csillagos ötös a ceglédi tize

Csütörtök

EZ SZE

GI

XLVII. ÉVFOLYAM, 187. SZÁM

2000. CK

FÜGGETLEN TÁRSADALMI ÉS CSALÁDI HETILAP

SZABAD FÖLD

Volt egyszer egy forradalom

MAHIR Press Média Kft.

HIRDETÉSFELVÉTEL

az ország összes sajtótermékébe

Ügyfélszolgálati iroda:

1075 Bp. Wesselényi u. 8. ☎ 3426164

RIA! RIA! HUNGÁRIA!

Magyarország labdarúgó-válogatottjának története

A LABDARÚGÁS ALAPTÖRVÉNYE:

„Vereség után először magadban keresd a hibát!"

„A balszerencsére való hivatkozás
legtöbbször a felelősséget nem vállalók takarója!"

Kiadói, szerkesztőségi áron vállaljuk a hazánkban megjelenő összes napi, heti és havi lapokba hirdetések eljuttatását és kezelését.

Határon túli magyar nyelvű lapokba is felveszünk hirdetéseket:

Szlovákiában: Vasárnap+Hang-Kép,
Plus 7 Dni, Novy Cas, Új Szó
Szlovéniában: Népújság, Vestnik
Romániában: román és magyar nyelvterületeken
a megyei lapokban: Jelen, Bihari Napló, Szabadság,
Háromszék, Hargita Népe, Népújság, Szatmári Friss Újság

Bővebb információért, tanácsadásért hívja a 342-6164, 322-7275, 322-2448 telefonszámot, vagy várjuk érdeklődését és megrendelését telefaxon: 342-6132

Mahir Press Média Kft.
1075 Budapest, Wesselényi u. 8.

RIA! RIA! HUNGÁRIA!

Magyarország labdarúgó-válogatottjának története

LEZÁRVA:
2000. OKTÓBER 15.

RIA! RIA! HUNGÁRIA!

© ®

A könyv adatainak ilyenfajta csoportosításban való újraközléséhez és kereskedelmi forgalomba való hozásához a szerző és a kiadó engedélye szükséges.

FELELŐS SZERKESZTŐ:
Hofmann Péter

SZERKESZTŐ:
Kopácsi Ferenc

FŐMUNKATÁRS:
Nagy Zoltán

MUNKATÁRS:
Lovász Tamás István

MŰVÉSZETI SZERKESZTŐ:
Hofmann Péter

KIADÓ:
futball '93 Kft.
1141 Budapest,
Álmos vezér útja 20. fszt. 1.
Felelős vezető:
a kiadó ügyvezető igazgatója

SZEDÉS ÉS FORMAKÉSZÍTÉS:
futball '93 Kft.
Vezető: ***Dirner Éva***
Munkatárs: ***Bergendi Miklósné, Keslerné Fátrai Mária, Orosz Attila***

NYOMÁS ÉS KÖTÉSZET:
Agro-Print Nyomda Kft.
2360 Gyál, Dózsa major
Felelős vezető:
Aba Béla ügyvezető

ISBN 963 04 7402 6

A kezdet

„Bécsben ma délután a Magyar Labdarúgók Szövetségének repräzentativ csapata fog mérkőzni a bécsi Football Unio válogatott csapata ellen. A két football-szövetség nemrégiben határozta el magát arra, hogy évenként két ízben, hol Budapesten, hol Bécsben repräzentativ csapatjainak mérkőzésével a köztük fennálló barátságos viszonyt megerősítik. Az első ilyen mérkőzést ma tartják Bécsben, a bécsi Football Unio csapatjában az osztrák főváros 11 jelenleg legjobb játékosa szerepel. A magyar csapatról nemigen mondhatjuk ugyanezt, mert a szövetség a legjobb akaratja mellett sem volt képes csapatja számára egy-két kiválóbb játékost megnyerni; így többek közt Ordódy Bélát, a B.T.C. kitűnő centerhalfját nélkülözni lesz ma kénytelen.

A repräsentativ csapat a mai összeállításában csak egyszer trainirozott, s így az összjátéka minden valószínűség szerint több kívánni valót fog maga után hagyni. A bécsi csapat forward sorában a W.A.C. kitűnő játékosai, a védelemben Bécsnek erőben, ügyességben és kitartásban legkiválóbb fottballistái szerepelnek, s nem kis munkájába fog így kerülni a budapesti csapatnak, ha tisztességes eredménnyel akarná helyét megállani. Egyedüli bizalmunk a magyar csapat gyorsaságában és frissességében fekszik, s ennek révén remélhetjük, hogy a labda technika és összjáték tekintetében a mieinknél kiválóbb bécsi csapattal szemben a M.L.Sz. repräzentativ legénysége nem fog ma csúfos kudarcot vallani. A magyar csapat összeállítása a legutóbb tartott tanácsülés határozata szerint a következő lesz: Lill, – Berán, Steiner, – Gorszky, Pozsonyi, Bayer, – Hajós, Buda, Pokorny, Kolhanek, Minder. Tart. Gabrovitz, Bádonyi és Oláh.

Vasárnap reggel 8 órai gyorsvonattal a nyugati pályaudvarról indulunk.

Találkozás ugyanott 1/2 8-kor."

SPORT-VILÁG
1902. október 12.

Kapitányi ajánlás

A magyar labdarúgás első évszázada hihetetlenül gazdag volt, nemzeti kincseink részévé vált. A magyar labdarúgó-válogatott minden egyes mérkőzése hirdette, hogy a Kárpát-medence védettségében ez a kis ország él, létezik, tartozik valahová, s ezt meg is tudja mutatni Európának, az egész világnak.

A Ria! Ria! Hungária! című könyv labdarúgásunk eme gyönyörű, bizonyításokkal teli évszázadát tartalmazza a maga teljességében, ugyanakkor a legapróbb részletéig nyomon követve.

Vajon ki tudná-e könyv nélkül megmondani, ki ellen játszottuk első válogatott mérkőzésünket, vagy éppen a századikat? Ez a mű – szinte hihetetlen –, nemcsak az eddig lejátszott 740 válogatott derbi eredményét, hanem összeállításait, góllövőit, helyszíneit, nézőszámait, szövetségi kapitányainak nevét és a találkozók leírását is tartalmazza. Ezen kívül még sok más kuriózum is olvasható a meccsekkel kapcsolatban.

Azt minden magyar szurkoló kapásból megválaszolja, ki ellen játszottuk a legtöbb nemzetközi mérkőzésünket. De tudják-e, a világ országai közül kivel hányszor, mikor, hol, milyen alkalommal, milyen eredménnyel vettük fel a harcot? Ez a kiadvány mindezt összegzi, mégpedig helyszínek, tétmérkőzések és országok szerinti besorolással. Természetesen a főszereplők, a labdarúgók is ugyanolyan terjedelemben kaptak helyet, mint maguk a mérkőzések jegyzőkönyvei. Hány játékos játszott eddig a válogatottban? 833 – olvashatjuk a kötetben, s megtudhatjuk pályáralépési sorrendjüket, válogatottságszámukat, a le- és becserélési számaikat, a pályán percben eltöltött idejüket, szerzett (kapusoknál kapott) góljainak számát és a mérkőzéseik felsorolását. Az adatbank alfabetikus sorrendben, a válogatottságszám szerint, a pályán eltöltött idő és az ott nyújtott teljesítmény alapján is rangsorol.

A könyv jóvoltából a szövetségi kapitányokat sem fogja elfeledni a világ, mert az oldalak rögzítik nevüket, hivatali sorrendjüket, adatbankjukat és eredményességi mutatóikat. Itt ébredhet rá az olvasó, hogy a tiszta statisztikai adatokból reményt is meríthet. Ki hitte például, hogy az utolsó három év csapata a mai rengeteget szidott fociban a teljes évszázadot tekintve eredményesség szempontjából benne van az első tizenkettőben, s ott is egyáltalán nem az utolsó?

A szerző nem elégedett meg csupán a mérkőzések leírásával. Külön fejezetet szentel a válogatott góllövőinek (1645 rúgott gólt elemez), a válogatottakat adó kluboknak, a mérkőzések játékvezetőinek, helyszíneinek, s természetesen a magyar nemzeti tizenegy nagy világversenyeken való részvételeinek.

A könyv teljességre törekedett, s a maga nemében megközelítette a tökéletest, valóságos alapmű. A szerző ugyanakkor nem zárta le – nem is zárhatta le – válogatottunk statisztikai történelemkönyvét, mert 2000. november 15-én, Macedónia ellen a 741. találkozóval folytatódik a nagy mérkőzéssorozat, amellyel a világon egyedül a magyar válogatott büszkélkedhet.

Hála a Ria! Ria! Hungária! című könyvnek a magyar labdarúgás első évszázadának történelme most már soha nem felejtődhet el, „kőbe vésve" mindenki tulajdonában ott lehet.

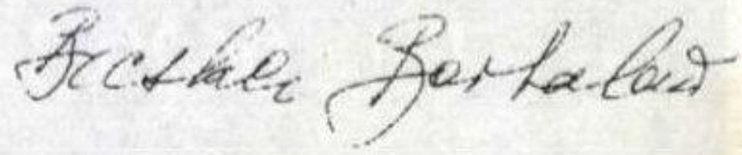

BICSKEI BERTALAN
39. szövetségi kapitány

A természetes minőség
Agro-Print Nyomda Gyál
Tel.: 0629/340-624, Tel./Fax: 0629/342-752

Ötlettől a valóságig

Emlékezetem szerint 1994 tavaszán merült fel először az ötlet, hogy a kor igényeinek megfelelően könyvet kellene „szerkeszteni" a magyar labdarúgó-válogatott történetéről. Kapóra jött dr. Szepesi György felajánlása – mondván nekik kész kéziratuk „fekszik" a Medicina Könyvkiadó Rt.-nél. Az elhatározást tett követte: kiadónk megvásárolta a Medicina Könyvkiadó Rt.-től Szepesi György–Lukács László–Hegyi Iván 90 év – 90 percek (Magyar labdarúgó krónika) című könyvének kiadási jogát. A kézirat – mely 90 százalékban megegyezik a Felejthetetlen 90 percek című könyvvel – szerkesztése során jöttünk rá, hogy a könnyed mesélő stílus mellett statisztikailag igencsak „vékony", s néhány helyen pontatlan is (például a mérkőzések sorszámozásánál). A hiány pótlására felkértük a szerzőket, akik enyhén szólva nem lelkesedtek az ötletért...

A holtpontról két fiatalember mozdította el az ügyet: 1995 őszén felkeresett Kopácsi Ferenc és Nagy Zoltán, s letett elém egy vaskos kéziratot, amely a magyar válogatott mérkőzéseinek teljes statisztikai feldolgozását tartalmazta. Egy „fejezet" azonban hiányzott belőle – a mérkőzések jegyzőkönyvei! „Sebaj! – gondoltuk – Ez megvan nekünk! A két kéziratot csak össze kell szerkeszteni, és..."

Lázas munka kezdődött: a két kéziratot egymáshoz illesztettük, leszedtük és betördeltük. Már a nyomdába adás napja is ki volt tűzve, amikor számunkra váratlan esemény történt: a Magyarország–Finnország világbajnoki selejtező mérkőzést követően megjelent Dénes Tamás–Rochy Zoltán A 700. után (A magyar labdarúgó-válogatott története) című könyve, mely után üzletpolitikailag dőreség lett volna piacra dobni a mi kiadványunkat. Így aztán újra halasztást szenvedett a Ria! Ria! Hungária! kiadásának ügye...

„Minden rosszban van valami jó!" – tartja a közmondás, így a későbbiek folyamán A 700. után című könyv még a javunkra is vált. A két adatbázis összevetése után kiderültek az ellentmondások, melyeknek tisztázása után előfordult, hogy a mi adatunk volt pontatlan, de az is előfordult, hogy az akkor még Nemzeti Sportnál dolgozó kollégák tévedtek (írom ezt minden bántó szándék nélkül).

Mindez felveti azt a tényt, hogy igyekeztünk precízen és pontosan feltárni labdarúgó-válogatottunk múltját. Abból indultunk ki, hogy a kötet megjelenése után a válogatott adataira kíváncsi egyének nem a Széchényi Könyvtárban fognak keresgélni, hanem egyszerűen leemelik a polcról a Ria! Ria! Hungária! című könyvet, és kikeresik benne azt, amire kíváncsiak. S ez nagy felelősséget rótt ránk!

Nem állítjuk, hogy a 880 oldalnyi adathalmazban nincs hiba, s azt sem állítjuk, hogy minden adatunk pontos. Egyet azonban állítunk: minden ellentmondásos adatnak megpróbáltunk utána nézni, s a lehetőségekhez képest eldönteni a kérdést. Bizonyos esetekben megfelelő bizonyítékok után állást is foglaltunk (például ki az első magyar gólszerző, hányszoros válogatott Barátky Gyula, volt-e megbízott szövetségi kapitány Kiss Tivadar és Tóth-Potya István) – mely a későbbiek folyamán további vitákra adhat majd okot.

A kötet szerkesztése során jöttünk csak igazán rá, hogy még mennyi feltáratlan szeglete van a magyar válogatott történetének... Éppen ezért bízunk abban, hogy az általunk közzétett adatok hasznára válnak a szakvezetőknek, játékosoknak és szurkolóknak egyaránt. Ehhez kívánunk mindenkinek jó böngészést és jó szórakozást egyaránt...

HOFMANN PÉTER
felelős szerkesztő

Tartalomjegyzék

A labdarúgás nemzetközi története 11
A magyar labdarúgás története 16
Magyarország labdarúgó-válogatottjának mérkőzései 22
A 740 hivatalos és a 2 „félhivatalos" mérkőzés eredménye 24
A 740 mérkőzés mérlege évenkénti bontásban 44
Nevezési baki az olaszországi világbajnokságra 47
Magyarország labdarúgó-válogatottjának mérkőzésjegyzőkönyvei 48
1. Ausztria–Magyarország 54
50. Svédország–Magyarország 82
100. Franciaország–Magyarország 109
150. Magyarország–Csehszlovákia 139
200. Magyarország–Ausztria 166
250. Jugoszlávia–Magyarország 195
300. Ausztria–Magyarország 222
350. Szovjetunió–Magyarország 251
400. Magyarország–NDK 277
450. Magyarország–Franciaország 308
500. Magyarország–Szovjetunió 337
550. Norvégia–Magyarország 365
600. Franciaország–Magyarország 394
650. Szovjetunió–Magyarország 423
700. Magyarország–Finnország 450
740. Litvánia–Magyarország 471
Magyarország labdarúgó-válogatottjának ellenfelei 472
Albánia, Algéria 473
Amerikai Egyesült Államok, Anglia 474
6:3-as műszak 475
Arab Emírségek, Argentína 476
Ausztrália, Ausztria 477
Hogyan történt a válogatás? 481
Azerbajdzsán, Ázsia-válogatott 482
Belgium 483
Bolívia, Bosznia-Hercegovina 484
Brazília, Bulgária 485
Chile 486
Ciprus, Csehország 487
Csehszlovákia 488
Dánia 489
Egyiptom (Egyesült Arab Köztársaság) 490
Észak-Írország 491
Finnország 492
Franciaország 493
Görögország 494
Holland-India, Hollandia 495

Horvátország, India 496
Irán, Írország 497
Izland 498
Izrael, Japán, Jugoszlávia 499
Kanada, Katar, Kolumbia 501
Koreai Köztársaság (Dél-Korea), Lengyelország 502
Lettország 503
Liechtenstein, Litvánia 504
Luxemburg, Macedónia, Málta 505
Mexikó 506
Moldova, Moszkva-válogatott, NDK 507
NSZK 508
Németország 509
Norvégia 510
Olaszország 511
Oroszország 512
Peru, Portugália 513
Románia 514
Salvador, Skócia 515
Spanyolország 516
Svájc 517
Svédország 518
Szaúd-Arábia, Szlovákia 520
Szlovénia, Szovjetunió 521
Törökország 522
Új-Zéland, Ukrajna 523
Uruguay, Wales 524
A 740 hivatalos és a 2 „félhivatalos" mérkőzés összegzése 526
Mérkőzések összegzése helyszín szerint 527
Mérkőzések összegzése tétmérkőzések szerint 534
Mérkőzések összegzése országok szerint 538
Magyarország labdarúgó-válogatottjának játékosai 540
833 játékos pályára lépési sorrendje 540
833 játékos gyorsmérlege 551
833 játékos részletes adatbankja 560
Aczél Zoltán (A, Á betű) 560
Babolcsay György (B betű) 562
Czeczeli Károly (C betű) 575
Csapó Károly (CS betű) 576
Dajka László (D betű) 578
Ebedli Zoltán (E betű) 582
Faragó Lajos (F betű) 584
Gabrowitz Emil (G betű) 590
Gyarmati János (GY betű) 594
Hahn Árpád (H betű) 595
Ihász Kálmán (I betű) 601
Jagodics Zoltán (J betű) 602
Kakas László (K betű) 603
Laborcz Lajos (L betű) 620
Machos Ferenc (M betű) 623
Nagy Antal (N betű) 630

Nyers István (NY betű) 633
Obitz Gábor (O, Ó betű) 634
P. Szabó Gábor (P betű) 636
Rab Tibor (R betű) 643
Salamon József (S betű) 646
Szabadi László (SZ betű) 656
Rokon játékosok 660
Tagányi Árpád (T betű) 662
Urbán Flórián (U, Ú betű) 669
Vangel Gyula dr. (V betű) 670
Waltner Róbert (W betű) 673
Zakariás József (Z betű) 675
Zsák Károly (ZS betű) 677
833 játékos teljesítményének adatai alfabetikus sorrendben 678
833 játékos válogatottságszám szerinti rangsora 695
833 játékos pályán eltöltött idő szerinti rangsora 712
833 játékos teljesítmény (pont) szerinti rangsora 729
Kapusok (86) válogatottságszám szerinti rangsora 746
Kapusok (86) teljesítmény szerinti rangsora 748
Mi a hiba a magyar futball vezérkarában? 750
Magyarország labdarúgó-válogatottjának szövetségi kapitányai 751
43 szakvezető hivatali sorrendje és gyorsmérlege 751
43 szakvezető részletes adatbankja 754
Magyarország labdarúgó-válogatottjának gólszerzői 764
Puskás Ferenc az évszázad legnagyobb gólvadásza 764
Gól – hatvan méterről 765
Az 1645 rúgott gól játékos szerinti megoszlása (góllövőlista) 766
Tizenegyeslista 768
Magyar öngólosok 768
Jubileumi gólok 769
Magyarország labdarúgó-válogatottjából kiállított játékosok névsora . . . 771
Magyarország labdarúgó-válogatottjába játékosokat adó klubok 772
Magyar és külföldi egyesületek adatbankja 772
Magyar egyesületek rangsora 789
Külföldi egyesületek rangsora 805
Magyarország labdarúgó-válogatottja mérkőzéseinek játékvezetői 811
466 játékvezető gyorsmérlege 812
62 nemzet játékvezetőinek adatbankja 817
A magyar válogatott teljesítménye 466 játékvezetőnél 827
Mindent elismert Beranek bíró 843
A játékvezetőket adó 62 ország adatbankja 845
Magyarország labdarúgó-válogatottjának mérkőzéshelyszínei 846
A magyar válogatott teljesítménye 138 városban 846
A 138 helyszín mérkőzésszám szerinti megoszlása 850
Magyarország labdarúgó-válogatottja világ- és Európa-bajnokságokon . . 852
Világbajnokságok 1930–2002 852
Európa-bajnokságok 1960–2000 861
Magyarország labdarúgó-válogatottja az olimpiai tornák döntőiben 865
Az olimpiai válogatott az olimpiák döntőiben 871
Magyarország labdarúgó-válogatottja az Európa-kupa mérkőzéseken . . . 874
Puskás Ferenc: 85 meccs, 84 gól? 877

A labdarúgás nemzetközi és magyar története

A Magyar Labdarúgó-szövetség 2001. január 19-én megalakulásának, a magyar válogatott pedig 2002. október 12-én első hivatalos mérkőzésének 100. évfordulóját ünnepli. A száz év alatt történtek időben eltörpülnek a labdarúgás öt-hatezer éves történetében, mégis a „nagy ugrás", az igazi fejlődés a XX. században történt. A csu-csü-nek (rúgólabdának) nevezett kínai játékból lassan kifejlődött a football, hogy aztán egynéhány évtized alatt országok „iparágává", milliók szórakoztatásává nője ki magát.

A legtöbb sportág, így a labdarúgás eredetét is a távoli ókorban kell keresni. A labda rúgása akkor kezdődött, amikor az első labda elkészült. Bizonyos, hogy a régi egyiptomiaknak öt-hatezer évvel ezelőtt már volt labdájuk. Az egyik fáraó sírjában, többek között, labdát is találtak. Arról már nincsenek adataink, hogy rúgták-e a labdát.

Azt azonban, hogy a kínaiaknál két-háromezer évvel ezelőtt már elterjedt a labdarúgáshoz hasonló labdajáték, a hagyományok és az ősrégi feljegyzések igazolják. A kínaiaknál *csu-csü*-nek (rúgólabda) hívták. A „csu" bőrből és szövetből készült labdát jelentett. Ezt meghatározott távolságról rúgták a célba: a két rúd közé feszített, selyemanyagból körben kivágott, 30-40 cm átmérőjű lyukba. Az a csapat győzött, amelyiknek labdái többször haladtak át a lyukon. Egy másik labdarúgójátékot is ismertek a kínaiak: a labda emelgetésében is versengtek egymással, és az győzött, aki tovább a levegőben tudta tartani a labdát lábbal. A kínaiak szerkesztették később az első futballkaput. Ők állították össze az ősrégi játékszabályokat, és játszottak először meghatározott számú csapatokkal. A múló évszázadok folyamán olyan császár is akadt – bizonyos *Cseng Ti* –, aki maga is szenvedélyes labdarúgó volt. A labda rúgása mégis népi játék, a tömegek szórakozása maradt. Meghatározott szabályú labdarúgójáték létezett a régi japánoknál is, *kemari* néven. Az egykori leírás szerint a játék a mai lábteniszhez hasonlított.

A labda már az ókorban is gömbölyű volt és gurult... Természetes, hogy a nagy testkultúrájú görögök is futballoztak. Az *episzkurosz* nevű játéknak már játékvezetői is voltak. A népszerű játék a rómaiaknál is elterjedt, akik *harpastum* néven ismerték. Ez annyira ismert volt, hogy még a csatákba is magukkal vitték a labdát, és a harci szünetekben szórakoztak vele, így gyűjtöttek erőt a további küzdelmekre. A sporttörténeti adatok szerint *Julius Caesar* hadai elvitték a labdát valamennyi meghódított országba.

Vitás időszak következik a labdarúgás történetében. Sok ország sporttörténésze állítja, hogy náluk előbb játszották, mint másutt. Mindenesetre a középkorban sem volt ismeretlen a labdarúgás.

Az olaszok szerint a római korszak után sem tűnt el a labdarúgás Itáliában, ennek bizonyítéka többek között a firenzei labdarúgás. *Scaino Antonio* 1555-ben megjelent könyve szerint a XV. század végétől, mindig karnevál idején, a Santa Croce téren, de más tereken is nemesemberek játszották a népszerű játékot. Régi metszetek és festmények is igazol-

ják ezt az állítást. Ebben az időben az olasz labdarúgás gyakorlatilag abból állt, hogy a 100 méteres távolságban álló két kapuba 27 tagú együttesek igyekeztek bejuttatni a labdát.

A franciák szerint a *sute* népi játékból fejlődött ki a labdarúgás az idők folyamán. Valóban, ez a középkori francia szórakozás sok labdarúgóelemet tartalmazott, például két együttes harcolt, és a labdát egy kijelölt célon kellett átjuttatni.

Az angolok azt állítják, hogy hozzájuk már csaknem kétezer évvel ezelőtt a rómaiak vitték be ezt a játékot, de ugyanezt mondják a németek, a spanyolok és más népek is. Valószínűleg igazuk van azoknak, akik azt vallják, hogy náluk is játszották a labdarúgás ősét a római katonák és hivatalnokok. A labdarúgás sehol sem vált annyira népi játékká, mint Angliában, már hosszú évszázadokkal ezelőtt. A szigetországban a nép játszotta mindenfelé és nagy tömegekben, amint erre a különböző források utalnak. Régi feljegyzések szerint a IX. században folyt le az első Anglia–Skócia labdarúgó-mérkőzés Kildear Castle közelében, az angolok 3:2-es győzelmével. A mérkőzést *Walter Scott* (1771–1832) is megénekelte.

A labdarúgás első igazi írott bizonyítékának a londoni polgármester 1314-ben kiadott rendeletét tekintik. *Nicholas Farndon* polgármester ebben a rendeletben megtiltotta London polgárainak, hogy a város békéjét megbontsák különféle játékokkal, köztük football-játékkal. A „közveszélyes" játék betiltását rendeletileg még sokszor megújították, és éppen ez bizonyítja, hogy a nagy népszerűségnek örvendő labdajáték gyökeret vert. A szomszédos városok egymás elleni küzdelmeiről sok feljegyzés tanúskodik. A XV. században már kimért és kijelölt játéktérről is esik említés, és egy 1577-ben kelt írásműben szerepel először a gól szó, mint az eredmény megjelölése. *I. Jakab* király 1617-ben engedélyezte a labdarúgást (maga is játszotta), de 1643-ban nyilvánosan elégették kiáltványát a hitbuzgó puritánok. Az angol irodalomban gyakran felmerült a labdarúgás. *Shakespeare* 1593 körül írott Tévedések vígjátéka című színművéből tudjuk, hogy a nagy író idejében már bőrrel borított hólyaglabdákkal játszottak.

A középkor végén, de különösen az újkorban sokszor megújították a labdarúgótilalmat. A népszerű játék elvonta a tömegeket – kézműveseket, parasztokat – az íjazástól, a háborúra való készüléstől, s emellett a tőkés termelési mód kialakulásával a nagyfokú kizsákmányolás került előtérbe, ezért az uralkodó osztály megtiltotta a tömegek szórakozását. Így azután az iskolák falai közé szorult a labadarúgás a XVIII. és a XIX. században, mert csak 1845-ben vonták vissza a nyilvános helyeken folyó labdarúgásra vonatkozó tilalmat.

1846-ban, a királyi tilalom feloldása után egy évvel kísérelték meg először az egységes játékszabály megalkotását Cambridge-ben. Itt alakítottak először egyesületet az egyetemekről kikerültek, akik szerettek volna tovább hódolni kedvenc játékuknak. A „Cambridge-i szabályok" elkallódtak, de fennmaradt az Egyetemi Football Club szabálya 1856-ból. 1855-ben hozták létre *az első futballklubot, a Sheffield Clubot,* utána a Hallam Clubot (1857), majd a Forest Clubot (1859) és más klubokat. 1863. október 26-án alakult meg az angol labdarúgószövetség, a *Football Association.* Ekkor vált külön a kézzel és lábbal játszható futball (rugby) a csak lábbal játszható futballtól (soccer); ettől az időtől számíthatjuk a modern labdarúgás születését, kezdetét.

Az első szövetség, az angol Football Association megalakulása után a játék és szabályai hihetetlen arányban fejlődtek. Egymás után alakultak az újabb klubok, és különböző díjakért, bajnoki címekért kezdtek mérkőzni. 1871-ben kupát alapítottak, és ezzel elkezdődtek a rendszeres mérkőzések.

A szabályok gyors fejlődését mutatják a következő adatok: 1874-ben használtak először sípcsontvédőt; 1878-ban a játékvezető először használt sípot a mér-

kőzésen; 1882-ben először dobták két kézzel a partdobást; 1891-ben először szerepelt a kapukon háló, és ebben az évben vezették be a tizenegyest. Az eredeti szabályok az idők folyamán nagy változáson mentek át, míg végre kialakultak a ma is érvényes szabályok, amelyeket az egész világon elfogadtak. Az első szabályokat hivatalosan 1895. június 17-én adták ki, azóta a leglényegesebb változtatás 1925-ben volt, amikor bevezették az új lesszabályt, és ezzel lényegében kialakultak a játék ma is érvényben lévő szabályai.

A közönség is egyre jobban érdeklődött a mérkőzések iránt, s így a labdarúgás mind jövedelmezőbbé vált, amely végső fokon a játékosok titkos díjazására vezetett. Az álamatőrség végül is tarthatatlan helyzetet teremtett az angol labdarúgásban, és több klub követelni kezdte a nyílt professzionizmus bevezetését, amelyet az angol szövetség 1885-ben el is fogadott. Ezzel megkezdődött Angliában a sportág mai óriási arányokig való fejlődése. 1888-ban megalakították az angol ligát, s kiírták az első bajnokságot is. Az első angol bajnok: a *Preston North End.*

A labdarúgás nemzetközi elterjedtségét mutatja, hogy nincs olyan földrész, ahol ne ismernék, ne játszanák. Először a szigetországiak között vált népszerűvé: 1872-ben a skótok alakították meg szövetségüket, és még ugyanebben az évben, november 30-án Glasgow-ban játszották a labdarúgósport történetében az első hivatalos válogatott találkozót. Anglia és Skócia nemzeti tizenegyének 0:0 arányban végződött összecsapása indította el a labdarúgás történetének egyik legszebb, leghagyományosabb részét, a nemzetek közötti válogatott mérkőzéseket.

A következő években rohamosan terjedt a labdarúgás. 1875-ben Wales, 1880-ban az írek alakították meg szövetségüket. A hagyományos, évenkénti angol–skót mérkőzés mellé csakhamar csatlakozott a walesi csapat. Ugyancsak a glasgow-i pályán mutatkoztak be 1876. március 25-én a skótok ellen, és 4:0-ás vereségük nem gátolta a sportág népszerűbbé válását náluk sem. 1882. február 18-án az írek is pályára léptek az angolok ellen, akik akkor már tízéves válogatott múltra tekinthettek vissza. A tapasztalt angolok tizenháromszor vették be az írek kapuját, akiknek ekkor még tiszteletgólra sem futotta erejükből. A szigetországiak egymás elleni találkozói azóta is népszerűek, 1883-tól kezdve a brit bajnokságért játszanak minden évben.

Kevesen gondolnák, hogy a szigetországiak után Ausztrália volt az, amely szövetséget alakított, már 1888-ban. Nemcsak szövetségük, hanem bajnokuk is volt, a *Caledonians.*

Végre az európai kontinensre is bevonult a labdarúgás az angol példa nyomán: 1889-ben a hollandok, majd ugyanebben az évben a dánok is létrehozták szövetségüket. A kontinens első labdarúgóklubja a svájci Genfben, 1869-ben *Satlen* néven alakult.

Érdekes adata a labdarúgósport történetének, hogy 1891-ben Kanada is játszott válogatott mérkőzést: Londonban 6:1 arányban szenvedett vereséget az angol válogatottól. Ebben az évben már a távoli Új-Zélandnak is szövetsége van.

1892-ben Dél-Afrika alakított szövetséget, és 1906. július 31-én São Paulóban 6:0-ra győztek a labdarúgás későbbi kiváló képviselői, a brazilok ellen. 1892-ben Indiában is létrehoztak szövetséget, de ez akkoriban inkább a gyarmatosítók sportolását biztosította.

Argentin forrás szerint Anglián kívül először Dél-Amerikában rúgták a labdát 1860–1870 között. Szövetséget csak 1893-ban alakítottak, de így is megelőzték a később fejlett labdarúgással rendelkező Uruguayt, Brazíliát.

A diadalmas bőrlabda útját semmi sem tudta megállítani. A XIX. század utolsó éveiben további európai államokban jöttek létre szövetségek. A feljegyzések szerint a szövetségek megalakulását megelőzően 1875-ben Hollandiában és Dániában, 1885-ben Németországban, 1890-ben Ausztriában, Olaszországban és Franciaországban, 1893-ban Portugá-

liában, 1895-ben Belgiumban, 1897-ben Magyarországon, 1900-ban Oroszországban, Görögországban és Törökországban játszottak nyilvános labdarúgómérkőzést. A XX. században gurul, gurul tovább a kerek bőrlabda. 1901-ben mi, magyarok alakítottuk meg szövetségünket, 1902-ben Észak-Európában pedig a norvégok.

A századforduló idején az ugrásszerű fejlődés, a szaporodó szövetségek és a nemzetközi mérkőzések emelkedő száma szükségessé tette, hogy a rendszertelen, szervezetlen munkát egy felsőbb vezetőszerv irányítsa. Ezért a holland *C. A. W. Hirschman* javaslatára hat ország szövetsége 1904. május 21-án Párizsban megalakította a *Fédération Internationale de Football Association*-t, azaz a *Nemzetközi Labdarúgó-szövetség*et, amelyet *FIFA* néven ismernek világszerte. Az alapító országok, illetve nemzeti szövetségek: Belgium, Dánia, Franciaország, Hollandia, Svájc és Svédország. A hat alapító szövetségen kívül Spanyolországot az FC Madrid képviselte. Az alapításban a szigetországi szövetségek presztízsokokból nem vettek részt, ugyanis az angol FA, a skót, a walesi és az ír szövetség saját magát tekintette a labdarúgás legfelsőbb szervének, s az általuk alapított *International Board* egyedül volt illetékes a játékszabály magyarázására és megváltoztatására. Ez utóbbit a későbbiek során a FIFA is elismerte, és az Intéző Bizottság ülésein két taggal képviseltette magát. Anglia és társszövetségei a későbbiek során hol beléptek a FIFA-ba, hol kiléptek, mindez a FIFA tekintélyének mit sem ártott, 1914 közepéig, az első világháború kezdetéig a tagszövetségek száma 24-re nőtt. Közben a gyarmatokon is mind nagyobb mértékben tért hódított a labdarúgás, természetesen elsősorban a gyarmatosítók között. 1905-ben Brit-Guayanában, egy évvel később Hongkongban jött létre szövetség. 1906-ban megalakult a harmadik legnagyobb dél-amerikai labdarúgó-szövetség, Paraguayé. 1907-ben Finnországban és Kenyában, 1908-ban Luxemburgban és Trinidadban, 1909-ben Portugáliában, 1910-ben Barbadoson, a Fülöp-szigeteken, Jamaicában és a cári Oroszországban alakulhatott szövetség.

Az első világháború előtt további nagy fellendülést tapasztalunk a labdarúgás elterjedésében. 1912-ben Chile, Haiti, Izland és Románia, 1913-ban Spanyolország és az Egyesült Államok hozta létre szövetségét. Az USA 1916-ben játszotta első válogatott mérkőzését Stockholmban Svédországgal, és meg is nyerte 3:2-re. 1914-ben Holland-India, a mai Indonézia kezdte meg komolyabb formában a labdarúgást.

Az első világháború alatt sem szünetelt teljesen a labdarúgás, ekkor is több országban húzták fel a sportág gyermekcipőit. 1916-ban Marokkóban és Egyiptomban alakítottak szövetséget. Ekkor kezdték Sziámban is. 1917-ben Japán, 1918-ban pedig Algír jelentkezett.

A háború után új államszövetségek születtek és ezek is megjelentek a labdarúgás színpadán: Jugoszlávia és Csehszlovákia alakította meg önálló szövetségét. Lengyelország, Guatemala, Tunisz, Holland Guayana, Curacao, Belga Kongó, Costa Rica, Észtország, Ír Szabad Állam, Ecuador, Bulgária, Litvánia, Törökország, Kína, Kolumbia, Bolívia és Venezuela a húszas évek elején alakították meg szövetségüket. Az 1923. évi kongresszuson már 31 nemzet volt a FIFA tagja. Kuba, Bermuda és Palesztína a húszas évek második felében kezdték a szövetség létrehozását. A FIFA 1930. évi, budapesti kongresszusáig pedig tovább nőtt a FIFA-tagok száma: 41 szövetség képviseltette magát.

Az 1930-as években folytatta hódító útját a bőrlabda: Albánia, Szíria, Libanon, Kambodzsa, El Salvador és Panama is rendszeresen futballozik, sőt Óceánia, Francia-Guayana és Indokína is megjelenik a labdarúgósport térképén. 1938-ban már 51 tagja van a FIFA-nak.

A második világháborút követő időszak különösen nagy, szinte elképzelhetetlen fejlődést hozott a labdarúgás történetében. Az 1945 óta bekövetkezett poli-

tikai és társadalmi vátozások, az elnyomott népek felszabadulása után sokat fejlődött a kultúra Afrika és Ázsia elmaradt részein. Új, független államok keletkeztek és keletkeznek, egymás után vívják ki szabadságukat a gyarmati elnyomásban élő népek, s most már itt is tért hódít a labdarúgás.

A FIFA tagjainak száma 1946-ban 57, 1957-ban 81, s az utolsó évtizedekben, a hatvanas-nyolcvanas években a sportág igazi kivirágzásának lehettünk szemtanúi: 1962-ben 117, 1970-ben már 138-ra emelkedett a FIFA taglétszáma!

Napjainkban a FIFA az egész világra kiterjedő szervezetté vált. Amint nőtt a labdarúgás világtábora, úgy vált egyre nyilvánvalóbbá, hogy a nemzetközi szövetség az általános elvi irányításon túlmenően már nem tud maga foglalkozni az egyes földrészek konkrét problémáival. Szükségszerű volt tehát, hogy a FIFA fennhatósága alatt megalakuljanak az egyes kontinensek saját szövetségei is. A sort a Dél-Amerikai Labdarúgó-szövetség (Confederación Sudamericana de Fútból – CSF) nyitotta meg 1916-ban. Székhelye Buenos Aires, tagországainak száma 10. Ennek ma is egyik legfontosabb feladata a dél-amerikai bajnokságok megrendezése. Az Európai Labdarúgó-szövetség (Union Européenne de Football Association – UEFA) létrehozásának gondolata jóval később, 1950-ben merült fel először, de csak 1954-ben alakult meg. Székhelye Bern, tagországainak száma 51. Ugyanabban az évben alakult meg az Ázsiai Labdarúgó-szövetség (Asian Football Confederation – AFC) Hongkong székellyel. Jelenlegi székhelye Kuala Lumpur, tagországainak száma 44. A nagy kiterjedésű földrész tagszövetségeit a földrajzi viszonyok miatt négy csoportba osztották. Három év múlva, 1957 tavaszán alakult meg az Afrikai Labdarúgó-szövetség (African Confederation of Football – CAF). Székhelye Kairó, tagországainak száma 52. Az ötödik kontinentális szövetség, az Észak-, Közép-amerikai és Karibi Labdarúgó-szövetség (Confederation of North, Central American and Caribbean – CONCACAF) 1961-ben alakult Tegucigalpa székhellyel. Jelenlegi székhelye New York, tagországainak száma 35. A FIFA az 1961. évi rendkívüli kongresszusán valamennyi tagszövetséget ebbe az öt kontinentális szövetségbe sorolta be, és jelentős hatáskört biztosított számukra. A „besorolás" csak öt évet bírt ki, ugyanis a FIFA tagszövetségeinek rohamos növekedése miatt szükség volt egy hatodik kontinentális szövetség létrehozására is. 1966-ban alakult meg az Óceániai Labdarúgó-szövetség (Oceania Football Confederation – OFC), mely a térség futballját volt hivatott szervezni. Székhelye Auckland, tagországainak száma 11. A FIFA jelenlegi taglétszáma 203, s bizony alaposan át kell tanulmányozni a földrajzi atlaszt, hogy találjunk olyan országot, amelyik nem tagja a labdarúgás világszervezetének. S ha találunk is, csak idő kérdése a csatlakozás...

Az 1954-ben alakult Európai Labdarúgó-szövetség (Union Européenne de Football Association – UEFA) 51 tagszövetségének névsora: Albánia, Andorra, Anglia, Ausztria, Azerbajdzsán, Belgium, Bosznia-Hercegovina, Bulgária, Ciprus, Csehország, Dánia, Észak-Írország, Észtország, Fehéroroszország, Feröer-szigetek, Finnország, Franciaország, Görögország, Grúzia, Hollandia, Horvátország, Izland, Izrael, Írország, Jugoszlávia, Macedónia, Magyarország, Málta, Moldova, Németország, Norvégia, Lengyelország, Lettország, Liechtenstein, Litvánia, Luxemburg, Olaszország, Oroszország, Örményország, Portugália, Románia, San Marino, Skócia, Spanyolország, Svájc, Svédország, Szlovákia, Szlovénia, Törökország, Ukrajna, Wales.

A LABDARÚGÁS MAGYARORSZÁGON

A labdarúgósport térhódítása az európai kontinensen nem maradt hatás nélkül a magyar sportéletre sem. A XIX. század utolsó évtizedében, amikor a labdarúgást már ismerték a szomszédos államokban, nálunk is megkezdődött az a folyamat, amely a szabadtéri sportokat diadalra vitte a régi tornarendszerrel szemben. Ez is elősegítette a labdarúgás magyarországi honfoglalását.

A magyar labdarúgás első nyomait éppen olyan homály fedi, mint általában a labdarúgás kezdetét. Az első feljegyzés, ismertetés a labdarúgásról *Molnár Lajos:* Atlétikai gyakorlatok című munkájában található, amely 1879-ben jelent meg. Az 1886-os kiadású Képes Sportnaptárban *Szokolay Kornél* írt a labdarúgásról a Három angol labdajáték című cikkében. Az 1890-es években a Sportvilág foglalkozott az angol, majd a kontinentális labdarúgás híreivel, eredményeivel.

Az első futball-labdát az egyik forrás szerint *Harry Perry,* az atléták angol edzője hozta hozzánk, és 1895. december 8-án a hagyományos téli viadal műsorán a labdarúgás bemutatása is szerepelt. Más feljegyzések szerint a Budai Tornacsarnokban, vagy az egyik katonai iskolában is rúgták a labdát. Csapatnak, szabályos keretek között való mérkőzésnek nincs nyoma, noha *Bély Mihály* 1896-ban Angol rúgósdi (Futball) címen kiadta a sportág első magyar nyelvű szabálykönyvét.

1896 végén az addig Angliában élő, magyar származású *Lányi-Lőwenrosen Károly* hozatott labdát, amit a Törekvés-dalárdában mutatott be, és 1896. november 1-én a Pékerdőben játszották az első mérkőzést. Sportszerűen csak *Lányi* volt öltözve, a többiek bekecsben és csizmában játszottak. Az eredmény: több lábtörés, rándulás, a labda azonban vígan pattogott. A sok sérülés miatt a mérkőzésnek nem volt folytatása.

A hivatalos labdarúgókezdet *Ray Ferenc* és *Stobbe Ferenc* nevéhez fűződik, ők ismertették meg a BTC tornászait a futballal. A tornászok 1897 januárjában két csapatot szerveztek, amelyek a hóval borított vagy sáros Milenárison készültek az első mérkőzésre. Pár hónapos előkészület után, május 9-én rendezték az első magyar labdarúgó-mérkőzést; a BTC játékosai küzdöttek egymással száz főnyi néző előtt a következő összeállításban: kék-fehérek: *Réti – Klebersberg, Bauer – Pesky, Harsády, Iszer – Ray, Hajós (Guttmann), Kakas, Gillemot, Szűcs;* piros-fehérek: *Weisz – Panny, Paletta – Coray, Jezsek, Sturza K. – Stobbe, Lindner, Sturza H., Malaky, Papp.* A kék-fehér csapat nyert 5:0-ra, mert náluk játszott *Ray Ferenc,* aki a tapasztalatlan védők mellett zavartalanul rúghatta a gólokat. *Ray* Svájcban tanult, ott ismerkedett meg az új játékkal.

A mérkőzésnek sikere volt, az izgalmas játékról hetekig beszéltek Budapesten. Ezzel kedvezően alakult a magyar labdarúgás sorsa, a kerek bőrlabda befutott, csatát nyert. A BTC példája fellelkesítette a főváros diákságát, és az ifjúság az új játék híve lett. 1897 nyarán a BTC játékosai rendeztek bemutatót; ismét a kékek nyertek 2:0 arányban.

1897. október 31-én került sor az első nemzetközi mérkőzésre, a BTC és a bécsi Criketter csapatai között. A fiatal és lelkes magyar csapat 2:0 arányban vereséget szenvedett a nagyobb tapasztalattal rendelkező bécsiektől. A jelen volt ifjúság elhatározta, hogy megpróbálkozik ezzel a komoly testedzést jelentő, egyben szórakoztató és élveztes játékkal.

A BTC példája nyomán a következő években sorra alakultak a fővárosban és 1899-től vidéken is a futballcsapatok. Az első csapatok: Óbudai Tornaegyesület, III. ker. Torna és Vívó Club, Műegyetem, Magyar Athletikai Club, Ferencvárosi Torna Club, Postások Sport Egyesülete, Budapesti Atlétikai Club, Újpesti Torna Egylet, „33" Futball Club, Törekvés Sport Egyesület a fővárosban; vidéken a Pozsonyi Torna Egyesület, utána Eperjes, Szombathely, Szabadka, Baja, Arad az úttörők. A klubok egymás ellen mérkőz-

tek, de nem voltak ritkák a nemzetközi mérkőzések sem. 1897 és 1900 között 56 nemzetközi mérkőzést, 63 fővárosi és 20 vidéki klubközi mérkőzést játszottak, tehát a magyar labdarúgás első négy évét a sportág nemzetközi jellege jellemezte. De ez természetes is, hiszen elsősorban a külföldi csapatoktól volt tanulnivalónk.

A századforduló idején fokozódott a labdarúgás hazai népszerűsége, sorra alakultak a többi csapatok is. Az egyesületek közötti súrlódások, a balesetek, a játékosok rendezetlen szereplése – ma itt, holnap ott – hamarosan előtérbe helyezték egy irányító, ellenőrző, s ha kell, fegyelmező központi szerv: a szövetség megalakításának szükségességét. Kívánatos volt ez a labdarúgással szemben megnyilvánuló gyakori támadások miatt is, amelyek a betiltását követelték. Bécsben rendszeres bajnoki küzdelmeket tekintettek meg labdarúgó-vezetőink, és ebben látták a magyar labdarúgás fejlesztését is. Mindehhez szövetség kellett.

Az FTC-é az érdem, hogy élére állt a szövetségi mozgalomnak, és az általa kezdeményezett, 1900. december 22-re a Ferencvárosi Polgári Körbe összehívott értekezlet el is határozta a szövetség megalakítását és a bajnokság megrendezését, amelyet már a szövetség bonyolított le.

1901. január 19-én alakult meg a *Magyar Labdarúgók Szövetsége*. Az alakuló közgyűlésen 13 egyesület, és a millenáris-pályát kezelő Budapesti Versenypálya Bizottság képviseltette magát.

Az MLSZ első ténykedése a labdarúgó-bajnokság kiírása volt, I. és II. osztályú egyesületek részére. Ezzel a magyar csapatok addigi rendszertelen működésében olyan rendszert teremtett, amely mind a csapatok sportbeli fejlődését, mind a közönség érdeklődésének növekedését biztosította. Ez a bajnoki rendszer – lényegében – ma is érvényben van.

1901-ben és a következő években történt az MLSZ hatalmas szervezetének megalapozása, az alapvető rendszabályok kidolgozása, a bizottsági munkakörök kiépítése, a játékosigazolási rendszer megteremtése, és ekkor kapcsolódott be a szövetség, mint a magyar labdarúgósport legfőbb szerve, a nemzetközi sportéletbe.

A nemzetközi klubmérkőzések már labdarúgásunk első évében is fontos jelentőségűek voltak. Ekkor még a szomszédos országok csapataival találkoztak egyesületeink. 1901-ben került sor az első angol klub, a Richmond AFC látogatására, amely pár nap leforgása alatt, négy mérkőzésen, 20:0-ás teljesítményt ért el a MUE (6:0), a BTC (6:0), a MFC (4:0) és a magyar válogatott (4:0) ellen. Az első angol csapatot követte a többi (Surrey Wanderers, Southampton) és vendégjátékuk után látták a sportág hazai vezetői, hogy nagyon sok tanulnivalónk van. A labdát nemcsak rúgni kell, hanem elgondolást, tervszerűséget is kell vinni a játékba.

Labdarúgásunk fejlődését a nemzetközi mérkőzések mellett két tényező biztosította. Az egyik: a bajnoki rendszerünk, a másik: a válogatott mérkőzések sorozata.

Az első magyar labdarúgó-bajnokságot 1901-ben bonyolították le, csak fővárosi csapatok részvételével. Akkor még megoldhatatlan volt a vidéki csapatok bekapcsolása. Az országos bajnokságot a fővárosi I. osztályú bajnokok Budapest-bajnoki címük elnyerésével együtt szerezték meg. Ez a rendszer maradt fenn 1926-ig, bár közben az országos vidéki bajnokoknak joguk volt a Budapest-bajnokkal megmérkőzni az országos bajnoki címért.

Az első hivatalos országok közötti találkozóra 1902. október 12-én Bécsben került sor. Ezt a fejlettebb labdarúgással rendelkező osztrákokkal szemben elvesztettük 5:0 arányban.

Akkor még nem sejtették labdarúgó-vezetőink, hogy milyen mérkőzéssorozatot indít el a bécsi találkozó, és azt sem, hogy ezek a találkozók milyen nagy szerepet töltenek majd be a két szomszédos ország labdarúgósportjának fejlődésé-

ben. Ezen a vetélkedésen keresztül erősödött a két ország labdarúgása, és nagyrészt ezért emelkedett Európa, majd a világ labdarúgásának élvonalába.

A szövetség megalakulása, a rendszeres bajnoki küzdelmek, a válogatott csapat szereplése és a klubcsapatok nemzetközi találkozói biztosították labdarúgásunk további fejlődését. A szövetségi életben fontos állomást jelentett az Ifjúsági Labdarúgók Szövetségének megalakítása, valamint az MLSZ-nek országos szervvé való kiépítése, a vidéki kerületek felállítása és a vidéki bajnokságok megindulása. Ugyanakkor szükségessé vált a fővárosi csapatok szaporodása következtében az addigi I. és II. osztály mellé alsóbb osztályok felállítása. A mennyiségi fejlődés magával hozta a minőségi fejlődést is. Két legjobb klubcsapatunk, a Ferencvárosi Torna Club és a Magyar Testgyakorlók Köre nagyszerű sikereket ért el itthon és külföldön is. A magyar labdarúgó-válogatott és egyesületeink eredményei elismerésre késztették a külföldet, itthon pedig növelték a közönség érdeklődését a labdarúgás iránt. A két versenytárs, az FTC és az MTK nagyszerű sporttelepet építtetett. Labdarúgásunk fejlődését mutatta a válogatott csapat szereplése is: jelentős mérkőzéseken győzött idegenben is; a stockholmi olimpián megnyerte a vigaszdíjat, s az olimpia előtti és utáni mérkőzésein diadalokat aratott északi portyáján.

A további fejlődést megakadályozta az első világháború. A játékosok egy része bevonult, szünetelt a rendszeres bajnoki küzdelem. A bajnokságot helyettesítő díjmérkőzések és hadi bajnokságok csak részben tudták pótolni a bajnokságot. Az egyesületek működését – elsősorban a kispénzű munkásegyesületekét – a sportot sújtó adókkal veszélyeztették. A még súlyosabb veszély erkölcsi téren jelentkezett: először a nagyobb, majd a kisebb egyesületeknél a játékosok anyagi követelésekkel léptek fel. Ezt a korszakot nevezzük az álamatőrizmus korának.

A Horthy-rendszer uralomra jutása után a gazdasági válság is súlyosbította a labdarúgósport helyzetét, amely egyrészt újabb adókban, másrészt az álamatőrizmus veszélyes formájában jelentkezett. Az MLSZ-nek lassan sikerült a nemzetközi kapcsolatokat ismét felvenni, sőt új testületekre kiterjeszteni, de labdarúgásunk színvonalcsökkenését mutatta az 1924. évi párizsi olimpia: a magyar csapat 3:0 arányban súlyos vereséget szenvedett a nemzetközi labdarúgásban teljesen újonc és ismeretlen Egyiptom csapatától. A kudarc, amely természetes következménye volt a magyar labdarúgás belső bajainak, figyelmeztette a vezetőket: véget kell vetni az álamatőrizmusnak, szükséges a profizmus bevezetése, ezzel meg lehet gátolni a játékoskivándorlást.

1926 nyarán megtörtént a szétválasztás, s ezzel labdarúgósportunk szervezetének átalakítása. A megalakult profi egyesületek két ligába tömörültek, a többi amatőr csapat Budapesten és vidéken a kerületi bajnokságért játszott, különböző csoportokban. Már 1926 őszén látszott, hogy az egyesületek anyagi érdekei minden sportszempontot és a válogatott csapat országos érdekeit is háttérbe szorítják.

A kor gazdasági helyzete arra késztette a profi labdarúgás vezetőit itthon, valamint a szomszédos Ausztriában és Csehszlovákiában egyaránt, hogy olyan mérkőzéseket rendezzenek, amelyek nagy érdeklődésre számíthatnak, és nagy lesz a bevételük. Így jött létre az élvonalbeli klubcsapatok részére a Közép-Európa-kupa, a válogatott csapatok számára pedig az Európa-kupa.

A sikerre is törekvő játékosok helyenként tudtak szép eredményeket felmutatni. Ilyen volt a Ferencváros győzelme az uruguayi válogatott felett 1929 nyarán, vagy a magyar válogatott 2:1 arányú győzelme az angol válogatott ellen 1934-ben, Budapesten. Sajnos, ez a profitra éhes vezetők legtöbbször minden előkészületet nélkülöző mérkőzéshalmozása miatt nem lehetett tartós. Ez a megállapítás mind a klubcsapatokra, mind a válogatottra egyaránt vonatkozik.

1930 nyarán az Újpest csapata Svájcban első lett a Bajnokok Tornáján, és ekkor rendezték az I. világbajnokságot is Dél-Amerikában. A profi vezetők irányította egyesületek nem bocsátották a szövetség rendelkezésére a játékosaikat, mondván: három hónapig nem tudják nélkülözni legjobbjaikat. Így aztán a rendezők kedvező anyagi ajánlata ellenére sem küldhette el az MLSZ a magyar válogatottat a világbajnokságra.

Az 1935-ben bevezetett Nemzeti Bajnokság a bajnoki rendszer kereteinek bővítését jelentette azáltal, hogy a Magyar Labdarúgó-szövetség a merev profi és amatőr elkülönítést megszüntette. Az amatőr csapatok és vezetők bekapcsolódása egészségesebb szellemet vitt a sportág élvonalába.

1937-ben kivételesen szép győzelmet ért el válogatottunk Csehszlovákia 8:3 arányú legyőzésével Európa-kupa mérkőzésen, majd 1938-ban a Franciaországban megrendezett III. világbajnokságon válogatottunk a második helyen végzett. Ez volt a magyar labdarúgás legnagyobb sikere 1945 előtt.

Az újabb visszaesést a második világháború közeledése, majd kitörése jelentette. A vezetés teljesen a jobboldali politikusok kezébe került, s megkezdődött a kíméletlen üldözés. Egyik legnagyobb múltú egyesületünk, az MTK profi csapatát, a Hungáriát működésének beszüntetésére kényszerítették, de üldözésnek volt kitéve a Vasas és több más munkásegyesület is. A gyászos évek sportbeli eredményei: Németország ellen 0:7-es vereség Kölnben, Svédország ellen itthon 2:7. Labdarúgásunk is a mélypontra zuhant.

Sem a klubokban, sem a válogatottban nem lehetett szó arról, hogy egységes, eredményes játékrendszert alakítsanak ki, megfelelő játékosokat neveljenek, akik biztosítani tudták volna a magyar labdarúgás minőségi fejlődését. A második világháborúban mérhetetlen károkat szenvedett a magyar labdarúgás. Létesítményeink nagyrészt megsemmisültek, felszereléseink jó része elpusztult, tehetséges játékosok tüntek el a fasizmus viharában.

A szomorú körülmények között a labdarúgás előbb állt talpra, mint az várható volt. 1945. április végén újjáalakították a Magyar Labdarúgó-szövetséget. Életre keltették a fasiszta sportvezetők által eltörölt sportklubokat és a munkás sportegyesületeket. 1945. május 6-án már meg is indult a leghamarabb éledő sportág bajnoki küzdelme. Augusztus 5-én be is fejezték a kétfordulós „gyors bajnokságot", amelyet az Újpest kitűnő együttese nyert meg. Augusztus 19-én ismét az ősi ellenfél, Ausztria ellen állhatott ki válogatott csapatunk: 2:0-ás győzelmünk indította el nemzeti együttesünk 1945 utáni sikersorozatát.

1946-ban már országos jelleggel folyt a bajnokság, újból bekapcsolódtak vidéki csapataink is a rendszeres sportéletbe. Sok nehézséggel kellett egyesületeinknek, a vezetőknek és a labdarúgóknak is megküzdeniük. A nehéz gazdasági viszonyok, az infláció gátolta a munkát.

A felemelkedés kezdetét 1947 jelentette, amikor a Magyar Kommunista Párt sportprogramja célul tűzte ki a tömegsport megszervezését, a minőségi sport fejlesztését, a sportolók egészségének rendszeres ellenőrzését, megóvását és a magyar sport nemzetközi kapcsolatainak kiépítését. A program nyomán indulhatott meg labdarúgásunk mennyiségi és minőségi fejlődése.

A magyar labdarúgás új útra térésének alapvető feltétele volt a professzionizmus felszámolása 1949-ben. A labdarúgás tömegalapjainak fokozottabb kiszélesítése is ekkor következhetett be. Az 1950-es években soha nem látott tömeg űzte rendszeresen a labdarúgást. 1953 és 1956 között 146 565 labdarúgót igazoltak le. Ebben a számban nincsenek benne a különböző alapfokú bajnokságokon részt vevő sportolók. Erre a tömegalapra támaszkodhatott minőségi labdarúgásunk.

A magyar labdarúgóvezetők, -szakemberek, -edzők kitűnően éltek a kapott lehetőségekkel. Lelkes, hozzáértő, odaadó munkájuk nyomán alakult ki a később so-

kak által megcsodált és az elért eredményekkel igazolt, úgynevezett „magyar játékrendszer". 1950 körül jelentkezett a minőségugrás, s ettől kezdve a magyar labdarúgás véglegesen befutott a nemzetközi élvonalba és jelentősen túlszárnyalta az 1945 előtti színvonalat. A második világháború előtt a magyar labdarúgó-válogatott 59%-os összteljesítményt ért el, és az évenkénti mérkőzésátlag 7-8 volt. 1950–1955 között az átlag 9 mérkőzés volt évente, az összteljesítmény pedig 91,4%. Ilyen sikert csak az angolok értek el az első világháború előtt, de összehasonlíthatatlanul gyengébb ellenfelek ellen.

A magyar válogatott felfelé ívelésének legfontosabb állomásai:

1. 1952-ben olimpiai bajnokságot nyert.

2. 1953-ban Rómában 3:0-ra legyőzte az olaszokat, akiket 1925 óta nem sikerült két vállra fektetnie.

3. Győzelem az Európa-kupa V. kiírásában (1948–1953), amely jól szolgálta az új magyar válogatott kialakítását.

4. 1953. november 25-én 6:3 arányban legyőzte otthonában a kontinentális csapatokkal szemben 90 éve veretlen angol válogatottat.

5. 1954-ben a világbajnokságon ezüstérmet nyert. A döntőben vereséget szenvedett, de az előző mérkőzések során legyőzte a világ legjobb válogatott csapatai közé számító Brazíliát és Uruguayt, a világbajnoki cím védőjét.

Mi volt a páratlan sikerek alapja?

1. Az államrendszer hathatós, szinte határtalan segítsége;

2. Az újszerű játékrendszer;

3. A taktikai elgondolások sokfélesége, változatossága.

Labdarúgó élsportunk nagy teljesítményei mellett azonban akadtak olyan hibák is, amelyek később megbosszulták magukat. A fiataloknak nem volt lehetőségük bekerülni a válogatottba egyes posztokon. A bérelt helyek miatt kialakult a sztárkultusz, amely végső fokon az edzések elhanyagolására, a hibák elnézésére, mindez pedig formaingadozásra vezetett. 1956-ban máról holnapra sebezhetővé vált az „Aranycsapat". Mivel az utánpótlás nem volt kellően felkészítve, a hirtelen kidőlt, és az 1956-ban külföldre távozott játékosok helyettesítése nehézségekbe ütközött.

Az 1957 tavaszán újjászervezett magyar válogatott ilyen nehézségek mellett is kiharcolta az 1958. évi világbajnoki tizenhatos döntőbe jutást. A világbajnokság hasznos tanulságokat nyújtott. Örvendetes, hogy szakvezetőink okultak a VB-szereplésből és helyes intézkedésekkel elmozdították labdarúgásunkat a holtpontról. 1959-ben és a hatvanas évek elején ismét Európa legjobbjai közé sorolták a magyar válogatottat.

A magyar válogatott 1962-ben és 1966-ban is bejutott a világbajnokság tizenhatos döntőjébe, mindkét alkalommal a legjobb nyolc között végzett, s 1962-ben Chilében nem sok hiányzott a még jobb szerepléshez. Úgy tűnt, hogy a magyar labdarúgás lépést tud tartani a sportág nemzetközi fejlődésével. 1964-ben a Nemzetek Európa Kupájában a harmadik helyet szerezte meg válogatottunk. Az 1966-os világbajnokság után a válság jelei mutatkoztak labdarúgásunkban. Évről évre esett a bajnoki mérkőzések színvonala. Az elégtelen felkészülést nem pótolta, nem pótolhatta a bajnoki rendszer gyakori átszervezése sem.

A hiányos edzésmunka következtében klubcsapataink nemzetközi szereplése elmaradt a várakozástól, és ez tükröződött a válogatott eredményeiben is. Az 1970. évi világbajnokság selejtező mérkőzései minden korábbi sikertelenségnél nagyobb kudarccal végződtek: az 1969. december 3-án Marseille-ben Csehszlovákiától elszenvedett 1:4-es vereséggel Magyarország válogatottja nem került be a világbajnoki tizenhatos döntőbe. Ez megismétlődött 1974-ben is, viszont a következő három világbajnokság (1978, 1982 és 1986) végküzdelmeiben már ismét ott voltak a magyar labdarúgás képviselői. S mint később kiderült, Mexikó volt az utolsó olyan világbajnoki döntő, ahol a magyar válogatott megmutathatta tudását. Sajnos a bizonyítás nem sikerült, mert a FIFA-ranglista ötödik (!) he-

lyén álló Mezey-gárda súlyos vereséget szenvedett Szovjetunió (0:6) és Franciaország (0:3) együttesétől, s mindössze a nem igazán nagy játékerőt képviselő Kanada gárdáját tudta legyőzni (2:0). Ez pedig kevés volt az üdvösséghez...

Akkor még nem tudtuk, hogy a magyar labdarúgás nagyfokú hanyatlása a szovjetek elleni vereséggel kezdődött meg. A népharag – s a sportvezetői hozzá nem értés – szétkergette *Mezey György* csapatát, a kapitány is „elbujdokolt". Szövetségi elnökök és kapitányok jöttek-mentek, a magyar foci színvonala pedig csak egyre süllyedt... Nem tett jót a magyar focinak a rendszerváltás sem, az 1990-ben hatalomra kerülő Antall-kormány elegánsan „kivonult" a magyar sportból, melyet a labdarúgás sínylett meg a legjobban. Megszűntek, eltűntek a bázisszervek, elfogyott a pénz, a szövetség és a klubok szó szerint koldusbotra jutottak, dühöngeni kezdett a vadkapitalizmus. A fociba is betört a piacgazdaság, mellyel a sportág vezetői nem tudtak mit kezdeni.

A világ „fociszínpadán" viszont nem állt meg az élet. Világbajnokságok és Európa-bajnokságok követték egymást, melyekre a magyar válogatottat benevezték ugyan, de az illetékesek már a nevezés leadásánál tudták, hogy szemernyi esélye sincs a csapatnak a döntőbe jutásra. Legközelebb talán 1997 őszén állt a magyar válogatott a „sikerhez", amikor a világbajnoki selejtező csoportban szerencsés körülmények között „elcsípte" a második helyet, s pótselejtezőt vívhatott Jugoszlávia csapatával. A budapesti találkozón aztán kiderült, „fényévnyi" távolságra van a piros-fehér-zöld gárda a döntő mezőnyéhez képest, ugyanis déli szomszádaink „focisulit" rendeztek az Üllői úton, s 7-1-re „ledarálták" *Csank János* fiait.

A labdarúgás Magyarországon változatlanul a legnépszerűbb sportág. Elsősorban a korszerű edzésmódszerek következetes alkalmazásától remélhetjük, hogy a magyar labdarúgás ismét eljut majd egy tartós sikereket felmutató, eredményes korszakhoz.

Magyarország labdarúgó-válogatottjának mérkőzései

1901. január 19-én a Ferencvárosi TC futball szakosztályának kezdeményezésére tizenhárom egyesület – Budapesti TC, Postás SE, Magyar Athletikai Club, Budapesti Egyetemi Athletikai Club, Magyar FC, Budai Ganzgyár SE, Műegyetemi FC, 33 FC, Ferencvárosi TC, Budapesti AK, Budapesti SC, Magyar Úszó Egylet, Ganz-Wagongyár SE – és a Millenáris-pályát kezelő Budapesti Versenypálya Bizottság képviselője kimondta a Magyar Labdarúgók Szövetsége megalakulását.

Az alakuló közgyűlésen megválasztották *Jász Géza,* a tornasportban tevékenykedő vezető személyében az MLSZ első elnökét és tisztikarát. Alelnökök: *Gillemot Ferenc, Füzesséry Árpád,* főtitkár: *Horváth Ferenc,* pénztáros: *Gabona Károly,* ellenőr: *Boros Ignác,* számvizsgálók: *Békés Róbert, Telkes Aladár* és *Eisner Ferenc.*

A testület feladatai közé tartozott többek között a nemzetközi vérkeringésbe való bekapcsolódás is. Ennek ellenére a megalakulást követő első esztendőben az MLSZ még nem látta elérkezettnek az időt arra, hogy nemzetek közötti válogatott mérkőzésre állítsa ki a legjobb nemzeti tizenegyet. Úgy mérték fel a helyzetet, hogy valamicskét még várni kell, de az előkészületeket meg kell kezdeni. Ezt a célt szolgálták azok az intézkedések, amelyek lehetővé tették, hogy angol amatőr csapatokkal szemben, két-három egyesületből alakított kombinált csapatokat állítsanak ki. Az igazi főpróbának azonban az első bajnoki évet (1901 – öt csapattal) tekintette az MLSZ, s ennek befejeztével folytatott tárgyalásokat az osztrákokkal az első válogatott találkozó ügyében.

Dél-Németországtól – Svájcig avagy valójában 740 mérkőzést játszott a magyar válogatott?

Nem olyan egyszerű összeállítani a magyar labdarúgó-válogatott mérkőzéseit! Bár korábban a Magyar Labdarúgó-szövetség megállapította, melyik találkozókat tekinti hivatalos válogatott labdarúgó-mérkőzéseknek, az elfogadott 740. összecsapás lehet több is, kevesebb is.

Miért?

Először is azért, mert annak idején a Magyar Labdarúgók Szövetsége ismételten kiállította hivatalos csapatát klubcsapatok ellen is. Nem edzőmérkőzésre, nem tréningekre, hanem nagyon is hivatalos meccsekre, amelyekre a szövetség illetékes bizottsága állította össze a csapatot, a főtitkár előterjesztése alapján (kezdetben ez volt a forma, mert a válogató bizottságok vagy a válogatást egyszemélyben végző szövetségi kapitányok rendszere még nem alakult ki). Hogy ezek a mérkőzések mennyire hivatalosnak számítottak, arra elég egy adat közlése. 1905. június 10-én (a 7. Magyarország–Ausztria mérkőzés után) ünnepi vacsorát rendezett az MLSZ. Itt osztották ki először a válogatott csapatokban addig szerepelt játékosoknak megszavazott kitüntetést, a vörös bársonysapkát. Ezúttal a

következők kapták meg ezt a kitüntetést: *Ötszörös válogatottak:* Borbás Gáspár, Nagy Ferenc, Pokorny József. *Négyszeres válogatottak:* Berán József, Holits Ödön. *Háromszoros válogatottak:* Braun Ferenc, Gorszky Tivadar, Kiss Gyula, Koltai (Kolhanek) József, Károly Jenő, Niessner Aladár, Ordódy Béla, Pozsonyi Imre, Skrabák Győző, Vincze Károly. *Kétszeres válogatottak:* Bádonyi Gyula, Bayer Róbert, Blazsek Ferenc, Bodor Ödön, Hajós Alfréd, Koch Nándor, Lucius Károly, Manno Miltiades, Sipos Ernő, Weisz Ferenc. *Egyszeres válogatottak:* Aschner Jakab, Bienenstock Lipót, Buda István, Fehéry Ákos, Friedrich István, Gabrovitz Emil, Gilly-Goldberger Pál, Gillemot Ferenc, Koch Elek, Klebersberg Géza, Kertay Lajos, Kisfaludy Árpád, Misky Ferenc, Minder Frigyes, Manglitz Ferenc, Nirnsee Gyula, Oláh Károly, Ray Ferenc, Róka János, Sábián Jenő, Steiner József, Sár Izidor, Szentey János, Fred Windet.

Ekkor Sábián Jenő és Fred Windet már nem élt, ezért a sapkát az MLSZ az elhunytak szüleinek küldte el. (Fred Windet személyében egyébként olyan játékos kapott helyet a magyar válogatottban, aki nem volt magyar állampolgár. Később a FIFA szabályai már nem tették lehetővé az ilyesmit.) Néhány hét múlva meghalt hastífuszban Berán József, az FTC csapatkapitánya is.

Ha összevetjük, mely mérkőzések alapján kapták a sapkákat a játékosok, megállapíthatjuk, hogy az 1901. április 11-én lejátszott Magyar Labdarúgók Szövetsége–Richmond AFC, majd később az 1901. április 13-án megrendezett Magyar Labdarúgók Szövetsége–Surrey Wanderers mérkőzést akkor hivatalos válogatott meccsnek tekintette az MLSZ, s úgy kezelte a játékosokat is.

Hivatalos válogatott találkozónak tekintette az MLSZ vezetősége annak idején a Közép-Németország, a Dél-Németország és a Saar-vidék ellen 1920 és 1924 között játszott mérkőzéseket is, amelyeket később nem hivatalosnak nyilvánított. Viszont hivatalosnak tekint ma is olyan mérkőzést, amit annak idején az ellenfél nem tekintett annak, így az 1903. április 5-én lejátszott Magyarország-Csehország találkozót. Egyszer számítják, egyszer nem a profi válogatottjaink mérkőzéseit (1927. február 13., Magyar Profi válogatott–Ausztria Profi válogatott 1:1 és 1927. október 9., Magyar Profi válogatott–Csehszlovák Profi válogatott 1:2), vitatván, hogy az egykori Profi Labdarúgó Szövetség válogatott csapata hivatalos válogatott magyar csapatnak tekinthető-e vagy sem? Vitatják, hogy az 1952. évi májusi két, Moszkva-válogatott –Magyarország mérkőzés a hivatalos magyar válogatott csapat játékának számít-e vagy sem. (Olyannyira vitatott a téma, hogy a pályára lépett játékosok válogatottság számát és az általuk rúgott gólt hivatalosnak tekintik, magát a két lejátszott találkozót viszont nem.) Vitatják, hogy joggal tekintjük-e hivatalos mérkőzéseknek azokat a találkozókat, amelyeken csak amatőr játékosok játszhattak (például a stockholmi olimpia angol–magyar, magyar–német és magyar–osztrák találkozót). Kompromisszumra jutottak a vitázók az 1952. évi olimpiai meccsek ügyében, mondván, hogy az, amelyen ellenfelünk a legjobb csapatát állította ki, az hivatalos mérkőzésnek, ahol pedig a profi, vagy más okból kiemelt játékosok távolmaradásra voltak kényszerítve, nem hivatalos mérkőzésnek számít. Mégis az 1952-es helsinki olimpián lejátszott Magyarország–Olaszország találkozót az MLSZ hivatalosnak tekinti, annak ellenére, hogy az olasz válogatott nem szerepeltethette profi játékosait. Vita volt a svájci és a magyar szövetség között az 1976. április 30-án lejátszott mérkőzés „státusza" körül is, a svájciak hivatalosnak, a magyarok nem hivatalosnak tekintették a találkozót (így jött ki az osztrákok elleni 500. mérkőzés). Végül is a későbbiek folyamán az MLSZ is hivatalosnak ismerte el a találkozót.

Nem óhajtunk itt vitába szállni, kinek mikor és miben van igaza – elfogadjuk az Magyar Labdarúgó-szövetség jelenleg érvényben levő 740 hivatalos mérkőzésre szóló kimutatását.

Ausztriától – Litvániáig, avagy 740 hivatalos és 2 „félhivatalos" mérkőzés eredménye

Az 1. hivatalos nemzetek közötti mérkőzéstől (1902. október 12., Ausztria–Magyarország 5:0) kezdődő, s a 740. mérkőzésig (2000. október 11., Litvánia–Magyarország 1-6) terjedő összeállításban az első oszlopban a mérkőzések sorszámát, a második oszlopban a mérkőzések időpontját, a harmadik oszlopban a mérkőzések helyszínét, a negyedik oszlopban az ellenfél országok neveit, az ötödik oszlopban pedig Magyarország szemszögéből az eredményeket közöljük.

1.	1902. 10. 12.	Bécs	Ausztria	0:5 (0:3)
2.	1903. 04. 05.	Budapest	Csehország	2:1 (1:1)
3.	1903. 06. 11.	Budapest	Ausztria	3:2 (1:0)
4.	1903. 10. 11.	Bécs	Ausztria	2:4 (1:1)
5.	1904. 06. 02.	Budapest	Ausztria	3:0 (1:0)
6.	1904. 10. 09.	Bécs	Ausztria	4:5 (3:2)
7.	1905. 04. 09.	Budapest	Ausztria	0:0
8.	1906. 04. 01.	Budapest	Csehország	1:1 (0:0)
9.	1906. 10. 07.	Prága	Csehország	4:4 (1:1)
10.	1906. 11. 04.	Budapest	Ausztria	3:1 (1:0)
11.	1907. 04. 07.	Budapest	Csehország	5:2 (1:2)
12.	1907. 05. 05.	Bécs	Ausztria	1:3 (0:0)
13.	1907. 10. 06.	Prága	Csehország	3:5 (3:2)
14.	1907. 11. 03.	Budapest	Ausztria	4:1 (3:0)
15.	1908. 04. 05.	Budapest	Csehország	5:2 (1:0)
16.	1908. 05. 03.	Bécs	Ausztria	0:4 (0:2)
17.	1908. 06. 10.	Budapest	Anglia	0:7 (0:4)
18.	1908. 11. 01.	Budapest	Ausztria	5:3 (3:2)
19.	1909. 04. 04.	Budapest	Németország	3:3 (2:2)
20.	1909. 05. 02.	Bécs	Ausztria	4:3 (2:2)
21.	1909. 05. 29.	Budapest	Anglia	2:4 (1:3)
22.	1909. 05. 30.	Budapest	Ausztria	1:1 (1:1)
23.	1909. 05. 31.	Budapest	Anglia	2:8 (0:5)
24.	1909. 11. 07.	Budapest	Ausztria	2:2 (1:1)
25.	1910. 05. 01.	Bécs	Ausztria	1:2 (1:2)
26.	1910. 05. 26.	Budapest	Olaszország	6:1 (2:0)

27.	1910. 11. 06.	Budapest	Ausztria	3:0 (1:0)
28.	1911. 01. 01.	Párizs	Franciaország	3:0 (2:0)
29.	1911. 01. 06.	Milánó	Olaszország	1:0 (1:0)
30.	1911. 01. 08.	Zürich	Svájc	0:2 (0:0)
31.	1911. 05. 07.	Bécs	Ausztria	1:3 (1:2)
32.	1911. 10. 29.	Budapest	Svájc	9:0 (4:0)
33.	1911. 11. 05.	Budapest	Ausztria	2:0 (1:0)
34.	1911. 12. 17.	München	Németország	4:1 (2:0)
35.	1912. 04. 14.	Budapest	Németország	4:4 (1:4)
36.	1912. 05. 05.	Bécs	Ausztria	1:1 (1:0)
37.	1912. 06. 20.	Göteborg	Svédország	2:2 (1:1)
38.	1912. 06. 23.	Oslo	Norvégia	6:0 (2:0)
39.	1912. 06. 30.	Stockholm	Anglia	0:7 (0:3)
40.	1912. 07. 03.	Stockholm	Németország	3:1 (2:0)
41.	1912. 07. 05.	Stockholm	Ausztria	3:0 (1:0)
42.	1912. 07. 12.	Moszkva	Oroszország	9:0 (3:0)
43.	1912. 07. 14.	Moszkva	Oroszország	12:0 (3:0)
44.	1912. 11. 03.	Budapest	Ausztria	4:0 (2:0)
45.	1913. 04. 27.	Bécs	Ausztria	4:1 (1:0)
46.	1913. 05. 18.	Budapest	Svédország	2:0 (0:0)
47.	1913. 10. 26.	Budapest	Ausztria	4:3 (3:1)
48.	1914. 05. 03.	Bécs	Ausztria	0:2 (0:2)
49.	1914. 05. 31.	Budapest	Franciaország	5:1 (1:1)
50.	1914. 06. 19.	Stockholm	Svédország	5:1 (3:0)
51.	1914. 06. 21.	Stockholm	Svédország	1:1 (1:0)
52.	1914. 10. 04.	Budapest	Ausztria	2:2 (0:2)
53.	1914. 11. 08.	Bécs	Ausztria	2:1 (0:0)
54.	1915. 05. 02.	Budapest	Ausztria	2:5 (1:2)
55.	1915. 05. 30.	Bécs	Ausztria	2:1 (2:0)
56.	1915. 10. 03.	Bécs	Ausztria	2:4 (1:2)
57.	1915. 11. 07.	Budapest	Ausztria	6:2 (2:1)
58.	1916. 05. 07.	Bécs	Ausztria	1:3 (0:0)
59.	1916. 06. 04.	Budapest	Ausztria	2:1 (2:1)
60.	1916. 10. 01.	Budapest	Ausztria	2:3 (1:3)
61.	1916. 11. 05.	Bécs	Ausztria	3:3 (2:2)

Megjegyzés: a 61. Ausztria–Magyarország mérkőzés a 74. percben sötétedés miatt félbeszakadt (3:3).

62.	1917. 05. 06.	Bécs	Ausztria	1:1 (1:1)
63.	1917. 06. 03.	Budapest	Ausztria	6:2 (5:1)
64.	1917. 07. 15.	Bécs	Ausztria	4:1 (1:0)
65.	1917. 10. 07.	Budapest	Ausztria	2:1 (1:0)
66.	1917. 11. 04.	Bécs	Ausztria	2:1 (2:0)
67.	1918. 04. 14.	Budapest	Ausztria	2:0 (1:0)
68.	1918. 05. 12.	Budapest	Svájc	2:1 (0:0)
69.	1918. 06. 02.	Bécs	Ausztria	2:0 (0:0)
70.	1918. 10. 06.	Bécs	Ausztria	3:0 (1:0)
71.	1919. 04. 06.	Budapest	Ausztria	2:1 (1:1)
72.	1919. 10. 05.	Bécs	Ausztria	0:2 (0:2)
73.	1919. 11. 09.	Budapest	Ausztria	3:2 (3:0)
74.	1920. 05. 02.	Bécs	Ausztria	2:2 (2:1)
75.	1920. 10. 24.	Berlin	Németország	0:1 (0:1)
76.	1920. 11. 07.	Budapest	Ausztria	1:2 (0:2)
77.	1921. 04. 24.	Bécs	Ausztria	1:4 (0:0)
78.	1921. 06. 05.	Budapest	Németország	3:0 (2:0)
79.	1921. 11. 06.	Budapest	Svédország	4:2 (1:0)
80.	1921. 12. 18.	Budapest	Lengyelország	1:0 (1:0)
81.	1922. 04. 30.	Budapest	Ausztria	1:1 (0:1)
82.	1922. 05. 14.	Krakkó	Lengyelország	3:0 (2:0)
83.	1922. 06. 15.	Budapest	Svájc	1:1 (0:1)
84.	1922. 07. 02.	Bochum	Németország	0:0
85.	1922. 07. 09.	Stockholm	Svédország	1:1 (0:1)
86.	1922. 07. 13.	Helsinki	Finnország	5:1 (1:0)
87.	1922. 09. 24.	Bécs	Ausztria	2:2 (1:1)
88.	1922. 11. 26.	Budapest	Ausztria	1:2 (1:0)
89.	1923. 03. 04.	Genova	Olaszország	0:0
90.	1923. 03. 11.	Lausanne	Svájc	6:1 (1:0)
91.	1923. 05. 06.	Bécs	Ausztria	0:1 (0:0)
92.	1923. 08. 19.	Budapest	Finnország	3:1 (0:1)
93.	1923. 09. 23.	Budapest	Ausztria	2:0 (0:0)
94.	1923. 10. 28.	Budapest	Svédország	2:1 (2:1)
95.	1924. 04. 06.	Budapest	Olaszország	7:1 (2:0)
96.	1924. 05. 04.	Budapest	Ausztria	2:2 (1:0)
97.	1924. 05. 18.	Zürich	Svájc	2:4 (0:2)
98.	1924. 05. 26.	Párizs	Lengyelország	5:0 (1:0)

99.	1924. 05. 29.	Párizs	Egyiptom	0:3	(0:1)
100.	1924. 06. 04.	Le Havre	Franciaország	1:0	(1:0)
101.	1924. 08. 31.	Budapest	Lengyelország	4:0	(3:0)
102.	1924. 09. 14.	Bécs	Ausztria	1:2	(1:1)
103.	1924. 09. 21.	Budapest	Németország	4:1	(2:0)
104.	1925. 01. 18.	Milánó	Olaszország	2:1	(1:1)
105.	1925. 03. 25.	Budapest	Svájc	5:0	(2:0)
106.	1925. 05. 05.	Bécs	Ausztria	1:3	(1:2)
107.	1925. 05. 21.	Budapest	Belgium	1:3	(0:1)
108.	1925. 07. 12.	Stockholm	Svédország	2:6	(0:3)
109.	1925. 07. 19.	Krakkó	Lengyelország	2:0	(0:0)
110.	1925. 09. 20.	Budapest	Ausztria	1:1	(1:0)
111.	1925. 10. 04.	Budapest	Spanyolország	0:1	(0:0)
112.	1925. 10. 11.	Prága	Csehszlovákia	0:2	(0:0)
113.	1925. 11. 08.	Budapest	Olaszország	1:1	(0:1)
114.	1926. 02. 14.	Brüsszel	Belgium	2:0	(0:0)
115.	1926. 05. 02.	Budapest	Ausztria	0:3	(0:2)
116.	1926. 06. 06.	Budapest	Csehszlovákia	2:1	(1:1)
117.	1926. 08. 20.	Budapest	Lengyelország	4:1	(3:0)
118.	1926. 09. 19.	Bécs	Ausztria	3:2	(1:0)
119.	1926. 11. 14.	Budapest	Svédország	3:1	(2:0)
120.	1926. 12. 19.	Vigo	Spanyolország	2:4	(1:2)
121.	1927. 04. 10.	Bécs	Ausztria	0:6	(0:4)
122.	1927. 04. 10.	Budapest	Jugoszlávia	3:0	(2:0)
123.	1927. 04. 24.	Prága	Csehszlovákia	1:4	(1:3)
124.	1927. 06. 12.	Budapest	Franciaország	13:1	(6:0)
125.	1927. 09. 25.	Budapest	Ausztria	5:3	(2:2)
126.	1927. 09. 25.	Zágráb	Jugoszlávia	1:5	(0:2)
127.	1928. 03. 25.	Róma	Olaszország	3:4	(2:0)
128.	1928. 03. 25.	Budapest	Jugoszlávia	2:1	(2:1)
129.	1928. 04. 22.	Budapest	Csehszlovákia	2:0	(1:0)
130.	1928. 05. 06.	Budapest	Ausztria	5:5	(4:2)
131.	1928. 10. 07.	Bécs	Ausztria	1:5	(1:2)
132.	1928. 11. 01.	Budapest	Svájc	3:1	(1:0)
133.	1929. 02. 24.	Párizs	Franciaország	0:3	(0:3)
134.	1929. 04. 14.	Bern	Svájc	5:4	(1:2)
135.	1929. 05. 05.	Bécs	Ausztria	2:2	(1:1)
136.	1929. 09. 08.	Prága	Csehszlovákia	1:1	(0:1)
137.	1929. 10. 06.	Budapest	Ausztria	2:1	(1:0)

138.	1930. 04. 13.	Basel	Svájc	2:2	(1:1)
139.	1930. 05. 01.	Prága	Csehszlovákia	1:1	(1:0)
140.	1930. 05. 11.	Budapest	Olaszország	0:5	(0:1)
141.	1930. 06. 01.	Budapest	Ausztria	2:1	(1:0)
142.	1930. 06. 08.	Budapest	Hollandia	6:2	(3:0)
143.	1930. 09. 21.	Bécs	Ausztria	3:2	(2:1)
144.	1930. 09. 28.	Drezda	Németország	3:5	(3:0)
145.	1930. 10. 26.	Budapest	Csehszlovákia	1:1	(1:0)
146.	1931. 03. 22.	Prága	Csehszlovákia	3:3	(2:2)
147.	1931. 04. 12.	Budapest	Svájc	6:2	(2:2)
148.	1931. 05. 03.	Bécs	Ausztria	0:0	
149.	1931. 05. 21.	Belgrád	Jugoszlávia	2:3	(1:1)
150.	1931. 09. 20.	Budapest	Csehszlovákia	3:0	(3:0)
151.	1931. 10. 04.	Budapest	Ausztria	2:2	(1:0)
152.	1931. 11. 08.	Budapest	Svédország	3:1	(2:1)
153.	1931. 12. 13.	Torino	Olaszország	2:3	(0:1)
154.	1932. 02. 19.	Kairó	Egyiptom	0:0	
155.	1932. 03. 20.	Prága	Csehszlovákia	3:1	(0:0)
156.	1932. 04. 24.	Bécs	Ausztria	2:8	(2:4)
157.	1932. 05. 08.	Budapest	Olaszország	1:1	(1:1)
158.	1932. 06. 19.	Bern	Svájc	1:3	(0:0)
159.	1932. 09. 18.	Budapest	Csehszlovákia	2:1	(0:0)
160.	1932. 10. 02.	Budapest	Ausztria	2:3	(1:1)
161.	1932. 10. 30.	Budapest	Németország	2:1	(1:0)
162.	1932. 11. 27.	Milánó	Olaszország	2:4	(1:2)
163.	1933. 03. 05.	Amszterdam	Hollandia	2:1	(1:1)
164.	1933. 03. 19.	Budapest	Csehszlovákia	2:0	(1:0)
165.	1933. 04. 30.	Budapest	Ausztria	1:1	(0:1)
166.	1933. 07. 02.	Stockholm	Svédország	2:5	(0:1)
167.	1933. 09. 17.	Budapest	Svájc	3:0	(1:0)
168.	1933. 10. 01.	Bécs	Ausztria	2:2	(0:2)
169.	1933. 10. 22.	Budapest	Olaszország	0:1	(0:1)
170.	1934. 01. 14.	Frankfurt/Main	Németország	1:3	(1:1)
171.	1934. 03. 25.	Szófia	Bulgária	4:1	(1:1)
172.	1934. 04. 15.	Bécs	Ausztria	2:5	(2:3)
173.	1934. 04. 29.	Prága	Csehszlovákia	2:2	(1:2)
174.	1934. 04. 29.	Budapest	Bulgária	4:1	(1:0)
175.	1934. 05. 10.	Budapest	Anglia	2:1	(0:0)
176.	1934. 05. 27.	Nápoly	Egyiptom	4:2	(2:2)
177.	1934. 05. 31.	Bologna	Ausztria	1:2	(0:1)

178.	1934. 10. 07.	Budapest	Ausztria	3:1	(1:1)
179.	1934. 12. 09.	Milánó	Olaszország	2:4	(2:2)
180.	1934. 12. 16.	Dublin	Írország	4:2	(2:1)
181.	1935. 04. 14.	Zürich	Svájc	2:6	(0:4)
182.	1935. 05. 12.	Budapest	Ausztria	6:3	(3:2)
183.	1935. 05. 19.	Párizs	Franciaország	0:2	(0:1)
184.	1935. 09. 22.	Budapest	Csehszlovákia	1:0	(0:0)
185.	1935. 10. 06.	Bécs	Ausztria	4:4	(4:2)
186.	1935. 11. 10.	Budapest	Svájc	6:1	(3:0)
187.	1935. 11. 24.	Milánó	Olaszország	2:2	(1:0)
188.	1936. 03. 15.	Budapest	Németország	3:2	(1:1)
189.	1936. 04. 05.	Bécs	Ausztria	5:3	(3:1)
190.	1936. 05. 03.	Budapest	Írország	3:3	(1:2)
191.	1936. 05. 31.	Budapest	Olaszország	1:2	(0:1)
192.	1936. 09. 27.	Budapest	Ausztria	5:3	(3:2)
193.	1936. 10. 04.	Bukarest	Románia	2:1	(0:1)
194.	1936. 10. 18.	Prága	Csehszlovákia	2:5	(2:2)
195.	1936. 12. 02.	London	Anglia	2:6	(1:3)
196.	1936. 12. 06.	Dublin	Írország	3:2	(2:1)
197.	1937. 04. 11.	Basel	Svájc	5:1	(2:0)
198.	1937. 04. 25.	Torino	Olaszország	0:2	(0:1)
199.	1937. 05. 09.	Budapest	Jugoszlávia	1:1	(0:1)
200.	1937. 05. 23.	Budapest	Ausztria	2:2	(1:2)
201.	1937. 09. 19.	Budapest	Csehszlovákia	8:3	(2:2)
202.	1937. 10. 10.	Bécs	Ausztria	2:1	(1:0)
203.	1937. 11. 14.	Budapest	Svájc	2:0	(1:0)
204.	1938. 01. 09.	Lisszabon	Portugália	0:4	(0:2)
205.	1938. 01. 16.	Luxembourg	Luxemburg	6:0	(1:0)
206.	1938. 03. 20.	Nürnberg	Németország	1:1	(0:1)
207.	1938. 03. 25.	Budapest	Görögország	11:1	(7:0)
208.	1938. 06. 05.	Reims	Holland-India	6:0	(4:0)
209.	1938. 06. 12.	Lille	Svájc	2:0	(1:0)
210.	1938. 06. 16.	Párizs	Svédország	5:1	(3:1)
211.	1938. 06. 19.	Párizs	Olaszország	2:4	(1:3)
212.	1938. 12. 07.	Glasgow	Skócia	1:3	(0:3)
213.	1939. 02. 26.	Rotterdam	Hollandia	2:3	(1:1)
214.	1939. 03. 16.	Párizs	Franciaország	2:2	(1:1)
215.	1939. 03. 19.	Cork	Írország	2:2	(1:1)
216.	1939. 04. 02.	Zürich	Svájc	1:3	(0:1)

217.	1939. 05. 18.	Budapest	Írország	2:2	(1:0)
218.	1939. 06. 08.	Budapest	Olaszország	1:3	(0:1)
219.	1939. 08. 27.	Varsó	Lengyelország	2:4	(2:1)
220.	1939. 09. 24.	Budapest	Németország	5:1	(2:1)
221.	1939. 10. 22.	Bukarest	Románia	1:1	(0:0)
222.	1939. 11. 12.	Belgrád	Jugoszlávia	2:0	(1:0)
223.	1940. 03. 31.	Budapest	Svájc	3:0	(2:0)
224.	1940. 04. 07.	Berlin	Németország	2:2	(2:2)
225.	1940. 05. 02.	Budapest	Horvátország	1:0	(0:0)
226.	1940. 05. 19.	Budapest	Románia	2:0	(0:0)
227.	1940. 09. 29.	Budapest	Jugoszlávia	0:0	
228.	1940. 10. 06.	Budapest	Németország	2:2	(1:1)
229.	1940. 12. 01.	Genova	Olaszország	1:1	(0:1)
230.	1940. 12. 08.	Zágráb	Horvátország	1:1	(1:1)
231.	1941. 03. 23.	Belgrád	Jugoszlávia	1:1	(1:1)
232.	1941. 04. 06.	Köln	Németország	0:7	(0:3)
233.	1941. 11. 16.	Zürich	Svájc	2:1	(1:0)
234.	1942. 05. 03.	Budapest	Németország	3:5	(3:1)
235.	1942. 06. 14.	Budapest	Horvátország	1:1	(0:0)
236.	1942. 11. 01.	Budapest	Svájc	3:0	(1:0)
237.	1943. 05. 16.	Genf	Svájc	3:1	(3:1)
238.	1943. 06. 06.	Szófia	Bulgária	4:2	(3:0)
239.	1943. 09. 12.	Stockholm	Svédország	3:2	(1:2)
240.	1943. 09. 15.	Helsinki	Finnország	3:0	(2:0)
241.	1943. 11. 07.	Budapest	Svédország	2:7	(2:2)

1944. *Ebben az évben nem rendeztünk országok közötti válogatott mérkőzést.*

242.	1945. 08. 19.	Budapest	Ausztria	2:0	(2:0)
243.	1945. 08. 20.	Budapest	Ausztria	5:2	(4:2)
244.	1945. 09. 30.	Budapest	Románia	7:2	(5:2)
245.	1946. 04. 14.	Bécs	Ausztria	2:3	(2:1)
246.	1946. 10. 06.	Budapest	Ausztria	2:0	(2:0)
247.	1946. 10. 30.	Esch	Luxemburg	7:2	(3:1)
248.	1947. 05. 04.	Budapest	Ausztria	5:2	(2:2)
249.	1947. 05. 11.	Torino	Olaszország	2:3	(0:1)
250.	1947. 06. 29.	Belgrád	Jugoszlávia	3:2	(1:1)

251.	1947. 08. 17.	Budapest	Bulgária	9:0	(3:0)
252.	1947. 08. 20.	Budapest	Albánia	3:0	(2:0)
253.	1947. 09. 14.	Bécs	Ausztria	3:4	(1:2)
254.	1947. 10. 12.	Bukarest	Románia	3:0	(2:0)
255.	1948. 04. 22.	Budapest	Svájc	7:4	(3:3)
256.	1948. 05. 02.	Bécs	Ausztria	2:3	(1:1)
257.	1948. 05. 23.	Budapest	Csehszlovákia	2:1	(1:0)
258.	1948. 05. 23.	Tirana	Albánia	0:0	
259.	1948. 06. 06.	Budapest	Románia	9:0	(2:0)
260.	1948. 09. 19.	Varsó	Lengyelország	6:2	(3:1)
261.	1948. 10. 03.	Budapest	Ausztria	2:1	(2:1)
262.	1948. 10. 24.	Bukarest	Románia	5:1	(1:0)
263.	1948. 11. 07.	Szófia	Bulgária	0:1	(0:1)
264.	1949. 04. 10.	Prága	Csehszlovákia	2:5	(0:1)
265.	1949. 05. 08.	Budapest	Ausztria	6:1	(3:0)
266.	1949. 06. 12.	Budapest	Olaszország	1:1	(1:1)
267.	1949. 06. 19.	Stockholm	Svédország	2:2	(0:1)
268.	1949. 07. 10.	Debrecen	Lengyelország	8:2	(4:0)
269.	1949. 10. 16.	Bécs	Ausztria	4:3	(3:2)
270.	1949. 10. 30.	Budapest	Bulgária	5:0	(1:0)
271.	1949. 11. 20.	Budapest	Svédország	5:0	(2:0)
272.	1950. 04. 30.	Budapest	Csehszlovákia	5:0	(1:0)
273.	1950. 05. 14.	Bécs	Ausztria	3:5	(2:2)
274.	1950. 06. 04.	Varsó	Lengyelország	5:2	(2:1)
275.	1950. 09. 24.	Budapest	Albánia	12:0	(5:0)
276.	1950. 10. 29.	Budapest	Ausztria	4:3	(2:1)
277.	1950. 11. 12.	Szófia	Bulgária	1:1	(1:1)
278.	1951. 05. 27.	Budapest	Lengyelország	6:0	(2:0)
279.	1951. 10. 14.	Vitkovice	Csehszlovákia	2:1	(1:1)
280.	1951. 11. 18.	Budapest	Finnország	8:0	(4:0)
281.	1952. 05. 18.	Budapest	NDK	5:0	(2:0)
–	1952. 05. 24.	Moszkva	Moszkva-válogatott	1:1	(0:1)
–	1952. 05. 27.	Moszkva	Moszkva-válogatott	1:2	(0:1)
282.	1952. 06. 15.	Varsó	Lengyelország	5:1	(5:0)
283.	1952. 06. 22.	Helsinki	Finnország	6:1	(2:0)
284.	1952. 07. 15.	Turku	Románia	2:1	(1:0)
285.	1952. 07. 21.	Helsinki	Olaszország	3:0	(2:0)
286.	1952. 07. 24.	Kotka	Törökország	7:1	(2:0)
287.	1952. 07. 28.	Helsinki	Svédország	6:0	(3:0)

288.	1952. 08. 02.	Helsinki	Jugoszlávia	2:0	(0:0)
289.	1952. 09. 20.	Bern	Svájc	4:2	(2:2)
290.	1952. 10. 19.	Budapest	Csehszlovákia	5:0	(4:0)
291.	1953. 04. 26.	Budapest	Ausztria	1:1	(1:1)
292.	1953. 05. 17.	Róma	Olaszország	3:0	(1:0)
293.	1953. 07. 05.	Stockholm	Svédország	4:2	(1:1)
294.	1953. 10. 04.	Prága	Csehszlovákia	5:1	(4:1)
295.	1953. 10. 04.	Szófia	Bulgária	1:1	(1:0)
296.	1953. 10. 11.	Bécs	Ausztria	3:2	(0:0)
297.	1953. 11. 15.	Budapest	Svédország	2:2	(0:0)
298.	1953. 11. 25.	London	Anglia	6:3	(4:2)
299.	1954. 02. 12.	Kairó	Egyiptom	3:0	(1:0)
300.	1954. 04. 11.	Bécs	Ausztria	1:0	(1:0)
301.	1954. 05. 23.	Budapest	Anglia	7:1	(3:0)
302.	1954. 06. 17.	Zürich	Koreai Köztársaság	9:0	(4:0)
303.	1954. 06. 20.	Basel	NSZK	8:3	(3:1)
304.	1954. 06. 27.	Bern	Brazília	4:2	(2:1)
305.	1954. 06. 30.	Lausanne	Uruguay	4:2	*(h.u)*
306.	1954. 07. 04.	Bern	NSZK	2:3	(2:2)
307.	1954. 09. 19.	Budapest	Románia	5:1	(3:1)
308.	1954. 09. 26.	Moszkva	Szovjetunió	1:1	(0:1)
309.	1954. 10. 10.	Budapest	Svájc	3:0	(2:0)
310.	1954. 10. 24.	Budapest	Csehszlovákia	4:1	(1:0)
311.	1954. 11. 15.	Budapest	Ausztria	4:1	(1:1)
312.	1954. 12. 08.	Glasgow	Skócia	4:2	(3:1)
313.	1955. 04. 24.	Bécs	Ausztria	2:2	(2:2)
314.	1955. 05. 08.	Oslo	Norvégia	5:0	(2:0)
315.	1955. 05. 11.	Stockholm	Svédország	7:3	(4:2)
316.	1955. 05. 15.	Koppenhága	Dánia	6:0	(3:0)
317.	1955. 05. 19.	Helsinki	Finnország	9:1	(4:0)
318.	1955. 05. 29.	Budapest	Skócia	3:1	(0:1)
319.	1955. 09. 17.	Lausanne	Svájc	5:4	(3:2)
320.	1955. 09. 25.	Budapest	Szovjetunió	1:1	(0:0)
321.	1955. 10. 02.	Prága	Csehszlovákia	3:1	(1:0)
322.	1955. 10. 16.	Budapest	Ausztria	6:1	(1:0)

Megjegyzés (h.u): a 305. Magyarország–Uruguay mérkőzés végeredménye hosszabbítás után alakult ki. Az V. világbajnokság (Svájc) elődöntőjében vívott találkozó a rendes játékidőben döntetlenül (2:2) végződött, a magyar csapat a 2x15 perces hosszabbítás második részében tudta a maga javára fordítani az eredményt (4:2) – így a mérkőzés hivatalos végeredménye 4:2 (1:0, 2:2, 2:2).

323.	1955. 11. 13.	Budapest	Svédország	4:2 (2:1)
324.	1955. 11. 27.	Budapest	Olaszország	2:0 (0:0)
325.	1956. 02. 19.	Isztambul	Törökország	1:3 (0:2)
326.	1956. 04. 29.	Budapest	Jugoszlávia	2:2 (1:1)
327.	1956. 05. 20.	Budapest	Csehszlovákia	2:4 (1:2)
328.	1956. 06. 03.	Brüsszel	Belgium	4:5 (3:1)
329.	1956. 06. 09.	Lisszabon	Portugália	2:2 (0:1)
330.	1956. 07. 15.	Budapest	Lengyelország	4:1 (1:1)
331.	1956. 09. 16.	Belgrád	Jugoszlávia	3:1 (2:1)
332.	1956. 09. 23.	Moszkva	Szovjetunió	1:0 (1:0)
333.	1956. 10. 07.	Párizs	Franciaország	2:1 (0:0)
334.	1956. 10. 14.	Bécs	Ausztria	2:0 (1:0)
335.	1957. 06. 12.	Oslo	Norvégia	1:2 (1:1)
336.	1957. 06. 16.	Stockholm	Svédország	0:0
337.	1957. 06. 23.	Budapest	Bulgária	4:1 (3:0)
338.	1957. 09. 15.	Szófia	Bulgária	2:1 (2:1)
339.	1957. 09. 22.	Budapest	Szovjetunió	1:2 (1:1)
340.	1957. 10. 06.	Budapest	Franciaország	2:0 (1:0)
341.	1957. 11. 10.	Budapest	Norvégia	5:0 (2:0)
342.	1957. 12. 22.	Hannover	NSZK	0:1 (0:1)
343.	1958. 04. 20.	Budapest	Jugoszlávia	2:0 (1:0)
344.	1958. 05. 07.	Glasgow	Skócia	1:1 (0:1)
345.	1958. 06. 08.	Sandviken	Wales	1:1 (1:1)
346.	1958. 06. 12.	Stockholm	Svédország	1:2 (0:1)
347.	1958. 06. 15.	Sandviken	Mexikó	4:0 (1:0)
348.	1958. 06. 17.	Stockholm	Wales	1:2 (1:0)
349.	1958. 09. 14.	Chorzów	Lengyelország	3:1 (1:0)
350.	1958. 09. 28.	Moszkva	Szovjetunió	1:3 (0:3)
351.	1958. 10. 05.	Zágráb	Jugoszlávia	4:4 (1:1)
352.	1958. 10. 26.	Bukarest	Románia	2:1 (0:1)
353.	1958. 11. 23.	Budapest	Belgium	3:1 (1:1)
354.	1959. 04. 19.	Budapest	Jugoszlávia	4:0 (1:0)
355.	1959. 05. 01.	Drezda	NDK	1:0 (0:0)
356.	1959. 06. 28.	Budapest	Svédország	3:2 (2:0)
357.	1959. 09. 27.	Budapest	Szovjetunió	0:1 (0:0)
358.	1959. 10. 11.	Belgrád	Jugoszlávia	4:2 (2:2)
359.	1959. 10. 25.	Budapest	Svájc	8:0 (6:0)
360.	1959. 11. 08.	Budapest	NSZK	4:3 (1:0)
361.	1959. 11. 29.	Firenze	Olaszország	1:1 (0:0)
362.	1960. 05. 22.	Budapest	Anglia	2:0 (0:0)

363.	1960. 06. 05.	Budapest	Skócia	3:3	(1:1)
364.	1960. 10. 09.	Budapest	Jugoszlávia	1:1	(1:0)
365.	1960. 10. 30.	Brüsszel	Belgium	1:2	(1:2)
366.	1960. 11. 13.	Budapest	Lengyelország	4:1	(2:0)
367.	1960. 11. 20.	Budapest	Ausztria	2:0	(0:0)
368.	1961. 02. 17.	Kairó	Egyiptom (EAK)	2:0	(0:0)
369.	1961. 04. 16.	Budapest	NDK	2:0	(1:0)
370.	1961. 04. 30.	Rotterdam	Hollandia	3:0	(3:0)
371.	1961. 05. 07.	Belgrád	Jugoszlávia	4:2	(2:1)
372.	1961. 05. 28.	Budapest	Wales	3:2	(2:1)
373.	1961. 06. 11.	Budapest	Ausztria	1:2	(1:1)
374.	1961. 09. 10.	Berlin	NDK	3:2	(1:0)
375.	1961. 10. 08.	Bécs	Ausztria	1:2	(1:1)
376.	1961. 10. 22.	Budapest	Hollandia	3:3	(2:2)
377.	1961. 12. 09.	Santiago	Chile	1:5	(0:2)
378.	1961. 12. 13.	Santiago	Chile	0:0	
379.	1961. 12. 23.	Montevideo	Uruguay	1:1	(0:1)
380.	1962. 04. 18.	Budapest	Uruguay	1:1	(0:0)
381.	1962. 04. 29.	Budapest	Törökország	2:1	(1:1)
382.	1962. 05. 31.	Rancagua	Anglia	2:1	(1:0)
383.	1962. 06. 03.	Rancagua	Bulgária	6:1	(4:0)
384.	1962. 06. 06.	Rancagua	Argentína	0:0	
385.	1962. 06. 10.	Rancagua	Csehszlovákia	0:1	(0:1)
386.	1962. 06. 24.	Bécs	Ausztria	2:1	(1:0)
387.	1962. 09. 02.	Poznan	Lengyelország	2:0	(2:0)
388.	1962. 10. 14.	Budapest	Jugoszlávia	0:1	(0:0)
389.	1962. 10. 28.	Budapest	Ausztria	2:0	(1:0)
390.	1962. 11. 07.	Budapest	Wales	3:1	(2:1)
391.	1962. 11. 11.	Párizs	Franciaország	3:2	(2:1)
392.	1963. 03. 20.	Cardiff	Wales	1:1	(0:1)
393.	1963. 05. 05.	Stockholm	Svédország	1:2	(0:1)
394.	1963. 05. 19.	Budapest	Dánia	6:0	(2:0)
395.	1963. 06. 02.	Prága	Csehszlovákia	2:2	(0:1)
396.	1963. 09. 21.	Moszkva	Szovjetunió	1:1	(0:0)
397.	1963. 10. 06.	Belgrád	Jugoszlávia	0:2	(0:2)
398.	1963. 10. 19.	Berlin	NDK	2:1	(1:0)
399.	1963. 10. 27.	Budapest	Ausztria	2:1	(2:0)
400.	1963. 11. 03.	Budapest	NDK	3:3	(2:2)
401.	1964. 04. 25.	Párizs	Franciaország	3:1	(2:0)
402.	1964. 05. 03.	Bécs	Ausztria	0:1	(0:0)

403.	1964. 05. 23.	Budapest	Franciaország	2:1	(1:1)
404.	1964. 06. 17.	Madrid	Spanyolország	1:2	*(h.u)*
405.	1964. 06. 20.	Barcelona	Dánia	3:1	*(h.u)*
406.	1964. 10. 04.	Bern	Svájc	2:0	(1:0)
407.	1964. 10. 11.	Budapest	Csehszlovákia	2:2	(1:1)
408.	1964. 10. 25.	Budapest	Jugoszlávia	2:1	(2:0)
409.	1965. 05. 05.	London	Anglia	0:1	(0:1)
410.	1965. 05. 23.	Lipcse	NDK	1:1	(1:1)
411.	1965. 06. 13.	Bécs	Ausztria	1:0	(1:0)
412.	1965. 06. 27.	Budapest	Olaszország	2:1	(1:0)
413.	1965. 09. 05.	Budapest	Ausztria	3:0	(2:0)
414.	1965. 10. 09.	Budapest	NDK	3:2	(1:1)
415.	1966. 05. 03.	Chorzów	Lengyelország	1:1	(0:0)
416.	1966. 05. 08.	Zágráb	Jugoszlávia	0:2	(0:1)
417.	1966. 06. 05.	Budapest	Svájc	3:1	(2:0)
418.	1966. 07. 13.	Manchester	Portugália	1:3	(0:1)
419.	1966. 07. 15.	Liverpool	Brazília	3:1	(1:1)
420.	1966. 07. 20.	Manchester	Bulgária	3:1	(2:1)
421.	1966. 07. 23.	Sunderland	Szovjetunió	1:2	(0:1)
422.	1966. 09. 07.	Rotterdam	Hollandia	2:2	(0:1)
423.	1966. 09. 21.	Budapest	Dánia	6:0	(5:0)
424.	1966. 09. 28.	Budapest	Franciaország	4:2	(1:1)
425.	1966. 10. 30.	Budapest	Ausztria	3:1	(1:0)
426.	1967. 04. 23.	Budapest	Jugoszlávia	1:0	(1:0)
427.	1967. 05. 10.	Budapest	Hollandia	2:1	(2:0)
428.	1967. 05. 24.	Koppenhága	Dánia	2:0	(1:0)
429.	1967. 09. 06.	Bécs	Ausztria	3:1	(1:0)
430.	1967. 09. 27.	Budapest	NDK	3:1	(1:0)
431.	1967. 10. 29.	Lipcse	NDK	0:1	(0:0)

Megjegyzés (h.u): a 404. Magyarország–Spanyolország mérkőzés végeredménye hosszabbítás után alakult ki. A Nemzetek Európa Kupája elődöntőjében vívott találkozó a rendes játékidőben döntetlenül (2:2) végződött, a spanyol csapat a 2x15 perces hosszabbítás második részében tudta a maga javára fordítani az eredményt (1:2) – így a mérkőzés hivatalos végeredménye 1:2 (0:1, 1:1, 1:1).

Megjegyzés (h.u): a 405. Magyarország–Dánia mérkőzés végeredménye hosszabbítás után alakult ki. A Nemzetek Európa Kupája harmadik helyéért vívott találkozó a rendes játékidőben döntetlenül (1:1) végződött, a magyar csapat a 2x15 perces hosszabbítás második részében tudta a maga javára fordítani az eredményt (3:1) – így a mérkőzés hivatalos végeredménye 3:1 (1:0, 1:1, 1:1).

432.	1968. 05. 04.	Budapest	Szovjetunió	2:0 (1:0)
433.	1968. 05. 11.	Moszkva	Szovjetunió	0:3 (0:1)
434.	1969. 05. 25.	Budapest	Csehszlovákia	2:0 (1:0)
435.	1969. 06. 08.	Dublin	Írország	2:1 (1:0)
436.	1969. 06. 15.	Koppenhága	Dánia	2:3 (2:2)
437.	1969. 09. 14.	Prága	Csehszlovákia	3:3 (2:1)
438.	1969. 09. 24.	Stockholm	Svédország	0:2 (0:0)
439.	1969. 10. 22.	Budapest	Dánia	3:0 (2:0)
440.	1969. 11. 05.	Budapest	Írország	4:0 (1:0)
441.	1969. 12. 03.	Marseille	Csehszlovákia	1:4 (0:1)
442.	1970. 04. 12.	Belgrád	Jugoszlávia	2-2 (1-1)
443.	1970. 05. 02.	Budapest	Lengyelország	2-0 (0-0)
444.	1970. 05. 16.	Budapest	Svédország	1-2 (1-0)
445.	1970. 09. 09.	Nürnberg	NSZK	1-3 (1-2)
446.	1970. 09. 27.	Budapest	Ausztria	1-1 (1-1)
447.	1970. 10. 07.	Oslo	Norvégia	3-1 (2-0)
448.	1970. 11. 15.	Basel	Svájc	1-0 (0-0)
449.	1971. 04. 04.	Bécs	Ausztria	2-0 (0-0)
450.	1971. 04. 24.	Budapest	Franciaország	1-1 (0-0)
451.	1971. 05. 19.	Szófia	Bulgária	0-3 (0-1)
452.	1971. 07. 22.	Rio de Janeiro	Brazília	0-0
453.	1971. 09. 01.	Budapest	Jugoszlávia	2-1 (0-1)
454.	1971. 09. 25.	Budapest	Bulgária	2-0 (0-0)
455.	1971. 10. 09.	Párizs	Franciaország	2-0 (2-0)
456.	1971. 10. 27.	Budapest	Norvégia	4-0 (3-0)
457.	1971. 11. 14.	La Valletta	Málta	2-0 (1-0)
458.	1972. 01. 12.	Madrid	Spanyolország	0-1 (0-0)
459.	1972. 03. 29.	Budapest	NSZK	0-2 (0-0)
460.	1972. 04. 29.	Budapest	Románia	1-1 (1-0)
461.	1972. 05. 06.	Budapest	Málta	3-0 (1-0)
462.	1972. 05. 14.	Bukarest	Románia	2-2 (2-1)
463.	1972. 05. 17.	Belgrád	Románia	2-1 (1-1)
464.	1972. 05. 25.	Stockholm	Svédország	0-0
465.	1972. 06. 14.	Brüsszel	Szovjetunió	0-1 (0-0)
466.	1972. 06. 17.	Liège	Belgium	1-2 (0-2)
467.	1972. 08. 27.	Nürnberg	Irán	5-0 (1-0)
468.	1972. 08. 31.	Augsburg	Dánia	2-0 (1-0)
469.	1972. 09. 03.	Passau	NDK	2-0 (0-0)
470.	1972. 09. 10.	München	Lengyelország	1-2 (1-0)
471.	1972. 10. 15.	Bécs	Ausztria	2-2 (2-0)

472.	1973. 04. 29.	Budapest	Ausztria	2-2 (1-2)
473.	1973. 05. 16.	Karl-Marx-Stadt	NDK	1-2 (1-1)
474.	1973. 06. 13.	Budapest	Svédország	3-3 (1-1)
475.	1973. 09. 26.	Belgrád	Jugoszlávia	1-1 (0-1)
476.	1973. 10. 13.	Koppenhága	Dánia	2-2 (2-1)
477.	1973. 11. 21.	Budapest	NDK	0-1 (0-1)
478.	1974. 03. 31.	Zalaegerszeg	Bulgária	3-1 (2-0)
479.	1974. 04. 17.	Dortmund	NSZK	0-5 (0-1)
480.	1974. 05. 29.	Székesfehérvár	Jugoszlávia	3-2 (0-2)
481.	1974. 09. 28.	Bécs	Ausztria	0-1 (0-1)
482.	1974. 10. 13.	Luxembourg	Luxemburg	4-2 (2-2)
483.	1974. 10. 30.	Cardiff	Wales	0-2 (0-0)
484.	1974. 11. 11.	Várna	Bulgária	0-0
485.	1974. 12. 04.	Szolnok	Svájc	1-0 (1-0)
486.	1975. 03. 26.	Párizs	Franciaország	0-2 (0-0)
487.	1975. 04. 02.	Bécs	Ausztria	0-0
488.	1975. 04. 16.	Budapest	Wales	1-2 (0-1)
489.	1975. 05. 07.	Budapest	Bulgária	2-0 (1-0)
490.	1975. 06. 07.	Szófia	Bulgária	0-4 (0-1)
491.	1975. 08. 10.	Teherán	Irán	2-1 (1-1)
492.	1975. 09. 24.	Budapest	Ausztria	2-1 (2-1)
493.	1975. 10. 08.	Lodz	Lengyelország	2-4 (1-3)
494.	1975. 10. 15.	Pozsony	Csehszlovákia	1-1 (0-0)
495.	1975. 10. 19.	Szombathely	Luxemburg	8-1 (4-0)
496.	1976. 03. 27.	Budapest	Argentína	2-0 (2-0)
497.	1976. 04. 17.	Banja Luka	Jugoszlávia	0-0
498.	1976. 04. 30.	Lausanne	Svájc	1-0 (1-0)
499.	1976. 05. 22.	Budapest	Franciaország	1-0 (0-0)
500.	1976. 05. 26.	Budapest	Szovjetunió	1-1 (1-0)
501.	1976. 06. 12.	Budapest	Ausztria	2-0 (1-0)
502.	1976. 09. 08.	Stockholm	Svédország	1-1 (1-1)
503.	1976. 09. 22.	Berlin	NDK	1-1 (1-1)
504.	1976. 10. 09.	Athén	Görögország	1-1 (0-0)
505.	1976. 10. 13.	Bécs	Ausztria	4-2 (2-1)
506.	1977. 02. 09.	Lima	Peru	2-3 (1-2)
507.	1977. 02. 22.	Mexikóváros	Mexikó	1-1 (1-1)
508.	1977. 02. 27.	Buenos Aires	Argentína	1-5 (0-4)
509.	1977. 03. 15.	Teherán	Irán	2-0 (1-0)
510.	1977. 03. 27.	Alicante	Spanyolország	1-1 (0-0)
511.	1977. 04. 13.	Budapest	Lengyelország	2-1 (1-0)

512.	1977. 04. 20.	Budapest	Csehszlovákia	2-0 (1-0)
513.	1977. 04. 30.	Budapest	Szovjetunió	2-1 (1-0)
514.	1977. 05. 18.	Tbiliszi	Szovjetunió	0-2 (0-2)
515.	1977. 05. 28.	Budapest	Görögország	3-0 (2-0)
516.	1977. 10. 05.	Budapest	Jugoszlávia	4-3 (2-1)
517.	1977. 10. 12.	Budapest	Svédország	3-0 (2-0)
518.	1977. 10. 29.	Budapest	Bolívia	6-0 (5-0)
519.	1977. 11. 09.	Prága	Csehszlovákia	1-1 (0-0)
520.	1977. 11. 30.	La Paz	Bolívia	3-2 (2-1)
521.	1978. 04. 15.	Budapest	Csehszlovákia	2-1 (2-0)
522.	1978. 05. 24.	London	Anglia	1-4 (0-3)
523.	1978. 06. 02.	Buenos Aires	Argentína	1-2 (1-1)
524.	1978. 06. 06.	Mar del Plata	Olaszország	1-3 (0-2)
525.	1978. 06. 10.	Mar del Plata	Franciaország	1-3 (1-3)
526.	1978. 09. 20.	Helsinki	Finnország	1-2 (0-1)
527.	1978. 10. 11.	Budapest	Szovjetunió	2-0 (1-0)
528.	1978. 10. 29.	Szaloniki	Görögország	1-4 (0-0)
529.	1978. 11. 15.	Frankfurt/Main	NSZK	0-0 *(fsz)*
530.	1979. 03. 28.	Budapest	NDK	3-0 (1-0)
531.	1979. 04. 04.	Chorzów	Lengyelország	1-1 (0-0)
532.	1979. 05. 02.	Budapest	Görögország	0-0
533.	1979. 05. 19.	Tbiliszi	Szovjetunió	2-2 (1-1)
534.	1979. 09. 12.	Nyíregyháza	Csehszlovákia	2-1 (2-0)
535.	1979. 09. 26.	Bécs	Ausztria	1-3 (0-1)
536.	1979. 10. 17.	Debrecen	Finnország	3-1 (2-0)
537.	1979. 10. 26.	Budapest	Egyesült Államok	0-2 (0-0)
538.	1980. 03. 26.	Budapest	Lengyelország	2-1 (2-1)
539.	1980. 04. 30.	Kassa	Csehszlovákia	0-1 (0-0)
540.	1980. 05. 31.	Budapest	Skócia	3-1 (1-0)
541.	1980. 06. 04.	Budapest	Ausztria	1-1 (1-0)
542.	1980. 08. 20.	Budapest	Svédország	2-0 (0-0)
543.	1980. 08. 27.	Budapest	Szovjetunió	1-4 (1-2)
544.	1980. 09. 24.	Budapest	Spanyolország	2-2 (1-1)
545.	1980. 10. 08.	Bécs	Ausztria	1-3 (0-2)
546.	1980. 11. 18.	Halle	NDK	0-2 (0-2)
547.	1981. 04. 15.	Valencia	Spanyolország	3-0 (1-0)

Megjegyzés (fsz): a Helmut Schön nyugatnémet szövetségi kapitány tiszteletére rendezett 529. NSZK–Magyarország mérkőzést a 61. percben a francia Wurtz játékvezető a stadiont ellepő nagy köd miatt félbeszakította (0-0).

548.	1981. 04. 28.	Luzern	Svájc	2-2	(1-1)
549.	1981. 05. 13.	Budapest	Románia	1-0	(1-0)
550.	1981. 05. 20.	Oslo	Norvégia	2-1	(0-0)
551.	1981. 06. 06.	Budapest	Anglia	1-3	(1-1)
552.	1981. 09. 23.	Bukarest	Románia	0-0	
553.	1981. 10. 14.	Budapest	Svájc	3-0	(1-0)
554.	1981. 10. 31.	Budapest	Norvégia	4-1	(1-1)
555.	1981. 11. 18.	London	Anglia	0-1	(0-1)
556.	1982. 02. 11.	Auckland	Új-Zéland	2-1	(1-1)
557.	1982. 02. 14.	Christchurch	Új-Zéland	2-1	(0-1)
558.	1982. 03. 24.	Budapest	Ausztria	2-3	(0-1)
559.	1982. 04. 18.	Budapest	Peru	1-2	(1-0)
560.	1982. 06. 15.	Elche	Salvador	10-1	(3-0)
561.	1982. 06. 17.	Alicante	Argentína	1-4	(0-2)
562.	1982. 06. 22.	Elche	Belgium	1-1	(1-0)
563.	1982. 09. 22.	Győr	Törökország	5-0	(3-0)
564.	1982. 10. 06.	Párizs	Franciaország	0-1	(0-0)
565.	1983. 03. 27.	Luxembourg	Luxemburg	6-2	(2-1)
566.	1983. 04. 13.	Coimbra	Portugália	0-0	
567.	1983. 04. 17.	Budapest	Luxemburg	6-2	(3-0)
568.	1983. 04. 27.	London	Anglia	0-2	(0-1)
569.	1983. 05. 15.	Budapest	Görögország	2-3	(1-2)
570.	1983. 06. 01.	Koppenhága	Dánia	1-3	(1-1)
571.	1983. 09. 07.	Budapest	NSZK	1-1	(1-0)
572.	1983. 10. 12.	Budapest	Anglia	0-3	(0-3)
573.	1983. 10. 26.	Budapest	Dánia	1-0	(0-0)
574.	1983. 12. 03.	Szaloniki	Görögország	2-2	(2-1)
575.	1984. 01. 18.	Cádiz	Spanyolország	1-0	(0-0)
576.	1984. 03. 31.	Szabadka	Jugoszlávia	1-2	(0-0)
577.	1984. 04. 04.	Isztambul	Törökország	6-0	(2-0)
578.	1984. 05. 23.	Székesfehérvár	Norvégia	0-0	
579.	1984. 05. 31.	Budapest	Spanyolország	1-1	(0-1)
580.	1984. 06. 06.	Brüsszel	Belgium	2-2	(1-1)
581.	1984. 08. 22.	Budapest	Svájc	3-0	(0-0)
582.	1984. 08. 25.	Budapest	Mexikó	0-2	(0-1)
583.	1984. 09. 26.	Budapest	Ausztria	3-1	(0-1)
584.	1984. 10. 17.	Rotterdam	Hollandia	2-1	(1-1)
585.	1984. 11. 17.	Limasszol	Ciprus	2-1	(0-1)
586.	1985. 01. 29.	Hamburg	NSZK	1-0	(0-0)
587.	1985. 04. 03.	Budapest	Ciprus	2-0	(0-0)

588.	1985. 04. 17.	Bécs	Ausztria	3-0	(2-0)
589.	1985. 05. 14.	Budapest	Hollandia	0-1	(0-0)
590.	1985. 10. 16.	Cardiff	Wales	3-0	(1-0)
591.	1985. 12. 09.	Irapuato	Koreai Köztársaság	1-0	(0-0)
592.	1985. 12. 11.	Monterrey	Algéria	3-1	(2-0)
593.	1985. 12. 14.	Toluca	Mexikó	0-2	(0-1)
594.	1986. 01. 30.	Doha	Ázsia-válogatott	3-0	(2-0)
595.	1986. 02. 01.	Doha	Ázsia-válogatott	2-0	(0-0)
596.	1986. 02. 02.	Doha	Katar	3-0	(2-0)
597.	1986. 03. 16.	Budapest	Brazília	3-0	(1-0)
598.	1986. 06. 02.	Irapuato	Szovjetunió	0-6	(0-3)
599.	1986. 06. 06.	Irapuato	Kanada	2-0	(1-0)
600.	1986. 06. 09.	León	Franciaország	0-3	(0-1)
601.	1986. 09. 09.	Oslo	Norvégia	0-0	
602.	1986. 10. 15.	Budapest	Hollandia	0-1	(0-0)
603.	1986. 11. 12.	Athén	Görögország	1-2	(0-1)
604.	1987. 02. 08.	Nicosia	Ciprus	1-0	(0-0)
605.	1987. 04. 29.	Rotterdam	Hollandia	0-2	(0-2)
606.	1987. 05. 17.	Budapest	Lengyelország	5-3	(1-1)
607.	1987. 07. 28.	Lipcse	NDK	0-0	
608.	1987. 09. 09.	Glasgow	Skócia	0-2	(0-1)
609.	1987. 09. 23.	Varsó	Lengyelország	2-3	(1-1)
610.	1987. 10. 14.	Budapest	Görögország	3-0	(3-0)
611.	1987. 11. 18.	Budapest	NSZK	0-0	
612.	1987. 12. 02.	Budapest	Ciprus	1-0	(0-0)
613.	1988. 03. 16.	Budapest	Törökország	1-0	(0-0)
614.	1988. 03. 26.	Brüsszel	Belgium	0-3	(0-0)
615.	1988. 04. 27.	Budapest	Anglia	0-0	
616.	1988. 05. 04.	Budapest	Izland	3-0	(1-0)
617.	1988. 05. 10.	Budapest	Dánia	2-2	(1-0)
618.	1988. 05. 17.	Budapest	Ausztria	0-4	(0-1)
619.	1988. 08. 31.	Linz	Ausztria	0-0	
620.	1988. 09. 21.	Reykjavík	Izland	3-0	(3-0)
621.	1988. 10. 19.	Budapest	Észak-Írország	1-0	(0-0)
622.	1988. 11. 15.	Athén	Görögország	0-3	(0-1)
623.	1988. 12. 11.	La Valletta	Málta	2-2	(1-0)
624.	1989. 03. 08.	Budapest	Írország	0-0	
625.	1989. 04. 04.	Budapest	Svájc	3-0	(2-0)
626.	1989. 04. 12.	Budapest	Málta	1-1	(0-1)
627.	1989. 04. 26.	Taranto	Olaszország	0-4	(0-1)

628.	1989. 06. 04.	Dublin	Írország	0-2	(0-1)
629.	1989. 09. 06.	Belfast	Észak-Írország	2-1	(2-0)
630.	1989. 10. 11.	Budapest	Spanyolország	2-2	(1-2)
631.	1989. 10. 25.	Budapest	Görögország	1-1	(0-0)
632.	1989. 11. 15.	Sevilla	Spanyolország	0-4	(0-3)
633.	1990. 03. 20.	Budapest	Egyesült Államok	2-0	(1-0)
634.	1990. 03. 28.	Budapest	Franciaország	1-3	(1-1)
635.	1990. 04. 11.	Salzburg	Ausztria	0-3	(0-2)
636.	1990. 05. 28.	Nimes	Arab Emírségek	3-0	(1-0)
637.	1990. 06. 02.	Budapest	Kolumbia	3-1	(2-1)
638.	1990. 09. 05.	Budapest	Törökország	4-1	(3-0)
639.	1990. 09. 12.	London	Anglia	0-1	(0-1)
640.	1990. 10. 10.	Bergen	Norvégia	0-0	
641.	1990. 10. 17.	Budapest	Olaszország	1-1	(1-0)
642.	1990. 10. 31.	Budapest	Ciprus	4-2	(3-1)
643.	1991. 01. 17.	Chandrasekharak	India	2-1	(0-1)
644.	1991. 02. 19.	Rosario	Argentína	0-2	(0-1)
645.	1991. 03. 27.	Santander	Spanyolország	4-2	(1-1)
646.	1991. 04. 03.	Limasszol	Ciprus	2-0	(2-0)
647.	1991. 04. 17.	Budapest	Szovjetunió	0-1	(0-1)
648.	1991. 05. 01.	Salerno	Olaszország	1-3	(0-2)
649.	1991. 09. 11.	Győr	Írország	1-2	(0-0)
650.	1991. 09. 25.	Moszkva	Szovjetunió	2-2	(1-1)
651.	1991. 10. 09.	Székesfehérvár	Belgium	0-2	(0-1)
652.	1991. 10. 30.	Szombathely	Norvégia	0-0	
653.	1991. 12. 04.	León	Mexikó	0-3	(0-0)
654.	1991. 12. 08.	San Salvador	Salvador	1-1	(1-0)
655.	1992. 03. 25.	Budapest	Ausztria	2-1	(0-1)
656.	1992. 04. 29.	Ungvár	Ukrajna	3-1	(0-0)
657.	1992. 05. 12.	Budapest	Anglia	0-1	(0-0)
658.	1992. 05. 27.	Stockholm	Svédország	1-2	(0-2)
659.	1992. 06. 03.	Budapest	Izland	1-2	(1-0)
660.	1992. 08. 26.	Nyíregyháza	Ukrajna	2-1	(0-1)
661.	1992. 09. 09.	Luxembourg	Luxemburg	3-0	(1-0)
662.	1992. 09. 23.	Budapest	Izrael	0-0	
663.	1992. 10. 11.	Doha	Katar	4-1	(3-0)
664.	1992. 10. 13.	Doha	Katar	1-1	(0-0)
665.	1992. 11. 11.	Szaloniki	Görögország	0-0	
666.	1993. 03. 07.	Fukuoka	Japán	1-0	(0-0)
667.	1993. 03. 10.	Nagoja	Egyesült Államok	0-0	

668.	1993. 03. 31.	Budapest	Görögország	0-1 (0-0)
669.	1993. 04. 15.	Budapest	Svédország	0-2 (0-0)
670.	1993. 04. 28.	Moszkva	Oroszország	0-3 (0-0)
671.	1993. 05. 29.	Dublin	Írország	4-2 (0-2)
672.	1993. 06. 16.	Reykjavík	Izland	0-2 (0-1)
673.	1993. 09. 08.	Budapest	Oroszország	1-3 (1-1)
674.	1993. 10. 27.	Budapest	Luxemburg	1-0 (1-0)
675.	1994. 03. 09.	Budapest	Svájc	1-2 (0-2)
676.	1994. 03. 23.	Linz	Ausztria	1-1 (0-0)
677.	1994. 04. 06.	Szombathely	Szlovénia	0-1 (0-1)
678.	1994. 04. 20.	Koppenhága	Dánia	1-3 (1-2)
679.	1994. 05. 04.	Krakkó	Lengyelország	2-3 (1-0)
680.	1994. 05. 18.	Győr	Horvátország	2-2 (0-0)
681.	1994. 06. 01.	Eindhoven	Hollandia	1-7 (1-3)
682.	1994. 06. 08.	Brüsszel	Belgium	1-3 (0-2)
683.	1994. 09. 07.	Budapest	Törökország	2-2 (2-0)
684.	1994. 10. 12.	Budapest	Németország	0-0
685.	1994. 11. 16.	Stockholm	Svédország	0-2 (0-1)
686.	1994. 12. 14.	Mexikóváros	Mexikó	1-5 (1-3)
687.	1995. 03. 08.	Budapest	Lettország	3-1 (0-0)
688.	1995. 03. 29.	Budapest	Svájc	2-2 (0-0)
689.	1995. 04. 26.	Budapest	Svédország	1-0 (1-0)
690.	1995. 06. 11.	Reykjavík	Izland	1-2 (1-0)
691.	1995. 08. 16.	Siófok	Izrael	0-2 (0-1)
692.	1995. 09. 06.	Isztambul	Törökország	0-2 (0-2)
693.	1995. 10. 11.	Zürich	Svájc	0-3 (0-1)
694.	1995. 11. 11.	Budapest	Izland	1-0 (0-0)
695.	1996. 04. 10.	Eszék	Horvátország	1-4 (1-2)
696.	1996. 04. 24.	Budapest	Ausztria	0-2 (0-1)
697.	1996. 05. 18.	London	Anglia	0-3 (0-1)
698.	1996. 06. 01.	Budapest	Olaszország	0-2 (0-1)
699.	1996. 08. 14.	Siófok	Arab Emírségek	3-1 (2-0)
700.	1996. 09. 01.	Budapest	Finnország	1-0 (1-0)
701.	1996. 10. 09.	Oslo	Norvégia	0-3 (0-0)
702.	1996. 11. 10.	Baki	Azerbajdzsán	3-0 (1-0)
703.	1997. 03. 19.	La Valletta	Málta	4-1 (2-0)
704.	1997. 04. 02.	Budapest	Ausztrália	1-3 (1-1)
705.	1997. 04. 30.	Zürich	Svájc	0-1 (0-0)
706.	1997. 06. 08.	Budapest	Norvégia	1-1 (1-1)
707.	1997. 08. 06.	Siófok	Málta	3-0 (0-0)

708.	1997. 08. 20.	Budapest	Svájc	1-1 (0-0)
709.	1997. 09. 06.	Varsó	Lengyelország	0-1 (0-0)
710.	1997. 09. 10.	Budapest	Azerbajdzsán	3-1 (2-0)
711.	1997. 10. 11.	Helsinki	Finnország	1-1 (0-0)
712.	1997. 10. 29.	Budapest	Jugoszlávia	1-7 (0-5)
713.	1997. 11. 15.	Belgrád	Jugoszlávia	0-5 (0-3)
714.	1998. 03. 25.	Bécs	Ausztria	3-2 (2-2)
715.	1998. 04. 20.	Teherán	Irán	2-0 (1-0)
716.	1998. 04. 22.	Teherán	Macedónia	0-0
717.	1998. 05. 27.	Nyíregyháza	Litvánia	1-0 (0-0)
718.	1998. 08. 19.	Zalaegerszeg	Szlovénia	2-1 (0-0)
719.	1998. 09. 06.	Budapest	Portugália	1-3 (1-0)
720.	1998. 10. 10.	Baki	Azerbajdzsán	4-0 (0-0)
721.	1998. 10. 14.	Budapest	Románia	1-1 (0-0)
722.	1998. 11. 18.	Budapest	Svájc	2-0 (2-0)
723.	1999. 03. 10.	Budapest	Bosznia-Hercegovina	1-1 (0-1)
724.	1999. 03. 27.	Budapest	Liechtenstein	5-0 (3-0)
725.	1999. 03. 31.	Pozsony	Szlovákia	0-0
726.	1999. 04. 28.	Budapest	Anglia	1-1 (0-1)
727.	1999. 06. 05.	Bukarest	Románia	0-2 (0-2)
728.	1999. 06. 09.	Győr	Szlovákia	0-1 (0-0)
729.	1999. 08. 18.	Budapest	Moldova	1-1 (1-0)
730.	1999. 09. 04.	Vaduz	Liechtenstein	0-0
731.	1999. 09. 08.	Budapest	Azerbajdzsán	3-0 (1-0)
732.	1999. 10. 09.	Lisszabon	Portugália	0-3 (0-2)
733.	2000. 02. 23.	Budapest	Ausztrália	0-3 (0-1)
734.	2000. 03. 29.	Debrecen	Lengyelország	0-0
735.	2000. 04. 26.	Belfast	Észak-Írország	1-0 (0-0)
736.	2000. 05. 31.	Győr	Szaúd-Arábia	2-2 (1-0)
737.	2000. 06 03.	Budapest	Izrael	2-1 (0-0)
738.	2000. 08. 16.	Budapest	Ausztria	1-1 (1-0)
739.	2000. 09. 03.	Budapest	Olaszország	2-2 (1-2)
740.	2000. 10. 11.	Kaunas	Litvánia	6-1 (2-0)

A LABDARÚGÁS ALAPTÖRVÉNYE

„Lelkileg kettéhasadt csapattal győzelmes mérkőzést vívni nem lehet!”

1902. október 12-től – 2000. október 11-ig, avagy 740 mérkőzés mérlege évenkénti bontásban

Az előző fejezetben közzétett eredménylista 98 esztendőt ölel fel, vagyis a magyar labdarúgó-válogatott első, 1902. október 12-én, Bécsben, az osztrákok elleni hivatalosnak minősített 5:0 arányú vereségétől a 2000. október 11-én, Kaunasban Litvánia ellen játszott 6-1-es győzelemig.

Az évenkénti változó mérkőzésszám miatt a százalékos teljesítményt vettük figyelembe úgy, hogy az ötnél kevesebb szereplést nem rangsoroltuk. Így a 98 éves „történelemből" kivettük azt a 22 alkalmat, amikor egy évre csak egy-négy találkozó jutott (1944-ben egy sem), vagyis 76 esztendő az igazán összevethető, értékelhető időszak.

Legtöbbször 1977-ben 15, valamint 1954-ben és 1972-ben 14–14 alkalommal szerepeltek legjobbjaink. A 98 esztendő alatt átlag 7,50 mérkőzést játszott válogatottunk.

Érdekes, hogy 100 százalékos teljesítmény csak egyszer született (az 1913-as, az 1945-ös és az 1951-es esztendő kiesik, mert csupán három–három – győztes – találkozó volt): 1952-ben *Sebes Gusztáv* „uralkodása" alatt 10 mérkőzés alkalmával tízszer sikerrel szerepelt válogatottunk és olimpiai bajnokságot is nyert!

Igen jónak mondható a 75 százalék feletti átlag, ez tizennégyszer fordult elő: 1955-ben – 91,67 százalék *(Sebes Gusztáv),* 1917-ben – 90 százalék *(Minder Frigyes),* 1954-ben – 89 százalék *(Sebes Gusztáv),* 1967-ben – 83,33 százalék *(Illovszky Rudolf),* 1953-ban és 1959-ben – 81,25 százalék *(Sebes Gusztáv* és *Baróti Lajos),* 1943-ban 80 százalék *(Vághy Kálmán),* 1971-ben 77,78 százalék *(Hoffer József* és *Illovszky Rudolf);* valamint hatszor volt 75 százalékos a válogatott, 1912-ben, 1949-ben, 1950-ben, 1962-ben, 1965-ben és 1976-ban.

Gyenge szereplésnek tekintjük az 1932-es *(Máriássy Lajos dr.)* és az 1973-as év *(Illovszky Rudolf)* 33 százalékát, valamint az 1978-as *(Baróti Lajos* és *Kovács Ferenc)* 27,78 százalékot. Az 1994-es év 16,67 százalékos negatív csúcs *(Verebes József* és *Mészöly Kálmán)* szinte példa nélküli! (1920-ban 3 találkozóból csak egy döntetlen és két vereség akadt.) Láthattuk, hogy ez a „teljesítmény" Európában – az UEFA rangsorában – csak a 33. helyre jogosított.

Veretlen maradt a címeres gárda 1917-ben, 1940-ben, 1952-ben, 1953-ban, 1955-ben és 1976-ban!

Nyeretlenül végeztek a legjobbjaink (1902-ben és 1905-ben csak egy–egy, 1920-ban három mérkőzés volt) 1973-ban, amikor hat mérkőzésből négy döntetlenre és két vereségre, azaz 33,33 százalékra futotta, és 1994-ben (!) – mint tudjuk – 12 alkalomból egyszer sem sikerült győztesként elhagyni a játékteret, csupán négy döntetlen „enyhíti" a teljes kudarcot.

A legtöbb gólt (59) játékosaink 1954-ben szerezték (mérkőzésenkénti átlag 4,21), de a legjobb átlag 1952-ben 4,5 (45), 1955-ben 4,42 (53) és 1912-ben 4,4 (44 találat) volt.

Kapusaink a legtöbb gólt az 1994-es évben kapták, 31 alkalommal zörgött a háló. 1936-ban 26, 1932-ben és 1934-ben 24–24 találatot szereztek ellenfeleink. A legrosszabb átlag 1909-ben szerepel a számsorok után (6 mérkőzésen 21 gól) 3,5, majd 1927-ben (6–19) 3,17, 1936-ban (9–26) 2,89, 1932-ben (9–24) 2,67 és 1994-ben (12–31) 2,58 gól – mérkőzésenként.

A legkevesebb gólt (4) 1923-ban, 1967-ben és 1985-ben kaptuk. Az egy mérkőzésre jutó kapott gólátlag: 1985-ben – 0,5, 1971-ben – 0,56, 1952-ben és 1976-ban – 0,6, valamint 1923-ban és 1967-ben – 0,67 találat volt.

Sok minden kiolvasható még az évenkénti eredménylistáról, ki-ki kedve és türelme szerint böngészheti a számokat.

Összeállításunkban az első oszlopban az évszámokat, a második oszlopban a mérkőzések sorszámát, a harmadik oszlopban az adott évben játszott mérkőzések, a negyedik oszlopban a győzelmek, az ötödik oszlopban a döntetlenek, a hatodik oszlopban a vereségek számát, a hetedik oszlopban a gólkülönbséget (annak ellenére, hogy 1970. január 1-ig gólarányt számoltak), a nyolcadik oszlopban a 2-1-0-ás pontszámítás alapján a megszerzett pontok számát, a kilencedik oszlopban pedig a százalékos teljesítményt jelöltük.

1902.	*1.*	1	–	–	1	0-5	0	00,00%
1903.	*2–4.*	3	2	–	1	7-7	4	66,66%
1904.	*5–6.*	2	1	–	1	7-5	2	50,00%
1905.	*7.*	1	–	1	–	0-0	1	50,00%
1906.	*8–10.*	3	1	2	–	8-6	4	66,66%
1907.	*11–14.*	4	2	–	2	13-11	4	50,00%
1908.	*15–18.*	4	2	–	2	10-16	4	50,00%
1909.	*19–24.*	6	1	3	2	14-21	5	41,67%
1910.	*25–27.*	3	2	–	1	10-3	4	66,66%
1911.	*28–34.*	7	5	–	2	20-6	10	71,43%
1912.	*35–44.*	10	6	3	1	44-15	15	75,00%
1913.	*45–47.*	3	3	–	–	10-4	6	100,00%
1914.	*48–53.*	6	3	2	1	15-8	8	66,67%
1915.	*54–57.*	4	2	–	2	12-12	4	50,00%
1916.	*58–61.*	4	1	1	2	8-10	3	37,50%
1917.	*62–66.*	5	4	1	–	15-6	9	90,00%
1918.	*67–70.*	4	4	–	–	9-1	8	100,00%
1919.	*71–73.*	3	2	–	1	5-5	4	66,66%
1920.	*74–76.*	3	–	1	2	3-5	1	16,67%
1921.	*77–80.*	4	3	–	1	9-6	6	75,00%
1922.	*81–88.*	8	2	5	1	14-8	9	56,25%
1923.	*89–94.*	6	4	1	1	13-4	9	75,00%
1924.	*95–103.*	9	5	1	3	26-13	11	61,11%
1925.	*104–113.*	10	3	2	5	15-18	8	40,00%
1926.	*114–120.*	7	5	–	2	16-12	10	71,43%
1927.	*121–126.*	6	3	–	3	23-19	6	50,00%
1928.	*127–132.*	6	3	1	2	16-16	7	58,33%
1929.	*133–137.*	5	2	2	1	10-11	6	60,00%
1930.	*138–145.*	8	3	3	2	18-19	9	62,50%
1931.	*146–153.*	8	3	3	2	21-14	9	56,25%
1932.	*154–162.*	9	2	2	5	15-22	6	33,33%
1933.	*163–169.*	7	3	2	2	12-10	8	57,14%
1934.	*170–180.*	11	6	1	4	29-24	13	59,09%
1935.	*181–187.*	7	3	2	2	21-18	8	57,14%
1936.	*188–196.*	9	5	1	3	26-27	11	61,11%
1937.	*197–203.*	7	4	2	1	20-10	10	71,43%
1938.	*204–212.*	9	5	1	3	34-14	11	61,11%

1939.	*213–222.*	10	2	4	4	20-21	8	40,00%
1940.	*223–230.*	8	3	5	–	12-6	11	68,75%
1941.	*231–233.*	3	1	1	1	3-9	3	50,00%
1942.	*234–236.*	3	1	1	1	7-6	3	50,00%
1943.	*237–241.*	5	4	–	1	15-12	8	80,00%
1944.	–							
1945.	*242–244.*	3	3	–	–	14-4	6	100,00%
1946.	*245–247.*	3	2	–	1	11-5	4	66,66%
1947.	*248–254.*	7	5	–	2	28-11	10	71,43%
1948.	*255–263.*	9	6	1	2	33-13	13	72,22%
1949.	*264–271.*	8	5	2	1	33-14	12	75,00%
1950.	*272–277.*	6	4	1	1	30-11	9	75,00%
1951.	*278–280.*	3	3	–	–	16-1	6	100,00%
1952.	*281–290.*	12	10	1	1	47-9	21	87,50%
1953.	*291–298.*	8	5	3	–	25-12	13	81,25%
1954.	*299–312.*	14	12	1	1	59-17	25	89,29%
1955.	*313–324.*	12	10	2	–	53-16	22	91,67%
1956.	*325–334.*	10	6	2	2	23-19	14	70,00%
1957.	*335–342.*	8	4	1	3	15-7	9	56,25%
1958.	*343–353.*	11	5	3	3	23-16	13	59,09%
1959.	*354–361.*	8	6	1	1	25-9	13	81,25%
1960.	*362–367.*	6	3	2	1	13-7	8	66,67%
1961.	*368–379.*	12	6	3	3	24-19	15	62,50%
1962.	*380–391.*	12	8	2	2	23-10	18	75,00%
1963.	*392–400.*	9	3	4	2	18-13	10	55,56%
1964.	*401–408.*	8	5	1	2	15-9	11	68,75%
1965.	*409–414.*	6	4	1	1	10-5	9	75,00%
1966.	*415–425.*	11	6	2	3	27-16	14	63,64%
1967.	*426–431.*	6	5	–	1	11-4	10	83,33%
1968.	*432–433.*	2	1	–	1	2-3	2	50,00%
1969.	*434–441.*	8	4	1	3	17-13	9	56,25%
1970.	*442–448.*	7	3	2	2	11-9	8	57,14%
1971.	*449–457.*	9	6	2	1	15-5	14	77,78%
1972.	*458–471.*	14	5	4	5	21-14	14	50,00%
1973.	*472–477.*	6	–	4	2	9-11	4	33,33%
1974.	*478–485.*	8	4	1	3	11-13	9	56,25%
1975.	*486–495.*	10	4	2	4	18-16	10	50,00%
1976.	*496–505.*	10	5	5	–	14-6	15	75,00%
1977.	*506–520.*	15	9	3	3	33-20	21	70,00%
1978.	*521–529.*	9	2	1	6	10-19	5	27,78%
1979.	*530–537.*	8	3	3	2	12-10	9	56,25%
1980.	*538–546.*	9	3	2	4	12-15	8	44,44%
1981.	*547–555.*	9	5	2	2	16-8	12	66,67%
1982.	*556–564.*	9	4	1	4	24-14	9	50,00%

1983.	*565–574.*	10	3	3	4	19-18	9	45,00%
1984.	*575–585.*	11	6	3	2	21-10	15	68,18%
1985.	*586–593.*	8	6	–	2	13-4	12	75,00%
1986.	*594–603.*	10	5	1	4	14-12	11	55,00%
1987.	*604–612.*	9	4	2	3	12-10	10	55,56%
1988.	*613–623.*	11	4	4	3	12-14	12	54,55%
1989.	*624–632.*	9	2	4	3	9-15	8	44,44%
1990.	*633–642.*	10	5	2	3	18-12	12	60,00%
1991.	*643–654.*	12	3	3	6	13-19	9	37,50%
1992.	*655–665.*	11	5	3	3	17-10	13	59,09%
1993.	*666–674.*	9	3	1	5	7-13	7	38,89%
1994.	*675–686.*	12	–	4	8	12-31	4	16,67%
1995.	*687–694.*	8	3	1	4	8-12	7	43,75%
1996.	*695–702.*	8	3	–	5	8-15	6	37,50%
1997.	*703–713.*	11	3	3	5	15-22	9	40,91%
1998.	*714–722.*	9	6	2	1	16-7	14	77,78%
1999.	*723–732.*	10	2	5	3	11-9	9	45,00%
2000.	*733–740.*	8	3	4	1	14-10	10	62,50%
Összesen:		742	366	165	211	1645-1131	897	60,45%

Megjegyzés: a táblázat tartalmazza az 1952. május 24-én és az 1952. május 27-én Moszkva-válogatottja ellen játszott két sorszám nélküli mérkőzés eredményét is. A hivatalosan sorszámozott 740 mérkőzés összesített eredménye: 366 győzelem, 164 döntetlen, 210 vereség, 1643-1128 gólkülönbség, 896 pont, 60,54 százalékos teljesítmény.

Nevezési baki

Nem mindennapi hibáról adott távirati hírt 1934. május 24-én Mammusich Mihály dr., a Nemzeti Sport Olaszországba kiküldött tudósítója: *„Ma derült ki Rómában, hogy az MLSZ hibát követett el a nevezéseknél. Úgy látszik, az MLSZ amikor elküldte a nevezéseket, Szabó kapust és P. Szabót »egy kalap alá vette«, s csak egy Szabót nevezett. P. Szabó szerepel a listán, a kapus Szabó viszont nincs rajta. Így aztán csak 21 játékossal, köztük egy kapussal szerepelünk a már kinyomtatott nevezési listán. Természetesen itt Rómában rögtön észrevettük a bajt, s az MLSZ itt időző vezérkara sietett »javítani«. Rendbe is hozták az ügyet, s most már nem lehet kellemetlenség belőle.”*

A Nemzeti Sport 1934. május 25-én megjelent számának első oldalán viszont kellemetlen – ma nehezen hihető – hírről számolt be a lap munkatársa: *„Nincs szabadjegy! – még a szövetségi főtitkárok részére sem. A világbajnokság rendező bizottsága kimondta, hogy nincs szabadjegy. Senki sem kap szabadjegyet. Ilyenformán most még Fodor Henriknek és Kenyeres Árpádnak, csak a FIFA-kongresszusra kiküldött két főtitkárnak is jegyet kell váltania.”*

Magyarország labdarúgó-válogatottjának mérkőzés jegyzőkönyvei

A Magyar Labdarûgók Szövetsége megalakulása után – 1901. január 19. – az év végéig, s a következő év első felében a magyar válogatott csak különböző klubcsapatok és alkalmi válogatottak ellen szerepelt nyilvánosan. Hosszas tárgyalássorozat után az első nemzetek közötti mérkőzésre 1902. október 12-én került sor Bécsben, ahol Ausztria válogatottja (OeFV) 5:0 arányú vereséget mért az elfogódottan játszó Magyarország (MLSZ) nemzeti tizenegyére. (Az osztrákok csak 1908-ban fogadták el hivatalos mérkőzésnek.)

A sporttörténeti találkozó időpontja óta sok víz lefolyt a Dunán, azaz sokszor pályára léptek legjobbjaink. Napjainkig (egész pontosan a 2000. október 11-én, Kaunasban lejátszott Litvánia–Magyarország összecsapásig) Magyarország labdarúgó-válogatottja összesen 740 hivatalos és 2 félhivatalos mérkőzést játszott. Mérlege pozitív: 366 győzelem, 164 döntetlen, 210 vereség, 1643-1128-as gólkülönbség, 896 pont (2-1-0-ás pontszámítás alapján), 60,54 százalékos teljesítmény. A Moszkva-válogatott elleni két félhivatalos találkozót beszámítva a csapat mérlege: 742 mérkőzés, 366 győzelem, 165 döntetlen, 211 vereség, 1645-1131-es gólkülönbség, 897 pont, 60,45 százalékos teljesítmény.

Az elmúlt 98 év alapján válogatottunknak voltak szép és kevésbé szép napjai. Gondolunk itt – csak a szépre emlékezünk elv alapján – a két világbajnoki döntőben való szereplésre (1938 és 1954 – sajnos mindkét csatát elvesztettük!), az osztrák „sógorokkal" vívott 135 találkozóra, az Aranycsapat harminckét mérkőzésből álló veretlenségi sorozatára (ez azóta is csúcs a nemzetközi futball-történelemben), a magyar–angol 6:3-ra (és 7:1-re), a kétszeri csatározásra az Európa-bajnokság négyes döntőjében (1964 és 1972), a világ élvonalába tartozó brazilok elleni veretlenségre és a három olimpiai aranyéremre (1952, valamint 1964 és 1968 – utóbbi kettőt az olimpiai csapat szerezte).

Richmond AFC-től – Surrey Wanderers-ig, avagy ami az első 90 perc előtt történt

Ma azt mondjuk, hogy a magyar válogatott csapat első „hivatalos" mérkőzésére 1902. október 12-én került sorra. Persze, nagyfokú naivitás lenne azt hinni, hogy ekkor találkoztak először a legjobb pesti és a legjobb bécsi csapatok! Játszottak már előzőleg egy sereg mérkőzést, olyant is, amelyet úgy tekintettek, mint a két főváros legjobbjainak összecsapását. Hiszen a kezdeti időkben a budapesti piros-fehérek, a BTC és a bécsi fekete-fehérek, a Cricketterek csapata egyben bízvást válogatottnak is volt tekinthető – magyar részről feltétlenül, bécsi részről valószínűleg. S mérkőzéseiket úgy is hirdették, mint a „legjobb" bécsi és „legjobb" magyar csapatok küzdelmeit. A kezdeti időkben a bécsiek nem is követelték maguknak az „Ausztria válogatottja" nevet, hiszen még az *„Österreichi-*

scher Fussball Verband" megalakulása után is csak Alsó- és Felső-Ausztria, valamint Karinthia, Steier, Vorarlberg és Tirol vidékére terjesztették ki hatósugarukat! A csehek, illetve a cseh-morvák Prága körül csoportosulva nem ismerték el az osztrák szövetség illetékességét. Külön cseh szövetség volt alakulóban már a múlt század végén, s bár a cseh egyesületek egymás közti villongásai és féltékenykedései az egységes cseh szövetség megalakulását alaposan elodázták, az osztrák válogatottban nem szerepelt cseh játékos a kezdeti időkben! Csak amikor a FIFA, a nemzetközi szövetség nem ismerte el a cseh szövetséget önálló egységnek, s az 1908-as kongresszuson nem vette fel tagjai közé, akkor törődött bele Prága, hogy a futballban is be kell olvadnia a gyűlölt Ausztriába. De még akkor sem tört meg minden egyesület, sőt éppen a legtekintélyesebbek álltak ellen. Nem léptek be az osztrák szövetségbe, nem adták játékosaikat az osztrák válogatottba, inkább viselték a nemzetközi kirekesztés sorsát. Csak az első világháború sok válaszfalat ledöntő megrázkódtatásai alatt hódolt be éppen az eleinte leginkább ellenkező, de a háború alatt megalkuvó Slavia és néhány jelentéktelen társa.

Az osztrák–magyar labdarúgó kapcsolatokat eleinte az egyesületek sűrű találkozásai jelentették. Később a válogatottnak számító és hol „Rambler" néven, hol a fővárosok nevén szereplő alkalmi vegyes csapatok mérkőzései jelentették a reprezentatív meccseket. A százat is meghaladta már 1902 derekán a magyar csapatok – klubcsapatok és kombinált csapatok – nemzetközi mérkőzéseinek száma.

Az első találkozót 1897. október 31-én rendezték a budapesti BTC és a bécsi Cricketter csapatai között. A Bécsben élő *Lowe* bíráskodott ezen, akinek két fia alkotta a Cricketter hátvédpárját. Balösszekötőt is egy bécsi angol játszott, *Roland Shires,* a Remington gyár vezérképviselője. Az emlékezetes első osztrák-magyar klubmeccs ünnepi külsőségek között, de igen rossz időjárási viszonyok között került megrendezésre. A Millenárison a Sportvilág szerint 2000, más adatok szerint csak mintegy 1200 főnyi ünnepi közönség soraiban megjelent a kultuszminiszter képviseletében *Axaméty* osztálytanácsos és *Berzeviczy Albert* osztályfőnök (a későbbi államtitkár, majd miniszter, a tornaszövetség elnöke és a sportok nagy híve). A bécsiek 2:0-ra győztek.

Az első külföldi szereplésre az 1898. évben került sor. Még mindig csak klubcsapat, a BTC látogatott el a császárvárosba, visszaadni az előző évi látogatást. A budapesti 0:2-t a bécsi 1:4 követte.

A többi találkozó is a futballal előbb megismerkedő bécsiek győzelmét hozta. Őket elsősorban a Bécsben dolgozó angol fiatalemberek (munkások, kereskedők, nyelvtanárok, főleg a schönbrunni császári parkot kialakító kertészek, a First Vienna alapító tagjai) tanították meg a labdajáték művészetére. A prágai csapatok korai megalakulása és korai felvirágzása is elsősorban az odahívott angol fiatalembereknek köszönhető (döntően a gazdag és fényűző Kinsky családnak, az uralkodócsaládd al is vetekedni akaró építkezésein, parkosításain dolgozó angoloknak).

Az első győzelem külföldi csapat ellen 1899-ben született meg. A vendég a bécsi Victoria volt. Nem is olyan másodrendű csapat! Ha a bajnokságban csak bukdácsolt is, de a kupában, a Challenge Cup-ban második helyen végzett a Vienna mögött! A vendéglátó a Műegyetemi FC volt – s győzött 3:0-ra! A műegyetemiek sorában olyan játékosok szerepeltek, mint *Gillemot Ferenc,* az ősidők legsokoldalúbb bajnoka és – többek közt – egy olyan későbbi világhíresség is, mint *Kandó Kálmán. „Mámorosak voltunk az első nemzetközi győzelemtől"* – írta emlékezéseiben *Boros Mihály,* az MFC kitűnő kapusa. – *„A kis Grossmann, a Victoria legkedvesebb játékosa mindenáron itt akart maradni Pesten, azt hitte, hogy nálunk a hétköznap is olyan, mint a vasárnap... Pedig dehogy!"*

Az 1900. év hozta meg az első magyar–cseh klubtalálkozót. Bár a számszerű eredmény lesújtó (Slavia–Műegyetemi FC 10:0), ám a Prágában járt műegyetemiek rendkívül hasznos játéktanulságokkal tértek haza. A Slavia hamarosan Pesten is bemutatta, mit tud. Az angol *Bloomer* balösszekötőben és mellette a fenomenális *Baumruck,* a kezdeti idők egyik legnagyobb játékosa megmutatta, hogyan kell passzolni, hogyan kell rövid átadásos, lapos labdákkal gyorsan támadni, hogyan kell az egyik fedezet bevonásával „háromszögelve" passzolni – és hogyan kell gólt lőni.

Ezután került sor a Slavia–Budapesti TC mérkőzésre. A sport iránt eleinte jóindulatot tanúsító kormányzat azonban ekkor már élesen a diákok futballja és általában a nyilvános sportolásuk ellen fordult. Megjelent a rendelet, amely eltiltotta a középiskolásokat a nyilvános egyesületekben való szerepléstől. Megkezdődött az álnevek, hamis nevek szereplésének kora. A pályákon feltűntek a hamis bajszok, álszakállak. A Slavia elleni meccs hőse is egy nagy bajuszú, szakállas magyar ifjú volt, *Other* (other angol szó, „másik"-at jelent). Ezen a néven egy diák, a budai Ferenc József intézet *Ponory* nevű növendéke játszott.

Az első válogatott csapatok is 1900-ban jelentek meg Budapesten. Tavasszal Berlin válogatottja járt itt, ősszel a legjobb bécsi játékosok jöttek el. Ezek maguk álltak össze The Ramblers néven. Ez a Rambler név és típus nagyon divatozott akkoriban. A nyári bajnoki szünet alatt az angol futballisták alakítottak ilyen néven (rambler = kószáló, ramblers = kószálók) alkalmi nyári csapatot. Futballozgatva és főleg szórakozva végigbarangolták az egész kontinenst. Nagy sportértéket nem képviseltek ezek a túracsapatok, ám a futball európai népszerűsítéséhez kétségtelenül hozzájárultak. Ilyen előzmények után látogatott el Budapestre az angol Richmond AFC csapata.

Magyarország (MLSZ)–Richmond AFC (Anglia) 0:4

1901. április 11., Budapest, Millenáris-pálya. *Vezette:* Yolland Artur.

Magyarország: Bádonyi Gyula *(Budapesti TC)* – Lucius Károly *(Budapesti TC),* Gilly-Goldberger Pál *(Magyar Úszó Egylet)* – Ordódy Béla *(Budapesti TC),* Fred Windet *(Budapesti TC),* Pozsonyi Imre *(Magyar Úszó Egylet)* – Koch Elek *(Műegyetemi FC),* Gillemot Ferenc *(Budapesti TC),* Manno Miltiades *(Budapesti TC),* Misky Ferenc *(Műegyetemi FC),* Ray Ferenc *(Magyar Úszó Egylet).*

A csapatot az MLSZ Intéző Bizottsága állította össze. Szövetségi kapitányként *Stobbe Ferenc,* a magyar futball egyik megalapítója (1864–1916) működött közre. A mérkőzés a sokkal technikásabb és tudatosabb játékot játszó angol csatárok és a kicsit darabos magyar védők párharcát hozta – angol sikerrel!

– *Emelem poharam arra a tizenegy magyar fiúra, akiket az ifjú Magyar Labdarúgók Szövetsége elsőként küldött harcba, színei képviseletére mint magyar válogatottat! Ha nem is tudtak ellenállni az angol csapat nagyobb tudásának, megmutatták, hogy azért mi is vagyunk!...* – köszöntötte a megjelenteket *Iszer Károly,* a „Tata", a magyar futball indulásának leglelkesebb, legerőteljesebb propagátora, a Millenáris versenypálya létrehozója, a Budapesti TC elnöke, a Magyar Labdarúgók Szövetsége igazgató tanácsának lelke és teste (elég súlyos teste). – *És emelem poharam arra a most itt helyet nem foglaló futballbarát közönségre, mindazokra, akik az alig megismert új labdajáték pünkösdi négy ünnepnapján összesen több mint húszezren gyűltek össze, hogy megcsodálják a világ egyik legjobb amatőr klubcsapata szemet gyönyörködtető játékát...*

Taps és éljen visszhangzott! Remegtek a Royal Szálló ékszerdobozának, a Hársfa utcára néző pompás Fehér teremnek falai, amelyeket szinte elborítottak a magyar és angol lobogók.

Az ünneplés után *Iszer „Tata"* leült, hogy néhány perc múlva újra felálljon és átvegye az angol szónoktól, *Wallner* mérnöktől, a Richmond csapatának kapi-

tányától azt a gyönyörű serleget, amellyel az angolok meglepték magyarországi útjuk megszervezőjét.

– *Így lesznek a rossz focistákból jó vezetők!* – állapította meg az idősebb *Koch*-fiú, Lexi, emlékeztetve a kezdet kezdetére, amikor még *Iszer Károly* védte – és milyen rosszul! – a Budapesti TC kapuját.

Közben már beszélt *Gerendy György* és *Füzesséry Árpád,* sőt beszélt – igaz, hogy röviden – a Richmond valamennyi játékosa! *Robertson,* a jobbösszekötő – aki civilben anglikán pap volt –, szépen és komolyan. S a többiek – ki hogy tudott! De beszélt. Ez is újszerűen hatott mifelénk!

Végre véget ért a beszédáradat, s a műegyetemiek dalárdája rázendített a *Rule Britannia* dallamára. Az angolok úgy oldották fel a kissé feszes, túl ünnepies hangulatot, hogy ők meg elénekelték (ne mondjuk, hogy elharsogták) a *„Drink wine, drink wine o my boy"* kezdetű bordalukat. Ittak is rá, daloltak és táncra kerekedtek. Ez aztán vérbeli futball-muri volt, kora minden kellékével! Lakoma vagy legalábbis egy jó kis pörkölt és kisfröccs nélkül futballmérkőzés, méghozzá nemzetközi futballmeccs nem is végződhetett akkor (akkor...?) Magyarországon. Az angolok itt is megmutatták, milyen kedélyes gyerekek. A csupa barna fiú (egyetlen szőke sem volt az angolok között, ellentétben a magyarok hat szőkéjével!) most a parketton vizsgázott. A mókázásban *Wallner* járt elöl. A csapat 120 kilós, közel két méter magas kapusa alatt csak úgy rengett a padló. (Hogy tudhatták ezt az egész kaput betöltő kolosszust a mérkőzés végeztével fölemelni, és vállukon körülhordozni a pályára beözönlő srácha dak?!) *Thomas,* aki civilben színész volt, bemutatta zsonglőr- és clown-tudományát. *Gettins* (civilben tanító) csárdást táncolt, *Robertson* és *Cox* center (a meccs és a gólok igazi hőse) bemutatta, mi az a kalamajka. (Tánc és akrobatika, asztalugrástól bukfencig, birkózással, szaltókkal körítve.) A magyarok daloltak, énekeltek, míg a hölgyvendégek halálra táncolták magukat a nemrég megismert bostonnal birkózva. (Mert a legöregebb tánc is volt egykor újdonság!)

– *Hát* – mondta végül *Killich,* aki fogorvosi rendelőjét hagyta otthon a pesti út kedvéért –, *a magyarok futballozni még nem nagyon tudnak, de énekelni, dalolni annál inkább! Hja, muzikális nemzet!*

Amikor arról faggatták, mit szól a magyar válogatott játékához, helyette *Cox* válaszolt:

– *Támadni kell, uraim, együttesen és szervezetten, céltudatosan és főleg önzetlenül. Maguknak egész jó volt a védelmük, de az öt csatáruk nem ér semmit...*

Speidl Zoltán tolmácsolta ezt a véleményt (az 1900. évi párizsi olimpia 800-as síkfutásának ötödik helyezettje, a BEAC lelke, az MLSZ első, ideiglenes főtitkára, MÁV főtisztviselő és sportújságíró, kora egyik vezető sportszakembere), megtoldva a magáéval:

– *Magyar játékmodor még nincs is! Rendszertelen összevissza futkosást láttam. Hátvédeink fő törekvése, hogy a megszerzett labdát – hogy merre, az mellékes! – minél előbb és jó messzire elrúgják maguktól. Csatáraink gyengék. Illetve roppant erősek – testalkatra! Hiszen Gillemot, Manno; Misky – a belsőhármas – csupa gyönyörű atlétaalkat! Szenvedélyesek is, illetve szenvedélyesen akarnak gólt lőni, társaikra való tekintet nélkül. Mintha csupa szilaj lovas robogna a labdával, illetve a hozzájutott labdát jó messzire előre rúgva vágtat utána. Ám ezt a a labdát a mindig idejében odaérkező angol hátvéd rendszerint elpöcköli az orruk elől. De ha mégis eljutnak a kapuig, akkor vesztik el csak igazán a fejüket! Dervistánccal körülugrálják, s ne adja isten, hogy másnak odaadnák, bármily reménytelen is a helyzetük. Összjáték kizárva!*

– *No de most végre láthattak igazi futballt, a sok hazai rugdalózás, meg a bécsi és prágai csapatokkal folytatott ökölharc után! Az angol belsőcsatár is szívesen vezeti a labdát, sőt igyekszik magára vonni az ellenfelet, de azután*

huss! – egy hosszú, s mégis pontos remek passzal kiugratja valamelyik társát, s máris a magyar kaput bombázzák. És a labda kezelésében, főleg levegőből való levételében micsoda mesterek! Mellstop! Mellre venni, ott szinte megállítani és a lábra „lecsurgatni" a labdát! Ilyent még nem látott a magyar közönség még a prágai Baumrucktól sem, akit eddig az itt járt külföldiek legjobbjának tisztelt! Alapjában pedig egyszerű az angolok játéka, okos és önzetlen, holott ha kell, a kóklerségig menő bravúrra képesek.

– Mindezen felül ne felejtsük el, hogy csak amatőrcsapat volt ez a négy-nullra győző Richmond. Igaz, hogy nemrég sikerült az Angol Kupa küzdelmeiben a végső nyolc közé is beverekednie magát, hét angol profi csapat mellé! A kupa nyolcaddöntőjében a háromszázezer (és nem háromszáz) játékosból (közöttük hatezer heti tíz fontos fizetéssel megkent profi) a „verhetetlen" angol futball díszei játszanak. Nem – a nálunk rekordot jelentő! – hétezer, hanem harminc-negyvenezer főnyi közönség előtt, hogy a Tottenham–Sheffield United kupadöntő százti-zennégyezer-nyolcszáztizenöt főnyi fizető közönségéről ne is szóljak.

Váratlanul kucséber toppant be a Fehér terembe. Menten megrohanták – de ezúttal nem kosara obligát kincseiért. A legkapósabbak azok a vadonatúj levelezőlapok voltak, amelyeket az élelmes anzikszgyártók az angolok első mérkőzése alkalmából készítettek a vendégcsapatról. Sőt árultak már olyan levelezőlapokat is, amelyen a különböző magyar klubcsapatokkal voltak láthatók. (A Richmond a magyar válogatott elleni április 11-i meccse előtt játszott már a MUE-val – 6:0 –, a Budapesti TC-vel – 6:0 – és a Műegyetemi FC-vel – 4:0 – is.)

– Az volt a baj – mondta *Reiner János,* a tartalék hátvéd –, h*ogy a válogatást végzők, a szövetség igazgató tanácsának tagjai nem vették elég komolyan a kísérleti meccs eredményét, s a B-ből csak két játékost emeltek át az A-ba...*

A kísérleti mérkőzést – az első válogatott edzőmérkőzést a magyar futball történetében – ugyanis még április 4-én a B-csapat nyerte meg az A-csapat ellen 4:3-ra.

Az első gólt azért mégiscsak mi lőttük – csak éppen les miatt nem adta meg *Yolland Artur* játékvezető. Viszont a kegyesen csak négy gólt rúgó angolok valamennyi dugója érvényes volt, 4:0 és teljes vendégsiker!

Szívébe fogadta hát az angolokat a magyar játékosok gárdája, a magyar vezetőség és a pesti nézők tömege. Rajongva beszélt mindenki az angolokról – három napig. Történt ugyanis, hogy újra kiállította válogatott csapatát az MLSZ, egy másik szigetországi csapat ellen. Ez a csapat Surrey Wanderers – Surrey kerületi vándorok – néven szerepelt. Nem klubcsapat volt, hanem alkalmi vegyes, kombinált „válogatott", csupa skót játékosból. Amolyan nyári túracsapat.

Magyarország (MLSZ)–Surrey Wanderers (Anglia) 1:5

1901. április 13., Budapest, Millenáris-pálya. *Vezette:* Gillemot Ferenc.

Magyarország: Aschner Jakab *(Magyar Úszó Egylet)* – Lucius Károly *(Budapesti TC),* Bodor Ödön *(Magyar Úszó Egylet)* – Klebersberg Géza *(Budapesti TC),* Pozsonyi Imre *(Magyar Úszó Egylet),* Skrabák Győző *(Budapesti TC)* – Buda István *(Budapesti TC),* Róka János *(Budapesti TC),* Manno Miltiades *(Budapesti TC),* Hajós Alfréd *(Budapesti TC),* Sábián Jenő *(Magyar Úszó Egylet). Gólszerző*: Sábián Jenő.

Milyen más csapat ez, mint a Richmond! Viselkedésében száraz és szenvtelen, rideg és közömbös. Játékban ötlettelenebb, de következetesebb. Rövid passzokkal szőnyegszerűen haladt előre a csatársor, s felgöngyölítette az ellenfelet. Passzolt, folyton passzolt, egyéni akciót nem látott tőlük senki. Ha támadták őket, ha nem, azonnal továbbították egymásnak a labdát. És nem ismertek kíméletet. Igénybe vették testi erejüket, löktek, szabályosan bár, de oly határozottan, hogy felháborították a magyar közönséget, amely ezektől is egyéni bravúrokat várt.

Hatalmas füttykoncert kísérte le a Millenáris simára hengerelt földes talajáról a Surrey Wanderers 5:1-re győztes fiait. S mikor levonulásuk közben *Iszer „Tata"* mentegetőzni próbált az éktelen zsivaj, a fülhasogató fütyülés és ütemes pfuj-pfuj-pfuj miatt, a Surrey kapitánya ugyanazt mondta – csak egy kicsit más hangsúllyal –, mint korábban a banketten *Cox*, a richmondi:

– *Nagyon muzikálisak a magyarok!...*

Nálunk 1901-ben alakult először „Rambler" csapat, sokkal komolyabb alapon, mint az angol ramblerek és külföldi utánzói. A mi első Rambler csapatunkat négy vezető klub, a Budapesti TC, a Ferencvárosi TC, az Újpesti TE és az egykori Budapesti SC vezetői és legjobb játékosai maguk állították össze. Az 1901. június 30-i Pesti Rambler–Bécsi Rambler meccsen (eredmény 0:0) olyan együttest állítottunk ki, amelynél jobbat akkor nem is lehetett: Bádonyi Gyula *(Budapesti TC)* – Harsády József *(Budapesti TC)*, Berán József *(Ferencvárosi TC)* – Pozsonyi Imre *(Újpesti TE)*, Ordódy Béla *(Budapesti TC)*, Fey Ferenc *(Budapesti SC)* – Buda István *(Budapesti TC)*, Róka János *(Budapesti TC)*, Hajós Alfréd *(Budapesti TC)*, Minder Frigyes *(Budapesti TC)*, Kovács Géza *(Ferencvárosi TC)*.

A következő mérkőzésekre meglehetősen önkényesen, önmaguk válogatták össze egymást a legjobb játékosok, s az alkalmi válogatott együttesek. „Rambler" néven vívták csatáikat, a két fővárost képviselve. Ezek a Rambler-találkozók voltak a későbbi hivatalos osztrák–magyar meccsek előfutárjai, a „próbagalloppok": Bécs–Budapest 2:3, 1901. szeptember 8.; Budapest–Bécs 3:2, 1902. június 1.; Budapest–Bécs 2:0, 1902. augusztus 31.

1902 októberében kötötte le a másfél éve megalakult Magyar Labdarúgók Szövetsége az első hivatalos „szövetségközi" mérkőzését. Válogató bizottság még nem volt intézményesítve, ezért az MLSZ igazgató tanácsa – mint arra illetékesnek tartott szerv – ült össze a Teréz körút 24/a alatti (akkor még Stanoj, később Edison néven ismert) kávéház földszinti különhelyiségében. Ez számított a szövetség hivatalos helyiségének is. A tanács egyáltalán nem állt megoldhatatlan feladat előtt. Ismerte már a sajátjait, legjobbjaink sokszor ki is próbálták képességeiket különböző kombinációkban. Ismerte a tanács a bécsieket is a bécsi–budapesti klubmeccsek tapasztalatai alapján.

Ilyen előzmények után került sor az MLSZ első „szövetségek közötti" mérkőzésére, az 1902. október 12-i bécsi meccsre. Az osztrákok első válogatott mérkőzésüket 1901. április 8-án játszották Bécsben, a svájciak ellen (4:0). Másodszor állítottak ki tehát válogatott csapatot az 1902. október 12-i osztrák–magyarra készültükben.

Legyünk őszinték. Pesten ez a meccs nem keltett különösebb feltűnést! Nem érezték át a jelentőségét. Nem ritka dolog, hogy elmegyünk nagy események mellett, anélkül, hogy felfigyelnénk, s csak évtizedekkel később kapunk észbe: minek is voltunk tanúi!

Pesten szinte senki sem tulajdonított nagy jelentőséget annak, hogy a két szövetség megegyezett az évente kétszer lebonyolítandó találkozók rendszeresítésében. Annyi, de annyi nemzetközi klubmeccset játszottak akkoriban – szinte minden vasárnapra jutott valami nemzetközi esemény –, hogy ennek a ma oly becsben tartott mérkőzésnek a jelentőségét még a szereplők sem vették észre.

Jellemző, hogy az eredetileg tervezett magyar csapatból négyen is lemondtak, minden komolyabb ok nélkül: egyszerűen nem volt kedvük a borongós őszi időben felutazni Bécsbe!

Bécsben már érezték, hogy új hagyomány „kezdődik"! A pályaudvaron ha nem is sokan, de kokárdásan, az osztrák szövetség jelvényével ékesítve ünnepélyesen fogadták a mieinket. Aztán a magyar csapatnak ettől erősen viszolygó tagjait hatalmas, magas vadászkocsikra ültették. A bakon a kocsis mellett udvari vadász ült, pántlikás, bojtos kürttel. A ko-

csik végigdöcögtek Bécs fő útvonalain, miközben a vadász magyar nótákat harsogott, majd kürtszóval jelezte, hogy beszélni akar. A kocsi erre megállt, s a bakról a vadász hatalmas kiabálással közölte a bámész néppel, hogy délután a Práter-pályán labdarúgó-mérkőzés lesz Budapest és Bécs legjobb válogatott csapatai között. Ilyen szövegű feliratok díszelegtek a kocsik oldalán is, a széles, hatalmas vászonborításon, reklámtáblák társaságában.

A mérkőzést az az angol származású *Roland Shires* vezette, aki az első Budapesti TC–Cricketter mérkőzésen balösszekötőt játszott ellenünk, majd később Budapestre került mint cége vezérképviselője, és az MTK-ban a futballnak is, valamint az asztaliteniszezésnek is tanítója, mestere, propagátora lett.

A meccs a WAC Práter-beli pályáján került megrendezésre. A WAC-nak is, a Cricketternek is a Práterben volt a pályája. A WAC-é mindjárt elöl, a Rotundenhídon átmenve, a Rotunden strasse elején, a Cricketteré mélyen bent, a mai Stadion előtti térségen.

Gólt csak a bécsiek rúgtak *Taurer, Studnicka, Huber, Studnicka, Studnicka* sorrendben. A meccs hőse, mint számtalanszor, a görbe lábú *Studnicka* volt. (Pandantját hamarosan mi Schlosser Imrénkben találtuk meg.) Mi nem sok tapsot kaptunk, nem keltettünk nagy feltűnést. Legfeljebb akkor, ha *Koltai József* fellökött valakit. Akkor harsogott a *„Pfuj! Hundskerl! Hundsungar!"* És repült a kavics... Ám a megújuló osztrák támadások lecsillapították az alig félezernyi bécsi nézőt.

A találkozó végén az osztrákok már nem sokat törődtek a mieinkkel. A „magyaros vendégszeretet" és vendéglátás ismeretlen fogalom volt Bécsben. A díszvacsorán alig öt osztrák jelent meg, s ezek voltak az elsők, akik a vacsora után nyomban kereket oldottak úgy, hogy éjféltájt már csak a magyar fiúk bús dalolása emlékeztette Bécset az első válogatott mérkőzésre.

1.

AUSZTRIA–MAGYARORSZÁG 5:0 (3:0)

1902. október 12., Bécs, WAC-pálya, 500 néző. ***Vezette:*** Shires (angol).

AUSZTRIA: Nauss – Eipeldauer-Eipel, Wachuda-„Omlady" – Hüttl, Blässy, Mössmer-„Quick" – Viesner, G. Huber, Schrammel, Studnicka, Taurer.

MAGYARORSZÁG: BÁDONYI Gyula *(Budapesti TC, 1/-)* – BERÁN József *(Ferencvárosi TC, 1/-)*, GABROWITZ Emil *(Postás SE, 1/-)* – KOLTAI József *(Ferencvárosi TC, 1/-)*, POZSONYI Imre *(Magyar Úszó Egylet, 1/-)*, BAYER Jenő *(Magyar Athletikai Club, 1/-)* – BUDA István *(Budapesti TC, 1/-)*, STEINER Bertalan *(33 FC, 1/-)*, POKORNY József *(Ferencvárosi TC, 1/-)*, HAJÓS Alfréd *(Budapesti TC, 1/-)*, OLÁH Károly *(Budapesti SC, 1/-)*. ***Szövetségi kapitány:*** Gillemot Ferenc (1).

Gólszerző: Taurer az 5., Studnicka a 10., Studnicka ?, Studnicka ?, Huber ?. percben *(a harmadik, a negyedik és az ötödik gól szerzőinek sorrendjét és pontos idejét sem az osztrák, sem a magyar forrásokban nem jelölték).*

Az Österreichischer Football Unio (ÖFU) és a Magyar Labdarúgók Szövetsége (MLSZ) válogatottjainak találkozója. A válogatást az MLSZ Igazgató Tanácsa végezte. Az esőáztatta, sáros, csúszós talajon a rövid passzokkal összejátszó bécsi csatársor szinte tetszés szerint érte el góljait. Már az első mérkőzés, az első vereség után találtak mentséget: *„Hibás volt a csapat összeállítása* – írta a Sport-Világ. – *Ez azonban nem a szövetség lelkén szárad, annak maguk a játékosok voltak okai. Ordódyt a katonai kötelezettség, Mindert elfoglaltsága, Lillt pedig indispozíciója tartotta vissza a bécsi úttól. Így tehát a csapat három kiváló erejét volt kénytelen nélkülözni, kiknek szereplése mindenesetre csökkentette volna a bécsi kudarc súlyos voltát."*

A magyar labdarúgó-válogatott első hivatalos nemzetek közötti mérkőzése nem keltett különösebb feltűnést Budapesten, nem érezték át jelentőségét sem a játékosok (lemondásokkal tarkítva eléggé egykedvűen készülődtek a bécsi utazásra), sem a szurkolók (alig néhányan kísérték el a csapatot az osztrák fővárosba). A korabeli sajtó is csak röviden (és pontatlanul) tudósított a bécsi vendégjátékról. Még a Sport-Világ volt az az orgánum, amely tudósításában valamelyest követte a mérkőzés menetét: *„Lövés lövést ér, melyeket eleinte meglehetősen szerencsésen hárít el a védelem, az ötödik percben azonban Taurer egy éles lövésével a labdát védhetetlenül a kapuba küldi. Öt percen belül megint fennakadt a labda a budapestiek goaljában, Studnicka balösszekötő csatár révén, kinek távolról leadott labdáját Bádonyi lábbal való visszarúgásnál elhibázza. A két goal a magyar csapatot némiképp sodrából látszott kihozni, mert az újabb felállás után egykedvű, indolens játéka helyett energikusabban lépett fel és gyakrabban került a bécsi kapu elé. Oláh egy éles lövését Nauss alig volt képes elhárítani. A magyarok támadásait aztán a gyors lábú bécsi csatárok ügyesen kihasználva – amikor az egyik hátvéd a labdát elhibázta – a harmadik goalt szerezték meg. A második félidőben lassanként megeredt az eső, amely a feláztatott talajt csúszamlóssá tette s megkönnyítette eképpen a rövid passzokkal összejátszó bécsi csatársor játékát. A második félidőben még két goal esett, úgy, hogy a mérkőzés 5:0 eredménnyel végződött a bécsi csapat javára."*

2.

MAGYARORSZÁG–CSEHORSZÁG 2:1 (1:1)

1903. április 5., Budapest, Millenáris-pálya, 750 néző. ***Vezette:*** Ordódy Béla (magyar).

MAGYARORSZÁG: SIPOS Ernő *(Budapesti TC, 1/-)* – BERÁN József *(Ferencvárosi TC, 2/-)*, FEHÉRY Ákos *(Magyar Úszó Egylet, 1/-)* – KISS Gyula *(33 FC, 1/-)*, KOLTAI József *(Ferencvárosi TC, 2/-)*, GORSZKY Tivadar *(Ferencvárosi TC, 1/-)* – BRAUN Ferenc *(Ferencvárosi TC, 1/-)*, KÁROLY Jenő *(MTK, 1/-)*, NIESSNER Aladár *(Műegyetemi FC, 1/-)*, MINDER Frigyes *(Postás SE, 1/1)*, BORBÁS Gáspár *(Ferencvárosi TC, 1/1)*. ***Szövetségi kapitány:*** Gillemot Ferenc (2).

CSEHORSZÁG: Eisenstein I – Modrinta, Václak – Eisenstein II, Trapek, Velemin – Kosek, Zuckerkandl, Maisl, Rezek, Kulaty.

Gólszerző: Rezek a 9, Borbás Gáspár a 16., Minder Frigyes a 78. percben.

A Magyar Labdarúgók Szövetsége (MLSZ) és a Cesky Svaz Footballovy (CSF) válogatottjainak találkozója. A válogatást az MLSZ Intéző Bizottsága végezte el *Horváth Ferenc* főtitkár javaslata alapján. A mérkőzés hivatalos jellegét a prágaiak mindig is vitatták. A Cesky Svaz Footballovy nem sokkal a mérkőzés időpontja előtt alakult meg. Az egyesületek közötti torzsalkodás következtében azonban csak négy egyesület – Union, Vinohrady, Deutscher SC, Favorit – ismerte el a szövetséget, a legjobb prágai egyesületek, a Slavia és a DFC azonban nem csatlakozott hozzá. A CSF mégis elfogadta az MLSZ meghívását, mert bízott abban, hogy ezek a klubok is rendelkezésre bocsátják legjobb játékosaikat. Ám a DFC és a Slavia megtagadta a részvételt, erre a CSF lemondta a mérkőzést. Később Prága néven mégis elküldte csapatát.

3.

MAGYARORSZÁG–AUSZTRIA 3:2 (1:0)

1903. június 11., Budapest, Margitszigeti pálya, 700 néző. ***Vezette:*** Yolland (angol).

MAGYARORSZÁG: HOLITS Ödön *(Magyar Úszó Egylet, 1/-)* – NAGY Ferenc *(MTK, 1/-)*, MANGLITZ Ferenc *(Ferencvárosi TC, 1/-)* – GORSZKY Tivadar *(Ferencvárosi TC, 2/-)*, SKRABÁK István *(Budapesti TC, 1/-)*, BAYER Jenő *(Magyar Athletikai Club, 2/-)* – BRAUN Ferenc *(Ferencvárosi TC, 2/-)*, BUDA István *(Budapesti TC, 2/1)*, POKORNY József *(Ferencvárosi TC, 2/2)*, VINCZE Károly *(Magyar Athletikai Club, 1/-)*, WEISZ Ferenc *(Ferencvárosi TC, 1/-)*. ***Szövetségi kapitány:*** Gillemot Ferenc (3).

AUSZTRIA: R. Wagner – Eipeldauer-Eipel, Leuthe-„MacJohn" – Schrammel, Stürmer, Dick – Fischer, Schulz, Pulchert-„A. N. Other", Studnicka, Taurer.

Gólszerző: Pokorny József a 24., Buda István az 53., Pulchert a 60., Pokorny József a 65., Studnicka a 70. percben.

A Magyar Labdarúgók Szövetsége (MLSZ) és az Österreichischer Football Unio (ÖFU) válogatottjainak találkozója. A válogatást az MLSZ Intéző Bizottsága végezte. Részben azért rendezték a margitszigeti MAC-pályán a meccset, mert Budapesten ez volt az egyetlen füves pálya, másrészt az országos atlétikai bajnokságot „színezték" egy kis focival. Néhány mondat a „szigeti győzelemről": *„Miután az első félidő 0:0-ra végződött, a második félidőben Pokorny két gólt lő és Buda egyet. A góllövések elismerésre méltóak voltak, csak az csökkentette az értéküket, hogy a nálunk jól ismert kirohanás és lefutás útján érték el, ezzel szemben az osztrákok két góljukat szép kombináció révén szerezték."* (A Sport-Világ tévedett: a magyar válogatott ugyanis *Pokorny* góljával már az első félidőben 1:0-ra vezetett.)

4.

AUSZTRIA–MAGYARORSZÁG 4:2 (1:1)

1903. október 11., Bécs, WAC-pálya, 600 néző. ***Vezette:*** Fuchs (osztrák).

AUSZTRIA: Steinmann – Schulz, F. Dettelmaier – Wilczek, Pulchert-„A. N. Other", Schrammel – Schneck, Schediwy, G. Huber, Studnicka, Taurer.

MAGYARORSZÁG: SIPOS Ernő *(Budapesti TC, 2/-)* – BERÁN József *(Ferencvárosi TC, 3/-)*, NAGY Ferenc *(MTK, 2/-)* – SCHAÁR Izidor *(MTK, 1/-)*, SKRABÁK István *(Budapesti TC, 2/-)*, BODOR Ödön *(Postás SE, 1/-)* – BLAZSEK Ferenc dr. *(Budapesti TC, 1/-)*, KÁROLY Jenő *(MTK, 2/-)*, KERTAY Lajos *(Postás SE, 1/-)*, VINCZE Károly *(Magyar Athletikai Club, 2/-)*, BORBÁS Gáspár *(Ferencvárosi TC, 2/3)*. ***Szövetségi kapitány:*** Gillemot Ferenc (4).

Gólszerző: Borbás Gáspár a 18., G. Huber a 24., Studnicka az 57., G. Huber a 64., Studnicka a 72., Borbás Gáspár a 82. percben.

Az Österreichischer Football Unio (ÖFU) és a Magyar Labdarúgók Szövetsége (MLSZ) válogatottjainak találkozója. A válogatást az MLSZ Igazgató Tanácsa végezte. A magyar csapat egyetlen közös edzés nélkül állt ki, mely nem bizonyult szerencsés dolognak, ugyanis a csatársor valamennyi tagja más-más egyesületben szerepelt. Ezzel szemben az osztrák csapat egységes volt, a WAC-ra épült, amelynek gólerős balszárnya *(Huber, Studnicka, Tauer)* immár hatodik esztendeje játszott együtt. Az összeszokatlanság ellenére meglepően jól játszott a magyar csapat, különösen *Borbás Gáspár* gólratörő támadójátéka érdemel dicséretet. A minimális vereség azt mutatta, hogy az osztrák labdarúgás még előrébb tart, a mutatott játék alapján azonban a bécsiek is kezdték megbecsülni csapatunkat.

5.

MAGYARORSZÁG–AUSZTRIA 3:0 (1:0)

1904. június 2., Budapest, Millenáris-pálya, 800 néző. ***Vezette:*** Horváth Ferenc (magyar).

MAGYARORSZÁG: HOLITS Ödön *(Magyar Úszó Egylet, 2/-)* – NAGY Ferenc *(MTK, 3/-)*, BERÁN József *(Ferencvárosi TC, 4/-)* – GORSZKY Tivadar *(Ferencvárosi TC, 3/-)*, KISS Gyula *(33 FC, 2/-)*, ORDÓDY Béla *(BEAC, 1/-)* – NIESSNER Aladár *(Műegyetemi FC, 2/-)*, KOCH Nándor dr. *(33 FC, 1/1)*, POKORNY József *(Ferencvárosi TC, 3/3)*, VINCZE Károly *(Magyar Athletikai Club, 3/-)*, BORBÁS Gáspár *(Ferencvárosi TC, 3/4)*. ***Szövetségi kapitány:*** Gillemot Ferenc (5).

AUSZTRIA: Prager – J. Fischer, F. Dettelmaier – Wilczek, C. Hoffmann, Schrammel – E. Schönecker, G. Huber, Pulchert-„A. N. Other", Herquett *(magyar kölcsönjátékos az MTK-ból)*, Taurer.

Gólszerző: Pokorny József a 25., Koch Nándor dr. az 58., Borbás Gáspár a 81. percben.

A Magyar Labdarúgók Szövetsége (MLSZ) és az Österreichischer Football Unio (ÖFU) válogatottjainak találkozója. A válogatást az MLSZ Intéző Bizottsága végezte. Az osztrák szövetségben kitört szakadás folytán az ellenszövetséget alapító Wienna és Cricketter játékosai lemondták a részvételt, sőt a további lemondások következtében ellenfelünk csak csonka csapattal tudott elutazni Budapestre. A mérkőzés előtt a magyar szövetség vezetői beleegyeztek abba, hogy az osztrák csapatban Herquett, az MTK labdarúgója személyében kölcsönjátékos szerepeljen. A magyar csapat gyorsaságban és átütőerőben is felülmúlta tartalékos ellenfelét.

6.

AUSZTRIA–MAGYARORSZÁG 5:4 (2:3)

1904. október 9., Bécs, Cricketter-pálya, 2000 néző. ***Vezette:*** Holley (osztrák).

AUSZTRIA: Pekarna – Eipeldauer-Eipel, J. Fischer – Dick, Feldmüller, Schrammel – K. Dettelmaier, Bugno, Stansfield, Studnicka, Taurer.

MAGYARORSZÁG: HOLITS Ödön *(Magyar Úszó Egylet, 3/-)* – NAGY Ferenc *(MTK, 4/-)*, SZENTEY Sándor *(Fővárosi TC, 1/-)* – FRIEDRICH István *(Műegyetemi AFC, 1/-)*, ORDÓDY Béla *(BEAC, 2/-)*, NIRNSEE Gyula *(Műegyetemi AFC, 1/-)* – NIESSNER Aladár *(Műegyetemi AFC, 3/-)*, KÁROLY Jenő *(MTK, 3/1)*, POKORNY József *(Ferencvárosi TC, 4/5)*, BRAUN Ferenc *(Ferencvárosi TC, 3/-)*, BORBÁS Gáspár *(Magyar Athletikai Club, 4/5)*. ***Szövetségi kapitány:*** Stobbe Ferenc (1).

Gólszerző: Károly Jenő a 4., Stansfield a 23., Bugno a 27., Pokorny József a 30., Pokorny József a 42., Stansfield az 53., Borbás Gáspár a 67., Stansfield a 73., Stansfield a 84. percben.

Az Österreichischer Fussball Verband (ÖFV) és a Magyar Labdarúgók Szövetsége (MLSZ) válogatottjainak találkozója. (Ausztriában az eredeti szövetség, az Österreichischer Football Unio megszűnt, s helyét az eddigi „ellenszövetség", az Österreichischer Fussball Verband vette át.) A válogatást az MLSZ Intéző Bizottsága végezte. *Stobbe Ferenc* szövetségi kapitány közbejött akadályok miatt nem utazott el Bécsbe, vele együtt az útiköltség és a felszerelés is Budapesten maradt. Az utazó csapatot a pályaudvarra kikísérő egyesületi vezetők segítették ki pénzzel, Bécsben pedig a Cricketter adott kölcsön felszerelést (a csapat fekete-fehér csíkos ingben játszott). Érdekesség: az újonc *Friedrich István* 15 év múlva Magyarország miniszterelnöke lett.

7.

MAGYARORSZÁG–AUSZTRIA 0:0

1905. április 9., Budapest, Millenáris-pálya, 6500 néző. ***Vezette:*** Herczog Ede (magyar).

MAGYARORSZÁG: HOLITS Ödön *(Magyar Úszó Egylet, 4/-)* – BIENENSTOCK Salamon *(Postás SE, 1/-)*, NAGY Ferenc *(MTK, 5/-)* – KISS Gyula *(33 FC, 3/-)*, KOLTAI József *(Postás SE, 3/-)*, KISFALUDY Árpád *(Budapesti TC, 1/-)* – BLAZSEK Ferenc dr. *(Budapesti TC, 2/-)*, KOCH Nándor dr. *(33 FC, 2/1)*, POKORNY József *(Ferencvárosi TC, 5/5)*, WEISZ Ferenc *(Ferencvárosi TC, 2/-)*, BORBÁS Gáspár *(Magyar Athletikai Club, 5/5)*. ***Szövetségi kapitány:*** Stobbe Ferenc (2).

AUSZTRIA: Prager – J. Fischer, Leuthe – Lang, B. Lowe, Grossmann - Hussak, Krug, Stansfield, König, Taurer.

A Magyar Labdarúgók Szövetsége (MLSZ) és az Österreichischer Fussball Verband (ÖFV) válogatottjainak találkozója. A válogatást az MLSZ Intéző Bizottsága végezte a szövetségi kapitány javaslata alapján. A találkozó a rendezés külsőségei miatt vált emlékezetessé. *„Az ünnepi díszben pompázó pályán a hatalmas embertömeg gyönyörű látványt nyújtott* – írta a Sport-Világ. – *Mindkét tribün zsúfolva volt, az állóhelyen pedig félkört alkotva legalább 10 sor szorongott. Már akkor lelkesedett a közönség, amikor az osztrák tizenegy megjelent, de az éljenzés és a tapsvihar csak fokozódott, midőn a magyar fiúk vonultak ki, új skarlátvörös dresszükön a magyar címerrel."* A külsőségek ellenére a játék feledhetőnek bizonyult. A technikás osztrák csapat *(Stansfield* angol származású játékossal a középcsatár posztján) nem tudta áttörni a *Holits Ödön* kapus által irányított magyar védelmet.

8.

MAGYARORSZÁG–CSEHORSZÁG 1:1 (0:0)

1906. április 1., Budapest, Millenáris-pálya, 5000 néző. ***Vezette:*** Holley (osztrák).

MAGYARORSZÁG: IZSÓ László *(Budapesti TC, 1/-)* – SÁRKÖZY Sándor dr. *(Budapesti TC, 1/-)*, KISFALUDY Árpád *(Budapesti TC, 2/-)* – GORSZKY Tivadar *(Ferencvárosi TC, 4/-)*, KOLTAI József *(Postás SE, 4/-)*, KISS Gyula *(33 FC, 4/-)* – SEBESTYÉN Béla *(MTK, 1/-)*, KÁROLY Jenő *(MTK, 4/2)*, BOSNYÁKOVITS Károly *(Budapesti TC, 1/-)*, HORVÁTH József *(Budapesti TC, 1/-)*, OLÁH Károly *(Budapesti TC, 2/-)*. ***Szövetségi kapitány:*** Stobbe Ferenc (3).

CSEHORSZÁG: Pech – Müller, Kutschera – Kopecky, Jirásek, Jetel – V. Jelinek-„Jelen", B. Jelinek-„Milka", Maisl, Jetela, Valásek.

Gólszerző: Valásek az 56., Károly Jenő a 80. percben.

A Magyar Labdarúgók Szövetsége (MLSZ) és a Cesky Svaz Foottballovy (CSF) válogatottjainak találkozója. A Magyar Labdarúgók Szövetsége Igazgató Tanácsa 1906. március 9-én megtartott ülésén elhatározta, hogy az Intéző Bizottságot – hivatkozva a testület nagy kiterjedésű munkakörére és elfoglaltságára – felmenti a válogatott csapat összeállításának feladata alól. Helyette minden év első tanácsülésén a szövetségi kapitány megválasztásával egyidőben öttagú válogató bizottságot választ, amely egy évig teljhatalommal végzi a válogatást. Az első ízben megválasztott válogató bizottság tagjai a következők lettek: *Stobbe Ferenc, Herczog Ede, Löwenrosen Károly, Németh Andor* és hivatalból *Hajós Alfréd* szövetségi kapitány. A Cseh Labdarúgó Szövetség csapatából hiányzott az akkori idők két csillaga, *Baumruck* és *Kosek.*

Egymásután következtek a futballtársadalmat megrázó események. Az MLSZ elvette a Postástól az 1905. évi bajnokságot, s az FTC-nek adta. A Postás fellebbezett. Elvetették. A belügyminiszterig ment. Hiába. Erre visszalépett a bajnokságtól, kilépett az MLSZ-ből, feloszlatta labdarúgószakosztályát, s a nagyszerű csapat, benne *Csüdör, Bodor Ödön, Koltai, Virág, Buda* – szétszóródott.

Közben vészes viharfelhőként közeledett az 1906. év második magyar–cseh mérkőzése. Az elsőt áprilisban, Budapesten csak nagy nehezen mentette 1:1-re a magyar csapat, tartalékos ellenfelével szemben. Következett a visszavágó Prágában, ezúttal már a legjobb cseh együttessel szemben.

Hajós Alfréd, a nemrég megválasztott szövetségi kapitány (a volt olimpiai bajnok úszó és válogatott futballista) összehívta az első ízben megválasztott válogató bizottságot. September 25-én este ült össze az MLSZ „hivatalos" helyiségében, a Teréz körúti Edison kávéház különtermében a kupaktanács; *Hajóson* kívül *Stobbe Ferenc, Herczog Ede, Lőwenrosen Károly* és *Németh Andor.* A fő téma nem is a válogatás volt, hanem az FTC-nek az UTE ellen a rettegett népligeti pályán elért tetszetős 2:0-ás győzelme, annak is a *Schlosser Imre* által rúgott két gólja. Senki sem vitatta, hogy a 17 éves gyereket be kell tenni a csapatba, de azért belsőcsatárnak – a rettegett *Benda II* ellen! – nem merték jelölni, hanem balszélre állították. Azután hamarosan nyélbe ütöttek egy válogatott edzést, amelyen a kijelölt csapatnak mindössze négy tagja jelent meg.

Maleczky Román, az új főtitkár vezette Prágába a csapatot. Bizony megdöbbentette a pályára érkező fiainkat a hatalmas, 6000 főnyi közönség, amely a kis lelátón még zsúfoltabb képet mutatott. Bizony dobogtak a szívek a meggypiros ing alatt, mikor felsorakozott az oroszlános jelvényű ingben a hazai legénység. A közelmúltban angol profikat verő Slavia kilenc játékosát *Rezek,* a Sparta rettegett középfedezete és *Kopecky,* a Meteor balfedezete egészítette ki.

Azután megkezdődött a mérkőzés.

„Mintha két kéz összefonódott volna, úgy repült párhuzamosan a két szélső, Sebestyén és Schlosser. A csehek csak kapkodtak. Ha Schlosserra támadtak, már átvágta a labdát hatalmas ívben Sebestyénnek. Ha jobbszélsőnkre mentek rá, már repült is a labda keresztben a pályán, Schlosser elé." Viharzottak a magyar támadások, pedig *Sebestyén* egyáltalán nem volt gyors, *Schlosser* sem túlságosan. De a labdáik annál gyorsabbak voltak! S ha kellett, kiderült, milyen okos, ravasz, minden hájjal megkent, ördöngős focista mind a kettő. Ragyogó taktikusok, briliáns driblerek. *Sebestyén* az iramváltoztatás nagymestere, a görbe lábú *Slózi* pedig minden ízében lövőcsatár. Ám mégis kifogástalanul önzetlen, igazi csapatjátékos. Tömte a belsőket a jobbnál jobb labdákkal. Az óriási iramot diktáló és a játék súlypontját pillanatonként és váratlanul áthelyező szélsőket igen jól követte a sokszor háromszögeléssel előrenyomuló gólerős belsőhármas: Károly, *Horváth* és *Molnár II.*

Amilyen halálos csend, sőt megdöbbenés fogadott minden egyes magyar gólt, olyan meleg, elismerő taps jutalmazta levonuló, 4:4-es döntetlent kiharcoló csapatunkat.

– Ki volt a legjobb? – faggatták a hazajövőket a pályaudvaron a szurkolók. *Károly Jenő,* a „tanár úr", a csapat legrégebbi válogatottja felelt:

– Nem az a fontos, hogy ki volt jó, hanem az, hogy ki lesz a jövőben a legjobb... Hát ez a kis Slózi a közeljövő legnagyobb magyar játékosa!

9.

CSEHORSZÁG–MAGYARORSZÁG 4:4 (1:1)

1906. október 7., Prága, Slavia-stadion, 6000 néző. ***Vezette:*** Heyne (német).

CSEHORSZÁG: Jenik – Benda II, Vesely – Kopecky, Rezek, Macoun – Baumruck, C. Maly, Stary-Jenny, J. Kosek, Vanek.

MAGYARORSZÁG: DOMONKOS László *(MTK, 1/-)* – MANGLITZ Ferenc *(Ferencvárosi TC, 2/-)*, MOLNÁR I Ferenc *(Újpesti TE, 1/-)* – SCHASCHEK Ödön *(Budapesti TC, 1/-)*, SZEDNICSEK János *(Törekvés SE, 1/-)*, BÍRÓ Gyula *(MTK, 1/-)* – SEBESTYÉN Béla *(MTK, 2/-)*, KÁROLY Jenő *(MTK, 5/3)*, HORVÁTH József *(Budapesti TC, 2/2)*, MOLNÁR II Imre *(Újpesti TE, 1/1)*, SCHLOSSER Imre *(Ferencvárosi TC, 1/-)*. ***Szövetségi kapitány:*** Hajós Alfréd (1).

Gólszerző: Stary-Jenny a 22., Horváth József a 33., Károly Jenő az 59., Molnár II Imre a 61., J. Kosek a 65., Stary-Jenny a 83., Horváth József a 86., J. Kosek a 88. percben.

A Cesky Svaz Foottballovy (CSF) és a Magyar Labdarúgók Szövetsége (MLSZ) válogatottjainak találkozója. A válogatást a válogató bizottság végezte. Szokatlanul széles Slavia-pályán a tomboló közönség előtt a hét újoncot *(Domonkos László, Molnár I Ferenc, Schaschek Ödön, Szednicsek János, Bíró Gyula, Molnár II Imre* és *Schlosser Imre)* felvonultató magyar csapat nem ijedt meg a saját árnyékától. Végig magabiztosan játszott, a mérkőzés nagy részében vezetett is (3:1 és 4:3), ám a hajrában bekapott balszerencsés gól után meg kellett elégednie a döntetlennel. Ezen a találkozón mutatkozott be a magyar válogatott történetének első testvérpárja: *Molnár I Ferenc* és *Molnár II Imre.*

10.

MAGYARORSZÁG–AUSZTRIA 3:1 (1:0)

1906. november 4., Budapest, Millenáris-pálya, 3000 néző. ***Vezette:*** Fehéry Ákos (magyar).

MAGYARORSZÁG: DOMONKOS László *(MTK, 2/-)* – MANGLITZ Ferenc *(Ferencvárosi TC, 3/-)*, MOLNÁR I Ferenc *(Újpesti TE, 2/-)* – GORSZKY Tivadar *(Ferencvárosi TC, 5/-)*, BRÓDY Sándor *(Ferencvárosi TC, 1/-)*, KISFALUDY Árpád *(Budapesti TC, 3/-)* – SEBESTYÉN Béla *(MTK, 3/-)*, KÁROLY Jenő *(MTK, 6/4)*, HORVÁTH József *(Budapesti TC, 3/2)*, MOLNÁR II Imre *(Újpesti TE, 2/2)*, SCHLOSSER Imre *(Ferencvárosi TC, 2/1)*. ***Szövetségi kapitány:*** Hajós Alfréd (2).

AUSZTRIA: Prager – K. Vladar, F. Hüttl – J. Mastalka, A. Müller, H. Lenczewsky – Hussak, F. Dünnmann, J. Polatschek, K. Engel I, E. Engel II.

Gólszerző: Molnár II Imre a 27., Schlosser Imre az 54., Károly Jenő a 64., Lenczewsky (11-esből) a 75. percben.

A csapatot a válogató bizottság állította össze. Az előzetes hírekkel ellentétben nem tanúsított nagy ellenállást az osztrák csapat, különösen a *Molnár II, Schlosser* balszárnyat nem tudták tartani, de *Károly* is sok gondot okozott védelmüknek. A jó játékkal kivívott győzelem után *Hajós Alfréd* szövetségi kapitány váratlanul lemondott tisztségéről. Az MLSZ Igazgató Tanácsa 1906. december 7-ikei ülésén *Stobbe Ferencet* választotta meg szövetségi kapitánynak, aki ezt a tisztet a múltban már betöltötte. Ugyanezen az ülésen újraválasztották a válogató bizottságot is, melynek tagjai közé *Stobbe Ferenc* szövetségi kapitányon kívül *Ordódy Béla, Löwenrosen Károly, Iszer Károly* és *Steiner Hugó* került be.

11.

MAGYARORSZÁG–CSEHORSZÁG 5:2 (1:2)

1907. április 7., Budapest, Millenáris-pálya, 1000 néző. ***Vezette:*** Hajós Alfréd (magyar).

MAGYARORSZÁG: IZSÓ László *(Budapesti TC, 2/-)* – NAGY Ferenc *(MTK, 6/-)*, RUMBOLD Gyula *(Ferencvárosi TC, 1/-)* – GORSZKY Tivadar *(Ferencvárosi TC, 6/-)*, BRÓDY Sándor *(Ferencvárosi TC, 2/-)*, BÍRÓ Gyula *(MTK, 2/-)* – NIESSNER Aladár *(Magyar Athletikai Club, 4/-)*, HORVÁTH József *(Budapesti TC, 4/5)*, SCHLOSSER Imre *(Ferencvárosi TC, 3/1)*, MOLNÁR II Imre *(Budapesti TC, 3/3)*, BORBÁS Gáspár *(Magyar Athletikai Club, 6/6)*. ***Szövetségi kapitány:*** Stobbe Ferenc (4).

CSEHORSZÁG: Richter – Müller, Jirásek – Bielka, Vosátka, Kovarovic – V. Jelinek-„Jelen", B. Jelinek-„Milka", Hradeczky, Pelikan, Valásek.

Gólszerző: Pelikan a 13., Horváth József a 21., B. Jelinek-„Milka" a 37., Borbás Gáspár az 56., Horváth József a 74., Molnár II Imre (11-esből) a 82., Horváth József a 85. percben.

A csapatot a válogató bizottság állította össze. A csehek a félidőben 2:1-re vezettek! *Borbás Gáspár* egyenlítő gólja után azonban a magyar gárda játékba lendült, és alaposan megfordította a mérkőzés eredményét. *Schlosser Imre* egyébként 2:2-es állásnál tizenegyest hibázott, kapufának lőtte a labdát... A találkozó még arról is nevezetes, hogy a magyar válogatott történetében ekkor fordult elő először, hogy egy játékos három gólt szerez címeres mezben! *Horváth József,* a Budapesti TC csatára a jobbösszekötő posztjáról a magyarok páratlan góljait szerezte – azaz az elsőt, a harmadikat és az ötödiket...

12.

AUSZTRIA–MAGYARORSZÁG 3:1 (0:0)

1907. május 5., Bécs, Rudolfsheimi (Rapid)-pálya, 2000 néző. ***Vezette:*** Hugo Meisl (osztrák).

AUSZTRIA: Kaltenbrunner – K. Vladar, Wegscheider – H. Kohn, H. Lenczewsky, L. Hoitasch – Wancura, Schediwy, J. Pollatschek, F. Dünnmann, F. Wolf.

MAGYARORSZÁG: IZSÓ László *(Budapesti TC, 3/-)* – NIRNSEE Gyula *(Pozsonyi TE, 2/-)*, NAGY Ferenc *(MTK, 7/-)* – GORSZKY Tivadar *(Ferencvárosi TC, 7/-)*, BRÓDY Sándor *(Ferencvárosi TC, 3/-)*, WEISZ Ferenc *(Ferencvárosi TC, 3/-)* – NIESSNER Aladár *(Magyar Athletikai Club, 5/-)*, KÁROLY Jenő *(MTK, 7/5)*, HORVÁTH József *(Budapesti TC, 5/5)*, SCHLOSSER Imre *(Ferencvárosi TC, 4/1)*, BORBÁS Gáspár *(Magyar Athletikai Club, 7/6)*. ***Szövetségi kapitány:*** Stobbe Ferenc (5).

Gólszerző: F. Dünnmann az 54., Schediwy a 62., F. Wolf a 86., Károly Jenő a 87. percben.

A csapatot a válogató bizottság állította össze. A magyar csapat vezetői és szurkolói biztosra vették, hogy az osztrák labdarúgáson belül dúló viharok miatt egy sereg tartalékkal, sőt a II. osztályú Victoria játékosaival felálló osztrák csapatot végre legyőzik otthonában. A magyar válogatott játéka azonban alulmaradt a várakozásnak, a lebecsült, gúnyosan „Hoitasch–Wancura-csapat"-nak emlegetett gárda sokkal jobban bírta erővel, állóképességgel és lelkesedéssel. Mindez kombinatív játékkal is párosult, mely megmutatkozott ellenfelünk gólképességében is. A magyar csapat csak vergődött a „sógorok" szorításában, védelme csődöt mondott, s a nagy nevekből álló csatársora szinte helyzetet sem tudott teremteni *Kaltenbrunner* kapuja előtt.

13.

CSEHORSZÁG–MAGYARORSZÁG 5:3 (2:3)

1907. október 6., Prága, Slavia-stadion, 7000 néző. ***Vezette:*** dr. Gruss (cseh).

CSEHORSZÁG: Richter – B. Jelinek-„Milka", Benda – Benda II, Kotouc, Jirkovsky – V. Jelinek-„Jelen", J. Bielka, C. Maly, J. Kosek, J. Cízek.

MAGYARORSZÁG: DOMONKOS László *(MTK, 3/-)* – NAGY Ferenc *(MTK, 8/-)*, RUMBOLD Gyula *(Ferencvárosi TC, 2/-)* – FICZERE Péter *(Budapesti TC, 1/-)*, KÜRSCHNER Izidor *(MTK, 1/-)*, GORSZKY Tivadar *(Ferencvárosi TC, 8/1)* – BOSNYÁKOVITS Károly *(33 FC, 2/-)*, WEISZ Ferenc *(Ferencvárosi TC, 4/1)*, SZEDNICSEK János *(Törekvés SE, 2/1)*, SCHLOSSER Imre *(Ferencvárosi TC, 5/1)*, BORBÁS Gáspár *(Magyar Athletikai Club, 8/6)*. ***Szövetségi kapitány:*** Stobbe Ferenc (6).

Gólszerző: Gorszky Tivadar a 4., J. Kosek a 8., Szednicsek János a 16., Weisz Ferenc a 25., J. Kosek a 40., Kosek a 65., J. Kosek a 86., J. Bielka a 88. percben.

A csapatot a válogató bizottság állította össze. A mérkőzés hőse – sajnos – a cseh *J. Kosek* volt: élete legjobb játékával három gólt rúgott, s adott két gólpasszt. Különösen – annak ellenére, hogy a magyar csapat vezetett – az első félidőben gyűlt meg a baja a magyar védelemnek a kiválóan játszó balösszekötővel, sem *Rumbold Gyula*, sem *Ficzere Péter* nem tudta megakadályozni, hogy két gólt rúgjon. A második játékrészben is ellenállhatatlanul játszott, a pánikszerűen futballozó magyar védelem asz szisztálása mellett rúgott egy újabb gólt, s adott két „álompasszt", melyet *J. Bielka* góllá váltott. *J. Kosek* sikeréhez hozzájárult az ördöngősen cselező, gólérzékeny *J. Bielka* átlagon felüli játéka is a jobbösszekötő posztján; semlegesítése megoldhatatlan feladatot jelentett *Nagy Ferenc* számára.

14.

MAGYARORSZÁG–AUSZTRIA 4:1 (3:0)

1907. november 3., Budapest, Millenáris-pálya, 6000 néző. ***Vezette:*** Fehéry Ákos (magyar).

MAGYARORSZÁG: DOMONKOS László *(MTK, 4/-)* – RUMBOLD Gyula *(Ferencvárosi TC, 3/-)*, CSÜDÖR Ferenc *(MTK, 1/-)* – FICZERE Péter *(Budapesti TC, 2/-)*, KÜRSCHNER Izidor *(MTK, 2/-)*, GORSZKY Tivadar *(Ferencvárosi TC, 9/1)* – BRAUN Ferenc *(Ferencvárosi TC, 4/-)*, KÁROLY Jenő *(MTK, 8/6)*, SCHLOSSER Imre *(Ferencvárosi TC, 6/1)*, VANGEL Gyula dr. *(Magyar Athletikai Club, 1/-)*, BORBÁS Gáspár *(Magyar Athletikai Club, 9/8)*. ***Szövetségi kapitány:*** Stobbe Ferenc (7).

AUSZTRIA: Kaltenbrunner – K. Vladar, Gross – Harmer, H. Lenczewsky, Weichrauch – Beck, Schmieger, Schediwy, F. Dünnmann, F. Wolf.

Gólszerző: Borbás Gáspár a 11., K. Vladar (öngól) a 18., Borbás Gáspár a 37., Károly Jenő (11-esből) a 46., F. Dünnmann a 81. percben.

A csapatot a válogató bizottság állította össze. A magyar csapat már az első játékrészben eldöntötte a mérkőzés sorsát. Különösen a balszélsőt játszó *Borbás Gáspár* volt elemében, két góljával nagyban hozzájárult a tekintélyes gólarányú győzelemhez. (Egyes források *Vladar* első félidőben esett öngólját *Braun Ferenc* javára írják.) A mérkőzés érdekességét a pályán kívül jegyezték fel: a találkozóról tudósító bécsi újságírók több postagalambot hoztak magukkal, hogy azokat majd minden osztrák gól után felengedjék, hadd vigyék az örvendetes hírt Bécsbe, Grazba, Linzbe és Prágába. A hírvivő galambok azonban a négy magyar találat után csak egy osztrák gólt „jelentettek".

15.

MAGYARORSZÁG–CSEHORSZÁG 5:2 (1:0)

1908. április 5., Budapest, Millenáris-pálya, 10 000 néző. ***Vezette:*** Holley (osztrák).

MAGYARORSZÁG: GILLY-GOLDBERGER Pál *(33 FC, 1/-)* – RUMBOLD Gyula *(Ferencvárosi TC, 4/-)*, CSÜDÖR Ferenc *(MTK, 2/-)* – FICZERE Péter *(Budapesti TC, 3/-)*, BRÓDY Sándor *(Ferencvárosi TC, 4/-)*, GORSZKY Tivadar *(Ferencvárosi TC, 10/1)* – SEBESTYÉN Béla *(MTK, 4/-)*, KÁROLY Jenő *(MTK, 9/9)*, KORÓDY Károly *(Ferencvárosi TC, 1/-)*, SCHLOSSER Imre *(Ferencvárosi TC, 7/3)*, BORBÁS Gáspár *(Magyar Athletikai Club, 10/8)*. ***Szövetségi kapitány:*** Stobbe Ferenc (8).

CSEHORSZÁG: Lavrence – Benda II, R. Vesely – Jirkovsky, Kotouc, Kovarovic – J. Bielka, K. Subrt, C. Maly, J. Kosek, J. Spindler.

Gólszerző: Schlosser Imre a 20., J. Bielka az 58., Schlosser Imre a 73., C. Maly a 75., Károly Jenő a 76., Károly Jenő (11-esből) a 86., Károly Jenő a 87. percben.

A csapatot a válogató bizottság állította össze, melynek tagjai az 1908. évben *Löwenrosen Károly, Yolland Artúr, Iszer Károly, Steiner Hugó* és *Stobbe Ferenc* szövetségi kapitány voltak. A magyar csapat alaposan visszavágott az előző év őszén Prágában elszenvedett vereségért – bár a mérkőzés képe sokáig nem ezt mutatta: a 74. percben még döntetlenre állt a találkozó. A mérkőzés hőse ezúttal *Károly Jenő,* a csapat jobbösszekötője volt, aki a második félidőben kilenc perc alatt mesterhármast ért el, biztosítván ezzel a nagyarányú győzelmet. A találkozó előtt a „telt ház" miatt a rendőrség bezáratta a pálya kapuit. A magyar válogatott történetében hazai pályán ez volt az első „telt házas" találkozó.

16.

AUSZTRIA–MAGYARORSZÁG 4:0 (2:0)

1908. május 3., Bécs, Hohe Warte, 3500 néző. ***Vezette:*** Holley (osztrák).

AUSZTRIA: Pekarna – Eipeldauer-Eipel, Retschury – Knöll, Kwietek, Dlabar – Hussak, R. Kohn, Kubik, Fischera, Andres.

MAGYARORSZÁG: DOMONKOS László *(MTK, 5/-)* – MÜLLER József *(Budapesti AK, 1/-)*, RUMBOLD Gyula *(Ferencvárosi TC, 5/-)* – FICZERE Péter (Budapesti TC, 4/-), BRÓDY Sándor *(Ferencvárosi TC, 5/-)*, MEDGYESSY Iván *(Magyar Athletikai Club, 1/-)* – SEBESTYÉN Béla *(MTK, 5/-)*, WEISZ Ferenc *(Ferencvárosi TC, 5/1)*, KORÓDY Károly *(Ferencvárosi TC, 2/-)*, SCHLOSSER Imre *(Ferencvárosi TC, 8/3)*, BORBÁS Gáspár *(Magyar Athletikai Club, 11/8)*. ***Szövetségi kapitány:*** Stobbe Ferenc (9).

Csere: Kwietek helyett H. Lenczewsky a 28. és a 31. perc között *(a magyar csapat vezetői tiltakoztak az akkor még szabályellenesnek tartott csere ellen, s ezért a sérült Kwietek három perc múlva visszatért a pályára).*

Gólszerző: Andres a 9., Kubik a 22., Hussak a 71., R. Kohn a 84. percben.

A csapatot a válogató bizottság állította össze. *„Váratlan, szinte hihetetlen nagy gólarányú legyőzetés érte a magyar csapatot!* – tudósított a mérkőzésről a Sport-Világ. – *E legyőzetés okát elsősorban a felállításban látjuk. A magyar védelem, különösen Müller gyöngének bizonyult, és azáltal, hogy Rumbold a bal oldalon volt kénytelen játszani, különbeli formájából sokat veszített. A fedezetsor Ficzere kivételével megfelelt. Bródy mesés helyezkedésével tűnt fel, általános meglepetésre azonban a második félidő folyamán fáradtnak bizonyult."*

17.

MAGYARORSZÁG–ANGLIA 0:7 (0:4)

1908. június 10., Budapest, Millenáris-pálya, 7000 néző. ***Vezette:*** Hugo Meisl (osztrák).

MAGYARORSZÁG: DOMONKOS László *(MTK, 6/-)* – RUMBOLD Gyula *(Ferencvárosi TC, 6/-)*, CSÜDÖR Ferenc *(MTK, 3/-)* – FICZERE Péter *(Budapesti TC, 5/-)*, BRÓDY Sándor *(Ferencvárosi TC, 6/-)*, SIMON Ferenc *(Budapesti TC, 1/-)* – RÓNAY Zoltán *(Ferencvárosi TC, 1/-)*, WEISZ Ferenc *(Ferencvárosi TC, 6/1)*, KORÓDY Károly *(Ferencvárosi TC, 3/-)*, SCHLOSSER Imre *(Ferencvárosi TC, 9/3)*, BORBÁS Gáspár *(Magyar Athletikai Club, 12/8)*. ***Szövetségi kapitány:*** Stobbe Ferenc (10).

ANGLIA: Bailey – Crompton, Corbett – Warren, Wedlock, Hawkes - Rutherford, Woodward, Hilsdon, Windridge, Bridgett.

Gólszerző: Woodward a 13., Hilsdon a 28., Windridge a 30., Rutherford a 38., Woodward a 48., Hilsdon a 71., Rutherford a 88. percben.

A csapatot a válogató bizottság állította össze. Az angolok évek óta megtették azt a figyelmességet, hogy a FIFA évi rendes közgyűlésére, bárhol tartották is azt, elküldték válogatott csapatukat is. Így jártak 1908-ban Bécsben, s ha már ott voltak, leruccantak Pestre is. Csapatukban az akkori szokás és elv szerint általában fele-fele arányban szerepeltettek profi és amatőr játékosokat. Ezúttal négy amatőr játékos – *Bailey, Corbett, Hawkes* és *Woodward* – játszott, de gyanítjuk, ha tizenegy amatőr labdarúgó lépett volna pályára, akkor is súlyos vereséget szenvedett volna a magyar nemzeti tizenegy. A találkozó után *Stobbe Ferenc* szövetségi kapitány lemondott tisztségéről. Helyére az MLSZ Igazgató Tanácsa *Minder Frigyest* nevezte ki.

18.

MAGYARORSZÁG–AUSZTRIA 5:3 (3:2)

1908. november 1., Budapest, Millenáris-pálya, 8000 néző. ***Vezette:*** Riso (német).

MAGYARORSZÁG: DOMONKOS László *(MTK, 7/-)* – RUMBOLD Gyula *(Ferencvárosi TC, 7/-)*, SZENDRŐ Oszkár *(Budapesti TC, 1/-)* – BÍRÓ Gyula *(MTK, 3/-)*, BRÓDY Sándor *(Ferencvárosi TC, 7/-)*, VÁGÓ Antal *(Fővárosi TC, 1/-)* – SEBESTYÉN Béla *(MTK, 6/-)*, KREMPELS Béla *(Magyar Athletikai Club, 1/2)*, KORÓDY Károly *(Ferencvárosi TC, 4/1)*, SCHLOSSER Imre *(Ferencvárosi TC, 10/4)*, MOLNÁR III Ödön *(Budapesti TC, 1/-)*. ***Szövetségi kapitány:*** Minder Frigyes (1).

AUSZTRIA: Kaltenbrunner – Retschury, R. Smolek – Jech, Kurpiel, Tekusch II dr. – Hussak, L. Neubauer, Studnicka, Fischera, Andres.

Gólszerző: Kaltenbrunner (öngól) a 3., Fischera a 12., Krempels Béla a 17., Studnicka a 23., Schlosser Imre a 44., Krempels Béla az 59., Koródy Károly a 70., Fischera a 79. percben.

A csapatot a válogató bizottság állította össze. A magyar csapat tartalékos összeállításban is kiemelkedően játszott, a viszonylag szoros eredményt a bécsiek a két nagy öreg, *Studnicka* és *Fischera* átlagon felüli játékának könyvelik el. Érdekes módon szerezte meg a vezetést válogatottunk: *Kaltenbrunner* megfogta *Molnár III Ödön* lövését, majd hátralépve túlvitte a labdát a gólvonalon. (Egyes források a gólt *Molnár III Ödön* javára írják.) A kizárólag bécsiekből álló ÖFV csapatában először szerepelt prágai játékos, ezért az osztrák szakemberek közül néhányan csak innen kezdve ismerik el országos válogatottnak csapatukat, míg az eddigi találkozókat csak mint Bécs-válogatottjának meccseit könyvelik el.

19.

MAGYARORSZÁG–NÉMETORSZÁG 3:3 (2:2)

1909. április 4., Budapest, Millenáris-pálya, 9000 néző. ***Vezette:*** Hugo Meisl (osztrák).

MAGYARORSZÁG: DOMONKOS László *(MTK, 8/-)* – RUMBOLD Gyula *(Ferencvárosi TC, 8/-)*, SZENDRŐ Oszkár *(Budapesti TC, 2/-)* – BÍRÓ Gyula *(MTK, 4/-)*, BRÓDY Sándor *(Ferencvárosi TC, 8/-)*, GORSZKY Tivadar *(Ferencvárosi TC, 11/1)* – SEBESTYÉN Béla *(MTK, 7/1)*, KREMPELS Béla *(Magyar Athletikai Club, 2/2)*, KORÓDY Károly *(Ferencvárosi TC, 5/1)*, SCHLOSSER Imre *(Ferencvárosi TC, 11/5)*, BORBÁS Gáspár dr. *(Ferencvárosi TC, 13/9)*. ***Szövetségi kapitány:*** Minder Frigyes (2).

NÉMETORSZÁG: Werner – Hirth, Riso I – Poetsch, Ugi, Hunder – Dutton, Richter, Worpitzky, Queck, Schulz.

Gólszerző: Borbás Gáspár dr. a 4., Worpitzky a 7., Schlosser Imre a 29., Worpitzky a 34., Sebestyén Béla a 60., Ugi (11-esből) a 69. percben.

A csapatot a válogató bizottság állította össze. *„A magyar csapat nagy csalódást keltett* – értékelte a látottakat a Nemzeti Sport. – *Három játékos állott csak feladata magaslatán: Borbás dr., Sebestyén és Szendrő. A halfsor egyenesen csődöt mondott: sem a védelemben, sem a támadásban nem állotta meg a helyét, és az első félidő 20. percében már kész volt. Soha ilyen kevés labdát nem kapott még a csatársor a fedezetektől, mint ez alkalommal. Néha 30-40 m-es űr tátongott a fedezet és a csatársor között. Ebben azonban a csatársor is hibás volt, elöl maradt és várt a labdára. S ha magyar fedezet megszerezte a labdát, nem tudta a nagy távolság miatt a csatársorba visszahelyezni."*

20.

AUSZTRIA–MAGYARORSZÁG 3:4 (2:2)

1909. május 2., Bécs, Cricketter-pálya, 2000 néző. ***Vezette:*** Neumann (német).

MAGYARORSZÁG: BIHARI Ferenc *(Budapesti TC, 1/-)* – RUMBOLD Gyula *(Ferencvárosi TC, 9/-)*, SZENDRŐ Oszkár *(Budapesti TC, 3/-)* – BÍRÓ Gyula *(MTK, 5/1)*, BRÓDY Sándor *(Ferencvárosi TC, 9/-)*, VÁGÓ Antal *(Fővárosi TC, 2/-)* – SEBESTYÉN Béla *(MTK, 8/1)*, KERTÉSZ II Vilmos *(MTK, 1/-)*, KORÓDY Károly *(Ferencvárosi TC, 6/1)*, SCHLOSSER Imre *(Ferencvárosi TC, 12/8)*, BORBÁS Gáspár dr. *(Ferencvárosi TC, 14/9)*. ***Szövetségi kapitány:*** Minder Frigyes (3).

AUSZTRIA: Kaltenbrunner – K. Vladar, Retschury – Wackenreuther, Knöll, Singer – Beck, L. Neubauer, Schmieger, König, Kraus.

Gólszerző: L. Neubauer a 9., Schmieger a 20., Schlosser Imre a 35., Bíró Gyula a 37., Schlosser Imre (11-esből) az 54., L. Neubauer (11-esből) az 58., Schlosser Imre (11-esből) a 73. percben.

A csapatot a válogató bizottság állította össze. Válogatottunknak első ízben sikerült otthonában legyőzni ellenfelét. Köszönhető mindez a nagy számban felvonult pesti szurkolóknak, akik éktelen lármát csaptak a pálya körül. Meg is hálálták mindezt a játékosaink, mert, bár a „sógorok" pillanatok alatt 2:0-ra vezettek, *Schlosser* Imre három és *Bíró Gyula* egy góljával 4:3 arányban diadalmaskodtak. A győztes gól a második félidő 28. percében esett: *„Kertész II Koródyhoz az pedig Schlosserhez tolja a labdát; utóbbi lövésre kész, midőn a két osztrák hátvéd középre veszi, íly módon akasztva meg a biztos góllal járó támadást. A bíró 11-est ítél a magyarok javára, amelyet ismét Schlosser rúg, a magyarok vezető és győzelmet jelentő gólját érve el."*

21.

MAGYARORSZÁG–ANGLIA 2:4 (1:3)

1909. május 29., Budapest, Millenáris-pálya, 10 000 néző. ***Vezette:*** Groothoff (holland).

MAGYARORSZÁG: BIHARI Ferenc *(Ferencvárosi TC, 2/-)* – MANGLITZ Ferenc *(Ferencvárosi TC, 4/-)*, RÉVÉSZ Béla *(MTK, 1/-)* – WEINBER János *(Ferencvárosi TC, 1/-)*, KÁROLY Jenő *(MTK, 10/9)*, KANYAUREK Lipót *(Typographia SE, 1/-)* – WEISZ Ferenc *(Ferencvárosi TC, 7/1)*, NYILAS István *(Törekvés SE, 1/-)*, KÉSMÁRKY Ákos *(Budapesti TC, 1/1)*, TÓTH-POTYA István *(Nemzeti SC, 1/-)*, GRÓSZ József *(Budapesti AK, 1/1)*. ***Szövetségi kapitány:*** Minder Frigyes (4).

ANGLIA: Hardy – Crompton, Pennington – Warren, Wedlock, Lintott – Pentland, Fleming, Woodward, Holley, Wall.

Gólszerző: Bridgett az 5., Woodward a 39., Fleming a 42., Késmárky Ákos a 44., Grósz József a 72., Weinber János (öngól) a 79. percben.

A csapatot a válogató bizottság állította össze. 1909-ben Budapesten rendezték meg a FIFA évi rendes közgyűlését. A szokásnak megfelelően két mérkőzés erejéig hazánkba látogatott az angol válogatott is. Az első összecsapásra a válogató bizottság néhány fiatal játékossal megspékelt B-garnitúrát állított ki. Az eleve feladottnak tekintett első meccsen várakozást felülmúlóan játszott a megfiatalított gárda, s csak tiszteletreméltó kétgólos vereséget szenvedett a zömében profikkal felálló angol válogatottól. (A korabeli szakvélemény szerint a mérkőzésen szerepelt angol válogatottnál jobb csapatot nem lehetett kiállítani.) A mérkőzés hőse *Bihari Ferenc* kapus volt, aki több bravúros védéssel káprázтatta el az angol támadókat..

22.

MAGYARORSZÁG–AUSZTRIA 1:1 (1:1)

1909. május 30., Budapest, Millenáris-pálya, 12 000 néző. ***Vezette:*** Wagstaffe Simmons (angol).

MAGYARORSZÁG: BIHARI Ferenc *(Ferencvárosi TC, 3/-)* – RUMBOLD Gyula *(Ferencvárosi TC, 10/-)*, SZENDRŐ Oszkár *(Budapesti TC, 4/-)* – BÍRÓ Gyula *(MTK, 6/1)*, BRÓDY Sándor *(Ferencvárosi TC, 10/-)*, VÁGÓ Antal *(Fővárosi TC, 3/-)* – SEBESTYÉN Béla *(MTK, 9/1)*, KERTÉSZ II Vilmos *(MTK, 2/1)*, KORÓDY Károly *(Ferencvárosi TC, 7/1)*, SCHLOSSER Imre *(Ferencvárosi TC, 13/8)*, BORBÁS Gáspár dr. *(Ferencvárosi TC, 15/10)*. ***Szövetségi kapitány:*** Minder Frigyes (5).

AUSZTRIA: Kaltenbrunner – Retschury, Vladar – H. Lenczewsky, Oppenheim, Preiss – Beck, Schrenk, Cl. Cargnelli, R. Höllerl dr., Pfeiffer.

Gólszerző: Borbás Gáspár dr. a 2., Schrenk a 17. percben.

A csapatot a válogató bizottság állította össze, melynek tagjai *Iszer Károly, Löwenrosen Károly, Herczog Ede, Zuber Ferenc, Malaky Mihály* és *Minder Frigyes* szövetségi kapitány voltak. Úgy nézett ki, hogy a magyar csapat megismétli négy héttel korábbi sikerét (Ausztria–Magyarország 3:4), ugyanis *Borbás Gáspár dr.* egy formás támadás végén már a 2. percben megszerezte a vezetést (osztrák források szerint *Vladar* vétett öngólt). A folytatás azonban elmaradt, sőt a 17. percben *Schrenk* kihasználta a magyar védelem bizonytalanságát, s kiegyenlített. A játékidő további részében alacsony színvonalú játék folyt, a *Schlosser Imre* vezette csatársor körülményesen játszott, az osztrák kapu előtt alig tudott helyzetet kialakítani, s így az elbizakodott magyar csapatnak meg kellett elégednie a döntetlen eredménnyel.

Következett az osztrák–magyar összecsapás. Bár esett az eső, 12 000 néző vándorolt ki a Thököly útra! Nézőrekord! Hja, az osztrák sógorokat akartuk elporolni, amúgy alaposan!

A pályát, a Millenárist, a „Mili"-t 14 évvel ezelőtt hozta létre egy alkalmi társulás, a „Versenypálya Szövetség". Homoksivatag volt a terep, amit a főváros – ingyen, de csak záros határidőre – átengedett. Egyesületek és magánosok áldozatkészsége, elsősorban *Iszer Károlynak* az egész családi vagyonukat kockáztató személyi hitele biztosította az építkezés zavartalanságát. Eredetileg gyepes volt – de hol van már a tavalyi gyep! Most tükörsimára hengerelt jó földtalajon focizhattak. A kontinensnek ebben az időben ez volt a legszebb és legmodernebb pályája. Salak futókörrel, ugró-, dobóhelyekkel, körül 500 méter kerületű aszfalt kerékpárospályával, teniszpályákkal, úszómedencével. A két fedett lelátó 3000 főt fogadott be, az országos tornaünnepélyekre emelt harmadik, nyitott lelátó 1300 ülőhelyet biztosított. A másik egyenesben fedett állóhely! Ilyesmi sem volt még akkor sehol a világon, Angliát kivéve. Végül az állóhely nyitott része, összesen 12 ezer fő befogadóképességgel. Nézőcsúcs!

Díszben, fellobogózva, címerekkel ékesítve ünnepelte a futball nagy napjait a „Mili". De győzelemmel nem. A válogató bizottság változtatás nélkül azt a csapatot állította ki a bécsiek ellen, amelyik négy hete Bécsben győzni tudott. De bizony az elbizakodott csapat *Borbás Gáspár dr.* gyors góljára kapott egyet, s 1:1 lett a nóta vége.

Jött a nagy magyar–angol meccs. Most már gyönyörű időben állt ki a meggypiros inges csapat.

A szép játék ámulatba ejtette a nézőket. Senki sem bánta a 8:2-es vereséget. (Bécsben pár nap múlva 8:1-re győztek az angolok! Ez is vigaszként hatott.)

– *Megvalljuk* – mondták az angol vezetők –, *bizonyos aggodalmak közt keltünk útra. Csak most zajlott le a Players Union nagy akciója... Sztrájkot akartak rendezni! Nálunk elég sok játékos tagja... volt a tagja!... ennek a „Játékos Egyesülés"-nek, amolyan érdekvédelmi szervezetnek. Különböző kívánalmaik voltak, de a labdarúgószövetség (akkor még részvénytársaság formájában) letörte a sztrájkot. Megfenyegette ugyanis a játékosokat, hogy aki nem lép ki az Unióból, az nem kapja többé a szerződésben ugyan nem szereplő, de szokásossá vált nyári holtszezonbeli hozzájárulást. Kiléptek...*

Hogy a nagy meccs mennyire tetszett a közönségnek, azt a hazafelé sétálók véleménye tükrözi:

– *Végre egy meccs, amelyről jó kedvvel, felfrissülve, üdén megyünk haza és nem idegbeteggé váltan, fejfájással, veszekedve, mint a legtöbb bajnokiról...*

Fischer Mór kalauzolgatta az angolokat, s az MLSZ és a Törekvés vezetőségének ez a nyelvzseni tagja tolmácsolta az angolok, elsősorban *Woodward* véleményét:

– *Én már tavaly is jártam itt* – mondta az angol gólkirály –, *óriásit fejlődött a magyar futball azóta. Nekem főleg az első meccs gyors játéka tetszett. Csak egyet nem értek. Miért nem helyezkednek a magyar játékosok? Mi mindjárt rohanunk egymásnak segíteni. Egyedül szinte soha senki sem támad közülünk. A magyarok, ha valamelyik társuknál van a labda, leállnak nézni, hogy „mit hoz ki ebből a koma?!"*

Megkérdeztük, mit szól egyénenként a játékosainkhoz.

– *Tetszettek a védőik* – felelte –, a *csatáraikat viszont nem láttam...*

Mi sem...

23.

MAGYARORSZÁG–ANGLIA 2:8 (0:5)

1909. május 31., Budapest, Millenáris-pálya, 11 000 néző. ***Vezette:*** Hugo Meisl (osztrák).

MAGYARORSZÁG: BIHARI Ferenc *(Ferencvárosi TC, 4/-)* – RUMBOLD Gyula *(Ferencvárosi TC, 11/-)*, SZENDRŐ Oszkár *(Budapesti TC, 5/-)* – BÍRÓ Gyula *(MTK, 7/1)*, KÁROLY Jenő *(MTK, 11/9)*, VÁGÓ Antal *(Fővárosi TC, 4/-)* – FEKETEHÁZY Gyula *(Magyar Athletikai Club, 1/-)*, WEISZ Ferenc *(Ferencvárosi TC, 8/1)*, SCHLOSSER Imre *(Ferencvárosi TC, 14/9)*, MÉSZÁROS Árpád *(Budapesti TC, 1/1)*, BORBÁS Gáspár dr. *(Ferencvárosi TC, 16/10)*. ***Szövetségi kapitány:*** Minder Frigyes (6).

ANGLIA: Hardy – Crompton, Pennington – Warren, Wedlock, Lintott – Pentland, Fleming, Woodward, Holley, Wall.

Gólszerző: Fleming a 4., Woodward a 12., Holley a 17., Woodward a 36., Fleming a 44., Schlosser Imre a 47., Fleming az 55., Woodward az 58., Mészáros Árpád a 78., Holley a 89. percben.

A csapatot a válogató bizottság állította össze. A közönség tetszése ellenére a korabeli sportsajtó alaposan „kiosztotta" a csapatot és vezetőit. *„A csatársor teljes elhibázott kombinációban állott ki* – írta a Nemezti Sport. – *Úgy látszik a válogató bizottság csak úgy ad hoc rángatta össze őket. Mert lehetetlen, hogy a rendes körülmények között balszélső balösszekötőt, majd centert, az eredetileg balösszekötő pedig középcsatárt, a jobbszélső viszont jobbösszekötőt játsszon. Hogy került Mészáros balszélső a centercsatár helyére? Vagy a gyávaságáról ismert Weisz Ferenc hányadszor pottyan be a pirossapkások közé immár érdemtelenül?"*

24.

MAGYARORSZÁG–AUSZTRIA 2:2 (1:1)

1909. november 7., Budapest, Millenáris-pálya, 10 000 néző. ***Vezette:*** Neumann (német).

MAGYARORSZÁG: BIHARI Ferenc *(Ferencvárosi TC, 5/-)* – RUMBOLD Gyula *(Ferencvárosi TC, 12/-)*, SZENDRŐ Oszkár *(Budapesti TC, 6/-)* – BÍRÓ Gyula *(MTK, 8/1)*, KÁROLY Jenő *(MTK, 12/9)*, GORSZKY Tivadar *(Ferencvárosi TC, 12/1)* – SEBESTYÉN Béla *(MTK, 10/1)*, HLAVAY György *(Nemzeti SC, 1/-)*, KÉSMÁRKY Ákos *(Budapesti TC, 2/1)*, SCHLOSSER Imre *(Ferencvárosi TC, 15/11)*, WEISZ Ferenc *(Ferencvárosi TC, 9/1)*. ***Szövetségi kapitány:*** Minder Frigyes (7).

AUSZTRIA: Kroff – Weihrauch, Gross – Löwenfeld, H. Lenczewsky, Linzmayer – Beck, R. März, Schmieger, L. Neubauer, Andres.

Gólszerző: Schmieger az 5., Schlosser Imre a 6., Schlosser Imre a 48., Schmieger a 62. percben.

A csapatot a válogató bizottság állította össze. Az osztrák vezető gól ellenére a magyar csapat végigtámadta a mérkőzést, melynek eredményeképpen előbb *Schlosser Imre* egyenlített (ülő helyzetből kanalazta kapuba a labdát), majd a vezetést is megszerezte *(„rettenetes erejű labdája vágódott gólba")*, melyet a vendégcsapat kiegyenlített. *„Keveset mondunk* – foglalta össze a csapat teljesítményéről véleményét a Sport-Világ –, *ha azt mondjuk, hogy fiaink derekasan állták meg a helyüket a nagy ütközetben. Emberfölötti volt az a munka, amit kifejtettek a győzelemért. Az, hogy ez elmaradt, a pártos bíró az oka. Mégis megdöbbenéssel konstatáljuk, hogy a közönség megtámadta és meg is verte a bírót."*

25.

AUSZTRIA–MAGYARORSZÁG 2:1 (2:1)

1910. május 1., Bécs, Hohe Warte, 7000 néző. ***Vezette:*** Brandt (német).

AUSZTRIA: Prager – Flor, F. Tekusch – Bielohlavek, P. Fischl dr., K. Tekusch dr. – Hussak, R. Kohn, L. Neubauer, Fischera, Andres.

MAGYARORSZÁG: DOMONKOS László *(MTK, 9/-)* – RUMBOLD Gyula *(Ferencvárosi TC, 13/-)*, RÉVÉSZ Béla *(MTK, 2/-)* – BÍRÓ Gyula *(MTK, 9/1)*, KÁROLY Jenő *(MTK, 13/9)*, GORSZKY Tivadar *(Ferencvárosi TC, 13/1)* – SEBESTYÉN Béla *(MTK, 11/1)*, DOBÓ Gyula *(Budapesti TC, 1/1)*, KÉSMÁRKY Ákos *(Budapesti TC, 3/1)*, SCHLOSSER Imre *(Ferencvárosi TC, 16/11)*, MESZÁROS Árpád *(Budapesti TC, 2/1)*. ***Szövetségi kapitány:*** Minder Frigyes (8).

Gólszerző: Fischera a 3., Dobó Gyula a 9., Hussak a 34. percben.

A csapatot a válogató bizottság állította össze, melynek tagjai *Iszer Károly, Kiss Gyula, Löwenrosen Károly, Malaky Mihály, Szüsz Hugó* és *Minder Frigyes* szövetségi kapitány voltak. A mérkőzés előtt botrányos jelenetek játszódtak le a pályára nyíló bejárati kapuk előtt. A kintrekedt szurkolók több kaput betörtek, mire a rendőrség kordont vont a pálya köré, s akik később jöttek – hiába mutatták fel előreváltott, szabályos jegyüket –, már nem juthattak be a stadionba. A találkozó maga is hasonlóan izgalmas volt. *Brandt* játékvezető három tizenegyest is ítélt, gól azonban egyikből sem született: *Neubauer* és *Schlosser Imre* mellélőtte, *Fischl* büntetőrúgását pedig *Domonkos László* kivédte. A magyar csapatból csak az újonc *Dobó Gyula* játszott elfogadhatóan. A találkozó után *Iszer Károly* és *Szüsz Hugó* lemondott válogató bizottságbeli tagságáról.

26.

MAGYARORSZÁG–OLASZORSZÁG 6:1 (2:0)

1910. május 26., Budapest, Millenáris-pálya, 12 000 néző. ***Vezette:*** Hugo Meisl (osztrák).

MAGYARORSZÁG: FRITZ Alajos *(Ferencvárosi TC, 1/-)* – RUMBOLD Gyula *(Ferencvárosi TC, 14/-)*, SZENDRŐ Oszkár *(Budapesti TC, 7/-)* – BÍRÓ Gyula *(MTK, 10/1)*, KÁROLY Jenő *(MTK, 14/10)*, GORSZKY Tivadar *(Ferencvárosi TC, 14/1)* – WEISZ Ferenc *(Ferencvárosi TC, 10/2)*, DOBÓ Gyula *(Budapesti TC, 2/2)*, KORÓDY Károly *(Ferencvárosi TC, 8/2)*, SCHLOSSER Imre *(Ferencvárosi TC, 17/13)*, BORBÁS Gáspár dr. *(Ferencvárosi TC, 17/10)*. ***Szövetségi kapitány:*** Minder Frigyes (9).

OLASZORSZÁG: De Simoni – Varisco, Cali – Treré, Fossati, D. Capello – De Bernardi, Rizzi, Cevenini I, Lana, Boiocchi.

Csere: Cevenini I helyett De Vecchi a 46. percben.

Gólszerző: Schlosser Imre a 28., Weisz Ferenc a 32., Schlosser Imre a 48., Károly Jenő a 74., Dobó Gyula a 74., Koródy Károly a 76., Rizzi a 88. percben.

A csapatot a válogató bizottság állította össze, melynek tagjai *Stobbe Kálmán, Kiss Gyula, Löwenrosen Károly, Malaky Mihály* és *Minder Frigyes* szövetségi kapitány voltak. Az első magyar–olasz mérkőzést ünnepi külsőségek között rendezték: *„az olasz vendégeket a pályára léptükkor a csepeli lőszergyári zenekar az olasz himnusszal fogadta"*. A mérkőzésen a magyar csapat nagyszerűen játszott. *„Az első félidőben olyan dolgokat láttam, amit képzeletben sem hittem* – nyilatkozott az olasz csapat vezetője *Weisz Ferenc* góljáról. – *A kapu előtt, oldalról az egyik játékos 30 méternyi távolságról lőtt a kapura s a labda a gólfa mellett sivítva a kapu oldalába állott meg."*

27.

MAGYARORSZÁG–AUSZTRIA 3:0 (1:0)

1910. november 6., Budapest, Millenáris-pálya, 12 000 néző. ***Vezette:*** Blüher (német).

MAGYARORSZÁG: DOMONKOS László *(MTK, 10/-)* – FELDMANN Gyula *(Nemzeti SC, 1/-)*, SZENDRŐ Oszkár *(Budapesti TC, 8/-)* – BÍRÓ Gyula *(MTK, 11/1)*, KÁROLY Jenő *(Budapesti AK, 15/10)*, TAKÁCS Dániel *(Törekvés SE, 1/-)* – WEISZ Ferenc *(Ferencvárosi TC, 11/2)*, BODNÁR Sándor *(Nemzeti SC, 1/1)*, KORÓDY Károly *(Ferencvárosi TC, 9/4)*, SCHLOSSER Imre *(Ferencvárosi TC, 18/13)*, BORBÁS Gáspár dr. *(Ferencvárosi TC, 18/10)*. ***Szövetségi kapitány:*** Minder Frigyes (10).

AUSZTRIA: Weinberg – Drexler, F. Tekusch – Weber, Reichl, K. Tekusch dr. – Beck, L. Neubauer, Studnicka, Fischera, Mayringer.

Gólszerző: Koródy Károly a 29., Koródy Károly a 77., Bodnár Sándor a 82. percben.

A csapatot a válogató bizottság állította össze. A „sógorok" csak tíz emberrel tudtak kezdeni, mert *Drexler* lekéste a reggeli bécsi gyorsvonatot, délután ugyan csapata után utazott, de a vonat háromnegyed órás késése miatt csak a mérkőzés 11. percében érkezett meg és lépett pályára. Pályára lépése sem neki, sem társainak nem lehetett valami nagy öröm, hiszen a találkozót szakadó esőben játszották, ráadásul a magyarok kitűnően játszottak. A mezőny legjobbja *Károly Jenő* volt, de a csatárokat is nagyon dicsérték. *„Kitűnő napja volt Koródy Károlynak. Eltekintve attól, hogy két gólt lőtt, lankadatlan agilitásával szinte magával ragadta csatártársait. Schlosser Imre még a halfsorban is sokat segített. Weisz Ferenc is jól játszott, de nem hasznosan, mert centerezés helyett legtöbbnyire kapura lőtt."*

28.

FRANCIAORSZÁG–MAGYARORSZÁG 0:3 (0:2)

1911. január 1., Párizs, Charentonneau, Stade du CAP, 2000 néző. ***Vezette:*** Brumberger (belga).

FRANCIAORSZÁG: Verbrugge – Gravier, Maës – Du Rhèart, Morel, Bellocq – Beau, Rigal, Gindrat, Ducret, Sollier.

MAGYARORSZÁG: SIPOS Ernő *(Magyar Athletikai Club, 3/-)* – RÉVÉSZ Béla *(MTK, 3/-)*, SZENDRŐ Oszkár *(Budapesti TC, 9/-)* – BÍRÓ Gyula *(MTK, 12/1)*, KÜRSCHNER Izidor *(MTK, 3/-)*, TAKÁCS Dániel *(Törekvés SE, 2/-)* – WEISZ Ferenc *(Ferencvárosi TC, 12/2)*, KÁROLY Jenő *(Budapesti AK, 16/10)*, KORÓDY Károly *(Ferencvárosi TC, 10/4)*, SCHLOSSER Imre *(Ferencvárosi TC, 19/16)*, BORBÁS Gáspár dr. *(Ferencvárosi TC, 19/10)*. ***Szövetségi kapitány:*** Minder Frigyes (11).

Gólszerző: Schlosser Imre a 10., Schlosser Imre a 31., Schlosser Imre a 84. percben.

A csapatot a válogató bizottság állította össze. A Párizs külvárosában játszott mérkőzésen *Schlosser Imre* három gólja (ez volt az első külföldön elért mesterhármas) döntötte el az újévi mérkőzést. Még egy furcsa nevezetessége volt ennek a találkozónak: *Bródy Sándor* eredetileg tagja volt az utazókeretnek, de mivel csak 13 játékos utazhatott – több pénz nem volt – *Kürschner Izidor* társaságában kimaradt a keretből. Végül mindkét játékos utazási költségeit saját egyesülete kifizette, így útra kelhettek. A franciák elleni mérkőzésen *Bródy Sándor* nem került a csapatba, ám felkérték, hogy legyen az egyik partjelző. Így a Ferencváros csapatkapitánya mégis „pályára lépett": az oldalvonal mentén szaladgálta végig a 90 percet.

29.

OLASZORSZÁG–MAGYARORSZÁG 0:1 (0:1)

1911. január 6., Milánó, Stadio Civico Arena, 5000 néző. ***Vezette:*** Goodley (angol).

OLASZORSZÁG: De Simoni – Binaschi, De Vecchi – Ara, Milano I, Leone – De Bernardi, Cevenini I, Berardo, Rampini I, Corna.

MAGYARORSZÁG: SIPOS Ernő *(Magyar Athletikai Club, 4/-)* – FELDMANN Gyula *(Nemzeti SC, 2/-)*, RÉVÉSZ Béla *(MTK, 4/-)* – WEINBER János *(Ferencvárosi TC, 2/-)*, BRÓDY Sándor *(Ferencvárosi TC, 11/-)*, BÍRÓ Gyula *(MTK, 13/1)* – WEISZ Ferenc *(Ferencvárosi TC, 13/2)*, KÁROLY Jenő *(Budapesti AK, 17/10)*, KORÓDY Károly *(Ferencvárosi TC, 11/4)*, SCHLOSSER Imre *(Ferencvárosi TC, 20/17)*, SZÉKÁNY Géza *(33 FC, 1/-)*. ***Szövetségi kapitány:*** Minder Frigyes (12).

Gólszerző: Schlosser Imre a 22. percben.

A csapatot a válogató bizottság állította össze. A magyar küldöttség második túramérkőzésére Párizsból hosszú, tizenhét órás utazás után szerdán éjfélkor érkezett meg Milánóba, ahol a pályaudvaron ünnepélyes fogadtatásban volt részük. Az ünneplés másnap reggel folytatódott, a csapat játékosait az egyik bankettről a másikra vitték, mutogatták a híres múzeumokat és műemlékeket. Folyt az ünneplés két és fél napon keresztül éjjel-nappal. A vendégszeretet maximális fokával lepték meg a magyar játékosokat azok az olaszok, akik az előző évi, budapesti, első olasz–magyar meccs 6:1-es vereségéért revansra készültek. Szinte sajnálta az egész magyar csapat, hogy *Slózi (Schlosser Imre)* az első félidő közepén kegyetlenül bevágta a barátibbnál is barátibb meccsen azt a labdát az olasz kapuba, amellyel újra legyőzték a vendéglátókat.

30.

SVÁJC–MAGYARORSZÁG 2:0 (0:0)

1911. január 8., Zürich, Hardau, 3000 néző. ***Vezette:*** Devitte (svájci).

SVÁJC: Surdez – Müller, Würsten – Bark, J. Walter, Ehrbar – Weiss, Kaiser, Wyss I, Rubli II, Collet.

MAGYARORSZÁG: SIPOS Ernő *(Magyar Athletikai Club, 5/-)* – RÉVÉSZ Béla *(MTK, 5/-)*, SZENDRŐ Oszkár *(Budapesti TC, 10/-)* – WEINBER János *(Ferencvárosi TC, 3/-)*, KÁROLY Jenő *(Budapesti AK, 18/10)*, KÜRSCHNER Izidor *(MTK, 4/-)* – WEISZ Ferenc *(Ferencvárosi TC, 14/2)*, KORÓDY Károly *(Ferencvárosi TC, 12/4)*, BÍRÓ Gyula *(MTK, 14/1)*, SCHLOSSER Imre *(Ferencvárosi TC, 21/17)*, BORBÁS Gáspár dr. *(Ferencvárosi TC, 20/10)*. ***Szövetségi kapitány:*** Minder Frigyes (13).

Gólszerző: Collet az 50., Wyss I az 55. percben.

A csapatot a válogató bizottság állította össze. A Párizsban és Milánóban aratott két győzelem és – valljuk meg – sok evés, ivás, mulatás, duhajkodás után következett a túra utolsó állomása: mérkőzés a leggyengébbnek ítélt ellenféllel, a futballban akkor még alacsony szintet képviselő svájci csapattal. A találkozó végül is nem úgy alakult, ahogy a csapat vezetői és játékosai elképzelték: a fáradt csapat benyomását keltő társaság örülhetett, hogy 0:2-es vereséggel megúszta. A találkozó után *Minder Frigyes* szövetségi kapitány és *Kiss Gyula* válogató bizottsági tag lemondott tisztségéről. A különítmény hazaérkezése után feltették a kérdést: mi volt a túra legnagyobb tanulsága? *„A legnagyobb tanulság az* – válaszolta *Károly Jenő* őszintén –, *hogy érdemes volna egy ilyen globetrotter magyar válogatott csapatot szervezni, s azzal bekalandozni egész Európát..."*

31.

AUSZTRIA–MAGYARORSZÁG 3:1 (2:1)

1911. május 7., Bécs, Hohe Warte, 7000 néző. ***Vezette:*** Istace (belga).

AUSZTRIA: V. Müller – Kroyer, F. Tekusch – Wackenreuther, Kurpiel, Weber – Hussak, R. Merz, H. Schwarz II, Schmieger, Mayringer.

MAGYARORSZÁG: DOMONKOS László *(MTK, 11/-)* – RUMBOLD Gyula *(Ferencvárosi TC, 15/-)*, CSÜDÖR Ferenc *(MTK, 4/-)* – BÍRÓ Gyula *(MTK, 15/1)*, KÁROLY Jenő *(Budapesti AK, 19/10)*, KÜRSCHNER Izidor *(MTK, 5/-)* – SZEITLER Károly *(Ferencvárosi TC, 1/-)*, BODNÁR Sándor *(Magyar Athletikai Club, 2/2)*, KELEMEN Béla *(Magyar Athletikai Club, 1/-)*, SCHLOSSER Imre *(Ferencvárosi TC, 22/17)*, BORBÁS Gáspár dr. *(Ferencvárosi TC, 21/10)*. ***Szövetségi kapitány:*** Herczog Ede (1).

Gólszerző: Bodnár Sándor a 20., Hussak a 35., R. März a 43., R. März a 81. percben.

A csapatot a válogató bizottság állította össze, melynek tagjai *Iszer Károly, Járik Gyula, Missuray Ágost, Zuber Ferenc, Vida Henrik* és *Herczog Ede* szövetségi kapitány voltak. A zuhogó esőben, a feneketlen mély talajú pályán megérdemelt győzelmet arattak az osztrákok. A „sógoroknál" a két német származású cseh játékos, *R. Merz* jobbösszekötő (két gólt is rúgott) és *Kurpiel* középfedezet (jól szűrte meg a magyar belsőhármas támadásait) bizonyult a mérkőzés legjobbjának, no meg *Schmieger* „tanár úr", akit hamarosan mint játékvezetőt, szövetségi kapitányt és végül mint remek rádióriportert ismert meg a magyar futballtábor. A magyar csapatnak volt esélye a szorosabb eredmény elérésére is, ám *Schlosser Imre* gyengén megrúgott tizenegyesét *V. Müller* szögletre ütötte.

32.

MAGYARORSZÁG–SVÁJC 9:0 (4:0)

1911. október 29., Budapest, Millenáris-pálya, 15 000 néző. ***Vezette:*** Hugo Meisl (osztrák).

MAGYARORSZÁG: DOMONKOS László *(MTK, 12/-)* – RUMBOLD Gyula *(Ferencvárosi TC, 16/-)*, SZENDRŐ Oszkár *(Budapesti TC, 11/-)* – BÍRÓ Gyula *(MTK, 16/2)*, BRÓDY Sándor *(Ferencvárosi TC, 12/-)*, KERTÉSZ III Adolf *(MTK, 1/-)* – SEBESTYÉN Béla *(MTK, 12/1)*, BODNÁR Sándor *(Magyar Athletikai Club, 3/2)*, KORÓDY Károly *(Ferencvárosi TC, 13/6)*, SCHLOSSER Imre *(Ferencvárosi TC, 23/23)*, BORBÁS Gáspár dr. *(Ferencvárosi TC, 22/10)*. ***Szövetségi kapitány:*** Herczog Ede (2).

SVÁJC: Weilemann – Beuchat, Würsten – Keller, Ehrbach, Collet – Moll, Kaltenbach dr., Wyss I, Jörg, Kobelt.

Gólszerző: Bíró Gyula az 1., Koródy Károly az 5., Schlosser Imre a 18., Koródy Károly a 26., Schlosser Imre az 56., Schlosser Imre a 62., Schlosser Imre a 79., Schlosser Imre a 83., Schlosser Imre a 85. percben.

A csapatot a válogató bizottság állította össze, melynek tagjai *Iszer Károly, Fehéry Ákos, Lázár József, Malaky Mihály, Szüsz Hugó* és *Herczog Ede* szövetségi kapitány voltak. *„Meg kell adni* – írja a Sport-Világ –, *hogy a magyar csapat brillírozott. Az a fene magas tudat, hogy most mindennek sikerülnie kell, csupa lángésszé avatta a 11 emberünket. A roskadt inakat a lelkesedés mámora vaspántokkal edzette meg. Soha nem látott szeszélyes trükkök születtek. Hatalmas iram mellett magvas kombináló játék, bátor előretörés, állandó merész támogatása a csatársornak: ez volt a csapat képe."* A nagyarányú győzelem egyben a Millenáris-pályától való búcsúzást is jelentette.

33.

MAGYARORSZÁG–AUSZTRIA 2:0 (1:0)

Wagner Trophy (Wagner-serleg), 1911. november 5., Budapest, Üllői út, 25 000 néző. ***Vezette:*** Dewitt (svájci).

MAGYARORSZÁG: DOMONKOS László *(MTK, 13/-)* – RUMBOLD Gyula *(Ferencvárosi TC, 17/-)*, SZENDRŐ Oszkár *(Budapesti TC, 12/-)* – BÍRÓ Gyula *(MTK, 17/2)*, BRÓDY Sándor *(Ferencvárosi TC, 13/-)*, PAYER Imre *(Ferencvárosi TC, 1/-)* – SEBESTYÉN Béla *(MTK, 13/1)*, BODNÁR Sándor *(Magyar Athletikai Club, 4/3)*, KORÓDY Károly *(Ferencvárosi TC, 14/7)*, SCHLOSSER Imre *(Ferencvárosi TC, 24/23)*, BORBÁS Gáspár dr. *(Ferencvárosi TC, 23/10)*. ***Szövetségi kapitány:*** Herczog Ede (3).

AUSZTRIA: V. Müller – Kroyer, F. Tekusch – Wackenreuther, Kurpiel, K. Tekusch dr. – Hussak, Little, Studnicka, Neumann, Mayringer.

Gólszerző: Bodnár Sándor (11-esből) a 30., Koródy Károly az 53. percben.

A csapatot a válogató bizottság állította össze. A találkozó volt a válogatott történetének első kupameccse. A tét az úgynevezett Wagner-serleg (Wagner Trophy) volt, melyet a soron következő hat magyar–osztrák válogatott párharcon jobban szereplő gárdának ajánlott fel a két ország szövetsége. A serleg „névadója" *Rudolf Wagner,* a fiatalon elhunyt, Bécsben és Budapesten is népszerű (Pesten a BTC bajnokcsapatában is szerepelt) futballista volt. Az első Üllői úti válogatott találkozó népes szurkolóserege sokáig izgulhatott a mérkőzés kimenetele miatt, hiszen a magyarok csak közepes teljesítményt nyújtottak. Még szerencse hogy az osztrák *Wackenreuther* kihagyott egy tizenegyest, csatáraink viszont „begyötörtek" két gólt.

34.

NÉMETORSZÁG–MAGYARORSZÁG 1:4 (0:2)

1911. december 17., München, MTV '79-Platz, 8000 néző. ***Vezette:*** Hugo Meisl (osztrák).

MAGYARORSZÁG: DOMONKOS László *(MTK, 14/-)* – RUMBOLD Gyula *(Ferencvárosi TC, 18/-)*, CSÜDÖR Ferenc *(MTK, 5/-)* – BÍRÓ Gyula *(MTK, 18/2)*, HLAVAY György *(Nemzeti SC, 2/-)*, PAYER Imre *(Ferencvárosi TC, 2/-)* – SEBESTYÉN Béla *(MTK, 14/2)*, BODNÁR Sándor *(Magyar Athletikai Club, 5/4)*, KERTÉSZ II Vilmos *(MTK, 3/-)*, SCHLOSSER Imre *(Ferencvárosi TC, 25/25)*, BORBÁS Gáspár dr. *(Ferencvárosi TC, 24/10)*. ***Szövetségi kapitány:*** Herczog Ede (4).

NÉMETORSZÁG: Bork – Hempel, Koehnen – Ugi, Knesebeck, Hunder – Wegele, Förderer, Worpitzky, Hirsch, Thiel.

Gólszerző: Sebestyén Béla a 24., Schlosser Imre a 43., Worpitzky a 48., Bodnár Sándor a 66., Schlosser Imre a 74. percben.

A csapatot a válogató bizottság állította össze. A váratlan sikert néhány játékos kiemelkedő teljesítménye eredményezte. *„Mindenek elismerésével Rumboldot illeti meg a pálma* – írja a Sport-Világ. – *Angol bekk nagyságára nőtt meg Münchenben. Amit ott művelt, azt még magyar bekk nem produkálta. Payer és Bíró a régi hasznosak voltak. Schlosser és Bodnár a magyarok csillagai, mint a kurucok mondanák, pont azok voltak, akik kellett, hogy legyenek."* Ezen a találkozón győzött a magyar válogatott első ízben német földön. *Schlosser Imre* két góllal ünnepelte 25., hivatalos válogatottságát (valójában a nem hivatalos találkozókat is beleszámítva 1909. november 7-én, a Magyarország–Ausztria mérkőzésen érte el ezt a jubileumot).

35.

MAGYARORSZÁG–NÉMETORSZÁG 4:4 (1:4)

1912. április 14., Budapest, Üllői út, 25 000 néző. ***Vezette:*** Hugo Meisl (osztrák).

MAGYARORSZÁG: DOMONKOS László *(MTK, 15/-)* – PAYER Imre *(Ferencvárosi TC, 3/-)*, CSÜDÖR Ferenc *(MTK, 6/-)* – BÍRÓ Gyula *(MTK, 19/2)*, BRÓDY Sándor *(Ferencvárosi TC, 14/-)*, TAKÁCS Dániel *(Törekvés SE, 3/-)* – SEBESTYÉN Béla *(MTK, 15/2)*, BODNÁR Sándor *(Magyar Athletikai Club, 6/7)*, KORÓDY Károly *(Ferencvárosi TC, 15/7)*, SCHLOSSER Imre *(Ferencvárosi TC, 26/26)*, BORBÁS Gáspár dr. *(Ferencvárosi TC, 25/10)*. ***Szövetségi kapitány:*** Herczog Ede (5).

NÉMETORSZÁG: Werner – Röpnack, Hempel – Krogmann, Ugi, Kraus – Wegele, Jäger, Worpitzky, Kipp, Möller.

Gólszerző: Schlosser Imre a 9., Möller a 14., Worpitzky a 15., Worpitzky a 23., Jäger a 41., Bodnár Sándor az 59., Bodnár Sándor a 65., Bodnár Sándor (11-esből) a 75. percben.

A csapatot a válogató bizottság állította össze, melynek tagjai *Malaky Mihály, Lázár József, Löwenrosen Károly, Szüsz Hugó, Iszer Károly* és *Herczog Ede* szövetségi kapitány voltak. Bár *Schlosser Imre* révén a magyar csapat szerzett vezetést, a müncheni súlyos vereségért revansra vágyó németek kilenc perc alatt megfordították a mérkőzés állását, sőt a félidő zárása előtt kialakították az előző mérkőzés végeredményét, csak fordított előjellel. A második játékrészben megemberelte magát a magyar csapat, s kapujához szögezte tetemes előnyben lévő ellenfelét. Főleg a sokat vitatott egyéniségű *Bodnár Sándor* volt elemében, s három góljával nagyban hozzájárult ahhoz, hogy a magyar csapat döntetlenre tudta menteni a találkozót.

36.

AUSZTRIA–MAGYARORSZÁG 1:1 (0:1)

Wagner Trophy (Wagner-serleg), 1912. május 5., Bécs, Hohe Warte, 15 000 néző. ***Vezette:*** Howcroft (angol).

AUSZTRIA: Noll – Graubart, F. Tekusch – Weber, Braunsteiner I, K. Tekusch dr. – R. Kohn, R. März, Studnicka, Fischera, Andres.

MAGYARORSZÁG: DOMONKOS László *(MTK, 16/-)* – RUMBOLD Gyula *(Ferencvárosi TC, 19/-)*, PAYER Imre *(Ferencvárosi TC, 4/-)* – VÁGÓ Antal *(MTK, 5/-)*, KÁROLY Jenő *(Budapesti AK, 20/10)*, KERTÉSZ III Adolf *(MTK, 2/-)* – SEBESTYÉN Béla *(MTK, 16/2)*, BODNÁR Sándor *(Magyar Athletikai Club, 7/8)*, KERTÉSZ I Gyula *(MTK, 1/-)*, SCHLOSSER Imre *(Ferencvárosi TC, 27/26)*, BORBÁS Gáspár dr. *(Ferencvárosi TC, 26/10)*. ***Szövetségi kapitány:*** Herczog Ede (6).

Gólszerző: Bodnár Sándor a 22., Fischera a 88. percben.

A csapatot a válogató bizottság állította össze. A Nemzeti Sport így emlékezik a bécsi földön lejátszott legszebb osztrák–magyar mérkőzésre: *„aztán sípolt az ánglius bíró, és máris szökellt a szélen Borbás. S mivel ezúttal nem lökték ki a taccsvonalra, mint annyiszor (mert hogy ez volt a Borbás-féle villámjáték egyetlen ellenszere), már szállt is a jó erős, magas beadás át a pályán Bodnárhoz, aki persze kapásból belevágott és – gól! 1:0-ra vezettünk! Több magyar gól azonban csak nem akart megszületni. Pedig végigtámadtuk az egész első félidőt. Aztán fogyott a „szufla", és jöttek az osztrákok. Jött az osztrák nyomás, ám jött Domonkos remeklése is. Mindent védett a „kígyóember", s csak a második félidő 43. percében sikerült a remek Fischerának egy bődületes lövéssel egyenlítenie."*

37.

SVÉDORSZÁG–MAGYARORSZÁG 2:2 (1:1)

1912. június 20., Göteborg, Walhalla, 2500 néző. ***Vezette:*** Meerum-Terwogt (holland).

SVÉDORSZÁG: J. Börjesson – Malm, J. Levin – R. Wicksell, G. Sandberg, K. Gustafsson – H. Myhrberg, I. Swensson, E. Börjesson, Ekröhl, Bergström.

MAGYARORSZÁG: DOMONKOS László *(MTK, 17/-)* – RUMBOLD Gyula *(Ferencvárosi TC, 20/-)*, RÉVÉSZ Béla *(MTK, 6/-)* – SZURY Kálmán *(Budapesti AK, 1/-)*, KÁROLY Jenő *(Budapesti AK, 21/10)*, VÁGÓ Antal *(MTK, 6/-)* – SEBESTYÉN Béla *(MTK, 17/2)*, BODNÁR Sándor *(Magyar Athletikai Club, 8/9)*, PATAKI Mihály *(Ferencvárosi TC, 1/1)*, SCHLOSSER Imre *(Ferencvárosi TC, 28/26)*, BORBÁS Gáspár dr. *(Ferencvárosi TC, 27/10)*. ***Szövetségi kapitány:*** Herczog Ede (7).

Gólszerző: Bergström a 18., Bodnár Sándor a 37., I. Swensson a 46., Pataki Mihály a 68. percben.

A csapatot a válogató bizottság állította össze. *„A 18-ik percben off-side állásból kiindulva Domonkos hibájából érik el Bergström révén az első gólt a svédek."* 1:0. *„...A 37-ik percben Schlosser kiadja a labdát Borbásnak, ki leviszi azt a kornervonalig, centerez és Bodnár a hátvédek lábai közt bámulatos biztonsággal védhetetlen, helyezett gólt lő."* 1:1. *„Myhrberg lefutja a magyar védelmet, centerét Swensson védhetetlenül fejelte a magyar kapuba."* 2:1. A második félidő *„23-ik percében Sebestyénhez kerül a labda, ki ismert trükkjével kicselezi a svéd védelmet, és a hátvédek közül kiszökő Patakihoz tolja a labdát, ki azt közvetlen közelről a felső kapusarokba plaszirozza."* 2:2. A stockholmi olimpiára utazó magyar válagatott főpróbája felemásra sikeredett. Az első svéd–magyar összecsapáson a vendéglátók közelebb álltak a győzelemhez.

38.

NORVÉGIA–MAGYARORSZÁG 0:6 (0:2)

1912. június 23., Kristiania (Osló), Gamle Frogner-stadion, 4000 néző. ***Vezette:*** Björn Gelbord (svéd).

NORVÉGIA: Pedersen – Skou, Due – Johansen, Herlofson, Grubbe – Aass, Krefting, Haraldsen, Rolf Maartmann, Erling Maartmann.

MAGYARORSZÁG: DOMONKOS László *(MTK, 18/-)* – RUMBOLD Gyula *(Ferencvárosi TC, 21/-)*, PAYER Imre *(Ferencvárosi TC, 5/-)* – BÍRÓ Gyula *(MTK, 20/2)*, BRÓDY Sándor *(Ferencvárosi TC, 15/-)*, BLUM Zoltán *(Ferencvárosi TC, 1/-)* – SEBESTYÉN Béla *(MTK, 18/2)*, BODNÁR Sándor *(Magyar Athletikai Club, 9/12)*, KERTÉSZ II Vilmos *(MTK, 4/-)*, SCHLOSSER Imre *(Ferencvárosi TC, 29/28)*, TÓTH-POTYA István *(Ferencvárosi TC, 2/1)*. ***Szövetségi kapitány:*** Herczog Ede (8).

Gólszerző: Schlosser Imre a 10., Tóth-Potya István a 31., Bodnár Sándor a 49., Bodnár Sándor a 71., Bodnár Sándor a 73., Schlosser Imre a 89. percben.

A csapatot a válogató bizottság állította össze. Az első norvég–magyar találkozót olyan pályán játszották, amelyen télen korcsolyáztak, hiszen jégpályaként szolgálta a norvég sportkedvelőket. Kristiania – ez volt akkor még Oslo neve – sok jégpályával rendelkezett, ennek ellenére télen a nagy korcsolyázó igény miatt szükség volt a Frogner-pályára is. A kavicsos, kopár talajú pálya nem zavarta az olimpiára készülő magyar játékosokat, *Schlosser Imre* és *Bodnár Sándor* vezérletével egyre-másra alakították ki a helyzeteket a norvég kapu előtt, melyek közül hatot góllá is váltottak. Ezen a mérkőzésen öltötte magára a címeres mezt először *Blum Zoltán,* a magyar labdarúgás későbbi nagy értéke.

39.

ANGLIA–MAGYARORSZÁG 7:0 (3:0)

V. Olimpiai Játékok, döntő, 1912. június 30., Stockholm, Råsunda-stadion, 8000 néző. ***Vezette:*** Groothoff (holland).

ANGLIA: Brebner – Burn, Knight – Littleworth, Hanney, Dines – Berry, Woodward, Walden, Hoare, Sharpe.

MAGYARORSZÁG: DOMONKOS László *(MTK, 19/-)* – RUMBOLD Gyula *(Ferencvárosi TC, 22/-)*, PAYER Imre *(Ferencvárosi TC, 6/-)* – BÍRÓ Gyula *(MTK, 21/2)*, KÁROLY Jenő *(Budapesti AK, 22/10)*, VÁGÓ Antal *(MTK, 7/-)* – SEBESTYÉN Béla *(MTK, 19/2)*, BODNÁR Sándor *(Magyar Athletikai Club, 10/12)*, PATAKI Mihály *(Ferencvárosi TC, 2/1)*, SCHLOSSER Imre *(Ferencvárosi TC, 30/28)*, BORBÁS Gáspár dr. *(Ferencvárosi TC, 28/10)*. ***Szövetségi kapitány:*** Herczog Ede (9).

Gólszerző: Walden a 18., Walden a 21., Woodward a 43., Walden a 49., Walden az 53., Woodward az 55., Walden a 85. percben.

A csapatot a válogató bizottság állította össze. A negyeddöntő párosításakor nem volt szerencsénk: a Fortuna Anglia válogatottját juttatta ellenfelül. Ennek ellenére a mérkőzés elején folyton mi támadtunk. A tizenkilencedik percre ugrott az óramutató, amikor *Borbás* elszáguldott a balszélen, s már szállt is befelé a nagyszerű beadás, robogott is rá a vasgyúró *Bodnár,* és mögötte karikázott *Schlosser* is. Már-már elérték a labdát, amikor a hárítani akaró *Burn* kétségbeesetten karjával elütötte a labdát. Tizenegyes! *Bodnár* elhelyezi a labdát a tizenegyes ponton. Nekifut, lendül a lába, sutty... – és a labda vánszorogva elgurul *Brebner* kapusig. Két perc múlva *Rumbold* lyukat rúgott, *Walden* ott termett és ballal bevágta, 0:1. Innen már nem volt visszaút...

40.

MAGYARORSZÁG–NÉMETORSZÁG 3:1 (2:0)

V. Olimpiai Játékok, vigaszdíj elődöntő, 1912. július 3., Stockholm, Råsunda-stadion, 2000 néző. ***Vezette:*** Groothoff (holland).

MAGYARORSZÁG: DOMONKOS László *(MTK, 20/-)* – RUMBOLD Gyula *(Ferencvárosi TC, 23/-)*, PAYER Imre *(Ferencvárosi TC, 7/-)* – VÁGÓ Antal *(MTK, 8/-)*, SZURY Kálmán *(Budapesti AK, 2/-)*, BLUM Zoltán *(Ferencvárosi TC, 2/-)* – SEBESTYÉN Béla *(MTK, 20/2)*, BODNÁR Sándor *(Magyar Athletikai Club, 11/12)*, FEKETE Miklós *(Terézvárosi TC, 1/-)*, SCHLOSSER Imre *(Ferencvárosi TC, 31/31)*, BORBÁS Gáspár dr. *(Ferencvárosi TC, 29/10)*. ***Szövetségi kapitány:*** Herczog Ede (10).

NÉMETORSZÁG: Werner – Hollstein, Röpnack – Krogmann, Ugi, Bosch – Wegele, Förderer, Fuchs, Hirsch, Oberle.

Gólszerző: Schlosser Imre a 4., Schlosser Imre a 40., Förderer az 55., Schlosser Imre a 82. percben.

A csapatot a válogató bizottság állította össze. A negyeddöntőben kiesett csapatok részére a szervezők vigaszdíjat írtak ki. A díjat, egy gyönyörű serleget nem is svéd, hanem egy dán milliomos ajánlotta föl. Az olimpia második mérkőzésén a magyar csapat nemcsak jó játékkal, hanem gólokkal is vigasztalódott: ebben élen járt *Schlosser Imre,* aki újabb mesterhármast ért el nemzeti színekben, és *Borbás Gáspár dr.,* aki balszélső létére jobbnál jobb labdákkal dobta támadásba a „gólgyáros" *Slózit.* A németek felett aratott diadal volt a magyar labdarúgó-válogatott első olimpiai győztes mérkőzése. (Németország a selejtezők során Ausztriától szenvedett 5:1 arányú vereséget, s így került a vigaszágra.)

41.

MAGYARORSZÁG–AUSZTRIA 3:0 (1:0)

V. Olimpiai Játékok, vigaszdíj döntő, 1912. július 5., Stockholm, Råsunda-stadion, 5000 néző. ***Vezette:*** Willing (holland).

MAGYARORSZÁG: DOMONKOS László *(MTK, 21/-)* – RUMBOLD Gyula *(Ferencvárosi TC, 24/-)*, PAYER Imre *(Ferencvárosi TC, 8/-)* – BÍRÓ Gyula *(MTK, 22/2)*, VÁGÓ Antal *(MTK, 9/-)*, BLUM Zoltán *(Ferencvárosi TC, 3/-)* – SEBESTYÉN Béla *(MTK, 21/2)*, BODNÁR Sándor *(Magyar Athletikai Club, 12/13)*, PATAKI Mihály *(Ferencvárosi TC, 3/2)*, SCHLOSSER Imre *(Ferencvárosi TC, 32/32)*, BORBÁS Gáspár dr. *(Ferencvárosi TC, 30/10)*. ***Szövetségi kapitány:*** Herczog Ede (11).

AUSZTRIA: Kaltenbrunner – Graubart, Kurpiel – Cimera, Braunsteiner I, J. Brandstätter – Hussak, R. März, A. Müller, L. Neubauer, Grunwald.

Gólszerző: Schlosser Imre a 32., Pataki Mihály a 72., Bodnár Sándor a 73. percben.

Az angoloktól elszenvedett 7:0-ás vereség után Magyarország válogatottja a negyeddöntőben kiesett csapatok számára kiírt Vigaszdíj mérkőzésein vigasztalódhatott. Az elődöntőben a németek felett aratott kétgólos győzelem feljogosította a csapatot arra, hogy Ausztria csapatával szemben pályára lépjen a Vigaszdíj döntőjében.

„A magyar csapat mindjárt támad – írja tudósításában a Nemzeti Sport –, *Borbás centerét Pataki a kapusba lövi. A játék rögtön átterelődik a magyar térfélre és Müller rettenetes lövését szépen fogja Domonkos. Egy negyedóráig támadnak. A 31. percben azonban már nagy fölényben Bodnár és Schlosser bombázzák az osztrák kaput."*

32. perc: *„Bíró szökteti Sebestyént, kinek remek centerét Schlosser góllá értékesíti. A lövés pillanatában ráfut a kapus és erősen összeütköznek."* 1:0

„Ezután irtóztató durva játék következik, melyet az osztrákok kezdenek, s amellyel az első félidő véget is ér."

„A 2. félidőnek mindjárt az elején Merz egy egész biztos labdát a kapu mellé lő, Neubauer pedig fölé. Borbás centerét Bodnár óriási erővel a kapufának lövi. A magyarok nagy fölényben, de a szélsők remek centereit a belsők sorra hibázzák. Sebestyén önzően mellé, Schlosser ötször mellélő. Majd Payer hibájából corner, mit Schlosser ment."

72. perc: *„Sebestyén magas centerét Graubart Patakihoz fejeli, ki kapásból gólt lő."* 2:0

„Most döntő fölénybe jutunk. Igen durva a játék."

73. perc: *„Bodnár végig driblizi az egész pályát és óriási gólt lő."* 3:0

„Ezután még sok alkalom nyílott góllövésre, a legbiztosabb helyzeteket hibázzák. Kitűnő volt Rumbold, Schlosser, Bíró, Blum, Borbás és Bodnár. Az osztrákoknál Braunsteiner és Metz tűntek ki."

A Vigaszdíjban elért siker ellenére a korabeli sajtó kritizálta a magyar csapat játékát. *„Bámulom a gyorsaságukat* – nyilatkozta *Wagstiffe Simmons*, az angol csapat vezetője – *és azt a színes kombináló képességüket, amelyet belevittek a játékba. A kapu előtt azonban már a hibák tömegét követték el a magyarok. Ott felbomlott a mezőnybeli szép játék, mindenki maga akarta befejezni az akciót. Akihez ekkor odakerült a labda, vagy egyenest a kapura tört, s lőtt vaktában, vagy elkezdett forgolódni, hogy tiszta helyzetbe hozza magát, s forgolódott, amíg el nem szedték tőle a labdát. És miért rúg majdnem mindengyik magyar folyton orrheggyel? A csüd biztosabb, hiszen nagyobb felületű. Csak Schlosser tud külsővel rúgni, csavarni, pörgetni! De még ő is mindig látványos, nagy gólt akar lőni! A kaput kell kitömni, nem a kapust!"*

42.

OROSZORSZÁG–MAGYARORSZÁG 0:9 (0:3)

1912. július 12., Moszkva, SZKSZ-stadion, 3000 néző. ***Vezette:*** Bayness (angol).

OROSZORSZÁG: Favorskij – Rimsa, Parker – Akimov, Newman, Vozdvizsenszkij – M. Szmirnov, Sziszojev, Csarnok, Lunn, Thomas.

MAGYARORSZÁG: ZSÁK Károly *(33 FC, 1/-)* – RUMBOLD Gyula *(Ferencvárosi TC, 25/-)*, RÉVÉSZ Béla *(MTK, 7/-)* – BÍRÓ Gyula *(MTK, 23/2)*, VÁGÓ Antal *(MTK, 10/-)*, BLUM Zoltán *(Ferencvárosi TC, 4/-)* – SEBESTYÉN Béla *(MTK, 22/2)*, KERTÉSZ II Vilmos *(MTK, 5/3)*, PATAKI Mihály *(Ferencvárosi TC, 4/6)*, SCHLOSSER Imre *(Ferencvárosi TC, 33/34)*, BORBÁS Gáspár dr. *(Ferencvárosi TC, 31/10)*. ***Szövetségi kapitány:*** Herczog Ede (12).

Csere: M. Szmirnov helyett Thomas a 85. percben.

Gólszerző: Pataki Mihály a 9., Schlosser Imre a 40., Pataki Mihály a 44., Kertész II Vilmos a 47., Pataki Mihály a 49., Kertész II Vilmos az 54., Schlosser Imre az 58., Pataki Mihály (11-esből) a 75., Kertész II Vilmos a 84. percben.

A csapatot a válogató bizottság állította össze. Az olimpia után a magyar csapat a cári Oroszországba látogatott. Az ellenfél csapatösszeállításánál nem ragaszkodott a „bennszülött" oroszokhoz, hiszen olyan nevű játékosok is szerepeltek a mérkőzésen, mint *Newman, Thomas* és *Parker.* Az „idegenlégiósokat" felvonultató orosz csapat nem tudta megakadályozni a magyarok könnyű győzelmét, különösen *Pataki Mihály* és *Kertész II Vilmos* semlegesítése állította őket megoldhatatlan feladat elé. Ezen a találkozón volt először válogatott *Zsák Károly,* a későbbi legendás hírű kapus, akinek a kirúgásokon kívül nem akadt „munkája".

43.

OROSZORSZÁG–MAGYARORSZÁG 0:12 (0:3)

1912. július 14., Moszkva, SZKSZ-stadion, 3000 néző. ***Vezette:*** A. N. Schulz (német-orosz).

OROSZORSZÁG: Matrin – P. Szokolov, Rimsa – Uverszkij, Hromov, Kľnin – Szuvorov, Szorokin, V. Butuszov, Zsitarjov, L. Szmirnov.

MAGYARORSZÁG: ZSÁK Károly *(33 FC, 2/-)* – RUMBOLD Gyula *(Ferencvárosi TC, 26/-)*, PAYER Imre *(Ferencvárosi TC, 9/-)* – BÍRÓ Gyula *(MTK, 24/2)*, BRÓDY Sándor *(Ferencvárosi TC, 16/1)*, BLUM Zoltán *(Ferencvárosi TC, 5/-)* – SEBESTYÉN Béla *(MTK, 23/2)*, KERTÉSZ II Vilmos *(MTK, 6/6)*, PATAKI Mihály *(Ferencvárosi TC, 5/8)*, SCHLOSSER Imre *(Ferencvárosi TC, 34/39)*, TÓTH-POTYA István *(Ferencvárosi TC, 3/2)*. ***Szövetségi kapitány:*** Herczog Ede (13).

Gólszerző: Kertész II Vilmos a 17., Kertész II Vilmos a 36., Schlosser Imre a 39., Schlosser Imre az 50., Kertész II Vilmos a 64., Pataki Mihály a 65., Schlosser Imre a 69., Schlosser Imre a 71., Pataki Mihály a 73., Tóth-Potya István a 79., Bródy Sándor a 86., Schlosser Imre a 90. percben.

A csapatot a válogató bizottság állította össze. A második moszkvai mérkőzésen az orosz válogatottban nem szerepeltek az „idegenlégiós" játékosok. Ez meg is látszott a csapat teljesítményén, ugyanis a magyar nemzeti tizenegy kereken egy tucat gólt rúgott az új kapust is szerepeltető ellenfele hálójába. (Egyébként ez volt a magyar válogatott első kétszámjegyű győzelme.) Különösen *Schlosser Imre* volt elemében, aki egymaga öt gólt rúgott, de *Kertész II Vilmos* is kitett magáért, aki három góllal járult hozzá a csapat nagy arányú győzelméhez.

44.

MAGYARORSZÁG–AUSZTRIA 4:0 (2:0)

Wagner Trophy (Wagner-serleg), 1912. november 3., Budapest, Üllői út, 30 000 néző. ***Vezette:*** Howcroft (angol).

MAGYARORSZÁG: ZSÁK Károly *(33 FC, 3/-)* – RUMBOLD Gyula *(Ferencvárosi TC, 27/-)*, PAYER Imre *(Ferencvárosi TC, 10/-)* – BÍRÓ Gyula *(MTK, 25/2)*, HLAVAY György *(Nemzeti SC, 3/-)*, BLUM Zoltán *(Ferencvárosi TC, 6/-)* – SEBESTYÉN Béla *(MTK, 24/2)*, BODNÁR Sándor *(Magyar Athletikai Club, 13/14)*, PATAKI Mihály *(Ferencvárosi TC, 6/9)*, SCHLOSSER Imre *(Ferencvárosi TC, 35/41)*, BORBÁS Gáspár dr. *(Ferencvárosi TC, 32/10)*. ***Szövetségi kapitány:*** Herczog Ede (14).

AUSZTRIA: V. Müller – Popovich, Fr. Brandstätter II – Weber, J. Brandstätter I, K. Tekusch dr. – A. Müller, R. März, König, Fischera, Schmiedt.

Gólszerző: Schlosser Imre a 21., Bodnár Sándor a 34., Pataki Mihály a 65., Schlosser Imre a 80. percben.

A csapatot a válogató bizottság állította össze. A mérkőzésen a magyar csapat története legkönnyebb győzelmét aratta. A vezető gólt az első félidőben *Sebestyén Béla* beadásából *Schlosser Imre* fejelte, majd *Bodnár Sándor* távoli bombája is utat talált a hálóba. *„A második félidőben változatos játék következik* – írja a Sporthírlap. – *Az egyre erősödő szelet és hóvihart a magyarok kapják szembe. A 20. percben Pataki hosszú, alacsony lövése az osztrák kapus lábáról a gólba pattan. A 35. percben Sebestyén szép centere a szabadon álló Schlosser révén eredményezi a negyedik gólt."* A mérkőzésen nézőcsúcs született. Amatőr meccsen korábban még sehol a világon nem szurkoltak ennyien.

45.

AUSZTRIA–MAGYARORSZÁG 1:4 (0:1)

Wagner Trophy (Wagner-serleg), 1913. április 27., Bécs, WAC-pálya, 20 000 néző. ***Vezette:*** Howcroft (angol).

AUSZTRIA: Kaltenbrunner – Jak, Swatosch, Rumbold – Weber, J. Brandstätter, K. Tekusch dr. – Bauer, Twaroch, Studnicka, Fischera, Grundwald.

MAGYARORSZÁG: ZSÁK Károly *(33 FC, 4/-)* – RUMBOLD Gyula *(Ferencvárosi TC, 28/-)*, PAYER Imre *(Ferencvárosi TC, 11/-)* – BÍRÓ Gyula *(MTK, 26/3)*, BRÓDY Sándor *(Ferencvárosi TC, 17/1)*, BLUM Zoltán *(Ferencvárosi TC, 7/-)* – WEISZ Ferenc *(Ferencvárosi TC, 15/2)*, TÓTH-POTYA István *(Ferencvárosi TC, 4/3)*, PATAKI Mihály *(Ferencvárosi TC, 7/11)*, SCHLOSSER Imre *(Ferencvárosi TC, 36/41)*, BORBÁS Gáspár dr. *(Ferencvárosi TC, 33/10)*. ***Szövetségi kapitány:*** Herczog Ede (15).

Gólszerző: Tóth-Potya István a 25., Studnicka a 62., Bíró Gyula a 70., Pataki Mihály a 75., Pataki Mihály a 77. percben.

A csapatot a válogató bizottság állította össze, mely kilenc ferencvárosi játékost jelölt a kezdő tizenegybe. *„A magyar csapat alkalmazkodott jobban a pályához, óriási energiával startoltak az előreadott labdákra. A 25. percben Pataki szöktette Weiszt, ez Tóthhoz centerez, aki kapásból a jobb sarokba rúgja a labdát."* A második félidő 17. percében *Studnicka* egyenlített, majd a 25. percben ismét megszerezte a vezetést a magyar csapat: *„Bíró a Kaltenbrunnertől ököllel kiütött labdát 25 méterről középmagas, remek lövéssel kapásból a gólba küldi." Ezután két perc alatt két Pataki-gól következett. A 30. percben közelről egy jó átadást vágott a kapuba, majd a 32. percben „Borbás centerez, Schlosser átlépi a labdát, mire a jól helyezkedett Pataki gólt lő!"*

46.

MAGYARORSZÁG–SVÉDORSZÁG 2:0 (0:0)

1913. május 18., Budapest, Üllői út, 21 000 néző. ***Vezette:*** Heinrich Retschury (osztrák).

MAGYARORSZÁG: ZSÁK Károly *(33 FC, 5/-)* – RUMBOLD Gyula *(Ferencvárosi TC, 29/-)*, PAYER Imre *(Ferencvárosi TC, 12/-)* – BÍRÓ Gyula *(MTK, 27/3)*, SZURY Kálmán *(Budapesti AK, 3/-)*, BLUM Zoltán *(Ferencvárosi TC, 8/-)* – WEISZ Ferenc *(Ferencvárosi TC, 16/2)*, BODNÁR Sándor *(Magyar Athletikai Club, 14/14)*, PATAKI Mihály *(Ferencvárosi TC, 8/12)*, SCHLOSSER Imre *(Ferencvárosi TC, 37/42)*, BORBÁS Gáspár dr. *(Ferencvárosi TC, 34/10)*. ***Szövetségi kapitány:*** Herczog Ede (16).

SVÉDORSZÁG: O. Bengtsson – T. Malm, K. Törnkvist – G. Ekberg, K. Nilsson, C. Berg – A. Kristiansson, I. Swensson, Karl Gustafsson, S. Söderberg, K. Ansen.

Gólszerző: Pataki Mihály a 87., Schlosser Imre a 89. percben.

A csapatot a válogató bizottság állította össze. A magyar csapat meg sem közelítette az egy hónappal ezelőtt az osztrákok ellen Bécsben mutatott játékát. A mérkőzés a 86. percig a tehetetlen magyar csatársornak és a remekül védő *Zsák Károly* kapusnak köszönhetően 0:0-ra állt, s már mindenki elkönyvelte a döntetlen eredményt. A következő percben *„Borbás passzát Schlosser kapásból lövi, de faros labdája Berg hátáról lecsúszva Patakihoz került, aki éles lövéssel megszerzi az első gólt!"* A befejezést jelző sípszó előtt egy perccel *Schlosser Imre* remek cselekkel kiugrott a védők közül, egyedül tört kapura, s a kétségbeesetten kifutó *O. Bengtsson* kapus mellett megszerezte a magyar csapat második gólját. A már-már kudarcot jelentő döntetlenből így született győzelem...

47.

MAGYARORSZÁG–AUSZTRIA 4:3 (3:1)

Wagner Trophy (Wagner-serleg), 1913. október 26., Budapest, Hungária út, 30 000 néző. ***Vezette:*** Schumacher (angol).

MAGYARORSZÁG: ZSÁK Károly *(33 FC, 6/-)* – RUMBOLD Gyula *(Ferencvárosi TC, 30/-)*, SZENDRŐ Oszkár *(Budapesti TC, 13/-)* – BÍRÓ Gyula *(MTK, 28/3)*, HLAVAY György *(MTK, 4/1)*, VÁGÓ Antal *(MTK, 11/-)* – DOBÓ Gyula *(Budapesti TC, 3/2)*, KERTÉSZ II Vilmos *(MTK, 7/8)*, PATAKI Mihály *(Ferencvárosi TC, 9/13)*, SCHLOSSER Imre *(Ferencvárosi TC, 38/42)*, TÓTH-POTYA István *(Ferencvárosi TC, 5/3)*. ***Szövetségi kapitány:*** Herczog Ede (17).

AUSZTRIA: Plhak – Dittrich, F. Tekusch – Cimera, J. Brandstätter, K. Tekusch dr. – Bauer, R. März, H. Schwarz, Grundwald, Krzal.

Gólszerző: Kertész II Vilmos a 4., Kertész II Vilmos a 25., H. Schwarz a 29., Hlavay György a 40., Pataki Mihály a 68., R. März a 80., Dittrich (11-esből) a 84. percben.

A csapatot a válogató bizottság állította össze. A játék *„olyan tempóban indult, mintha csak 10 percig tartó küzdelem várt volna a csapatokra."* A végig jó iramú mérkőzésen a magyarok már 4:1-re vezettek, de végül mégis izgalmassá vált az utolsó tíz perc, ugyanis az osztrákok négy perc alatt két gólt szereztek. Bizony, ha *Zsák Károly* nem védett volna olyan kitűnően – bravúrjai nélkül még vereség is érhette volna az erejével teljesen kikészült magyar csapatot. A győzelem után viszont – bár a hatodik osztrák–magyar találkozó még hátra volt – eldőlt a Wagner-serleg sorsa: Magyarország válogatottja négy győzelmet aratva és egy döntetlent elérve elnyerte az egykori kapus emlékére alapított serleget.

48.

AUSZTRIA–MAGYARORSZÁG 2:0 (2:0)

Wagner Trophy (Wagner-serleg), 1914. május 3., Bécs, WAC-pálya, 22 000 néző. ***Vezette:*** Meerum-Terwogt (holland).

AUSZTRIA: Plhak – Urban, F. Tekusch – Schrenka, J. Brandstätter, K. Tekusch dr. – Heinzl, R. März, Braunsteiner I, Fischera, Neumann.

MAGYARORSZÁG: ZSÁK Károly *(33 FC, 7/-)* – RUMBOLD Gyula *(Ferencvárosi TC, 31/-)*, PAYER Imre *(Ferencvárosi TC, 13/-)* – KERTÉSZ Géza *(Budapesti TC, 1/-)*, HLAVAY György *(MTK, 5/1)*, BLUM Zoltán *(Ferencvárosi TC, 9/-)* – TAUSSIG Imre *(MTK, 1/-)*, TÓTH-POTYA István *(Ferencvárosi TC, 6/3)*, PATAKI Mihály *(Ferencvárosi TC, 10/13)*, HORVÁTH József *(Budapesti TC, 6/5)*, MÉSZÁROS Árpád *(Budapesti TC, 3/1)*. ***Szövetségi kapitány:*** Herczog Ede (18).

Gólszerző: Fischera a 19., Fischera a 34. percben.

A csapatot a válogató bizottság állította össze, melynek tagjai *Minder Frigyes, Oláh Károly, Löwenrosen Károly, Ordódy Béla* és *Herczog Ede* szövetségi kapitány voltak. Az 1912. július 3-ika óta mind a nyolc meccsét megnyerő magyar csapatot sorozatos sérülések és betegségek *(Schlosser Imre, Kertész II Vilmos, Bodnár Sándor)*, valamint lemondások *(Bíró Gyula, Borbás Gáspár dr.)* bontották meg. Az osztrák csapat „ki is használta" a magyar együttes tartalékos voltát, és *Fischera* vezérletével megtörték nemzeti tizenegyünk veretlenségi sorozatát – szépítvén ezzel a Wagner-serleg elnyeréséért vívott mérkőzések számukra negatív statisztikáján. (Érdekesség, hogy a stadionba csak a 22 játékos és 3–3 kísérő léphetett be díjmentesen.) A mérkőzés után *Löwenrosen Károly* lemondott válogató bizottságbeli tagságáról.

49.

MAGYARORSZÁG–FRANCIAORSZÁG 5:1 (1:1)

1914. május 31., Budapest, Üllői út, 14 000 néző. ***Vezette:*** Heinrich Retschury (osztrák).

MAGYARORSZÁG: ZSÁK Károly *(33 FC, 8/-)* – RUMBOLD Gyula *(Ferencvárosi TC, 32/-)*, PAYER Imre *(Ferencvárosi TC, 14/1)* – KISS Béla *(Ferencvárosi TC, 1/-)*, KÁROLY Jenő *(Budapesti AK, 23/10)*, BLUM Zoltán *(Ferencvárosi TC, 10/-)* – RÁCZ Győző *(Magyar Athletikai Club, 1/-)*, BODNÁR Sándor *(Magyar Athletikai Club, 15/17)*, PATAKI Mihály *(Ferencvárosi TC, 11/14)*, SCHLOSSER Imre *(Ferencvárosi TC, 39/42)*, BORBÁS Gáspár dr. *(Ferencvárosi TC, 35/10)*. ***Szövetségi kapitány:*** Herczog Ede (19).

FRANCIAORSZÁG: Chayrugies – Mathieu, Hanot – Allègre, Barreau, Jourda – Lesur, Brouzes, Jourdè, Dussart, Triboulet.

Gólszerző: Brouzes a 4., Bodnár Sándor a 20., Payer Imre (11-esből) az 59., Pataki Mihály a 76., Bodnár Sándor a 81., Bodnár Sándor a 87. percben.

A csapatot a válogató bizottság állította össze. A találkozó félórás késéssel kezdődött: *„Az történt ugyanis, hogy Borbás nem jött meg idejében, s ezért Herczog szövetségi kapitány elrendelte, hogy Mészáros álljon be a csapatba. Amikor aztán Mészáros már dresszbe volt öltözve, megérkezett Borbás, és újabb öltözködés után a csapat végre kivonulhatott."* A kezdéssel járó huzavona a franciáknak kedvezett: *Brouzes* révén már a negyedik percben megszerezték a vezetést. Bár *Bodnár Sándor* még az első játékrész közepén egyenlített, a vezető gólra a második félidő közepéig azonban várni kellett, ekkor *Payer* büntetőből volt eredményes. Megindult a magyar henger...

50.

SVÉDORSZÁG–MAGYARORSZÁG 1:5 (0:3)

1914. június 19., Stockholm, Råsunda-stadion, 6000 néző. ***Vezette:*** Meerum-Terwogt (holland).

SVÉDORSZÁG: J. Karlsson-Nottorp – T. Malm, R. Wicksell – G. Ekberg, K. Nilsson, K. Gustafsson – R. Bergström, I. Swensson, E. Börjesson, H. Ekroth, K. Ansen.

MAGYARORSZÁG: KNAPP Miksa *(MTK, 1/-)* – PAYER Imre *(Ferencvárosi TC, 15/2)*, CSÜDÖR Ferenc *(MTK, 7/-)* – BÍRÓ Gyula *(MTK, 29/3)*, KÁROLY Jenő *(Budapesti AK, 24/10)*, BLUM Zoltán *(Ferencvárosi TC, 11/-)* – TÓTH-POTYA István *(Ferencvárosi TC, 7/4)*, BORISZ Győző *(Törekvés SE, 1/1)*, RÁCZ Béla *(MTK, 1/1)*, SCHLOSSER Imre *(Ferencvárosi TC, 40/43)*, BŐTI János *(Törekvés SE, 1/-)*. ***Szövetségi kapitány:*** Herczog Ede (20).

Gólszerző: Payer Imre a 21., Tóth-Potya István a 33., Borisz Győző a 44., Rácz Béla a 60., K. Ansen a 71., Schlosser Imre a 87. percben.

A csapatot a válogató bizottság állította össze. A négy újonc játékossal *(Knapp Miksa, Borisz Győző, Rácz Béla* és *Bőti János)* felálló magyar válogatott parádés játékkal diadalmaskodott a tartalékosnak mondott svéd együttes ellen. Különösen *Borisz Győző* és *Rácz Béla* bemutatkozása járt sikerrel, mindkét játékos góllal járult hozzá a nagy arányú győzelemhez. A Svéd Labdarúgó-szövetség vitatta a találkozó hivatalos jellegét, mindössze kétkapus barátságos edzőmérkőzésnek tekintette az összecsapást. (Kimutatásaikban a mai napig, mint Svédország B-csapatának mérkőzése szerepel.) A Magyar Labdarúgók Szövetsége akkor is, később is ragaszkodott a hivatalos jelleghez.

51.

SVÉDORSZÁG–MAGYARORSZÁG 1:1 (0:1)

1914. június 21., Stockholm, Råsunda-stadion, 6000 néző. ***Vezette:*** Meerum-Terwogt (holland).

SVÉDORSZÁG: J. Karlsson-Nottorp – T. Malm, R. Wicksell – G. Ekberg, K. Nilsson, Runeborg – R. Bergström, I. Swensson, E. Börnjesson, Hjelm, Lundin.

MAGYARORSZÁG: ZSÁK Károly *(33 FC, 9/-)* – RUMBOLD Gyula *(Ferencvárosi TC, 33/-)*, PAYER Imre *(Ferencvárosi TC, 16/2)* – BÍRÓ Gyula *(MTK, 30/3)*, HLAVAY György *(MTK, 6/1)*, BLUM Zoltán *(Ferencvárosi TC, 12/-)* – RÁCZ Győző *(Magyar Athletikai Club, 2/-)*, BODNÁR Sándor *(Magyar Athletikai Club,* 16/17), RÁCZ Béla *(MTK, 2/1)*, SCHLOSSER Imre *(Ferencvárosi TC, 41/44)*, TÓTH-POTYA István *(Ferencvárosi TC, 8/4)*. ***Szövetségi kapitány:*** Herczog Ede (21).

Gólszerző: Schlosser Imre a 30., E. Börnjesson az 50. percben.

A csapatot a válogató bizottság állította össze. *„A magyar csapat az első félidőben még frissen mozgott, s igen sok goalhelyzet után Schlossernek a 30. p.-ben kornerből sikerült megszerezni a vezetést. A második félidőben a svédek erősen felülkerekednek, s irtózatos erőfeszítéssel tudja csak a védelem föltartóztani őket. Zsák számos lövést véd, de Börnjesson lövését nem tudta hárítani."* A mérkőzés tanulságait így foglalta össze a Sporthírlap: *„Sok mentő körülményt lehet ugyan a magyar csapat javára az igazságos megítélés serpenyőjébe dobni, de az az egy momentum most már el nem homályosítható valósággal derült ki, hogy a magyar csapat szereplése éppenséggel nem tette az objektív szemlélőre azt a benyomást, hogy válogatottunkat a vezető nemzetek amatőrsportjával legalább közel egyforma klasszisúnak tartsuk."*

52.

MAGYARORSZÁG–AUSZTRIA 2:2 (0:2)

1914. október 4., Budapest, Üllői út, 12 000 néző. ***Vezette:*** Fehéry Ákos (magyar).

MAGYARORSZÁG: ZSÁK Károly *(33 FC, 10/-)* – KEHRLING Béla *(Magyar Athletikai Club, 1/-)*, CSÜDÖR Ferenc *(MTK, 8/-)* – KISS Béla *(Ferencvárosi TC, 2/-)*, HLAVAY György *(MTK, 7/1)*, KERTÉSZ II Vilmos *(MTK, 8/8)* – KLEMENT Engelbert *(MTK, 1/-)*, BODNÁR Sándor *(Magyar Athletikai Club, 17/17)*, PÓTZ-NAGY Árpád *(Budapesti TC, 1/1)*, SCHLOSSER Imre *(Ferencvárosi TC, 42/45)*, BŐTI János *(Törekvés SE, 2/-)*. ***Szövetségi kapitány:*** Herczog Ede (22).

AUSZTRIA: Bode – Popovich, Löwenfeld – Achatzy, Heiss, K. Tekusch dr. – Wondrak, König II, Studnicka, F. Swatosch, Krzal.

Gólszerző: Studnicka a 36., F. Swatosch a 45., Pótz-Nagy Árpád az 54., Schlosser Imre a 72. percben.

A csapatot a válogató bizottság állította össze, melynek tagjai *Herendi Artúr, Minder Frigyes, Oláh Károly, Ordódy Béla* és *Herczog Ede* szövetségi kapitány voltak. A két ország szövetsége a Vöröskereszt javára rendezte a mérkőzést, amelyet először Budapest–Bécs néven kötöttek le, majd magyar–osztrák találkozónak nyilvánítottak azzal, hogy nem számít be a két ország rendszeresített mérkőzései közé. Ennek ellenére mindkét szövetség nyilvántartja és elismeri a találkozó hivatalos jellegét. (Később kideríthették, hogy ez a mérkőzés volt a 25. osztrák–magyar találkozó.) Az osztrák válogatott gyászkarszalaggal lépett pályára, ugyanis alig néhány napja esett el a harctéren a huszonháromszoros válogatott *Robert Merz,* az osztrák futball egyik legfényesebb csillaga. Az előzmények után a pályán békés döntetlen született...

53.

AUSZTRIA–MAGYARORSZÁG 1:2 (0:0)

1914. november 8., Bécs, WAC-pálya, 6000 néző. ***Vezette:*** Schmieger (osztrák).

AUSZTRIA: Bode – Dittrich, F. Schlosser – Achatzy, J. Brandstätter, K. Tekusch dr. – Haist, Bauer, Kuthan, Neumann, Krzal.

MAGYARORSZÁG: ZSÁK Károly *(33 FC, 11/-)* – KEHRLING Béla *(Magyar Athletikai Club, 2/-)*, CSÜDÖR Ferenc *(MTK, 9/-)* – BÍRÓ Gyula *(MTK, 31/3)*, HLAVAY György *(MTK, 8/1)*, MANDL Frigyes *(33 FC, 1/-)* – TÓTH-POTYA István *(Ferencvárosi TC, 9/4)*, BODNÁR Sándor *(Magyar Athletikai Club, 18/18)*, KONRÁD II Kálmán *(MTK, 1/1)*, SCHLOSSER Imre *(Ferencvárosi TC, 43/45)*, BORBÁS Gáspár dr. *(Ferencvárosi TC, 36/10)*. ***Helyettes szövetségi kapitány:*** Minder Frigyes (14).

Gólszerző: Konrád II Kálmán az 59., Kuthan a 68., Bodnár Sándor a 87. percben.

A csapatot a válogató bizottság állította össze (a katonáskodó *Herczog Ede* szövetségi kapitányt távollétében *Minder Frigyes* helyettesítette). A végig zuhogó esőben lejátszott találkozón a két újonc játékost *(Mandl Frigyes* és *Konrád II Kálmán)* felvonultató magyar csapat nagy küzdelemben az utolsó percekben elért góljával tudott felülkerekedni ellenfelén. 0:0-ás állásnál az osztrákok tizenegyest hibáztak. *„A játék általános jellemzésénél megemlíthetjük* – írta a Sporthírlap –, *hogy az első félidőben az osztrákok támadtak többet, a második félidőben azonban, bár a forduló a sötétedés miatt pihenő nélkül történt, a magyarok támadása jegyében folyt le. A győztes gólt a második félidő 42. percében érjük el. Borbás egy már elveszettnek hitt labdát nagy energiával mégis elfog, centerét Bodnár stoppolja és könyörtelenül a kapuba küldi."* A biztos vereségre számító magyar közvéleményt így kellemes csalódás érte.

54.

MAGYARORSZÁG–AUSZTRIA 2:5 (1:2)

1915. május 2., Budapest, Hungária út, 16 000 néző. ***Vezette:*** Schubert Ferenc (magyar).

MAGYARORSZÁG: ZSÁK Károly *(33 FC, 12/-)* – KŐSZEGI György *(Budapesti TC, 1/-)*, CSÜDÖR Ferenc *(MTK, 10/-)* – BÍRÓ Gyula *(MTK, 32/3)*, RAUCHMAUL Emil *(Budapesti TC, 1/-)*, KOCSIS Ferenc *(Magyar Athletikai Club, 1/-)* – KLEMENT Engelbert *(MTK, 2/-)*, KONRÁD II Kálmán *(MTK, 2/1)*, PATAKI Mihály *(Ferencvárosi TC, 12/15)*, SCHLOSSER Imre *(Ferencvárosi TC, 44/45)*, BORBÁS Gáspár dr. *(Ferencvárosi TC, 37/10)*. ***Helyettes szövetségi kapitány:*** Minder Frigyes (15).

AUSZTRIA: Desnohlidek – Popovich, Jetzinger – Sedlacek, Prohaska, Kürner – Ehrlich, Kuthan, Studnicka, F. Swatosch, Hoel.

Gólszerző: Studnicka a 26., Kuthan a 36., Sedlacek (öngól) a 44., Studnicka a 46., Hoel az 55., Pataki Mihály a 71., Ehrlich a 87. percben.

A csapatot a válogató bizottság állította össze, melynek tagjai *Szieberth Imre, Herendi Artúr, Ordódy Béla* és *Minder Frigyes* voltak. (A harctéren tartózkodó *Herczog Ede* szövetségi kapitányt *Minder Frigyes* helyettesítette.) *„Jó szerencse* – írta a Budapest–Bécs mérkőzésről a Sporthírlap –, *hogy a »háborús« jelzőt használjuk a mérkőzésről szóló tudósításban, mert az eredmény ugyancsak elcsúfítaná a békebeli magyar–osztrák mérkőzések eredménylistáját, amelyben ez volt az első Budapesten szenvedett vereség. Standard válogatottjaink sorából nélkülöznünk kellett a harctéren lévő Rumboldot, Payert, Bodnárt, Blumot, Hlavayt, valamint Weiszt."* Később a két szövetség a hivatalos találkozók közé sorolta a mérkőzést.

55.

AUSZTRIA–MAGYARORSZÁG 1:2 (0:2)

1915. május 30., Bécs, WAC-pálya, 8000 néző. ***Vezette:*** Schmieger (osztrák).

AUSZTRIA: Desnohlidek – Popovich, F. Schlosser – Cimera, J. Brandstätter, Kürner – Heinzl, Kuthan, Studnicka, F. Swatosch, Hoel.

MAGYARORSZÁG: KNAPP Miksa *(MTK, 2/-)* – RÉVÉSZ Béla *(MTK, 8/-)*, CSÜDÖR Ferenc *(MTK, 11/-)* – VANICSEK I János *(33 FC, 1/-)*, KONRÁD I Jenő *(MTK, 1/-)*, KERTÉSZ III Adolf *(MTK, 3/-)* – TÓTH-POTYA István *(Ferencvárosi TC, 10/4)*, KERTÉSZ II Vilmos *(MTK, 9/8)*, PATAKI Mihály *(Ferencvárosi TC, 13/15)*, SCHLOSSER Imre *(Ferencvárosi TC, 45/46)*, BORBÁS Gáspár dr. *(Ferencvárosi TC, 38/11)*. ***Helyettes szövetségi kapitány:*** Minder Frigyes (16).

Gólszerző: Schlosser Imre az 5., Borbás Gáspár dr. a 22., F. Swatosch a 80. percben.

A csapatot a válogató bizottság állította össze, melynek tagjai *Oprée Rezső, Herendi Artúr, Oláh Aladár, Ordódy Béla* és *Minder Frigyes* megbízott szövetségi kapitány voltak. A fedezetsorban két újoncot *(Vanicsek I János* és *Konrád I Jenő)* felvonultató magyar csapat visszavágott a 28 nappal korábban, Budapesten elszenvedett csúfos vereségért. Már az 5. percben megszerezte a vezetést a magyar gárda: *„Tóth jobbszélső labdáját Schlosser fogja el és kapásból a bal sarokba lövi, ahol a gólléccet érintve a kapuba vágódik."* A 22. percben *„Borbás birtokába kerül a labda, néhány lépést rohan vele, azután feltartóztathatatlanul a bal sarokba plasszírozza."* A második játékrészben az osztrák csapat mindent egy lapra feltéve támadni kezdett, a magyar védelem ellenállása miatt csak szépíteni sikerült.

56.

AUSZTRIA–MAGYARORSZÁG 4:2 (2:1)

1915. október 3., Bécs, WAC-pálya, 1200 néző. ***Vezette:*** Retschury (osztrák).

AUSZTRIA: Kraupar – Jetzinger, F. Schlosser – Prohaska, J. Brandstätter, Nietsche – Ehrlich, Heinzl, Studnicka, Bauer, Hoel.

MAGYARORSZÁG: KNAPP Miksa *(MTK, 3/-)* – PAYER Imre *(Ferencvárosi TC, 17/2)*, CSÜDÖR Ferenc *(MTK, 12/-)* – BÍRÓ Gyula *(MTK, 33/3)*, KEHRLING Béla *(Magyar Athletikai Club, 3/-)*, KERTÉSZ III Adolf *(MTK, 4/-)* – TÓTH-POTYA István (*Ferencvárosi TC, 11/4)*, KERTÉSZ II Vilmos *(MTK, 10/9)*, KONRÁD II Kálmán *(MTK, 3/1)*, SCHLOSSER Imre *(Ferencvárosi TC, 46/47)*, BORBÁS Gáspár dr. *(Ferencvárosi TC, 39/11)*. ***Helyettes szövetségi kapitány:*** Minder Frigyes (17).

Gólszerző: Schlosser Imre a 14., Heinzl a 20., Heinzl a 26., Kertész II Vilmos az 52., Bauer a 65., Bauer a 85. percben.

A csapatot a válogató bizottság állította össze, melynek tagjai *Oprée Rezső, Herendi Artúr, Oláh Aladár, Ordódy Béla, Szieberth Imre* és *Minder Frigyes* megbízott szövetségi kapitány voltak. Esős időben, mély talajon csak az első félidőben volt a magyar csapat egyenrangú ellenfele az osztrákoknak. *„A magyar csapat győzelmi esélyét a válogató bizottság ölte meg* – írta a Sporthírlap. – *Csökönyös nyakassággal szembehelyezkedett a sportközvéleménnyel akkor, amidőn Blum kihagyásával Kerhlinget tette a középfedezet helyére és ezzel az egész halfsor eredményes munkáját megbénította. Nem állítjuk, hogy a magyar csapat Blum beállításával okvetlenül babértól övezve tért volna vissza Bécsből, de a válogató bizottság legalább mentesítve lett volna attól a felelősségtől, amelynek ódiumát most viselnie kell."*

57.

MAGYARORSZÁG–AUSZTRIA 6:2 (2:1)

1915. november 7., Budapest, Üllői út, 12 000 néző. ***Vezette:*** Oláh Aladár (magyar).

MAGYARORSZÁG: ZSÁK Károly *(33 FC, 13/-)* – PAYER Imre *(Ferencvárosi TC, 18/2)*, CSÜDÖR Ferenc *(MTK, 13/-)* – BÍRÓ Gyula *(MTK, 34/3)*, KERTÉSZ III Adolf *(MTK, 5/-)*, KOVÁCS Elemér *(MTK, 1/-)* – TÓTH-POTYA István *(Ferencvárosi TC, 12/6)*, KERTÉSZ II Vilmos *(MTK, 11/10)*, SCHLOSSER Imre *(Ferencvárosi TC, 47/47)*, SCHAFFER Alfréd *(MTK, 1/3)*, BORBÁS Gáspár dr. *(Ferencvárosi TC, 40/11)*. ***Helyettes szövetségi kapitány:*** Minder Frigyes (18).

AUSZTRIA: Kraupar – Popovich, F. Schlosser – Prohaska, J. Brandstätter, Nietsche – Heinzl, Kuthan, Studnicka, L. Neubauer, Hoel.

Gólszerző: Kertész II Vilmos a 7., Schaffer Alfréd a 21., Heinzl a 25., Tóth-Potya István az 58., Schaffer Alfréd a 75., Tóth-Potya István a 76., Studnicka a 80., Schaffer Alfréd a 90. percben.

Kiállítva: Hoel a 61., Kovács Elemér a 63. percben.

A csapatot a válogató bizottság állította össze. Kis kellemetlenséggel indult a mérkőzés. *Payer Imre* nem érkezett meg idejében, így a válogatott nélküle, tíz emberrel kezdte el a játékot. A publikum aggodalmát a 3. percben megszüntette a Ferencváros jobbhátvédjének megjelenése. *„A magyar csapat várakozáson felül szerepelt* – írta a Sporthírlap –, *de bocsássuk mindjárt előre – csak az eredmény szempontjából. Több gólt rúgtak, mint azt a legvérmesebb reményekkel várni lehetett volna, maga a játék azonban sok kívánni valót hagyott hátra."* A mérkőzés hőse az újonc *Schaffer Alfréd* volt, aki bemutatkozásképpen három gólt helyezett el *Kraupar* hálójában.

Az osztrák csapat fennállása óta először játszik fekete-sárga csíkos ingben. Eddig ugyanis nálunk mindig, sőt odahaza is szinte kivétel nélkül, fehér ingben, fekete nadrágban játszott. Ostmark piros-fehér-piros emblémával a bal melle fölött. Most háború van, talán ezért merészkedtek felhúzni a Habsburgok családi színét, a „svarcgelb"-et!

Nagy mellénnyel jöttek. Az egy hónappal ezelőtt Bécsben biztos fölénnyel kivívott 4:2-es győzelmük szülte önbizalommal.

Kraupar kapus és serege úgy érezte, újra itt az alkalom: legutóbb egyszer már sikerült, s most Pesten újra legyőzhetik a magyar válogatottat! Ám menten kitört rajtuk a nyugtalanság, amikor mi azonnal föléjük kerekedtünk. Elvesztette idegeit az egész svarcgelb társaság! Elsősorban a nagy (testalkatra is hatalmas méretű), félelmetes középfedezetük, a Rapid *Brandstättere.* Lökdösődött, rúgott, taszigált; sőt ütött, vert, bokszolt, könyökölt, amerre csak látott. Rárohant egyszer az általában mindig tisztán játszó *Schlosserra* is, összerugdosta *Slózit,* sőt még a mindig finom, a légynek sem ártó *Borbást* is úgy, hogy az FTC „örök" válogatott balszárnya szinte kiesett a játékból.

Aztán *Hoel,* a bécsi balszélső rohant bele tehetetlen dühében az őt folyton leszerelő *Bíró Gyulába,* nagyszerű jobbfedezetünkbe. Igaz, a jókötésű *Bíró* nem ijedt meg, s szinte szabályos (szabályos!) bokszpárbajt vívtak. Mire *Kovács Elemér* – a *Nyúl Ferenc* helyett beugrott újonc és alkalmi balfedezet – úgy érezte, hogy neki, mint véletlen válogatottnak illik rendet teremtenie...

A parázs dulakodás, sőt verekedés vége az lett, hogy a játékvezető előbb *Hoelt,* majd *Kovácsot* leküldte a pályáról. Micsoda izgalmak, micsoda jelenetek!

De még mindig nem ezért feledhetetlen ez a 90 perc!

Hanem a *Spéciért!*

Schaffer, akiért 16 esztendős gyermeki szívünk úgy dobogott, utolérhetetlen volt a szemünkben! Mert *Slózi,* sőt az egész *Schlosser–Borbás* FTC-szárny valahogy túl klasszikus volt már nekünk. *Bodnár,* a robbanékony, a legizgalmasabb csatár ez időben sérülten keveset szerepelt. Ellenben *Schaffer,* a *Spéci!* Aki végre, végre bekerült a válogatottba!

Mert Bécsben – *Schaffert* megint mellőzték a válogatók – a nagy csapat 4:2-re kikapott. Ugyanakkor, amikor a WSC ellen tűzijátékot rendezett a Spéci. (Két gólt rúgott az MTK és FTC kombinált–WSC 4:2-es mérkőzésen). Kitört a vihar. Megfújoltuk a válogatottat, amint kilépett a pályaudvarról, csoportokba verődtünk, és ütemesen üvöltözve jártuk be a körutat, felkerestük a híres futballkávéházakat és be-beordítottunk az ajtajaikon: a *„Spécit a csa-pat-baaa!"* Állítom, mi, az akkori állóhely serdülő korú rajongói ordítottuk be *Schaffert* a válogatottba.

Meghálálta a *Spéci!* Bemutatkozása káprázatosan sikerült. Három fenomenális gólt lőtt. Először *Borbás* beadását „drop-kick"-kel továbbította a hálóba, aztán egyet elképesztő helyzetből lőtt, teljesen körülzárva, 20 méterről, végül még egyet az utolsó percben is, maga kidolgozta helyzetből, szemkápráztató, látványos módon.

A II. félidőben, ha *Schafferhoz* került a labda, szinte az egész osztrák csapat, csatárostul rohant hátra, menteni a menthetőt, segíteni a kapusnak. Rohant még *Bauer* és az öreg karikalábú *Studnicka* is.

– *Spéci megtanítja futni az osztrák csapatot! Megfutamítja a bécsieket!* – ujjongtunk ott az állóhelyen, amerre az Üllői úti fák bólogattak a szép őszi napon.

58.

AUSZTRIA–MAGYARORSZÁG 3:1 (0:0)

1916. május 7., Bécs, Hütteldorf, WAF-pálya, 8000 néző. ***Vezette:*** Schmieger (osztrák).

AUSZTRIA: Kraupar – Popovich, J. Deutsch – Sedlacek, J. Brandstätter, G. Deutsch – Beck, Heinzl, Studnicka, Bauer, Wieser.

MAGYARORSZÁG: KNAPP Miksa *(MTK, 4/-)* – KEHRLING Béla *(Magyar Athletikai Club, 4/-)*, CSÜDÖR Ferenc *(MTK, 14/-)* – BÍRÓ Gyula *(MTK, 35/3)*, GING József *(Törekvés SE, 1/-)*, KOVÁCS Elemér *(MTK, 2/-)* – WINKLER I József *(MTK, 1/-)*, KERTÉSZ II Vilmos *(MTK, 12/11)*, SCHAFFER Alfréd *(MTK, 2/3)*, KONRÁD II Kálmán *(MTK, 4/1)*, *SZABÓ Péter (MTK, 1/-)*. ***Szövetségi kapitány:*** Herczog Ede (23).

Gólszerző: Kertész II Vilmos az 58., Bauer a 62., Bauer a 69., Studnicka a 76. percben.

A csapatot a válogató bizottság állította össze, melynek tagjai *Oprée Rezső, Oláh Aladár, Ordódy Béla, Herendi Anrtúr, Minder Frigyes* és *Herczog Ede* szövetségi kapitány voltak. A csapatösszeállítás érdekessége volt, hogy kilenc MTK játékos szerepelt a kezdő tizenegyben. A klubcsapatban megszerzett összeszokottság azonban kevésnek bizonyult a vártnál jobban játszó osztrák csapat ellen, különösen a vendéglátók balösszekötője volt elemében, aki két góllal terhelte meg *Knapp Miksa* hálóját. Remekelt a „sógorok" védelme is, s azzal, hogy *Brandstätter* lefogta *Schaffer Alfrédot,* kihúzták a magyar csatársor „méregfogát". Ezen a mérkőzésen játszott utoljára a nemzeti tizenegyben *Kehrling Béla,* a későbbi asztalitenisz világbajnok, a teniszsport első magyar világklasszisa és a Budai Korcsolyázó Egylet jéglabdacsapatának tagja.

59.

MAGYARORSZÁG–AUSZTRIA 2:1 (2:1)

1916. június 4., Budapest, Hungária út, 16 000 néző. ***Vezette:*** Oláh Aladár (magyar).

MAGYARORSZÁG: KNAPP Miksa *(MTK, 5/-)* – PAYER Imre *(Ferencvárosi TC, 19/2)*, CSÜDÖR Ferenc *(MTK, 15/-)* – BÍRÓ Gyula *(MTK, 36/3)*, NYÚL I Ferenc *(MTK, 1/-)*, GING József *(Törekvés SE, 2/-)* – BODNÁR Sándor *(Magyar Athletikai Club, 19/18)*, KERTÉSZ II Vilmos *(MTK, 13/11)*, SCHLOSSER Imre *(MTK, 48/48)*, SCHAFFER Alfréd *(MTK, 3/4)*, SZABÓ Péter *(MTK, 2/-)*. ***Szövetségi kapitány:*** Herczog Ede (24.)

AUSZTRIA: Feigl – Popovich, J. Deutsch I – Sedlacek, J. Brandstätter, Prohaska – Josef Stürmer III, L. Neubauer, Studnicka, Bauer, Wieser.

Gólszerző: Schaffer Alfréd a 11., Schlosser Imre a 25., Bauer a 27. percben.

A csapatot a válogató bizottság állította össze, mely először jelölte a nagy vihart kiváltó klubcseréje után *Schlosser Imrét* a kezdő tizenegybe, mint MTK játékost. Csak az első 25 percben játszott elfogadhatóan a magyar csapat, bizonyítja ezt a két rúgott gól is. A találkozó hátralévő részében fokozatosan visszaesett a magyar gárda, különösen a *Bodnár Sándor, Kertész II Vilmos* jobbszárny gyengélkedett. Sűrűn cserélgették a helyüket, de sehogysem bírtak a jól záró osztrák védőkkel. Ennek ellenére lehetett volna nagyobb különbségű a győzelem, ám a 89. percben *Bodnár Sándor* gólját a játékvezető *Schlosser Imre* lesállása miatt nem adta meg. (Az előmérkőzésen az MLSZ ifjúsági csapatában pályára lépett a 15 éves *Orth György,* aki a későbbiek folyamán a magyar labdarúgás legendás alakjává nőtte ki magát.)

60.

MAGYARORSZÁG–AUSZTRIA 2:3 (1:3)

1916. október 1., Budapest, Üllői út, 16 000 néző. ***Vezette:*** Veres Imre dr. (magyar).

MAGYARORSZÁG: KNAPP Miksa *(MTK, 6/-)* – PAYER Imre *(Ferencvárosi TC, 20/2)*, CSÜDÖR Ferenc *(MTK, 16/-)* – KERTÉSZ II Vilmos *(MTK, 14/11)*, GING József *(Törekvés SE, 3/-)*, VÁGÓ Antal *(MTK, 12/-)* – TÓTH-POTYA István *(Ferencvárosi TC, 13/7)*, BODNÁR Sándor *(Magyar Athletikai Club, 20/18)*, SCHLOSSER Imre *(MTK, 49/48)*, SCHAFFER Alfréd *(MTK, 4/5)*, BORBÁS Gáspár dr. *(Ferencvárosi TC, 41/11)*. ***Szövetségi kapitány:*** Herczog Ede (25).

AUSZTRIA: Kraupar – Popovich, Dittrich – Sedlacek, Jordan, Kerr-Konus – Köck, Grundwald, Studnicka, Bauer, Wieser.

Gólszerző: Bauer a 2., Grundwald a 15., Tóth-Potya István a 21., Bauer a 30., Schaffer Alfréd a 71. percben.

A csapatot a válogató bizottság állította össze. *„Nem kell szégyenkezni* – írta a Sporthírlap –, *hogy egy kis folt esett az erdélyi menekültek felsegélyezésével kapcsolatos kilencedik háborús magyar–osztrák mérkőzés eredményén. Az osztrák színek képviselői legyőztek bennünket. Bekövetkezett tehát hazai talajon ismét az a vereség, amelyet szépíteni nem lehet és nem szabad. Az osztrákok mindvégig jobbak voltak, összehasonlíthatatlanul eszesebben dolgoztak s megérdemelten győztek. Sikernek kellett koronázni önzetlen fáradozásukat, mert ellenfelük, a minden idők leggyengébb magyar válogatott csapata, súlyos hibáinak özönében többek között az önzetlen játékról is megfeledkezett."* A mérkőzés krónikájához tartozik, hogy a 38. percben *Schaffer* kapufára lőtte a *Sedlacek* kezezéséért megítélt tizenegyest.

61.

AUSZTRIA–MAGYARORSZÁG 3:3 (2:2)
a találkozó sötétedés miatt a 74. percben félbeszakadt

1916. november 5., Bécs, Hütteldorf, WAF-pálya, 7000 néző. ***Vezette:*** Seemann (osztrák).

AUSZTRIA: Plhak – Popovich, Dittrich – Kerr-Konus, Nietsche, Sedlacek – L. Neubauer, Kraus, Studnicka, Bauer, Wieser.

MAGYARORSZÁG: DÜRR Antal *(Törekvés SE, 1/-)* – CSÜDÖR Ferenc *(MTK, 17/-)*, SIEGL József *(Törekvés SE, 1/-)* – KERTÉSZ II Vilmos *(MTK, 15/11)*, NYÚL I Ferenc *(MTK, 2/-)*, VÁGÓ Antal *(MTK, 13/-)* – TÓTH-POTYA István *(Ferencvárosi TC, 14/7)*, KONRÁD II Kálmán *(MTK, 5/2)*, SCHLOSSER Imre *(MTK, 50/49)*, SCHAFFER Alfréd *(MTK, 5/6)*, SZABÓ Péter *(MTK, 3/-)*. ***Szövetségi kapitány:*** Herczog Ede (26).

Gólszerző: Bauer a 17., Kraus a 25., Schlosser Imre a 33., Konrád II Kálmán a 45., Bauer az 52., Schaffer Alfréd az 56. percben.

Kiállítva: Schaffer Alfréd a 70. percben.

A csapatot a válogató bizottság állította össze. A találkozó *Schlosser Imre* hozsannázásával kezdődött. A félszázadik válogatottságát ünneplő csillag és társai azonban meglehetősen gyengén játszottak. A mérkőzés egyébként botrányba fulladt: a 70. percben az osztrák *Max Seemann* játékvezető nem adta meg *Konrád II Kálmán* szabályosnak tűnő gólját. *Schaffer Alfréd,* akit *Kerr-Konus* az akció során a földre tepert, „összeütközött" a játékvezetővel. *Seemann* mindezt zokon vette, s levonult a pályáról. A találkozó bő negyedóra múlva – *Schaffer Spéci* nélkül – folytatódott, ám a sötétedés miatt már csak négy percig tartott...

62.

AUSZTRIA–MAGYARORSZÁG 1:1 (1:1)

1917. május 6., Bécs, WAC-pálya, 4000 néző. ***Vezette:*** Schmieger (osztrák).

AUSZTRIA: Kraupar – Popovich, Dittrich – Sedlacek, Jordan, Rupetz – L. Neubauer, Heinzl, Studnicka, Bauer, Wieser.

MAGYARORSZÁG: KNAPP Miksa *(MTK, 7/-)* – KOVÁCS Elemér *(MTK, 3/-,)* FELDMANN Gyula *(Ferencvárosi TC, 3/-,* – KERTÉSZ II Vilmos *(MTK, 16/11)*, KERTÉSZ III Adolf *(MTK, 6/-)*, VÁGÓ Antal *(MTK, 14/-)* – LUDWIG Béla *(III. ker. TVE, 1/-)*, KONRÁD II Kálmán *(MTK, 6/2)*, SCHAFFER Alfréd *(MTK, 6/6)*, SCHLOSSER Imre *(MTK, 51/50)*, SZABÓ Péter *(MTK, 4/-)*. ***Szövetségi kapitány:*** Herczog Ede (27).

Gólszerző: Schlosser Imre a 18., Heinzl a 45. percben.

A csapatot a válogató bizottság állította össze, mely kilenc MTK játékost állított a kezdő tizenegybe. A mérkőzést szükségbíróként *Schmieger* vezette, mert a német *Winkler* utazása során az egyik átszállásnál lekéste a csatlakozást. A végig zuhogó esőben lejátszott találkozóról *„...megállapíthatjuk, hogy a válogatott mérkőzés, mint rendesen, amikor a biztos győzelem reménységétől van eltelve az egész sportvilág, csak fél sikert juttatott színeinknek."* Még ennek is örülni kellett, ugyanis a 12. percben *Dittrich* 11-esét Knapp megfogta. *„A küzdelem háromnegyed részében a magyar csapat volt a helyzet ura. A magyar csapat fő erőssége a fedezetsor volt. Különösen kimagaslott Kertész III, de igen jó volt Kertész II és Vágó is. A csatársor általában gyengén játszott. Ludwig nem vált be. Schlosser és Konrád a mély talajon eleinte nehezen mozogtak. A két bäck közül Feldmann volt a jobbik. Knapp játékát egy kis bizonytalanság jellemezte."*

63.

MAGYARORSZÁG–AUSZTRIA 6:2 (5:1)

1917. június 3., Budapest, Hungária út, 22 000 néző. ***Vezette:*** Winkler (német).

MAGYARORSZÁG: KNAPP Miksa *(MTK, 8/-)* – FELDMANN Gyula *(Ferencvárosi TC, 4/-)*, SIEGL József *(Törekvés SE, 2/-)* – KERTÉSZ II Vilmos *(MTK, 17/11)*, KERTÉSZ III Adolf *(MTK, 7/-)*, BLUM Zoltán *(Ferencvárosi TC, 13/-)* – WEISZ Ferenc *(Ferencvárosi TC, 17/3)*, URIK József *(Törekvés SE, 1/1)* SCHLOSSER Imre *(MTK, 52/52)*, SCHAFFER Alfréd *(MTK, 7/8)*, SZABÓ Péter *(MTK, 5/-)*. ***Szövetségi kapitány:*** Herczog Ede (28).

AUSZTRIA: Kraupar – Popovich, Dittrich – Prohaska, J. Brandstätter, Kohn – Beck, Heinzl, Studnicka, Bauer, Schmiedt.

Gólszerző: Heinzl a 9., Urik József a 13., Schaffer Alfréd a 16., Schlosser Imre a 40., Weisz Ferenc a 41., Schlosser Imre a 45., Schaffer Alfréd a 62., Popovich a 79. percben.

A csapatot a válogató bizottság állította össze. A mérkőzést egy budapesti kórházban ápolt, sebesült német tiszt – természetesen vizsgázott bíró – vezette. Nem volt nehéz dolga... *„A válogató bizottság ez egyszer büszke lehet a munkájára* – írta tudósításában a Sporthírlap. – *Jobb csapatot kiállítani nem is lehet. Ritkán láttunk még magyar csapatban ilyen egységet. A magyar csapat fölénye szembetűnő volt. A nagy arányú győzelem már a második gól után bizonyosra vehető volt. A második félidő közepén Brantstätter, az osztrák együttes középfedezete megsérült, kiállt és a magyar csapat lovagiasan nem aknázta ki a helyzetet, beérte az első félidőben biztosított négygólos előnnyel."*

64.

AUSZTRIA–MAGYARORSZÁG 1:4 (0:1)

1917. július 15., Bécs, WAC-pálya, 8000 néző. ***Vezette:*** Pohl (német).

AUSZTRIA: Halpern – Popovich, Dittrich – F. Sedlacek, J. Brandstätter, Rupetz – Beck, Bauer, Vanik, Prousek, Schmiedt.

MAGYARORSZÁG: PLATTKÓ Ferenc *(Vasas SC, 1/-)* – FELDMANN Gyula *(Ferencvárosi TC, 5/-)*, SIEGL József *(Törekvés SE, 3/-)* – KERTÉSZ II Vilmos *(MTK, 18/11)*, KERTÉSZ III Adolf *(MTK, 8/-)*, VÁGÓ Antal *(MTK, 15/-)* – TAUSSIG Imre *(MTK, 2/-)*, URIK József *(Törekvés SE, 2/1)*, SCHLOSSER Imre *(MTK, 53/53)*, SCHAFFER Alfréd *(MTK, 8/11)*, SZABÓ Péter *(MTK, 6/-)*. ***Szövetségi kapitány:*** Herczog Ede (29.)

Gólszerző: Schaffer Alfréd a 39., Prousek az 51., Schlosser Imre az 55., Schaffer Alfréd a 73., Schaffer Alfréd a 77. percben.

A csapatot a válogató bizottság állította össze. A találkozót jótékony célú mérkőzésként a bécsi Fremdeblatt című lap kezdeményezésére a Török Félhold, illetve a Galíciában küzdő törökök megsegítésére szervezték. Éppen ezért, mint soron kívüli, illetve rendkívüli mérkőzést, az osztrákok sokáig nem vették fel nyilvántartásukba, és hivatalos válogatott találkozó jellegét vitatták. Annak ellenére, hogy az osztrák csapatban szerepeltek a prágai Slavia játékosai *(Vanik* és *Prousek),* a magyar csapat káprázatosan játszott, különösen *Schaffer Alfréd,* aki mesterhármast ért el. *„Ünnepe volt vasárnap a magyar football-sportnak* – írta a Sporthírlap. – *A magyar futballisták oly fényes győzelmet arattak az osztrák válogatott csapat fölött, aminőre Bécsben mindössze csak kétszer volt példa, s aminek méltatásához alig találunk dicsérő jelzőt."*

65.

MAGYARORSZÁG–AUSZTRIA 2:1 (1:0)

1917. október 7., Budapest, Üllői út, 20 000 néző. ***Vezette:*** Chemnitz (német).

MAGYARORSZÁG: PLATTKÓ Ferenc *(Vasas SC, 2/-)* – FELDMANN Gyula *(MTK, 6/-)*, SIEGL József *(Törekvés SE, 4/-)* – KERTÉSZ II Vilmos *(MTK, 19/11)*, KERTÉSZ III Adolf *(MTK, 9/-)*, VÁGÓ Antal *(MTK, 16/-)* – TAUSSIG Imre *(MTK, 3/1)*, ENGEL II Vilmos *(Budapesti AK, 1/-)*, SCHLOSSER Imre *(MTK, 54/53)*, SCHAFFER Alfréd *(MTK, 9/12)*, SZABÓ Péter *(MTK, 7/-)*. ***Szövetségi kapitány:*** Herczog Ede (30).

AUSZTRIA: Kraupar – Popovich, Dittrich – Rupetz, Fichta, F. Sedlacek (WAF) – H. Ehrlich, Sedlacsek (Slavia), L. Neubauer, Vanik, Prousek.

Gólszerző: Schaffer Alfréd a 40., Taussig Imre az 52., Sedlacsek (Slavia) a 67. percben.

A csapatot a válogató bizottság állította össze. *„A magyar csapatért drukkoló tömeg lelkét megfekvő borulat még akkor sem foszlott szét* – tudósított a Sporthírlap –, *amikor az első magyar gólt jelezte a bíró füttye. A sokáig aggodalommal várt gól ugyanis nem volt olyan, amely hirtelen lelkesedést válthatott volna ki. A kapu előtti kavarodás eltakarta a labdát a nézők szeme elől, és csak kevesen voltak, akik tisztán látták, hogy Schaffer labdáját Popovich már a gólvonal·mögül küldte vissza a mezőnybe."* A második félidő 7. percében aztán *Taussig Imre* góljánál végleg megnyugodott a szurkoló tömeg, elkönyvelvén az újabb győzelmet ősi riválisunk ellen. A nagyobb arányú magyar vezetést csak az önfeláldozóan játszó osztrák hátvédpár, *Popovich* és *Dittrich* akadályozta meg, sőt, a prágai Slavia játékosa, *Sedlacsek* erejéből a kihagyó magyar védelem mellett a szépítésre is futotta.

66.

AUSZTRIA–MAGYARORSZÁG 1:2 (0:2)

1917. november 4., Bécs, WAC-pálya, 12 000 néző. ***Vezette:*** Kurt von Paquet (német).

AUSZTRIA: Jokl-Joachim – Popovich, Dittrich – F. Sedlacek, Kerr-Konus, Rupetz – Heist, Wilda, Kozeluh, Studnicka, Bauer.

MAGYARORSZÁG: PLATTKÓ Ferenc *(Vasas SC, 3/-)* – FELDMANN Gyula *(MTK, 7/-)*, SIEGL József *(Törekvés SE, 5/-)* – KERTÉSZ II Vilmos *(MTK, 20/11)*, KERTÉSZ III Adolf *(MTK, 10/-)*, VÁGÓ Antal *(MTK, 17/-)* – TAUSSIG Imre *(MTK, 4/1)*, ORTH György *(MTK, 1/-)*, SCHLOSSER Imre *(MTK, 55/53)*, SCHAFFER Alfréd *(MTK, 10/14)*, SZABÓ Péter *(MTK, 8/-)*. ***Szövetségi kapitány:*** Herczog Ede (31).

Gólszerző: Schaffer Alfréd a 12., Schaffer Alfréd a 33., Wilda a 61. percben.

A csapatot a válogató bizottság állította össze, mely újfent kilenc MTK játékost jelölt a kezdő tizenegybe – immáron harmadszor. Az első két alkalommal nem hozott szerencsét (egy döntetlen és egy vereség) az „MTK-s összetétel", a harmadik nekirugaszkodás azonban sikert hozott! Igaz, csak számszerűleg. *„Az őszinteség diktálja annak a megállapítását* – tudósított a találkozóról a Sporthírlap –, *hogy az osztrák csapat nem csak egyenlő ellenfele volt csapatunknak, de jobb is volt nála. Az osztrák csapatot kísérő balszerencsének és Plattkó emberfeletti védéseinek köszönhető, hogy csapatunk ma is győztesen vonult le a pályáról."* (Az 1917. évben a magyar válogatott öt mérkőzést játszott, és mind az öt alkalommal Ausztria volt az ellenfél. A mérleg magyar szempontból rendkívül kedvezőnek mondható, hiszen a négy magyar győzelem mellett mindössze egy döntetlen született!)

67.

MAGYARORSZÁG–AUSZTRIA 2:0 (1:0)

1918. április 14., Budapest, Hungária út, 25 000 néző. ***Vezette:*** Rossi (német).

MAGYARORSZÁG: VARGA Péter *(Kispesti AC, 1/-)* – HORVÁTH Gyula *(Törekvés SE, 1/-)*, SIEGL József *(Törekvés SE, 6/-)* – KERTÉSZ II Vilmos *(MTK, 21/11)*, GING József (*Törekvés SE, 4/-)*, DEUTSCH Árpád *(Budapesti AK, 1/-)* – TAUSSIG Imre *(MTK, 5/1)*, KONRÁD II Kálmán *(MTK, 7/2)*, SCHAFFER Alfréd *(MTK, 11/15)*, SCHLOSSER Imre *(MTK, 56/54)*, SZABÓ Péter *(MTK, 9/-)*. ***Szövetségi kapitány:*** Fehéry Ákos (1).

AUSZTRIA: Halpern – Popovich, Dittrich – Beck, J. Brandstätter, Rupetz – Strnad, Bauer, Riegler, F. Swatosch, Krzal.

Gólszerző: Schlosser Imre a 26., Schaffer Alfréd (11-esből) az 52. percben.

A csapatot a válogató bizottság állította össze, melynek tagjai *Faragó Lajos, Minder Frigyes, Havas Lajos, Löwenrosen Károly, Reiner Sándor, Oprée Rezső, Herendi Artúr, Lipovetz Géza* és az újonnan megválasztott *Fehéry Ákos* szövetségi kapitány voltak. A három újonccal *(Varga Péter, Horváth Gyula* és *Deutsch Árpád)* felálló magyar csapat nem játszott jól, annak ellenére, hogy *Schlosser Imre* az első és *Schaffer Alfréd* a második játékrészben eredményes volt, az osztrákok viszont a parádésan védő újonc *Varga Péter* kapuját nem tudták bevenni. *„Általában véve a mérkőzésnek csak az első 25–30 perce volt valóban érdekes és élvezetes* – értékelte a találkozót a Sporthírlap. – *A pokoli tempó megbosszulta magát, a játékosok mindkét oldalon kimerültek és a második félidőben már csak halvány árnyéka volt a játék az első félidő tüzes küzdelmének."*

68.

MAGYARORSZÁG–SVÁJC 2:1 (0:0)

1918. május 12., Budapest, Hungária út, 16 000 néző. ***Vezette:*** Heinrich Retschury (osztrák).

MAGYARORSZÁG: VARGA Péter *(Kispesti AC, 2/-)* – STARK József *(III. ker. TVE, 1/-)*, WIENER I János *(Ferencvárosi TC, 1/-)* – KERTÉSZ II Vilmos *(MTK, 22/11)*, GING József *(Törekvés SE, 5/-)*, DEUTSCH Árpád *(Budapesti AK, 2/-)* – NEMES Sándor *(Ferencvárosi TC, 1/-)*, HÖNICH I Lajos *(III. ker. TVE, 1/-)*, SCHAFFER Alfréd *(MTK, 12/16)*, SCHLOSSER Imre *(MTK, 57/55)*, SZABÓ Péter *(MTK, 10/-)*. ***Szövetségi kapitány:*** Fehéry Ákos (2).

SVÁJC: Kempf – Funk I, Peterli – Beyeler, E. Kaltenbach dr., P. Neumeyer I – Huber, Osterwalder, Keller, Farelli, Bollinger.

Gólszerző: Keller az 51., Schaffer Alfréd az 57., Schlosser Imre a 77. percben.

A csapatot a válogató bizottság állította össze. Ünnepnek számított a mérkőzés, ugyanis nem az unos-untalan megszokott osztrák csapat volt az ellenfél. *„A szokásos fotografálási aktus után felálltak a csapatok a porondon és megkezdődött a játék* – tudósít a Sporthírlap. – *A magyar csapat nagy vehemenciával kezdett és úgy festett a játék képe, hogy a magyar csapat játszva fogja legyőzni ellenfelét. Ám hamarosan szalmalángnak bizonyult a nagy nekibuzdulás. Fokozatosan jelentkeztek a magyar csapat hibái, egyre-másra derült ki, hogy a játékosok zöme nem áll válogatott nívón."* A győztes gólt végül is *Schlosser Imre* a befejezés előtt egy váratlan, távoli lövésből szerezte – ez az egyéni akció azonban nem feledtette a nézőkkel a rossz játékot, s nagy csalódással távoztak a mérkőzés végén.

69.

AUSZTRIA–MAGYARORSZÁG 0:2 (0:0)

1918. június 2., Bécs, WAC-pálya, 15 000 néző. ***Vezette:*** Rossi (német).

AUSZTRIA: Kraupar – Popovich, Stejskal – F. Sedlacek, Löwenfeld, Rupetz – Wilda I, Wilda II, Kozeluh, Hummelberger, Feller.

MAGYARORSZÁG: ZSÁK Károly *(33 FC, 14/-)* – FELDMANN Gyula *(MTK, 8/-)*, FOGL II Károly *(Újpesti TE, 1/-)* – KERTÉSZ II Vilmos *(MTK, 23/11)*, GING József *(Törekvés SE, 6/-)*, ORTH György *(MTK, 2/-)* – NEMES Sándor *(Ferencvárosi TC, 2/-)*, KONRÁD II Kálmán *(MTK, 8/2)*, SCHAFFER Alfréd *(MTK, 13/17)*, SCHLOSSER Imre *(MTK, 58/56)*, SZABÓ Péter *(MTK, 11/-)*. ***Szövetségi kapitány:*** Fehéry Ákos (3).

Gólszerző: Schlosser Imre a 70., Schaffer Alfréd a 73. percben.

A csapatot a válogató bizottság állította össze. *„A háború folyamán tizenhétszer kerültek egymással szembe a két szomszédos ország, Ausztria és Magyarország futballistáinak legjobbjai* – értékelte a győzelmet a Sporthírlap –, *hogy vér nélkül, nemes csatában döntsék el a futballhegemónia kérdését a monarchia két állama között. Az erőpróba a magyar színek megérdemelt diadalát hozta, mert reprezentatív tizenegyünk, ha nem is fölényes játék után, de biztosan győzte le az osztrákok legjobbjait. Tekintve azonban, hogy a magyar csapat egy kis szerencsével már az első félidőben a maga javára döntötte volna el a mérkőzés sorsát, s ha Fortuna istenasszony a magyarok oldalán van, az osztrákok aligha szabadulhattak volna meg öt-hat gólon alul. Győzelmünk ezúttal is – immár a háború alatt tizedik alkalommal – megérdemelt volt, mert mi játszottunk szebb és jobb futballt."* Ezen a találkozón húzta fel először a címeres mezt *Fogl II Károly,* a későbbiek folyamán híressé vált Fogl-gát egyik tagja.

70.

AUSZTRIA–MAGYARORSZÁG 0:3 (0:1)

1918. október 6., Bécs, WAC-pálya, 20 000 néző. ***Vezette:*** Kehm (német).

AUSZTRIA: Kraupar – Popovich, Dittrich – Rupetz, J. Brandstätter, K. Tekusch dr. – J. Stürmer III, Bauer, Kozeluh, Humenberger, Feller.

MAGYARORSZÁG: ZSÁK Károly *(33 FC, 15/-)* – FOGL II Károly *(Újpesti TE, 2/-)*, PAYER Imre *(Ferencvárosi TC, 21/4)* – KERTÉSZ II Vilmos *(MTK, 24/11)*, KÁROLY Jenő *(Budapesti AK, 25/10)*, GING József *(Törekvés SE, 7/-)* – BRAUN József *(MTK, 1/-)*, KONRÁD II Kálmán *(MTK, 9/2)*, PATAKI Mihály *(Ferencvárosi TC, 14/16)*, SCHAFFER Alfréd *(MTK, 14/17)*, SCHLOSSER Imre *(MTK, 59/56)*. ***Szövetségi kapitány:*** Fehéry Ákos (4).

Gólszerző: Payer Imre (11-esből) az 5., Payer Imre (11-esből) a 63., Pataki Mihály a 77. percben.

A csapatot a válogató bizottság állította össze. *„A magyar csapat teljes mértékben beváltotta a szerepléséhez fűzött reményeket* – értékelte a látottakat a Sporthírlap. – *Mert, ha voltak egyik-másik játékosunknak gyenge momentumai, az a magyaros lelkesedés és ambíció azonban, amellyel a mérkőzést a csapat minden egyes tagja végigjátszotta, a legnagyobb dicséretre méltó."* A találkozó után volt egy külön meccs is: *„A közönség nem tudván megbarátkozni a bíró működésével, előbb a mérkőzés folyamán állandó pfúj kiáltásokkal igyekezett rá hatni, majd amikor ez sem járt eredménnyel, a mérkőzés után tettlegességgel akarta haragját kifejezésre juttatni s csak a jelenlévő rendőrök tudták a bírót megmenteni a súlyosabb inzultusoktól. Közben a mi játékosainkat is érték ütlegek, de a magyarok elejét vették a komoly incidensnek."*

71.

MAGYARORSZÁG–AUSZTRIA (NÉMET-AUSZTRIA) 2:1 (1:1)

1919. április 6., Budapest, Üllői út, 30 000 néző. ***Vezette:*** Szüsz Hugó (magyar).

MAGYARORSZÁG: ZSÁK Károly *(33 FC, 16/-)* – ZATYKÓ Ferenc *(Vasas SC, 1/-)*, FOGL II Károly *(Újpesti TE, 3/-)* – KERTÉSZ II Vilmos *(MTK, 25/11)*, GING József *(Törekvés SE, 8/-)*, TURY György *(Vasas SC, 1/-)* – BRAUN József *(MTK, 2/1)*, KONRÁD II Kálmán *(MTK, 10/2)*, ORTH György *(MTK, 3/1)*, SCHAFFER Alfréd *(MTK, 15/17)*, SZABÓ Péter *(MTK, 12/-)*. ***Szövetségi kapitány:*** Fehéry Ákos (5).

AUSZTRIA: Jokl-Joachim – Popovich, Dittrich – Putzendopler, K. Neubauer, Nietsche – Heinlein, J. Uridil I, Hansl, Wondrak, Wieser.

Gólszerző: Wondrak a 21., Orth György a 45., Braun József a 80. percben.

A csapatot a válogató bizottság állította össze, melynek tagjai *Faragó Lajos, Lázár József, Bíró Dezső, Langfelder Ferenc, Löwenrosen Károly, Manglitz Ferenc, Reiner Sándor, Szüsz Hugó* és *Fehéry Ákos* szövetségi kapitány voltak. A Tanácsköztársaság korszakának egyetlen válogatott mérkőzésén (melyen az ellenfél a korabeli magyar sajtóban Német-Ausztria néven szerepelt) gyengén játszott a magyar csapat. Mentségére szolgáljon, hogy tele volt tartalékkal: *Pataki Mihályon* kívül *Feldmann Gyula* is lemondott, *Payer Imre* nem mondott le, viszont nem jött ki a mérkőzésre, így *Zatykó Ferencnek* kellett hirtelenében beugrania balhátvédnek, *Vágó Antal* helyett pedig *Tury Györgyy* játszott fedezetet. Bizony nem csoda, hogy *Wondrak* megszerezte a vezetést, melyet *Orth György* 20 méteres, középmagas lövéssel kiegyenlített. A második félidőben aztán felülkerekedett a pirosinges csapat, és *Braun József* a tizenhatos sarkáról lőtt góljával a győzelmet is kiharcolta.

Reggel... (Kiss Gyuláról, a „Csuláról" lévén szó: hajnalban...) fél 8 órakor berontott a József körúti újságház második emeleti szerkesztőségi szobájába az Emke-beli Béla.

– Szerkesztő úr, szerkesztő úr! Tessék átjönni, tessék jönni! Megjöttek, itt vannak, nálunk reggeliznek!...

Kifogyott a lélegzete. Mire *Kiss Gyula* csendesen megkérdezte:

– Az osztrákok?

– Azok, azok a Gussmann főtitkár úrral! Kéretik a Csula urat.

Hát mégis eljöttek! Itt vannak már ma, április 5-én, pénteken reggel, két nappal a mérkőzés előtt, itt vannak Budapesten, ahová „nem lehet eljutni", amelyet körülzártak, blokád alá vettek! A „vörös", a „kommunista Budapestre" érkeztek, a Tanácsköztársaság fővárosába. Ahová a tavalyi őszirózsás forradalom óta külföldi csapat még nem tette be a lábát. Amiben már senki sem bízott, íme, valósággá vált: megjöttek.

Gussmann lelkendezve ölelte meg *Kiss Gyulát.*

– Ugye, mi megtartjuk a szavunkat! Ugye, lehet bízni bennünk!

Ekkora már befutott a kávéházba *Fehéry Ákos* szövetségi kapitány és *Faragó Lajos,* az egyik válogató bizottsági tag is.

– Remek! Szenzáció, hogy megjöttek! Mind itt vannak?

Gussman a vállát vonogatta.

– Megvagyunk elegen, bár Bauer és Kuthan lemaradt. Talán még utánunk jönnek. És maguk, hogy állanak?

– Pataki megsérült a Törekvés ellen. Lemondott, nincs centerünk.

Gussmannak mintha kő esett volna le a szívéről. Sajnálkozó arcot vágott, de a szeme mintha mosolygott volna. Sérült a magyar csapat centere! Nem lesz irányító! Nem lesz, aki tömi labdával *Schaffert* és kiugratja *Braun Csibit!*

– Kit állítanak be helyette?

Fehéry széttárta a karját.

– Nem tudom. Priboj ínszakadást szenvedett a MÁV ellen, Urik „leégett" az FTC ellen, Jellinek fizikuma gyenge, Winkler sérüléssel bajlódik... Még nem tudom.

Kiss Gyula közbeszólt.

– Majd Orthot játszatjuk!

– Kit?

– Orth Györgyöt.

Popovich, a bécsi csapat kapitánya bekapcsolódott a beszélgetésbe:

– Orthot? Az MTK bekkjét? Azt a hosszú legényt? Ismerem! Tavaly tavasszal a válogatottban, Bécsben fedezetet játszott ellenünk. Most meg középcsatár lesz? Hát az mindent tud?

Kétségtelen, hogy *Plattkó* és *Orth* volt kijelölve tartaléknak, de aligha azzal a gondolattal, hogy Gyurinak centert kell játszania. Most már négy-öt pincér és egy sereg vendég, alkalmi szurkoló és önkinevezte szakértő lábatlankodott körülöttünk.

És szóltak a hangok:

– Tavaly nyár óta nem is játszott, csak pár hete, hogy újra szerepel... Lassú... Fölényes... Könnyelmű... Nem bírja végig!...

Kiss Gyula állta a sarat:

– De tud! Tud! Mindent tud! Még nem volt magyar játékos, aki így tudott volna futballozni! Nemcsak csatár, mint Schaffer vagy Schlosser, hanem ragyogó hátvéd is, jobb, mint Feldmann, és ha kell, fedezet is, jobb, mint Blum. Minden!

Fehéry inkább mentegetődzött:

– Schaffernak balösszekötőt kell játszania, mert Schlosser beteg. Jobbösszekötő Konrád II lesz. Két ilyen klasszis között talán csak megállja a helyét.

Az osztrákok megnyugodva hagyták el a kávéházat. Egy ismeretlen, félig kezdő fiatal gyerek, egy fedezethátvéd tölti be *Pataki* helyét...

72.

AUSZTRIA (NÉMET-AUSZTRIA)–MAGYARORSZÁG 2:0 (2:0)

1919. október 5., Bécs, WAC-pálya, 22 000 néző. ***Vezette:*** Heinrich Retschury (osztrák).

AUSZTRIA: Brandweiner – Popovich, Dittrich – Nietsche, J. Brandstätter, Putzendopler – Wondrak, J. Uridil I, Kuthan, Bauer, Wieser.

MAGYARORSZÁG: ZSÁK Károly *(33 FC, 17/-)* – FELDMANN Gyula *(MTK, 9/-)*, FOGL II Károly *(Újpesti TE, 4/-)* – *KERTÉSZ II Vilmos (MTK, 26/11)*, ORTH György *(MTK, 4/1)*, ZLOCH Gyula *(33 FC, 1/-)* – NEMES Sándor *(Ferencvárosi TC, 3/-)*, PATAKI Mihály *(Ferencvárosi TC, 15/16)*, PRIBOJ István *(Újpesti TE, 1/-)*, SCHALLER József (*Ujpesti TE, 1/-)*, JENY Rudolf *(Kispesti AC, 1/-)*. ***Helyettes szövetségi kapitány:*** Minder Frigyes (19).

Gólszerző: Bauer a 41., J. Uridil I a 44. percben.

A csapatot a válogató bizottság állította össze, melynek tagjai *Reiner Sándor, Faragó Lajos, Maleczky Román, Kiss Tivadar, Herendi Artúr* és *Sebők Ármin* voltak. A fogságba került *Fehéry Ákos* szövetségi kapitány feladatkörét *Minder Frigyes* pénztáros és *Kertész II Vilmos* csapatkapitány látta el. *(Fehéry Ákos* szövetségi kapitánynak nem is volt több mérkőzése a válogatott élén, ugyanis a fogságban súlyosan megbetegedett és 1921 tavaszán elhunyt.) Az osztrák csapatban kilenc Rapid-játékos szerepelt. *„A magyar csapat az I. félidőben többet támadott* – értékelte a látottakat a Sporthírlap –, *s úgy látszott, hogy gólképtelensége miatt 0:0-lal fogja végezni a félidőt, amikor az utolsó öt percben váratlanul két góllal terhelték az osztrákok a magyar kaput. Ez öt perctől eltekintve a magyar csapat volt a jobbik."*

73.

MAGYARORSZÁG–AUSZTRIA 3:2 (3:0)

1919. november 9., Budapest, Hungária út, 27 000 néző. ***Vezette:*** Szüsz Hugó (magyar).

MAGYARORSZÁG: ZSÁK Károly *(33 FC, 18/-)* – FOGL II Károly *(Újpesti TE, 5/-)*, WIENER I János *(Ferencvárosi TC, 2/-)* – KERTÉSZ II Vilmos *(MTK, 27/11)*, ORTH György *(MTK, 5/2)*, NYÚL I Ferenc *(MTK, 3/-)* – BRAUN József *(MTK, 3/1)*, WINKLER I József *(MTK, 2/-)*, PATAKI Mihály *(Ferencvárosi TC, 16/18)*, SCHLOSSER Imre *(MTK, 60/56)*, TÓTH-POTYA István *(Ferencvárosi TC, 15/7)*. ***Helyettes szövetségi kapitány:*** Minder Frigyes (20).

AUSZTRIA: Brandweiner – Deutsch, Wagner – Weiss, Neubauer, Kurz K. – Köck, Treml, Frithum, Hansl, Eckl.

Gólszerző: Pataki Mihály a 7., Orth György a 27., Pataki Mihály (11-esből) a 29., Hansl az 58., Treml a 79. percben.

A csapatot a válogató bizottság állította össze. Amíg az előző bécsi találkozón kilenc Rapid-játékos szerepelt, ezúttal – a szövetségen belül kialakult viszály miatt – egyetlen zöld-fehér játékos sem vállalta az osztrák válogatottban való szereplést. Az első félidőben szenzációsan játszó magyar csapatban *Orth György* és *Pataki Mihály* nyújtotta a legjobb teljesítményt. Különösen *Pataki Mihály* volt aktív, két gólja mellett még egy zúgó kapufát is rúgott... Vezető gólja élményszámba ment: *„A 7. percben a magyar balszárny vezet támadást* – írja a Sporthírlap –, *akcióját Weiss hibásan szereli, magas labdája az osztrák kapu elé kerül, s a nagyszerűen startoló Pataki szép magas lövéssel gyönyörű góllá értékesíti."*

74.

AUSZTRIA (NÉMET-AUSZTRIA)–MAGYARORSZÁG 2:2 (1:2)

1920. május 2., Bécs, WAC-pálya, 20 000 néző. ***Vezette:*** Schmieger (osztrák).

AUSZTRIA: W. Meisl dr. – Popovich, Beer – Chrenka, J. Brandstätter, Nietsche – Wondrak, Bauer, Kuthan, F. Swatosch, Wieser.

MAGYARORSZÁG: VARGA Péter *(Kispesti AC, 3/-)* – FELDMANN Gyula *(MTK, 10/-)*, FOGL II Károly *(Újpesti TE, 6/-)* – VIOLA József *(Törekvés SE, 1/-)*, NYÚL I Ferenc *(MTK, 4/-)*, KERTÉSZ III Adolf *(MTK, 11/-)* – BRAUN József *(MTK, 4/1)*, KERTÉSZ II Vilmos *(MTK, 28/11)*, PATAKI Mihály *(Ferencvárosi TC, 17/19)*, TÓTH-POTYA István *(Ferencvárosi TC, 16/8)*, LHOTTKA Ferenc *(Törekvés SE, 1/-)*. ***Helyettes szövetségi kapitány:*** Harsády József (1).

Gólszerző: Tóth-Potya István a 37., Wieser (11-esből) a 43., Pataki Mihály a 44., F. Swatosch a 66. percben.

A csapatot a válogató bizottság állította össze, melynek tagjai *Herendi Artúr, Nagy Ferenc* és *Weisz Ferenc* voltak. A fogságba esett *Fehéry Ákos* szövetségi kapitányt *Harsády József* helyettesítette. A válogatott tartalékosan, *Zsák Károly, Schlosser Imre, Blum Zoltán* és *Orth György* nélkül utazott el a találkozóra. *„A mérkőzés túlnyomó részében a magyar csapat jól játszott* – tudósított a Sporthírlap. *– Ez számokban is kifejezésre jut, ha a bíró egy, a Viola kezére lőtt labda miatt nem ítél ellenünk 11-est. Ekkor már Tóth 25 méterről lőtt góljával a magyar csapat vezetett. Tizenegyesből egyenlített ki az osztrák csapat, és a nem remélt gól lelket öntött az osztrákokba. Pataki azonban néhány perc múlva egy gyönyörű lövéssel újra megszerezte a vezetést! Ausztria számára ezután már csak a kiegyenlítés lehetősége maradt."*

75.

NÉMETORSZÁG–MAGYARORSZÁG 1:0 (1:0)

1920. október 24., Berlin, Grünewaldi stadion, 55 000 néző. ***Vezette:*** Hirrle (svájci).

NÉMETORSZÁG: Lohrmann – Schneider, Mohns – Riegel, Tewes, Krause – Friederer, Harder, Jäger, Popp, Forell.

MAGYARORSZÁG: ZSÁK Károly *(33 FC, 19/-)* – FOGL II Károly *(Újpesti TE, 7/-)*, HUNGLER II János *(Ferencvárosi TC, 1/-)* – KERTÉSZ II Vilmos *(MTK, 29/11)*, ZLOCH Gyula *(33 FC, 2/-)*, BLUM Zoltán *(Ferencvárosi TC, 14/-)* – BRAUN József *(MTK, 5/1)*, MOLNÁR György *(MTK, 1/-)*, ORTH György *(MTK, 6/2)*, EISENHOFFER József *(Kispesti AC, 1/-)*, SCHLOSSER Imre *(MTK, 61/56)*. ***Helyettes szövetségi kapitány:*** Tibor Lajos (1).

Gólszerző: Jäger (11-esből) a 7. percben.

A csapatot a válogató bizottság állította össze, melynek tagjai *Harsády József, Herendi Artúr* és *Faragó Lajos* voltak. Az elutazás előtt lemondott *Fehéry Ákos* szövetségi kapitány, s az MLSZ elnöksége *Tibor Lajos* alelnököt bízta meg a helyettesítésével. *„Az első félidőben a magyarok könnyelműen játszottak* – írta tudósításában a Sporthírlap –, *amit a nagyobb lendülettel játszó német csapat a maga javára aknázott ki. Ebben a félidőben a németek csak ritkán engedték szóhoz a magyar csapatot, amelynek védői nagyon bizonytalanul működtek. Csak a második félidőben érvényesült a magyar játékosok nagyobb technikai tudása és támadásaik folytonosságával sokszor hozták veszélybe a német kaput. Gólt azonban nem tudtak lőni, mert a németek felsorakozott egységes védelme résen volt. A magyar csapat leggyengébb pontja Zloch centerhalf volt, akinek sorozatos hibái lehetővé tették a németek gyakori áttöréseit."*

76.

MAGYARORSZÁG–AUSZTRIA 1:2 (0:2)

1920. november 7., Budapest, Hungária út, 30 000 néző. ***Vezette:*** Groothoff (holland).

MAGYARORSZÁG: ZSÁK Károly *(33 FC, 20/-)* – FOGL II Károly *(Újpesti TE, 8/-)*, FOGL III József *(Újpesti TE, 1/-)* – KERTÉSZ II Vilmos *(MTK, 30/11)*, SZABÓ József *(Ferencvárosi TC, 1/-)*, BLUM Zoltán *(Ferencvárosi TC, 15/-)* – BRAUN József *(MTK, 6/2)*, MOLNÁR György *(MTK, 2/-)*, NIKOLSBURGER Rezső *(Ferencvárosi TC, 1/-)*, SCHALLER József *(Újpesti TE, 2/-)*, SZIDON Rezső *(Újpesti TE, 1/-)*. ***Helyettes szövetségi kapitány:*** Tibor Lajos (2).

AUSZTRIA: Paczista – Popovich, Blum – Fuchs, K. Neubauer, Nietsche – Wondrak, Bauer, Kuthan, F. Swatosch, Eckl.

Gólszerző: Kuthan a 25., F. Swatosch a 44., Braun József az 58. percben.

A csapatot a válogató bizottság állította össze, melynek tagjai *Herendi Artúr, Oprée Rezső, Faragó Lajos, Harsády József* és *Vértes Imre* voltak. A lemondott *Fehéry Ákos* szövetségi kapitányt *Tibor Lajos* helyettesítette. *„A nagy meccsen egyedül a pálya képe és a rendezés volt klasszikus* – írta a Sporthírlap. – *A közönség kedvét találta az elébe táruló pompás képben és türelmesen várta a kezdést. Közben érdeklődéssel figyelte egy, a pálya fölött kóválygó repülőgép körforgását. Örömujjongás köszöntötte, amikor a csapatok pályára lépésének pillanatában a nagy tribün magasságában átrepülte a pályát. Gyönyörű, felejthetetlen pillanat volt. Ezer, meg ezer kar lendült a levegőbe, amikor a 105-ös számú monoplán pilótája, Rátky János (a IX. kerületi Törekvés jobbszélsője!) egy futball-labdát dobott le a pályára."*

77.

AUSZTRIA–MAGYARORSZÁG 4:1 (0:0)

1921. április 24., Bécs, Simmering-pálya, 50 000 néző. ***Vezette:*** Mutters (holland).

AUSZTRIA: Ostricek – Beer, Popovich – Kurz, K. Neubauer, Nietsche – Wondrak, J. Uridil I, Kuthan, F. Swatosch, Katz.

MAGYARORSZÁG: VARGA Péter *(Kispesti AC, 4/-)* – FOGL II Károly *(Újpesti TE, 9/-)*, HUNGLER II János *(Ferencvárosi TC, 2/-)* – KERTÉSZ II Vilmos *(MTK, 31/11)*, SZABÓ József *(Ferencvárosi TC, 2/-)*, BLUM Zoltán *(Ferencvárosi TC, 16/-)* – BRAUN József *(MTK, 7/2)*, ORTH György *(MTK, 7/3)*, PRIBOJ István *(Újpesti TE, 2/-)*, SCHLOSSER Imre *(MTK, 62/56)*, JENY Rudolf *(Kispesti AC, 2/-)*. ***Szövetségi kapitány:*** Kiss Gyula (1).

Gólszerző: Kuthan az 52., Kuthan (11-esből) az 53., Wondrak a 62., Orth György a 67., K. Neubauer a 72. percben.

A csapatot a válogató bizottság állította össze, melynek tagjai *Neuwelt Emil, Vámos Soma, Pártos Gyula, Mamusich Mihály dr.* és *Kiss Gyula* szövetségi kapitány voltak. Az első félidőben még tartotta magát a magyar csapat, a második játékrészben azonban *Szabó József* és védőtársai nem tudták tartani Kuthant, az ellenfél centerét. *„Újra kikapott a magyar csapat ősi riválisától, az osztrák tizenegytől* – siránkozott tudósításában a Sporthírlap. – *A magyar csatársor ismét fölényesen technikázott és – nem lőtt gólt, az osztrákok pedig belefeküdtek, dolgozott minden ember három helyett és – megvertek bennünket. Nem tudunk mást tenni, mint minden válogatott mérkőzés után, újból és újból visszasírjuk a régi jó időket, amikor temperamentumunkkal legázoltuk a jobbnál jobb ellenfeleket..."*

78.

MAGYARORSZÁG–NÉMETORSZÁG 3:0 (2:0)

1921. június 5., Budapest, Hungária út, 30 000 néző. ***Vezette:*** Heinrich Retschury (osztrák).

MAGYARORSZÁG: PLATTKÓ Ferenc *(Vasas SC, 4/-)* – FOGL II Károly *(Újpesti TE, 10/-)*, MÁNDI Gyula *(MTK, 1/-)* – KERTÉSZ II Vilmos *(MTK, 32/11)*, GUTTMANN II Béla *(MTK, 1/1)*, BLUM Zoltán *(Ferencvárosi TC, 17/-)* – BRAUN József *(MTK, 8/3)*, MOLNÁR György *(MTK, 3/-)*, ORTH György *(MTK, 8/3)*, SCHLOSSER Imre *(MTK, 63/57)*, TÓTH-POTYA István *(Ferencvárosi TC, 17/8)*. ***Szövetségi kapitány:*** Kiss Gyula (2).

NÉMETORSZÁG: Stuhlfauth – H. Müller, G. Schneider – Marohn, Tewes, Schümmelfelder – Höger, Jäger, Gröner, Schnürle, A. Kress.

Csere: Orth György helyett GENCSY Dezső *(Nemzeti SC, 1/-)* a 28. percben.

Gólszerző: Schlosser Imre a 10., Guttmann II Béla a 29., Braun József a 47. percben.

A csapatot a válogató bizottság állította össze, melynek tagjai *Vámos Soma, Neuwelt Emil, Pártos Gyula, Mamusich Mihály dr.* és *Kiss Gyula* szövetségi kapitány voltak. A magyar csapat az első félidőben mutatott jó játékkal 18 hónap után újra győzni tudott. A találkozó érdekessége, hogy a magyar válogatott történetében először lépett pályára cserejátékos. A Sporthírlap így emlékezik az eseményről: *„A sérült Orth a 28. percben kiáll, helyette Gencsy lép a pályára. Retschury lefújja a meccset és a két kapitányt magához kéreti. Schlosser bejelenti Orth helyettesítését, Jäger, a németek kapitánya beleegyezik, mire a játék újból megindul."*

79.

MAGYARORSZÁG–SVÉDORSZÁG 4:2 (1:0)

1921. november 6., Budapest, Üllői út, 35 000 néző. ***Vezette:*** Boas (holland).

MAGYARORSZÁG: ZSÁK Károly *(33 FC, 21/-)* – MÁNDI Gyula *(MTK, 2/-)*, FOGL II Károly *(Újpesti TE, 11/-)* – KERTÉSZ II Vilmos *(MTK, 33/11)*, OBITZ Gábor *(Ferencvárosi TC, 1/-)*, BLUM Zoltán *(Ferencvárosi TC, 18/-)* – BRAUN József *(MTK, 9/3)*, MOLNÁR György *(MTK, 4/-)*, ORTH György (*MTK, 9/6)*, SCHLOSSER Imre *(MTK, 64/58)*, JENY Rudolf *(Kispesti AC, 3/-)*. ***Szövetségi kapitány:*** Kiss Gyula (3).

SVÉDORSZÁG: Lindberg – A. Andersson, Stenborg – Möller, G. Johansson, N. Karlsson – N. Larsson, H. Karlsson, Appelskog, Hjelm, Kock.

Csere: Stenborg helyett Gustafsson a 18., Braun József helyett PLUHÁR István *(BEAC, 1/-)* a 46. percben.

Gólszerző: Orth György a 15., Orth György a 49., Orth György az 54., H. Karlsson (11-esből) a 71., Schlosser Imre a 72., H. Karlsson a 86. percben.

A Magyarország–Németország mérkőzés után a válogató bizottság javasolta, hogy az MLSZ szüntesse be a bizottsági rendszert, s az egész feladatkört ruházza egy emberre, a szövetségi kapitányra. Az igazgató tanács részben elfogadta a javaslatot, és deklarálta, hogy a Magyarország–Svédország találkozótól már a szövetségi kapitány felel a csapat felkészítéséért és összeállításáért. Nagyiramú mérkőzésen a magyar csapat *Orth György* irányításával és gólerős játékával biztosan győzött. A találkozó érdekessége egy újabb csere volt: *Pluhár István* a mérkőzés napján, délelőtt klubcsapatában, a II. osztályú BEAC-ban bajnoki mérkőzést játszott, délután pedig *Braun József* helyett pályára lépett a magyar válogatottban is.

80.

MAGYARORSZÁG–LENGYELORSZÁG 1:0 (1:0)

1921. december 18., Budapest, Hungária út, 8000 néző. ***Vezette:*** Grätz (csehszlovák).

MAGYARORSZÁG: ZSÁK Károly *(33 FC, 22/-)* – FOGL II Károly *(Újpesti TE, 12/-)*, MÁNDI Gyula *(MTK, 3/-)* – KERTÉSZ II Vilmos *(MTK, 34/11)*, OBITZ Gábor *(Ferencvárosi TC, 2/-)*, BLUM Zoltán *(Ferencvárosi TC, 19/-)* – PLUHÁR István *(BEAC, 2/-)*, MOLNÁR György *(MTK, 5/-)*, SZABÓ Jenő *(III. ker. TVE, 1/1)*, SCHLOSSER Imre *(MTK, 65/58)*, WIENER II Jenő *(Ferencvárosi TC, 1/-)*. ***Szövetségi kapitány:*** Kiss Gyula (4).

LENGYELORSZÁG: Loth II – Gyntel, Marczewski – Styczen, Czykowsky, Synowiecz – Mielech, Kuchar, Kaluza, Einbacher, Sperling.

Csere: Zsák Károly helyett AMSEL Ignác *(Békéscsabai Előre SC, 1/-)* a 46. percben.

Gólszerző: Szabó Jenő a 18. percben.

A korabeli sajtó a következő szavakkal emlékezett meg az első magyar–lengyel találkozóról: *„Történelmünk lapjai telve a nemes lengyel nemzet testvéri vonakozásaival és így az első sportbeli vetélkedés e két nemzet között csakis a legszimpatikusabb érzéseket válthatott ki. Sajnos ezt az ünnepnapot csakis az érzelmi momentumok tették emlékezetessé, mert a sportbeli teljesítmény nem emelkedett túl a legszerényebb méreteken sem. A magyar csapat több tartalékkal megspékelve, szürke átlagjátékot produkált, technikai fölényét nem tudta gólokra váltani, és a góléhes közönség kielégítetlenül hagyta el a Hungária úti pályát."*

81.

MAGYARORSZÁG–AUSZTRIA 1:1 (0:1)

1922. április 30., Budapest, Hungária út, 40 000 néző. ***Vezette:*** Bauwens dr. (német).

MAGYARORSZÁG: NEUHAUS János *(III. ker. TVE, 1/-)* – TAKÁCS I Géza *(Ferencvárosi TC, 1/-)*, MÁNDI Gyula *(MTK, 4/-)* – KERTÉSZ II Vilmos *(MTK, 35/11)*, OBITZ Gábor *(Ferencvárosi TC, 3/-)*, BLUM Zoltán *(Ferencvárosi TC, 20/-)* – OPATA Zoltán *(MTK, 1/-)*, MOLNÁR György *(MTK, 6/1)*, ORTH György *(MTK, 10/6)*, SEIDEN Jenő *(Újpesti Törekvés SE, 1/-)*, TÓTH-POTYA István *(Ferencvárosi TC, 18/8)*. ***Szövetségi kapitány:*** Kiss Gyula (5).

AUSZTRIA: E. Kanhäuser – Blum, Gold – Nietsche, J. Brandstätter, Kruz – Seidl, Jiszda, Wanna, Fischera, Wessely.

Gólszerző: Jiszda a 45., Molnár György az 51. percben.

Az első félidőre a magyar csatársor és az osztrák védelem párharca volt a jellemző. Ellenfelünknél különösen *Kanhäuser* kapus remek védései, *Blum* jobbhátvéd és a hátravontan játszó, *Orth Györgyöt* semlegesítő, hatalmas termetű *Brandstätter* középfedezet jó ütemű szerelései, valamint Jiszda szemfüles gólja ragadtatták tapsra a nézőket. *„A mieink a második félidő első 20 percében mindent kiadtak magukból* – írja tudósításában a Sporthírlap. – *A csapat ebben a húsz percben pompásan összestimmelt karnak látszott, amelyben Orth volt a prímás, az ő kommandóját nagyszerűen vette át Molnár, s némi módosításokkal a csapat többi tagja is. A megértésnek, lelkesedésnek méltó jutalma volt a kiegyenlítő gól: egyike az Orth–Molnár pár legszebb alkotásainak."*

82.

LENGYELORSZÁG–MAGYARORSZÁG 0:3 (0:2)

1922. május 14., Krakkó, Wisla-stadion, 20 000 néző. ***Vezette:*** Grätz (csehszlovák).

LENGYELORSZÁG: Loth II – Klotz, Gyntel – Cikowski, Sliwa, Synowiecz – Krumholz, Reyman, Kaluza, Kuchar, Sperling.

MAGYARORSZÁG: NEUHAUS János *(III. ker. TVE, 2/-)* – ZATYKÓ Ferenc *(Vasas SC, 2/-)*, KOVÁCS Lajos dr. *(Zuglói VII. ker. SC, 1/-)* – SZABÓ József *(Ferencvárosi TC, 3/-)*, KOMPÓTI-KLÉBER Gábor *(III. ker. TVE, 1/-)*, TOMECSKÓ József *(Vasas SC, 1/-)* – KATZER Károly *(Vasas SC, 1/-)*, RÁZSÓ Izidor *(Ékszerész SE, 1/-)*, PRIBOJ István *(Újpesti TE, 3/-)*, SEIDEN Jenő *(Újpesti Törekvés SE, 2/1)*, SOLTI Mihály *(Szegedi AK, 1/2)*. ***Szövetségi kapitány:*** Kiss Gyula (6).

Gólszerző: Seiden Jenő a 6., Solti Mihály a 44., Solti Mihály a 81. percben.

Gyakorlatilag Magyarország B-válogatottja győzte le Krakkóban a lengyelek legjobb tizenegyét. A hat újonc játékossal *(Kovács Lajos dr., Kompóti-Kléber Gábor, Tomecskó József, Katzer Károly, Rázsó Izidor* és *Solti Mihály)* felálló legénység gond nélkül intézte el a lengyeleket, miközben az „igazi nagyválogatott" Budapest néven Berlinben verte 4:2-re a német főváros válogatottját. A menők – *Orth György, Fogl II Károly, Kertész II Vilmos, Blum Zoltán* – mind ott játszottak, így *Kiss Gyula* szövetségi kapitány is inkább a Berlinbe utazó gárdával tartott, a „lengyelországi különítményt" pedig *Klement Sándor* irányítására bízta. A két gólt is szerző szegedi *Solti Mihály* a magyar válogatott történetének első, vidéki születésű, vidéki csapatot képviselő játékosa lett. Az első gólnál *Seiden Jenő* lövésébe *Klotz* belelépett, így egyes források öngólként könyvelik el a találatot.

83.

MAGYARORSZÁG–SVÁJC 1:1 (0:1)

1922. június 15., Budapest, Üllői út, 15 000 néző. ***Vezette:*** Retschury (osztrák).

MAGYARORSZÁG: FEHÉR Ferenc *(Magyar Athletikai Club, 1/-)* – FOGL II Károly *(Újpesti TE, 13/-)*, MÁNDI Gyula *(MTK, 5/-)* – KERTÉSZ II Vilmos *(MTK, 36/11)*, SZABÓ József *(Ferencvárosi TC, 4/-)*, BLUM Zoltán *(Ferencvárosi TC, 21/1)* – PAULUSZ Nándor *(Újpesti TE, 1/-)*, JELINEK Tivadar *(Vasas SC, 1/-)*, ORTH György *(MTK, 11/6)*, HIRZER Ferenc *(Törekvés SE, 1/-)*, WEISZ Árpád *(Törekvés SE, 1/-)*. ***Szövetségi kapitány:*** Kiss Gyula (7).

SVÁJC: Cèrèsole – Haag, Gottenkieny – Kaltenbach, Schmiedlin, Bielser – Minder, Pache, Leiber, Merkt, Ramseyer I.

Csere: Mándi Gyula helyett KOVÁCS Lajos dr. *(Zuglói VII. ker. SC, 2/-)* a 47., Orth György helyett KÓSA Lajos *(Újpesti TE, 1/-)* a 68. percben.

Gólszerző: Merkt a 19., Blum Zoltán a 63. percben.

Meglepetésre az első félidőben a vendégek irányították a játékot, s a vezetést is megszerezték. *„A svájciak gyors jobbszélsőjüket forszírozzák, akit Mándi nem tud kellően tartani. A 19. percben pontosan centerez, a bekkek tétováznak, és Merkt a 6-oson állva kapásból kényelmesen gólba helyezi a labdát (1:0)."* A második játékrészben Kovács beállításával feljavult a magyar védelem, melynek következtében a csatársor is veszélyesebb lett. A 68. percben *„Hirzer beadását Orth kapásból lövi, de a bomba nem megy a kapura, Pauluszt a 16-oson belül gáncsolják, Retschury a 16-osról ítél szabadrúgást, korner. A Vili* (Kertész II Vilmos. – A szerk.) *rúgja, Cèrèsole kiüti Blum elé, aki kapásból a svájci kapuba lő (1:1)."*

84.

NÉMETORSZÁG–MAGYARORSZÁG 0:0

1922. július 2., Bochum, Bochumer Stadion, 35 000 néző. ***Vezette:*** Heinrich Retschury (osztrák).

NÉMETORSZÁG: Lohrmann – H. Müller, Mohns – H. Schmidt, Tewes, Flink – Strobel, Franz, Jäger, Träg, Esser.

MAGYARORSZÁG: FEHÉR Ferenc *(Magyar Athletikai Club, 2/-)* – FOGL II Károly *(Újpesti TE, 14/-)*, FOGL III József *(Újpesti TE, 2/-)* – KERTÉSZ II Vilmos *(MTK, 37/11)*, MÁNDI Gyula *(MTK, 6/-)*, BLUM Zoltán *(Ferencvárosi TC, 22/1)* – PAULUSZ Nándor *(Újpesti TE, 2/-)*, SCHWARZ Ernő *(Ferencvárosi TC, 1/-)*, MOLNÁR György *(MTK, 7/1)*, HIRZER Ferenc *(Törekvés SE, 2/-)*, HIMMER Rezső *(Vasas SC, 1/-)*. ***Szövetségi kapitány:*** Kiss Gyula (8).

Mindkét csapat tartalékosan állt fel: a német együttesben hiányzott *Hagen, Riegel, Strobel* és *Sutor,* helyükön fiatalok kaptak bizonyítási lehetőséget; a magyar válogatottból pedig sérülés miatt nem léphetett pályára *Orth György* és *Pataki Mihály,* helyükön *Molnár György* és az újonc *Schwarz Ernő* került be a kezdő tizenegybe. *„A küzdelem tropikus hőségben indult meg* – tudósított a Sporthírlap. – *A meccsen általában a magyarok voltak a többet támadók. A védelem derekasan küzdött és a német csatársor minden akcióját lehetetlenné tette, a csatársor ellenben nem tudta feltalálni magát. A legnagyobb baj az volt, hogy a robusztus németek mellett gyerekszámba kerülő fiatal magyar csatárok feltűnő keveset lőttek kapura. A játék ennek következtében döntetlenül végződött, nem szenvedett azonban kétséget, hogy csak némileg erősebb összeállítású csatársorral a magyarok győztek volna."*

85.

SVÉDORSZÁG–MAGYARORSZÁG 1:1 (1:0)

1922. július 9., Stockholm, Råsunda-stadion, 15 000 néző. ***Vezette:*** Andersen (dán).

SVÉDORSZÁG: Lindberg – Lund, H. Svensson – Klingström, S. Fryberg, Ekroth – R. Bergström, H. Karlsson, E. Börjesson, Hjelm, Kock.

MAGYARORSZÁG: FEHÉR Ferenc *(Magyar Athletikai Club, 3/-)* – FOGL II Károly *(Újpesti TE, 15/-)*, FOGL III József *(Újpesti TE, 3/-)* – KERTÉSZ II Vilmos *(MTK, 38/11)*, MÁNDI Gyula *(MTK, 7/-)*, BLUM Zoltán *(Ferencvárosi TC, 23/1)* – PAULUSZ Nándor *(Újpesti TE, 3/-)*, MOLNÁR György *(MTK, 8/1)*, PATAKI Mihály *(Ferencvárosi TC, 18/19)*, SCHALLER József *(Újpesti TE, 3/-)*, HIRZER Ferenc *(Törekvés SE, 3/1)*. ***Szövetségi kapitány:*** Kiss Gyula (9).

Gólszerző: Fogl III József (öngól) a 43., Hirzer Ferenc a 77. percben.

„A játék első félidejében mi voltunk fölényben – tudósított a találkozóról a Nemzeti Sport. – *A két szélső pompás lefutásokat csinált, a belső csatárok azonban mindent elidegeskedtek és a legbiztosabb gólhelyzeteket is elhibázták."* S mint ilyenkor lenni szokott, a sorozatos magyar támadások után a svédek szereztek vezetést: *„két perccel a félidő előtt egy éles korner Fogl III fejéről a magyar kapuba perdült. A második félidőben magára talált a halfsorunk és ekkor csapatunk nagy fölénybe került."*, a csatársor azonban minden helyzetben hibázott. A második félidő 32. percében *„Pataki pompás kiadásával Hirzer áttöri a svéd védelmet, Klingström hátraadással próbál menteni. Rövid, Hirzer elcsípi és Lindberg mellett a kiegyenlítő gólt lövi. A magyar csapat minden embere nagyjából megfelelt; legfeljebb Schaller és Molnár játéka eshet kifogás alá."*

86.

FINNORSZÁG–MAGYARORSZÁG 1:5 (0:1)

1922. július 13., Helsinki, 5000 néző. ***Vezette:*** Björklund (svéd).

FINNORSZÁG: Tammisalo – Wickström, Lydmann – Vihavainen, Soinio, H. Mantila – Kanerva, Kataiavuori, J. Ohman, Eklöf, Kelin.

MAGYARORSZÁG: FEHÉR Ferenc *(Magyar Athletikai Club, 4/-)* – FOGL II Károly *(Újpesti TE, 16/1)*, FOGL III József *(Újpesti TE, 4/-)* – SZABÓ József *(Ferencvárosi TC, 5/-)*, ZLOCH Gyula *(33 FC, 3/-)*, BLUM Zoltán *(Ferencvárosi TC, 24/1)* – PAULUSZ Nándor *(Újpesti TE, 4/-)*, SCHWARZ Ernő *(Ferencvárosi TC, 2/2)*, PATAKI Mihály *(Ferencvárosi TC, 19/21)*, HIRZER Ferenc *(Törekvés SE, 4/1)*, HIMMER Rezső *(Vasas SC, 2/-)*. ***Szövetségi kapitány:*** Kiss Gyula (10).

Gólszerző: Schwarz Ernő a 22., Kelin az 56., Fogl II Károly (11-esből) a 64., Pataki Mihály a 69., Pataki Mihály a 81., Schwarz Ernő a 83. percben.

„A finnek váratlanul erős ellenfélnek bizonyultak – tudósított a találkozóról a Nemzeti Sport. – *Északiaknál szokatlan, gyors futballt játszottak, csatársoruk pedig olyan ügyesen kombinált, hogy a védelmünket néha nagyon zavarba hozták. Méltó ellenfelei voltak a magyaroknak"* – annak ellenére, hogy Schwarz hatalmas lövéssel vezetést szerzett. *„A második félidő elején a finnek fokozták a tempót, és a gyors balszélsőjük, Kelin ki is egyenlített. A tempónak azonban önmaguk estek áldozatul"*, elfáradtak, s az egyre nagyobb technikai fölénybe kerülő magyar csapattal szemben már nem tudták kapujukat megóvni a góloktól. Az első finn–magyar mérkőzésen a Stockholmban maradt MTK-játékosok nélkül felálló magyar csapatban *Pataki* és *Schwarz* nyújtott átlagon felüli teljesítményt.

87.

AUSZTRIA–MAGYARORSZÁG 2:2 (1:1)

1922. szeptember 24., Bécs, Hohe Warte, 65 000 néző. ***Vezette:*** Bauwens dr. (német).

AUSZTRIA: Ostricek – Beer, Blum – Kurz, J. Brandstätter, Nietsche – Köck, E. Swatosch, Kuthan, Fischera, Wessely.

MAGYARORSZÁG: AMSEL Ignác *(Ferencvárosi TC, 2/-)* – FOGL II Károly *(Újpesti TE, 17/1)*, FOGL III József *(Újpesti TE, 5/-)* – KERTÉSZ II Vilmos *(MTK, 39/11)*, TÓTH Gyula *(KAOE, 1/-)*, PEICS Sándor *(Újpesti TE, 1/-)* – PAULUSZ Nándor *(Újpesti TE, 5/-)*, BRAUN József *(MTK, 10/3)*, PRIBOJ István *(Újpesti TE, 4/2)*, HIRZER Ferenc *(Törekvés SE, 5/1)*, WEISZ Árpád *(Törekvés SE, 2/-)*. ***Szövetségi kapitány:*** Kiss Gyula (11).

Gólszerző: Kuthan a 16., Priboj István a 22., Priboj István a 71., Wessely a 80. percben.

„A magyar csapatról csak kalaplevéve szabad ma beszélni. Valamennyi magyar pályát ki kellene lobogózni a tiszteletére. Így kell magyar sportembereket küzdeni látni idegenben hazájuk színeiért." Mindezeket a szép sorokat az ötvenedik Ausztria–Magyarország mérkőzésre írták! Semmilyen ünnepség nem volt, hiszen akkor még csak a 49. találkozónál tartottak, mivel az 1917. július 15-i mérkőzést csak később számították be a hivatalos találkozók közé. Így utólag a Bécsben megrendezett összecsapás lett az 50., jubileumi találkozó, de ténylegesen az 1922. november 26-i budapesti meccsen volt az ünnepség. Az „ünnepi" találkozó hőse a két gólt szerző Priboj István volt, nem rajta múlott, hogy a csapat csak döntetlent ért el.

88.

MAGYARORSZÁG–AUSZTRIA 1:2 (1:0)

1922. november 26., Budapest, Üllői út, 30 000 néző. ***Vezette:*** Koppehel (német).

MAGYARORSZÁG: FEHÉR Ferenc *(Magyar Athletikai Club, 5/-)* – FOGL II Károly *(Újpesti TE, 18/1)*, FOGL III József *(Újpesti TE, 6/-)* – KERTÉSZ II Vilmos *(MTK, 40/11)*, TÓTH Gyula *(KAOE, 2/-)*, BLUM Zoltán *(Ferencvárosi TC, 25/1)* – PAULUSZ Nándor *(Újpesti TE, 6/-)*, MOLNÁR György *(MTK, 9/2)*, ORTH György *(MTK, 12/6)*, HIRZER Ferenc *(Törekvés SE, 6/1)*, WEISZ Árpád *(Törekvés SE, 3/-)*. ***Szövetségi kapitány:*** Kiss Gyula (12).

AUSZTRIA: Ostricek – Beer, Blum – Kurz, J. Brandstätter, Geyer – Wondrak, Kowanda, F. Swatosch, Fischera, Horeys.

Csere: Fogl II Károly helyett ZATYKO Ferenc *(Vasas SC, 3/-)* a 35. percben.

Gólszerző: Molnár György a 21., F. Swatosch az 59., Kowanda a 66. percben.

A mérkőzés ünnepi keretek között kezdődött. A két szövetség vezetői kölcsönösen üdvözölték egymást, a csapatkapitányok nemzetiszínű szalaggal díszített csokrot nyújtottak át egymásnak, a mérkőzés kezdőrúgását pedig *Hajós Alfréd* szövetségi alelnök végezte, aki tagja volt annak az első magyar válogatottnak is, amely az osztrákok ellen játszott. A jubileumi mérkőzésen a magyar csapat félidőben még 1:0-ra vezetett (lehetett volna 2:0 is, azonban Hirzer Ferenc 8. percben rúgott gólját a bíró les miatt nem adta meg), de *Fogl II* kiválása egyre jobban érződött. 2:1 után *„az elernyedt magyar csapatban itt-ott még föllobbant az akarat lángja, volt egy veszedelmes helyzete Orthnak, de a végzet nem akarta, hogy legalább döntetlenül érjen véget a mérkőzés, amelyen ismét hiába vette biztosra a győzelmet az egész magyar futballvilág."*

89.

OLASZORSZÁG–MAGYARORSZÁG 0:0

1923. március 4., Genova, Marassi-stadion, 20 000 néző. ***Vezette:*** Forster (svájci).

OLASZORSZÁG: Trivellini – Caligaris, De Vecchi – Barbieri, Burlando, Brezzi – Migliavacca, Baloncieri, Santamaria, Cevenini III, Bergamino.

MAGYARORSZÁG: PLATTKÓ Ferenc *(MTK, 5/-)* – FOGL II Károly *(Újpesti TE, 19/1)*, FOGL III József *(Újpesti TE, 7/-)* – KERTÉSZ II Vilmos *(MTK, 41/11)*, BAUBACH Béla *(Újpesti TE, 1/-)*, BLUM Zoltán *(Ferencvárosi TC, 26/1)* – BRAUN József *(MTK, 11/3)*, MOLNÁR György *(MTK, 10/2)*, ORTH György *(MTK, 13/6)*, HIRZER Ferenc *(Törekvés SE, 7/1)*, WEISZ Árpád *(Törekvés SE, 4/-)*. ***Szövetségi kapitány:*** Kiss Gyula (13).

Csere: Bergamino helyett F. Monti a 46. percben.

A gólnélküli döntetlen csalódást keltett. *„Plattkó szenzációsan védett!* – írta tudósításában a Nemzeti Sport. – *Jó védelem, lélek nélküli csatársor! A vasárnapi magyar csatársor nem felelt meg a feladatának: játszott szépen, a mezőnyben tökéletesen, de eredmény eléréséhez kevés volt az akarata, elszántsága. Braun óvatossága, Molnár lélek nélküli gépjátéka, Weisz gyenge fizikuma, Hirzer szalmalángszerű föl-föllobbanása nem rakhatta a győzelem koronáját a meccsre."* A mérkőzés *„bebizonyította, hogy a válogatott csapatösszeállításánál nemcsak a saját játéktudásunkat kell alapul venni, hanem csapatunkat az ellenfélnek megfelelően kell összeállítanunk. Az olasz temperamentummal szemben a magyar harci kedvet kellett volna csatasorba állítani, melyet – csak a kintlévőkről szólva – Priboj és Opata, de akár Zvolenszky is feltétlenül eredményre juttatott volna."*

90.

SVÁJC–MAGYARORSZÁG 1:6 (0:1)

1923. március 11., Lausanne, FC Lausanne-stadion, 10 000 néző. ***Vezette:*** Mauro (olasz).

SVÁJC: Cèrèsole – Bouvier, Fehlmann – Richard, Pichler, Fässler – Martenet, Pache, Leiber, Abegglen II, Ramseyer I.

MAGYARORSZÁG: PLATTKÓ Ferenc *(MTK, 6/-)* – FOGL II Károly *(Újpesti TE, 20/1)*, FOGL III József *(Újpesti TE, 8/-)* – KERTÉSZ II Vilmos *(MTK, 42/11)*, HAJÓS Árpád *(Törekvés SE, 1/-)*, BLUM Zoltán *(Ferencvárosi TC, 27/1)* – BRAUN József *(MTK, 12/3)*, MOLNÁR György *(MTK, 11/4)*, ORTH György *(MTK, 14/8)*, HIRZER Ferenc *(Törekvés SE, 8/3)*, WEISZ Árpád *(Törekvés SE, 5/-)*. ***Szövetségi kapitány:*** Kiss Gyula (14).

Csere: Pichler helyett Wydler a 68. percben.

Gólszerző: Molnár György a 4., Orth György az 55., Molnár György az 57., Hirzer Ferenc a 63., Hirzer Ferenc a 65., Abegglen II a 75., Orth György a 77. percben.

„A magyarok rohamról rohamra indultak elszántan, lobogó tűzzel a szívükben – írta tudósításában a Sporthírlap. – *A meglepett svájciak, akiknek a szájában talán még most is ott volt a tavalyi nyári döntetlen édes íze, az első félidőben még megdöbbenve védekeztek. A szünet után azonban megadták magukat a sorsnak, amelyet a szilaj erejű, győzelemre szomjas magyar akarat idézett a fejükre. Nagy, imponáló győzelmet arattak a magyar fiúk! Tetőzi a győzelem értékét, hogy idegen miliőben, az ellenfél otthonában érték el."* A mérkőzésen kiemelkedően játszott a *Molnár György, Orth Görgy, Hirzer Ferenc* belsőhármas.

91.

AUSZTRIA–MAGYARORSZÁG 1:0 (0:0)

1923. május 6., Bécs, Hohe Warte, 45 000 néző. ***Vezette:*** Grätz (csehszlovák).

AUSZTRIA: E. Kanhäuser – Regnard, Blum – Kurz, J. Brandstätter, Nietsche – Cutti, F. Swatosch, K. Kanhäuser, Wieser, Wessely.

MAGYARORSZÁG: AMSEL Ignác *(Ferencvárosi TC, 3/-)* – FOGL II Károly *(Újpesti TE, 21/1)*, FOGL III József *(Újpesti TE, 9/-)* – KERTÉSZ II Vilmos *(MTK, 43/11)*, HAJÓS Árpád *(Törekvés SE, 2/-)*, PRUHA Antal *(Törekvés SE, 1/-)* – BRAUN József *(MTK, 13/3)*, TAKÁCS II József *(Vasas SC, 1/-)*, URIK József *(Törekvés SE, 3/1)*, HIRZER Ferenc *(Törekvés SE, 9/3)*, WEISZ Árpád *(Törekvés SE, 6/-)*. ***Szövetségi kapitány:*** Kiss Gyula (15).

Csere: Pruha Antal helyett SZABÓ József *(Ferencvárosi TC, 6/-)* a 72. percben.

Gólszerző: F. Swatosch a 79. percben.

Már az előjelek sem voltak kedvezőek: *Blum Zoltán* nem utazhatott Bécsbe, de a szurkolók különvonatának indítása is kudarcba fulladt. Bécsben az utolsó pillanatban még egy helyen megváltozott a csapat összeállítása: a gyengélkedő *Plattkó Ferenc* helyett Amsel Ignác került a kapuba. Mint később kiderült, ez szerencsés csere volt, hiszen a mezőny legjobbjaként ünnepelt *Amsel Ignác* még egy büntetőt is kifogott. *„Az első félidő 28. percében a bíró Fogl II szabályos szerelése után általános elképedésre 11-est ítél* – írja tudósításában a Nemzeti Sport. – *A 11-est Wieser lövi. A gyengén lőtt, bár helyezett 11-est Amsel bravúrosan elfogja." „Csődöt mondott mindkét csapat csatársora* – értékelte a látottakat Hugo Meisl osztrák szövetségi kapitány. – *Az osztrákoknál különösen a belső csatárok. A védelmek elsőrangúan működtek."*

92.

MAGYARORSZÁG–FINNORSZÁG 3:1 (0:1)

1923. augusztus 19., Budapest, Üllői út, 16 000 néző. ***Vezette:*** Seemann (osztrák).

MAGYARORSZÁG: ZSÁK Károly *(33 FC, 23/-)* – FOGL II Károly *(Újpesti TE, 22/1)*, MÁNDI Gyula *(MTK, 8/-)* – KERTÉSZ II Vilmos *(MTK, 44/11)*, KOMPÓTI-KLÉBER Gábor *(III. ker. TVE, 2/-)*, BLUM Zoltán *(Ferencvárosi TC, 28/1)* – BRAUN József *(MTK, 14/5)*, TAKÁCS II József *(Vasas SC, 2/-)*, WINKLER II Róbert *(MTK, 1/-)*, SIKLÓSSY Antal *(MTK, 1/-)*, HIRZER Ferenc *(Törekvés SE, 10/4)*. ***Szövetségi kapitány:*** Kiss Gyula (16).

FINNORSZÁG: Tammisalo – Kelin, Lydmann – Koskinen, Soinio, H. Mantila – Kufschinov, Fallström, Eklöf, Linna, Kettunen.

Gólszerző: Linna a 37., Braun József (11-esből) az 50., Braun József az 53., Hirzer Ferenc a 86. percben.

A finn válogatott első budapesti mérkőzésén egyetlen ünnepi gesztus az volt, hogy az FTC-klubház tetejére egy nagy finn zászlót állítottak... A játék pedig kimondottan hétköznapi volt, a lelkes finnek félidőben még 1:0-ra vezettek az unottan játszó magyar csapat ellen. A második játékrészben megemberelte magát a magyar csapat és *Braun József* vezérletével végül is biztos győzelmet aratott. Említést érdemel, hogy a mérkőzésen *Zsák Károly* 2:1-es vezetésnél ugyanazt a tizenegyest kétszer is hárította: *„Először Eklöf állt fel a büntetőrúgáshoz* – rögzítette az eseményeket a Sporthírlap. *– Zsák azonban a lövés pillanatában Eklöf elé futott. A labda a kapu mellé került, de a bíró a szabályoknak megfelelően újra rúgatta. Az új büntetőrúgást már Linna irányította kapura, de nem elég szerencsésen és Zsák az élesen lőtt labdát kifogta!"*

93.

MAGYARORSZÁG–AUSZTRIA 2:0 (0:0)

1923. szeptember 23., Budapest, Hungária út, 35 000 néző. ***Vezette:*** Grätz (csehszlovák).

MAGYARORSZÁG: BIRI János *(Kispesti AC, 1/-)* – FOGL II Károly *(Újpesti TE, 23/1)*, MÁNDI Gyula *(MTK, 9/-)* – KERTÉSZ II Vilmos *(MTK, 45/11)*, KOMPÓTI-KLÉBER Gábor *(III. ker. TVE, 3/-)*, BLUM Zoltán *(Ferencvárosi TC, 29/1)* – PAULUSZ Nándor *(Újpesti TE, 7/-)*, MOLNÁR György *(MTK, 12/5)*, JESZMÁS József *(Újpesti TE, 1/-)*, CSONTOS Kálmán *(Újpesti TE, 1/1)*, OPATA Zoltán *(MTK, 2/-)*. ***Szövetségi kapitány:*** Kiss Gyula (17).

AUSZTRIA: Ostricek – Scheuer, Horeys – Kurz, Resch, Geyer – Seidl, Schierl, Klima, Wieser, O. Fischer.

Csere: Kurz helyett Höss a 46. percben.

Gólszerző: Molnár György (11-esből) a 69., Csontos Kálmán a 72. percben.

A találkozóra az osztrák válogatott a Rapid-játékosok nélkül érkezett. A három újonc játékossal felálló magyar csapat négyéves szünet után remek játékkal győzött az osztrák válogatott ellen! *„A közönség, amely nem várta, hanem követelte a győzelmet, rendkívül ideges volt az egész mérkőzés alatt* – írta tudósításában a Nemzeti Sport. *– Különösen a halfsor munkáját figyelte kritikus szemmel és hellyel-közzel indulatosan kiabálta be a pályára a gyengélkedő Kléber nevét. Kertész II neve is közszájon forgott. Őt magasztalta minden ember, s amikor a csapatok levonultak, vállaira kapta a közönség, s diadalmenetben vitte az öltözőbe"*, ahol boldogan nyilatkozott: *„Ez a meccs is megmutatta, hogy nem kell félni az újoncoktól."*

94.

MAGYARORSZÁG–SVÉDORSZÁG 2:1 (2:1)

1923. október 28., Budapest, Üllői út, 35 000 néző. ***Vezette:*** Schmieger (osztrák).

MAGYARORSZÁG: FEHÉR Ferenc *(Magyar Athletikai Club, 6/-)* – MÁNDI Gyula *(MTK, 10/-)*, HUNGLER II János *(Ferencvárosi TC, 3/-)* – KERTÉSZ II Vilmos *(MTK, 46/11)*, ORTH György *(MTK, 15/8)*, BLUM Zoltán *(Ferencvárosi TC, 30/1)* – BRAUN József *(MTK, 15/5)*, MOLNÁR György *(MTK, 13/5)*, PATAKI Mihály *(Ferencvárosi TC, 20/21)*, EISENHOFFER József *(Ferencvárosi TC, 2/2)*, SOLTI Mihály *(Szegedi AK, 2/2)*. ***Szövetségi kapitány:*** Kiss Gyula (18).

SVÉDORSZÁG: Enwall – Willborg, Mellgreen – Helgesson, Möller, E. Andersson – Brommesson, H. Dahl, Detter, B. Karlsson, Ringdahl.

Csere: Mellgreen helyett Lund a 84. percben.

Gólszerző: Detter a 2., Eisenhoffer József a 11., Eisenhoffer József a 36. percben.

A találkozó hőse a Kispestről a Ferencvároshoz került gólgyáros, a második válogatottságát ünneplő *Eisenhoffer József* volt – alaposan kihasználva a „hazai pálya" előnyét, két gólt szerzett. A balösszekötő góljait tudósításában a Nemzeti Sport is részletesen leírta. 11. perc: *„Pompás trükkel megy át Orth Mülleren, körülnéz, a labdát kitolja előre a két svéd bekk között. Eisenhoffer érti partnerét, kiugrik, a meglepett bekkek lemaradnak. Enwall kijön a kapujából, de hiába, Eisenhoffer mellette begurítja a magyarok kiegyenlítő gólját."* 36. perc: *„Orth szökteti Eisenhoffert, aki a bekkektől kísérve a 16-osról lő, a labda az 5-ös vonalon megugrik, s a vetődő kapus nem éri el. 2:1 a magyar csapat javára."* Ezzel a góllal már az első félidőben kialakult a végeredmény.

95.

MAGYARORSZÁG–OLASZORSZÁG 7:1 (2:0)

1924. április 6., Budapest, Hungária út, 35 000 néző. ***Vezette:*** Seemann (osztrák).

MAGYARORSZÁG: ZSÁK Károly *(33 FC, 24/-)* – FOGL II Károly *(Újpesti TE, 24/1)*, FOGL III József *(Újpesti TE, 10/-)* – TÓTH Gyula *(KAOE, 3/-)*, PRUHA Antal *(Törekvés SE, 2/-)*, BLUM Zoltán *(Ferencvárosi TC, 31/1)* – BRAUN József *(MTK, 16/7)*, MOLNÁR György *(MTK, 14/8)*, OPATA Zoltán *(MTK, 3/1)*, EISENHOFFER József *(Ferencvárosi TC, 3/3)*, JENY Rudolf *(MTK, 4/-)*. ***Szövetségi kapitány:*** Kiss Gyula (19).

OLASZORSZÁG: Combi – Rosetta, De Vecchi – Cevenini III, Romano, Aliberti – Conti, Ardissone, Baloncieri, Rosso, F. Monti.

Gólszerző: Braun József a 17., Braun József (11-esből) a 42., Eisenhoffer József a 49., Molnár György az 59., Molnár György a 60., Molnár György a 69., Opata Zoltán a 70., Cevenini III (11-esből) a 76. percben.

A magyar válogatott *Braun József* és *Molnár György* (mesterhármast ért el a második félidőben) remek játékával „leradírozta" a pályáról az olasz csapatot. *„Hosszú idő után végre igazi válogatott meccsben volt részünk* – lelkendezett a Nemzeti Sport. – *A tegnapi mérkőzést nemcsak külsőségei, de maga a mutatott játék is a legszebb, legemlékezetesebb küzdelmek közé emeli, melyet a magyar csapat a budapesti közönség előtt valaha is vívott. Azokra az időkre emlékeztet, amikor a magyar tizenegy a magyar futball fénykorában állott ki a külföldi válogatottak ellen."* A mérkőzésen második alkalommal dirigálta a squadra azzurát *Vittorio Pozzo* szövetségi kapitány, aki a későbbiek folyamán két világbajnokságot is nyert csapatával.

96.

MAGYARORSZÁG–AUSZTRIA 2:2 (1:0)

1924. május 4., Budapest, Hungária út, 40 000 néző. ***Vezette:*** Björklund (svéd).

MAGYARORSZÁG: FEHÉR Ferenc *(Magyar Athletikai Club, 7/-)* – FOGL II Károly *(Újpesti TE, 25/1)*, MÁNDI Gyula *(MTK, 11/-)* – TÓTH Gyula *(KAOE, 4/-)*, ORTH György *(MTK, 16/8)*, BLUM Zoltán *(Ferencvárosi TC, 32/1)* – BRAUN József *(MTK, 17/7)*, MOLNÁR György *(MTK, 15/8)*, OPATA Zoltán *(MTK, 4/1)*, EISENHOFFER József *(Ferencvárosi TC, 4/5)*, JENY Rudolf *(MTK, 5/-)*. ***Szövetségi kapitány:*** Kiss Gyula (20).

AUSZTRIA: Ostricek – Rainer, Regnard – Kurz, J. Brandstätter, Ludwig – Seidl, Gschweidl, Höss, Hofbauer, Wieser.

Csere: Höss helyett J. Horvath a 16. percben.

Gólszerző: Eisenhoffer József a 5., J. Horvath a 47., Eisenhoffer József a 64., Wieser a 89. percben.

Már az 5. percben az osztrákok kapujában volt a labda: *Eisenhoffer* éles lövése a bal sarokban akadt meg. A 35. percben egyenlíthettek volna a „sógorok": *Fogl II* kézzel ért a labdához, a megítélt büntetőt azonban *Wieser* a kapu fölé rúgta. A szünetben dohogott is a rossz játék miatt *Hugo Meisl,* az osztrákok szövetségi kapitánya, de aztán lecsillapodva „megajándékozta" fiait. Egy-egy pohár pezsgőt kaptak a játékosok, hogy feldobódjanak, és lőjék végre a gólokat! Sajnos, a pezsgő használt, a kezdés után két perc múlva a magyar kapuba került a labda. A 64. percben azonban ismét mi következtünk: *Opata Eisenhofferhez* emelte a labdát, aki bal lábbal védhetetlen gólt lőtt! Sajnos a befejezés előtt egy perccel *Fehér* kapus hibájából *Wieser* kiegyenlített.

97.

SVÁJC–MAGYARORSZÁG 4:2 (2:0)

1924. május 18., Zürich, Young Fellows-pálya, 18 000 néző. ***Vezette:*** Fowler (angol).

SVÁJC: Pulver – Raymond, Ramseyer I – Oberhauser, Schmiedlin, Pollitz – Ehrenbolger, Sturzenegger, Dïetrich, Abegglen II, Afflerbach.

MAGYARORSZÁG: KROPACSEK Ferenc *(MTK, 1/-)* – FOGL II Károly *(Újpesti TE, 26/1)*, MÁNDI Gyula *(MTK, 12/-)* – TÓTH Gyula *(KAOE, 5/-)*, GUTTMANN II Béla *(Hakoah Wien, 2/1)*, BLUM Zoltán *(Ferencvárosi TC, 33/1)* – BRAUN József *(MTK, 18/8)*, MOLNÁR György *(MTK, 16/8)*, ORTH György *(MTK, 17/8)*, EISENHOFFER József *(Ferencvárosi TC, 5/5)*, JENY Rudolf *(MTK, 6/-)*. ***Szövetségi kapitány:*** Kiss Gyula (21).

Csere: Eisenhoffer József helyett HIRZER Ferenc *(Makkabi Brünn, 11/4)* a 42., Tóth Gyula helyett OPATA Zoltán *(MTK, 5/2)* a 46. percben.

Gólszerző: Abegglen II a 20., Sturzenegger a 32., Pollitz a 47., Sturzenegger az 54., Braun József a 66., Opata Zoltán a 72. percben.

A gyors svájciak meglepték a magyar csapatot, s négygólos vezetés után teljesen megérdemelten nyertek az enerváltan játszó magyarok ellen. „A magyar csapatnak a fedezetsor volt a gyengéje – írta a mérkőzés összefoglalójában a Nemzeti Sport. – *Hiába állott a közepére Guttmann, sőt a második félidőben Orth jobbhalf szereplése sem oldotta meg ezt a hibát, ami a halfsort jellemezte: gyenge volt a védelemben, támadásban pedig nem segítette eléggé a csatársort. a szerelésben bizonytalanul működött, s nagyon kirítt lassúsága a gyors svájciakkal szemben. Ami pedig a legnagyobb hibája a halfsor egészének, az nem más, mint az állóképesség hiánya."*

98.

MAGYARORSZÁG–LENGYELORSZÁG 5:0 (1:0)

VIII. Nyári Olimpiai Játékok, I. forduló, 1924. május 26., Párizs, Bergeyre-pálya, 7000 néző. ***Vezette:*** Mutters (holland).

MAGYARORSZÁG: BIRI János *(Kispesti AC, 2/-)* – FOGL II Károly *(Újpesti TE, 27/1)*, MÁNDI Gyula *(MTK, 13/-)* – ORTH György *(MTK, 18/8)*, GUTTMANN II Béla *(Hakoah Wien, 3/1)*, OBITZ Gábor *(Makkabi Brünn, 4/-)* – BRAUN József *(MTK, 19/8)*, EISENHOFFER József *(Ferencvárosi TC, 6/6)*, OPATA Zoltán *(MTK, 6/4)*, HIRZER Ferenc *(Makkabi Brünn, 12/6)*, JENY Rudolf *(MTK, 7/-)*. ***Szövetségi kapitány:*** Kiss Gyula (22).

LENGYELORSZÁG: Wisniewski – Cyll, Frytz – Styczen, Cikowsky, Spojda – Kuchar, Batsch, Kaluza, Reymann I, Sperling.

Gólszerző: Eisenhoffer József a 15., Hirzer Ferenc az 51., Hirzer Ferenc az 58., Opata Zoltán a 70., Opata Zoltán a 87. percben.

Könnyű győzelmet aratott a magyar csapat, annak ellenére, hogy csak a második félidőben lendült játékba. *„Bármilyen hízelgő is a nagy gólarányú győzelem* – értékelte a látottakat a Nemzeti Sport –, *a magyar csapat mégsem elégített ki. Az a játék, amit a csapat mutatott, nem olyan volt, amilyent a döntőbe igyekvő csapattól Párizsban várnak. A magyar csapat eleganciával és a tudás félreismerhetetlen jeleit mutatva küzdött mindvégig, de akcióiban kevés volt az erély, a célratörő akarat. Orth a csapat legjobb embere, rajta kívül Hirzer és Jeny játszott jól."* A találkozó érdekessége, hogy *Mutters* bíró a 75. percben *„gondolt egyet, levette a cipőjét és harisnyában vezette tovább a mérkőzést, ami általános feltűnést keltett."*

99.

EGYIPTOM–MAGYARORSZÁG 3:0 (1:0)

VIII. Nyári Olimpiai Játékok, II. forduló, 1924. május 29., Párizs, Stade Paris, 8000 néző. ***Vezette:*** Colina (spanyol).

EGYIPTOM: Kamel Taha – Mahmud Fuad, A. Szalem – Riad Savki, Ali Hasszán, Abdel Szalem II – D. Iszmail, Ali Riad, Hegazi Husszein, Ibrahim Jeken, Mahmud Iszmail.

MAGYARORSZÁG: BIRI János *(Kispesti AC, 3/-)* – FOGL II Károly *(Újpesti TE, 28/1)*, MÁNDI Gyula *(MTK, 14/-)* – ORTH György *(MTK, 19/8)*, GUTTMANN II Béla *(Hakoah Wien, 4/1)*, OBITZ Gábor *(Makkabi Brünn, 5/-)* – BRAUN József *(MTK, 20/8)*, EISENHOFFER József *(Ferencvárosi TC, 7/6)*, OPATA Zoltán *(MTK, 7/4)*, HIRZER Ferenc *(Makkabi Brünn, 13/6)*, JENY Rudolf *(MTK, 8/-)*. ***Szövetségi kapitány:*** Kiss Gyula (23).

Gólszerző: Ibrahim Jeken a 4., Husszein Hegazi az 53., Ali Riad az 57. percben.

A szerencsétlenül összeállított csatársor teljesen gólképtelennek bizonyult. A védelem csak háromszor hibázott, de mind a háromból gólt kapott. Az egyiptomi csapat szokatlan taktikát választott: mindössze három csatárt hagyott elöl, s a kapussal egyetemben nyolc emberrel védekezett. Köztük volt a „félelmetes" *Szalem,* az óriás néger, aki mellett nem lehetett elmenni. Hihetetlenül gyorsan és ruganyosan mozgott, s így nagyon sok támadást tett ártalmatlanná. Egygólos egyiptomi vezetésnél *„a 43. percben Opata beadását a balbekk kézzel leüti, a bíró 11-est ítél. Braun – a 11-es specialista – áll a labda elé, és a kapulécnek lövi a labdát."* A második egyiptomi gól után *„Orth centerhalfnak megy, Guttmannt küldi ki a szélre maga helyett és maga három helyett rakkol"* – de ez sem segített a magyar csapat támadójátékán.

100.

FRANCIAORSZÁG–MAGYARORSZÁG 0:1 (0:1)

1924. június 4., Le Havre, 5000 néző. ***Vezette:*** Herren (svájci).

FRANCIAORSZÁG: Cottenet – Canthelou, Hout – Jourda, Domergue, Batmale – Dewaquez, Crut, Rènier, Gross, Dufour.

MAGYARORSZÁG: KROPACSEK Ferenc *(MTK, 2/-),* – GRÓSZ II Dezső *(Vívó- és Athletikai Club, 1/-),* FOGL III József *(Újpesti TE, 11/-)* – KERTÉSZ II Vilmos *(MTK, 47/11),* NÁDLER Henrik *(MTK, 1/-),* BLUM Zoltán *(Ferencvárosi TC, 34/1)* – FOGL II Károly *(Újpesti TE, 29/1),* MOLNÁR György *(MTK, 17/8),* OPATA Zoltán *(MTK, 8/4),* EISENHOFFER József *(Ferencvárosi TC, 8/7),* JENY Rudolf *(MTK, 9/-).* ***Szövetségi kapitány:*** Holits Odön (1).

Csere: Rènier helyett Chesneau a 46. percben.

Gólszerző: Eisenhoffer József a 25. percben.

A magyar csapatban nem játszott a párizsi olimpiáról hazautazott *Orth* és *Braun,* ezért kényszerből *Fogl II* játszott jobbszélsőt. Válogatottunk *„ebben az összeállításban sem tett jó benyomást. A csatársor játéka szánalmas volt. A Fogl II-vel súlyosbított jobbszárny komoly akciókra természetesen képtelen volt, mert Molnár is óvatos volt, félvén a sérülése kiújulásától. A sérült Opata szintén Molnár stílusában játszott. Futballt igazán csak Jeny mutatott be a csatársorból, míg Eisenhoffer legalább agilis volt és támogatta partnerét. A »pihent« játékosokból álló halfsor nagy csalódást keltett. Mind a három halfunk túl lassúnak bizonyult a csapkodó francia csatárokkal szemben. A passzokkal is adósak maradtak az egyetlen Nádler kivételével, ez viszont kis termete miatt a védelemben érvényesült kevésbé."*

101.

MAGYARORSZÁG–LENGYELORSZÁG 4:0 (3:0)

1924. augusztus 31., Budapest, Üllői út, 40 000 néző. ***Vezette:*** Plhak (osztrák).

MAGYARORSZÁG: FISCHER Lajos *(Vívó- és Athletikai Club, 1/-)* – MÁNDI Gyula *(MTK, 15/-),* SENKEY I Imre *(MTK, 1/-)* – BORSÁNYI Ferenc *(Budapesti TC, 1/-),* NÁDLER Henrik *(MTK, 2/-),* BARTOS Béla *(Törekvés SE, 1/-)* – BRAUN József *(MTK, 21/8),* TAKÁCS II József *(Vasas SC, 3/2),* ORTH György *(MTK, 20/9),* CSONTOS Kálmán *(Újpesti TE, 2/1),* JENY Rudolf *(MTK, 10/-).* ***Szövetségi kapitány:*** Máriássy Lajos dr. (1).

LENGYELORSZÁG: Goerlitz – Karasiak, Markiewicz – Hanke, Kuchar, Spojda – Adamek, Stalinski, Reymann I, Garbien dr., Sledz.

Csere: Spojda helyett Clearsky az 58., Goerlitz helyett Kilinski a 60. percben.

Gólszerző: Karasiak (öngól) a 31., Takács II József a 38., Takács II József a 40., Orth György az 59. percben.

„A lelkek még az olimpiai kudarc hatása alatt álltak – írta beharangozójában a Sporthírlap –, *s azt mutatta minden előjel, hogy a magyar futballsport közönsége jó időre megcsömörlött mindentől, ami vonatkozásban van a labdajátékkal."* Nem így történt, hiszen a B-tribünnel kibővített és a mérkőzés előtt átadott Üllői úti pályára közel 25 000 néző ment ki! A győzelem nem is maradt el, de a korabeli tudósítások megállapították, hogy a *„dicséret ma, bármilyen szép is a gólok számában kifejezett győzelem, nagy bőséggel nem onthatjuk. A magyar csapaton ugyancsak látszott, hogy a nyári szünet után minden bevezetés nélkül ment bele a forró, nagystílű játékot kívánó mérkőzésbe."*

102.

AUSZTRIA–MAGYARORSZÁG 2:1 (1:1)

1924. szeptember 14., Bécs, Hohe Warte, 45 000 néző. ***Vezette:*** Barette (belga).

AUSZTRIA: Ostricek – Rainer, Blum – Kurz, J. Brandstätter, Nietsche – Cutti, Gschweidl, Höss, J. Horvath, Wessely.

MAGYARORSZÁG: ZSÁK Károly *(33 FC, 25/-)* – FOGL II Károly *(Újpesti TE, 30/1)*, FOGL III József *(Újpesti TE, 12/-)* – ROKKEN Imre *(Ferencvárosi TC, 1/-)*, NYÚL II Vilmos *(MTK, 1/-)*, BLUM Zoltán *(Ferencvárosi TC, 35/1)* – BRAUN József *(MTK, 22/8)*, TAKÁCS II József *(Vasas SC, 4/2)*, ORTH György *(MTK, 21/10)*, PATAKI Mihály *(Ferencvárosi TC, 21/21)*, JENY Rudolf *(MTK, 11/-)*. ***Szövetségi kapitány:*** Máriássy Lajos dr. (2).

Gólszerző: J. Horvath a 41., Orth György a 45., Wessely a 87. percben.

„A 10. percben adódik az első komoly gólhelyzet – írja tudósításában a Nemzeti Sport. – *Jobbszárnyunk szép kombinációval lefut, Takács kihúzódik egészen a kornerzászló felé, onnan gyönyörűen centerez, a középen álló Pataki élesen kapásból lövi, a labda a felső kapulécről meredeken lepattan, aztán a bekkek kirúgják... A 41. percben pedig megszerzik a vezetést. Nyúl a kaputól tíz méternyire nagy erővel rúg a labdába, hogy tisztázza a helyzetet. Horvath azonban beletalpal, mégpedig olyan szerencsésen, hogy lábáról a labda félmagasan, védhetetlenül süvít a kapuba. 0:1! A félidő utolsó percében esik csapatunk egyenlítő gólja. Orth Takácsnak adja a labdát, ő néhány lépést fut a labdával, visszapasszol, és Orth kapásból, élesen lő. A vetődő kapus kezéről perdül a labda a hálóba, 1:1."* A győztes gól szabadrúgásból esett, a magyar sorfal rosszul állt fel és *Wessely* lövése akadálytalanul jutott *Zsák* kapujába.

103.

MAGYARORSZÁG–NÉMETORSZÁG 4:1 (2:0)

1924. szeptember 21., Budapest, Üllői út, 35 000 néző. ***Vezette:*** Heinrich Retschury (osztrák).

MAGYARORSZÁG: ZSÁK Károly *(33 FC, 26/-)* – FOGL II Károly *(Újpesti TE, 31/1)*, FOGL III József *(Újpesti TE, 13/-)* – ROKKEN Imre *(Ferencvárosi TC, 2/-)*, NYÚL II Vilmos *(MTK, 2/-)*, BLUM Zoltán *(Ferencvárosi TC, 36/1)* – BRAUN József *(MTK, 23/8)*, TAKÁCS II József *(Vasas SC, 5/4)*, ORTH György *(MTK, 22/10)*, SZENTMIKLÓSSY Béla *(Vasas SC, 1/1)*, JENY Rudolf *(MTK, 12/-)*. ***Szövetségi kapitány:*** Máriássy Lajos dr. (3).

NÉMETORSZÁG: Stuhlfauth – Popp, Roller – Lang, Kalb, Schmied – Strobel, Harder, Hochgesang, Bantle, Sutor.

Csere: Zsák Károly helyett FISCHER Lajos *(Vívó- és Athletikai Club, 2/-)* a 30. percben; Kalb helyett Wieder a 37. és a 39. perc között.

Gólszerző: Szentmiklóssy Béla a 33., Lang (öngól) a 42., Takács II József a 49., Harder az 56., Takács II József a 64. percben.

A győzelem ellenére *„a csapatban voltak defektusok. Védelmünk ma nagyszerű formában volt, ennél jobbat még kívánnunk sem lehet. A Fogl-gáttal nem bírt a német csatársor. Halfsorunk válogatottunknak már hosszú idő óta legfájdalmasabb pontja, minden zökkenő ellenére kijátszotta azt a formát, ami elég volt a győzelemhez. Csatársorunk művészi játék szempontjából egy cseppet sem maradt a bécsi teljesítmény mögött, szemet gyönyörködtető akciókkal sem maradt adós, eredményességéhez hozzásegítette a szerencse és a német védelem bizonytalan játéka."*

104.

OLASZORSZÁG–MAGYARORSZÁG 1:2 (1:1)

1925. január 18., Milánó, Campo Milan, 18 000 néző. ***Vezette:*** Slawick (francia).

OLASZORSZÁG: De Pra – Caligaris, De Vecchi – Genovesi, Baldi, Aliberti – L. Conti, Cevenini III, Della Valle, Magnozzi, Levratto.

MAGYARORSZÁG: ZSÁK Károly *(33 FC, 27/-)* – FOGL II Károly *(Újpesti TE, 32/1)*, FOGL III József *(Újpesti TE, 14/-)* – FURMANN Károly *(Ferencvárosi TC, 1/-)*, KOMPÓTI-KLÉBER Gábor *(MTK, 4/-)*, BLUM Zoltán *(Ferencvárosi TC, 37/1)* – RÉMAY III János *(Nemzeti SC, 1/-)*, TAKÁCS II József *(Vasas SC, 6/5)*, ORTH György *(MTK, 23/10)*, SPITZ Illés *(Nemzeti SC, 1/1)*, KOHUT Vilmos *(Ferencvárosi TC, 1/-)*. ***Szövetségi kapitány:*** Máriássy Lajos dr. (4).

Csere: Rémay III János helyett KAUTZKY József *(Törekvés SE, 1/-)* a 28. percben.

Gólszerző: L. Conti a 17., Spitz Illés a 27., Takács II József a 76. percben.

A találkozó előtt *Pataki* a Ferencváros túrája miatt lemondta a válogatottságot, ezen felül *Orth* ínhúzódása és *Rémay III* bokasérülése okozott gondot a szövetségi kapitánynak. Végül is *Orth* és *Rémay III* is vállalta a játékot. *„A magyar csapatban a milánói pályán egy régen elparentált tulajdonsága ébredt fel: a határtalan lelkesedés, a csüggedést nem ismerő küzdőképesség. Ahogy a játék indult, s ahogy az olasz csapat küzdelembe vetette magát, megingott a magyar tizenegy, s jó ideig kapkodott idegesen. A csatársor akcióiból hiányzott az egység, a halfsor annyira fejetlenül küzdött, hogy ekkor a védelemre maradt minden. Az olasz csapat jól kihasználta halfsorunk gyengeségét, de a védelmi triónkat nem tudta megtörni. Zsák volt a magyar csapat és az egész mezőny legkitűnőbb tagja."*

105.

MAGYARORSZÁG–SVÁJC 5:0 (2:0)

1925. március 25., Budapest, Hungária út, 32 000 néző. ***Vezette:*** Fabris (jugoszláv).

MAGYARORSZÁG: FISCHER Lajos *(Vívó- és Athletikai Club, 3/-)* – FOGL II Károly *(Újpesti TE, 33/1)*, FOGL III József *(Újpesti TE, 15/-)* – WÉBER Lajos *(Törekvés SE, 1/-)*, KOMPÓTI-KLÉBER Gábor *(MTK, 5/-)*, NÁDLER Henrik *(MTK, 3/-)* – RÉMAY III János *(Nemzeti SC, 2/-)*, TAKÁCS II József *(Vasas SC, 7/6)*, ORTH György *(MTK, 24/10)*, MOLNÁR György *(MTK, 18/10)*, JENY Rudolf *(MTK, 13/2)*. ***Szövetségi kapitány:*** Máriássy Lajos dr. (5).

SVÁJC: Aubin – Raymond, Ramseyer I – W. Imhof, Pollitz, Fässler – Ehrenbolger, Hürzeler II, Dietrich, Abegglen II, Eggler.

Csere: Pollitz helyett Widmer a 87. percben.

Gólszerző: Takács II József a 14., Molnár György a 43., Molnár György (11-esből) a 79., Jeny Rudolf a 84., Jeny Rudolf a 87. percben.

A nagy gólarányú győzelmet némileg halványítja az a tény, hogy a svájciak elég gyengécske csapatot küldtek Budapestre. Igaz, a magyar válogatottból is hiányoztak a Prágában mérkőző Ferencváros játékosai. A mérkőzés két legjobb játékosa *Fogl II Károly* és *Fogl III József* volt; a híres „Fogl-gát" szinte minden svájci támadást csírájában fojtott el. A biztonságos védekezés tudatában a csatársor egyre-másra alakította ki Aubin kapuja előtt a gólhelyzeteket, s ezúttal a helyzetkihasználással sem volt baj. Különösen a *Molnár György* és *Jeny Rudolf* alkotta balszárny volt elemében, mindkét játékos két-két góllal járult hozzá a győzelemhez.

106.

AUSZTRIA–MAGYARORSZÁG 3:1 (2:1)

1925. május 5., Bécs, Hohe Warte, 50 000 néző. ***Vezette:*** Cejnar (csehszlovák).

AUSZTRIA: Aigner – Rainer, Blum – Kurz, Resch, Nietsche – Cutti, Häusler, Haftl, Gschweidl, Fischer.

MAGYARORSZÁG: FISCHER Lajos *(Vívó- és Athletikai Club, 4/-)* – FOGL II Károly *(Újpesti TE, 34/1)*, FOGL III József *(Újpesti TE, 16/-)* – FURMANN Károly *(Ferencvárosi TC, 2/-)*, WÉBER Lajos *(Törekvés SE, 2/-)*, BLUM Zoltán *(Ferencvárosi TC, 38/1)* – KRUTZLER József *(Szombathelyi AK, 1/-)*, TAKÁCS II József *(Vasas SC, 8/7)*, ORTH György *(MTK, 25/10)*, KOHUT Vilmos *(Ferencvárosi TC, 2/-)*, JENY Rudolf *(MTK, 14/2)*. ***Szövetségi kapitány:*** Máriássy Lajos dr. (6).

Gólszerző: Takács II József a 24., Häusler a 35., Haftl a 39., Haftl a 87. percben.

Kiállítva: Fogl III József a 84. percben.

Már a kezdés egyedülálló kuriózummal szolgált: két azonos nevű csapatkapitány vezette ki a csapatokat a pályára. A kezdőkörben az osztrák *Blum* csapatának háromszoros „Hipp-hipp-hurrá!"-t vezényelt, míg a magyar *Blum Zoltán* háromszoros „Éljen!"-nel válaszolt. Az éljenzésre a magyar csapatnak volt további lehetősége: a 24. percben Kohut bombalövése a kapufáról kipattant és a jókor érkező kis Takács a hálóba vágta a labdát. Ezzel „el is lőtte a puskaporát" a magyar csapat, ugyanis az osztrákok még az első félidőben négy perc alatt fordítottak, sőt, Fogl III kiállítása után be is biztosították győzelmüket. *„– A sokszor megmosolygott, tagadásba vett futballszerencse ezúttal nekünk fordított hátat* – írta a korabeli sajtó. *– Nem érdemeltük meg ezt a vereséget, hiszen kis szerencsével ugyanúgy meg is nyerhettük volna a mérkőzést."*

107.

MAGYARORSZÁG–BELGIUM 1:3 (0:1)

1925. május 21., Budapest, Hungária út, 20 000 néző. ***Vezette:*** Hirrle (svájci).

MAGYARORSZÁG: FISCHER Lajos *(Vívó- és Athletikai Club, 5/-)* – FOGL II Károly *(Újpesti TE, 35/1)*, FOGL III József *(Újpesti TE, 17/-)* – WÉBER Lajos *(Törekvés SE, 3/-)*, SÁNDOR József *(Ferencvárosi TC, 1/-)*, NÁDLER Henrik *(MTK, 4/-)* – RÁZSÓ Izidor *(Ékszerész SE, 2/-)*, TAKÁCS II József *(Vasas SC, 9/7)*, ORTH György *(MTK, 26/10)*, JESZMÁS József *(Újpesti TE, 2/-)*, JENY Rudolf *(MTK, 15/3)*. ***Szövetségi kapitány:*** Máriássy Lajos dr. (7).

BELGIUM: De Bie – Swartenbroeks, Demol – Augustus, Fierens, P. Braine – R. Braine, Grimonprez, Adams, Y. Thys, Houet.

Csere: Orth György helyett OPATA Zoltán *(MTK, 9/4)* a 46. percben.

Gólszerző: Houet a 10., Adams a 65., Y. Thys a 81., Jeny Rudolf a 87. percben.

A mérkőzés folyamán a magyar csapat támadott, az ellenfél lőtte a gólokat. Ebben nagy része volt az indiszponáltan védő *Fischer* kapusnak, két potyagólt is kapott, míg a belgák kapusa, *De Bie* parádésan hárította a magyar csatárok lövéseit. *„A magyar csapat teljesítménye mélyen a várakozás alatt maradt. Nem volt a csapatnak egyetlen része sem, mely teljesen a feladata magaslatán állott volna, ezzel szemben minden rész kiáltó hibákban bővelkedett. Az egész együttes lassúnak bizonyult a roppant gyors belgákkal szemben. Nemcsak a futásra, a játékosok és egyes csapatrészek mozgására gondolunk most, de a lassúság ütközött ki a taktikai húzások végrehajtásában is. Egyetlen játékosunk, aki határozott, gyors, energikus és mindvégig kiválóan játszott, Jeny volt."* Rajta kívül még *Wéber* játszott elfogadhatóan.

108.

SVÉDORSZÁG–MAGYARORSZÁG 6:2 (3:0)

1925. július 12., Stockholm, Råsunda-stadion, 18 000 néző. ***Vezette:*** Hansen (dán).

SVÉDORSZÁG: S. Lindberg – Alfredsson, D. Krook – Helgesson, S. Friberg, Klingström – Wenzell, S. Rydell, Kaufeldt, F. Johansson, Kock.

MAGYARORSZÁG: BIRI János *(Kispesti AC, 4/-)* – FOGL II Károly *(Újpesti TE, 36/1)*, FOGL III József *(Újpesti TE, 18/-)* – PESOVNIK László *(BEAC, 1/-)*, KOMPÓTI-KLÉBER Gábor *(MTK, 6/-)*, NÁDLER Henrik *(MTK, 5/-)* – RÉMAY III János *(Nemzeti SC, 3/-)*, TAKÁCS II József *(Vasas SC, 10/9)*, ORTH György *(MTK, 27/10)*, WINKLER I József *(Young Boys Bern, 3/-)*, JENY Rudolf *(MTK, 16/3)*. ***Szövetségi kapitány:*** Máriássy Lajos dr. (8).

Gólszerző: F. Johansson a 3., F. Johansson a 19., F. Johansson a 26., F. Johansson a 49., Takács II József az 51., S. Takács II József a 71., Rydell a 72., Kaufeldt a 79. percben.

A magyar védelem nem bírt a nagyszerűen játszó F. Johanssonnal, mely már az első félidőben eldöntötte a találkozó sorsát. *„A magyar csapat teljes egészében csődöt mondott, a túljátszottság, a lestrapáltság kiütközött az egész csapaton. Pihenőre, sok pihenőre van szüksége az egész csapatnak, mert mai kondíciójában sehogyan sem tud méltó reprezentánsa lenni a magyar futballsportnak. Különösen a csatársor volt rossz! Jenyt kivéve a többi alig mutatott valamit, pedig a svéd közvetlen védelmet még a rendszertelen, kapkodó magyar akciókkal is két ízben át lehetett törni. Orth semmitmondó játéka volt a meccs legkellemetlenebb meglepetése. A nagy centercsatár árnyéka sem volt igazi énjének, láthatólag nem volt fitt."*

109.

LENGYELORSZÁG–MAGYARORSZÁG 0:2 (0:0)

1925. július 19., Krakkó, Wisla-pálya, 8000 néző. ***Vezette:*** Braun (osztrák).

LENGYELORSZÁG: Goerlitz – Olearczyk, Kaczor – Hanke, Gieras, Fichtel – Slawiczky, Batsch, Kuchar, Garbien, Sabakiewicz.

MAGYARORSZÁG: WEINHARDT Ferenc *(Szombathelyi AK, 1/-)* – FOGL II Károly *(Újpesti TE, 37/1)*, FOGL III József *(Újpesti TE, 19/-)* – PESOVNIK László *(BEAC, 2/-)*, ORTH György *(MTK, 28/10)*, KOMPÓTI-KLÉBER Gábor *(MTK, 7/-)* – RÉMAY III János *(Nemzeti SC, 4/-)*, TAKÁCS II József *(Vasas SC, 11/9)*, HOLZBAUER József *(Szombathelyi AK, 1/1)*, WINKLER I József *(Young Boys Bern, 4/1)*, JENY Rudolf *(MTK, 17/3)*. ***Szövetségi kapitány:*** Máriássy Lajos dr. (9).

Gólszerző: Winkler I József az 59., Holzbauer József a 78. percben.

A mérkőzés folyamán az állandó fölényben játszó magyar csapat rengeteg gólhelyzetet dolgozott ki, de a csatárok erejéből mindössze két gólra és két kapufára tellett. Az újonc *Holzbauer József* volt a mezőny legjobbja. *„Két erősen különböző csapat megütközését mutatta a mérkőzés* – írta összefoglalójában a Nemzeti Sport. – *A magyarok oldalán felvonult a technika és a technikai készség minden fegyvere, aminek a lengyelek egyelőre csak nagy agilitást, odaadó küzdőképességet tudtak szembállítani. Az eredmény az első perctől kétségtelen volt, csak a gólarányról lehetett szó..."* A találkozó után *Schlosser Imre,* a Wisla Krakkó trénere dicsérőleg szólt a látottakról: *„A magyar csapatban hosszú idő után végre láttam egy olyan játékost, aki határozottan a jövő nagy futballistája lehet. Pesovnikra gondolok, akinek minden kelléke megvan ahhoz, hogy a nagy magyar halfok méltó utódja legyen.*

110.

MAGYARORSZÁG–AUSZTRIA 1:1 (1:0)

1925. szeptember 20., Budapest, Üllői út, 33 000 néző. ***Vezette:*** Herites (csehszlovák).

MAGYARORSZÁG: ZSÁK Károly *(33 FC, 28/-)* – TAKÁCS I Géza *(Ferencvárosi TC, 2/-)*, HUNGLER II János *(Ferencvárosi TC, 4/-)* – PESOVNIK László *(BEAC, 3/-)*, BÚZA Lajos *(Újpesti TE, 1/-)*, KOMPÓTI-KLÉBER Gábor *(MTK, 8/-)* – LEITNER Hermann *(Újpesti TE, 1/-)*, MOLNÁR György *(MTK, 19/10)*, PRIBOJ István *(Újpesti TE, 5/3)*, HOLZBAUER József *(Szombathelyi AK, 2/1)*, JENY Rudolf *(MTK, 18/3)*. ***Szövetségi kapitány:*** Máriássy Lajos dr. (10).

AUSZTRIA: Edy Kanhäuser – Rainer, Musil – Kurz, Resch, Nietsche – Viertl, J. Horvath, Haftl, Wieser, Wessely.

Csere: Pesovnik László helyett VÁMOS Ernő *(Szombathelyi AK, 1/-)* a 32. percben.

Gólszerző: Priboj István a 36., Búza Lajos (öngól) a 49. percben.

A mérkőzés előtt zavarólag hatott *Orth György* súlyos sérülése, amelyet egy klubmérkőzésen szenvedett el – osztrák ellenféltől (1925. szeptember 9-én az MTK bécsi vendégjátékán az Amateure hátvédje, *Tandler* csúnyán lerúgta). A mérkőzés előtt mindenki kiegyezett volna a döntetlenben, de a magyar csapat játékát látván mindenki sajnálta a győzelem elmaradását. Történt ugyanis, hogy a második félidő elején *Búza Lajos* olyan szerencsétlenül ért a labdához, hogy az a lábáról a magyar kapuba vágódott. (Osztrák újságírók *Wieser* javára írták a gólt, holott lövése után előbb *Zsák,* majd *Kompóti-Kléber* is hozzáért a labdához, mely végül is *Búza* lábáról a hálóba perdült.)

111.

MAGYARORSZÁG–SPANYOLORSZÁG 0:1 (0:0)

1925. október 4., Budapest, Üllői út, 40 000 néző. ***Vezette:*** Braun (osztrák).

MAGYARORSZÁG: ZSÁK Károly *(33 FC, 29/-)* – FOGL II Károly *(Újpesti TE, 38/1)*, HUNGLER II János *(Ferencvárosi TC, 5/-)* – REBRÓ Béla *(MTK, 1/-)*, KOMPÓTI-KLÉBER Gábor *(MTK, 9/-)*, FURMANN Károly *(Ferencvárosi TC, 3/-)* – SENKEY II Gyula *(MTK, 1/-)*, MOLNÁR György *(MTK, 20/10)*, PRIBOJ István *(Újpesti TE, 6/3)*, OPATA Zoltán *(MTK, 10/4)*, KOHUT Vilmos *(Ferencvárosi TC, 3/-)*. ***Szövetségi kapitány:*** Máriássy Lajos dr. (11).

SPANYOLORSZÁG: Zamora – Juanín, Pasarín – Samitier, Gamborena, Peña – Piera, Cubells, Erazquín, G. Carmelo, Aguirrezabala.

Csere: Opata Zoltán helyett TAKÁCS II József *(Vasas SC, 12/9)* a 24. percben; Rebró Béla helyett ZLOCH Gyula *(33 FC, 4/-)* a 25. és 29. perc között; Hungler II János helyett SENKEY I Imre *(MTK, 2/-)* a 38., Aguirrezabala helyett Polo a 46. percben.

Gólszerző: G. Carmelo az 52. percben.

A találkozó előtt nem volt könnyű helyzetben *Máriássy Lajos* szövetségi kapitány, ugyanis sérülés miatt nem számíthatott *Orth, Mandl, Braun, Jeny, Pataki* és *Fogl III* játékára. *„Két különböző játékstílus ütközött meg a találkozón* – értékelte a mérkőzésen látottakat a Nemzeti Sport. – *A mi lassú kombinációs stílusunk nem bírt a spanyolok rakkoló játékmodorával. Amíg Opata bent volt, sokkal lendületesebb volt a csatársor. Zoli egészen hasznosnak bizonyult a spanyolok stílusával szemben." Opatán* kívül *Fogl II, Rebró, Kompóti-Kléber* és a bekapott potyagól ellenére *Zsák* játszott a várakozásnak megfelelően.

Jönnek a spanyolok! Az utóbbi években oly váratlanul és döntően előretört futballnáció! Akikkel még sohasem mérkőztünk!

A tervezett pesti mérkőzés előtti vasárnap Bécsben játszottak. Az MLSZ egyik alelnöke, *Kiss Tivadar,* fel is utazott, hogy tanulmányozza a játékukat. Húszan vártuk az állomáson, amikor hazaérkezett.

– Mit látott? Milyenek a spanyolok? Tényleg verhetetlenek?

– *Eltúlozzák nálunk a dolgot*! – legyintett. – *Le lehet győzni őket!*

– No és Zamora? – Adtuk fel a legizgalmasabb kérdést.

Kiss Tivadar elhúzta a szája szélét, felvonta a vállát, széttárta a két karját, aztán óvatosan beszélni kezdett:

– *Hát... Az biztos, hogy macskaügyes artista, káprázatos relexekkel, óriási labdaérzékkel, de hát az is csak kapus! Pózol, bohóckodik. Nem adnám oda érte a mi jó Zsák Karcsinkat!*

A legnagyobb magyar kapus, tizenhárom éve minden nagy csata hőse, minden nagy győzelem pillére, aki, ha valami baj, betegség, sérülés, miegymás miatt hiányzott – lásd párizsi olimpia: Egyiptom–Magyarország 3:0 –, mindjárt megingott a magyar csapat védelme.

Hogy védett most is! Hogy elbánt *Aguirrezabala* bombájával! Micsoda lélegzetelállító módon dobta magát *Carmelo* gyönyörű fejesébe! Hogy védte, hogy őrizte a labdát földön fektében a rárohanó, bőszen rugdalózó csatárokkal szemben, míg csak a kis *Braun,* az apró termetű bécsi bíró rendet nem teremtett a spanyol bikák között. Hogy elcsípte *Erazquín* bombáját... nem fél kézzel ugyan, mint ahogy a látványos *Zamora* kapta el *Molnár Gyuri* félelmetes lövését, közmegdermedésre, mint egy legyet... *Zsák* kevesebb pózzal és pátosz nélkül védett, ám több biztonsággal. Micsoda gyönyörű robinzonáddal dobta magát *Carmelo* félmagas, a léc mellett a kapuba besüvíteni igyekvő labdájára! És mindezt az első félidőben, amikor széllel szemben játszottunk, s *Zsáknak* a déli kapuban nemcsak védenie kellett, hanem az olykor feltámadó porfelhők után a szemét is megmegtisztítania.

A 0:0-ás félidő után helycsere. No, most mienk az északi kapu, most mi játszunk széllel hátba! Ezt a meccset most már akár meg is lehet nyerni! Ez a mi félidőnk!.... Ez?...

7. perc: *„Carmelo, a nagyszerű balösszekötő támad. Cselezni próbál, Fogl II fellöki. Szabadrúgás mintegy 20-22 méterről. Maga Carmelo áll neki, körülbelül a játékosbejáró vonalában. Zsák eltereli Fuhrmannt, Rebrót, Senkeyt. Ne álljanak sorfalat, ne álljanak eléje, ne állják el a látását. Carmelo lő. Jó kis szabadrúgás, félmagas vagy még annál is alacsonyabb lövés, nem éppen gyenge, nem is túl erős, rendes lövés, semmi különös. Zsák ilyent százat fogott már életében. Hiszen már-már a földet éri a labda, majdnem gurul, amikor eléje ér. Nem veti rá tehát magát, minek is vetné? Le sem térdel, csak úgy lenyúl érte... És a labda egy fűcsomón (ilyen is akadt a pályán) megugrik. Zsák ijedten kap utána, de akkorra már a labda – Zsák ujjahegyét érintve – a széttárt lába között bependerül a kapuba... 0:1. Zsák a fejét fogja. Halálsápadt, nekidől a kapufának. A játékosok lehorgasztják a fejüket. Senki sem szól egy szót sem. Csak a spanyolok ujjonganak...”*

Még 38 perc... Még sok idő... De most már nem megy, most már semmi sem sikerül. Valahogy kiveszett a hit a fiúkból. Támadunk, támadunk, folyton a mienk a labda, de nem megyünk vele semmire. Most már hiába. Minden hiába. Marad a 0:1.

A *Zamora–Zsák* csatát elvesztettük.

112.

CSEHSZLOVÁKIA–MAGYARORSZÁG 2:0 (0:0)

1925. október 11., Prága, Sparta-pálya, 30 000 néző. ***Vezette:*** Heinrich Retschury (osztrák).

CSEHSZLOVÁKIA: Hochmann – A. Hojer, Perner – Kolenaty, Pesek-„Kada", Cerveny – Vanik, Polacek, Dvoracek, Capek, Kratochwill.

MAGYARORSZÁG: FISCHER Lajos *(Vívó- és Athletikai Club, 6/-)* – DUDÁS Gyula *(Kispesti AC, 1/-)*, SENKEY I Imre *(MTK, 3/-)* – FURMANN Károly *(Ferencvárosi TC, 4/-)*, KOMPÓTI-KLÉBER Gábor *(MTK, 10/-)*, NYÚL II Vilmos *(MTK, 3/-)* – SENKEY II Gyula *(MTK, 2/-)*, MOLNÁR György *(MTK, 21/10)*, KAUTZKY József *(Törekvés SE, 2/-)*, SZŰCS II Géza *(Törekvés SE, 1/-)*, KOHUT Vilmos *(Ferencvárosi TC, 4/-)*. ***Szövetségi kapitány:*** Máriássy Lajos dr. (12).

Gólszerző: Kratochwill az 50., Dvoracek a 78. percben.

Az elkeseredetten védekező magyar csapat gól nélkül megúszta az első félidőt, ám a második játékrész elején *Fischer* potyagólja után vezetéshez jutott a vendéglátó együttes. A magyar kapus pár perccel később helyrehozta a hibáját. *„Dvoracek robog előre, a 16-oson éppen hogy belül ér, mikor ott terem a két magyar bekk, a cseh közibük szorul, s átesik a lábaikon. A bíró fütyül, 11-est! A 11-esnek Hojer rohan neki, erős saroklövést küld kapura, Fischer párducszerű ugrással szökik és kiüti a labdát."* Bravúr volt, melyet elhomályosít az újabb potyagól. *„Nem vagyok megelégedve az eredménnyel* – nyilatkozta *Máriássy Lajos* szövetségi kapitány –, *mert a tudásbeli diferenciát kifejezi ugyan, de a játék képét nem. A gólok is potyagólok voltak. Az egész csapat lelkesen küzdött, nekem legjobban Kléber és Furmann tetszett."*

113.

MAGYARORSZÁG–OLASZORSZÁG 1:1 (0:1)

1925. november 8., Budapest, Üllői út, 20 000 néző. ***Vezette:*** Slawick (francia).

MAGYARORSZÁG: ZSÁK Károly *(33 FC, 30/-)* – DUDÁS Gyula *(Kispesti AC, 2/-)*, SENKEY I Imre *(MTK, 4/-)* – FURMANN Károly *(Ferencvárosi TC, 5/-)*, KOMPÓTI-KLÉBER Gábor *(MTK, 11/-)*, REINER István *(Vasas SC, 1/-)* – RÁZSÓ Izidor *(Ékszerész SE, 3/-)*, MOLNÁR György *(MTK, 22/11)*, PATAKI Mihály *(Ferencvárosi TC, 22/21)*, OPATA Zoltán *(MTK, 11/4)*, JENY Rudolf *(MTK, 19/3)*. ***Szövetségi kapitány:*** Máriássy Lajos dr. (13).

OLASZORSZÁG: De Pra – Bellini, Allemandi – Janni, Bernardini, Bigotto – L. Conti, Baloncieri, Della Valle, Magnozzi, Cevenini III.

Csere: Zsák Károly helyett FISCHER Lajos *(Vívó- és Athletikai Club, 7/-)* az 51. percben.

Gólszerző: Baloncieri a 20., Molnár György (11-esből) a 76. percben.

A szakadó esőben a magyar csapat játékosai teljesen tehetetlenek voltak az irreális talajon. Különösen a csatársor mondott csődöt, tagjai minden helyzetet túlkombináltak. *„A feneketlen sárban meghalt a magyar stílus* – írta a mérkőzés tudósításában a Nemzeti Sport. – *Az olasz csapat sokkal jobb taktikusnak bizonyult. Az olaszok túlereje, a gyengekezű bíró, egy vitatható, ellenünk meg nem adott offszájd-gól, s végül 11-essel való kiegyenlítésünk botrányos viselkedésre ragadtatta az olaszokat."* A magyar játékosok nem így látták. *„Az olaszok által lőtt gól offszájd volt* – nyilatkozta a mérkőzés végén *Zsák Károly. – Amikor Della Valle kapura fejelt, én a kapun kívül álltam és mögöttem a kapuvonalon két olasz csatár is állott."*

Nem mindennapi körülmények között zajlott le a 6. Magyarország–Olaszország (1:1) találkozó. Minden kommentár nélkül idézzük a Nemzeti Sport korabeli tudósítását:

„A 20. percben Cevenini veszélyes helyzetet teremt, Dudás, bár fault árán, tisztázza. A szabadrúgást a faultolt olasz rúgja, a kapu előtt magára hagyatott Baloncieri pontosan fejre kapja a magas labdát, amely az ellenkező sarokba esik, Zsáknak ideje sem lehetett utánanyúlni. 0:1."

„A 38. percben Conti hatalmas, erős lövését Zsák csak kézzel tudja kiütni, már ott is terem Cevenini III és azonnal bevágja a labdát a kapuba. Szabályos gól. Mindenki tudomásul veszi, a bíró azonban hatalmasat téved, amikor offszájd címén nem adja meg a gólt." („Ellenféltől kapott labdáról volt szó.")

A 62. percben *„Patakit a 16-oson belül Allemandi átkarolja, lerántja. A játékvezető továbbot int. Pataki reklamál, meglöki a bírót, tumultus támad, Magnozzi Opatát lökdösi, Pataki olyat lódít Magnozzin, hogy az két métert a sárban csúszva elterül. De Pra mindezt látva hanyatt dobja magát, pedig senki sem volt a közelében. A tumultusban a játékosok sárral dobálják egymást, néhány sárcsomó a bíróhoz is csapódik. A játékvezető végül szabadrúgást ítél a magyar csapat ellen".*

A 68. percben *„Della Valle leteríti Reinert, a bíró kiállítja, az olasz játékos azonban vonakodik elhagyni a pályát. Az olaszok levonulással fenyegetnek, erre a bíró visszavonja a kiállítást".*

A 71. percben *„Kléber labdájával Pataki szökteti Rázsót, aki Bigottón keresztüljut, s a 16-oson belül az őt szerelő Allemandit faultolja. A bíró határozottan helytelenül 11-est ítél az olaszok ellen. Az olaszok felháborodottan tiltakoznak, és újra kitör a botrány. A magyarok a labdát a 11-es pontra helyezik, de az egész olasz csapat a bírót körülvéve hevesen tiltakozik. A 16-osról adandó büntetőrúgásába belemennek, de a 11-est nem hajlandók elismerni. A bíró azonban hajthatatlan, s némi ingadozás után 11-est ítél. Az olaszok nem akarnak a 16-oson kívül menni, az olasz kapus sem hajlandó a helyét elfoglalni. A bíró kiparancsolja őket a büntető területről, de nem tágítanak. Della Valle Opata elől gorombán elrúgja a 11-esre helyezett labdát. Vicenik Ede határbíró Slawicknak magyaráz valamit, miközben Magnozzi inzultáló mozdulatokkal közeledik feléje, de lefogják. Végül a bíró a sártól borított 11-es pontot kétszer is lépéssel kiméri, de így is egy méterre a 16-os vonaltól jelöli ki a rúgás pontját. Nagy nehezen az olaszok elhagyják a 16-os területét. Molnár feláll a 11-es rúgásához, s a kaputól 15 méterre helyezett labdát éles lövéssel a bal sarokba helyezve kiegyenlít".* A gól után az olaszok gúnyosan megtapsolták a játékvezetőt, *Magnozzi* még ezen is túltett, s a nagytribün közönségének kezdett mutogatni. Öt percet állt a játék...

A második félidő végül is 53 percig tartott, újabb gól azonban már nem esett.

Slawick francia játékvezető a mérkőzés után fáradtan nyilatkozott: *„Nem vagyok elragadtatva a mérkőzéstől, mit tagadjam? Mind a két szövetség ragaszkodott a mérkőzés lejátszásához, bár a pálya véleményem szerint teljesen alkalmatlan volt a játékra. Az olaszok offszájd-góljánál két olasz csatár bent volt Zsák mögött a kapuban, amikor Cevenini lövése a kapura ment... Della Vallét a magyar játékosok kérésére hagytam bent a pályán... A 11-esnél Rázsó gólhelyzetben volt, az olasz játékos ellökte a labdától, mindez pedig a 16-oson belül történt... Mondhatom, hogy ez volt életem legnehezebb mérkőzése!"*

114.

BELGIUM–MAGYARORSZÁG 0:2 (0:0)

1926. február 14., Brüsszel, Daring Club-pálya, 25 000 néző. ***Vezette:*** Mutters (holland).

BELGIUM: Caudron – Swartenbroeks, Demol – P. Braine, Cootmans, Boesman – Gillis, R. Braine, Grimonprez, Y. Thys, Bastin.

MAGYARORSZÁG: FISCHER Lajos *(Vívó- és Athletikai Club, 8/-)* – GRÓSZ II Dezső *(Vívó- és Athletikai Club, 2/-)*, DUDÁS Gyula *(Kispesti AC, 3/-)* – FURMANN Károly *(Ferencvárosi TC, 6/-)*, BÚZA Lajos *(Újpesti TE, 2/-)*, REBRÓ Béla *(MTK, 2/-)* – REMAY III János *(Nemzeti SC, 5/1)*, MOLNAR György *(MTK, 23/11)*, REMAY II Gyula *(Nemzeti SC, 1/-)*, PIPA István *(33 FC, 1/1)*, SZIDON Rezső *(Újpesti TE, 2/-)*. ***Szövetségi kapitány:*** Máriássy Lajos dr. (14).

Gólszerző: Pipa István az 51., Rémay III János a 77. percben.

Az első félidőben a belgák (a 28. percben *Braine* a felső lécet találta telibe), a második játékrészben pedig a magyarok (két gólt rúgtak) támadtak többet. *„Kemény küzdelmet küzdöttek végig a magyar fiúk* – értékelte a látottakat a Nemzeti Sport. – *A belga csatárok mintha szárnyon repültek volna a kapu felé, de a védelmünk (Fischer, Grósz II és Dudás pompás teljesítményével) sziklaszilárdan állotta az ostromot és elhárított minden veszélyt. Mikor pedig felszabadult a magyar kapu, a következő pillanatban már Caudron kapuját fenyegette a veszedelem. A halfsor kiemelkedő embere Búza volt: mindenütt ott volt, ahol segíteni kellett. A csatársor sok kellemes meglepetéssel szolgált: Molnár iskolázottsága és rafinált játéka kiemelkedett az ötösfogatból, de az újonc Pipa is pompás játékot produkált."*

115.

MAGYARORSZÁG–AUSZTRIA 0:3 (0:2)

1926. május 2., Budapest, Hungária út, 35 000 néző. ***Vezette:*** Herites (csehszlovák).

MAGYARORSZÁG: REMETE Imre *(MTK, 1/-)* – PAPP Lajos *(Erzsébetfalvai TC, 1/-)*, DUDÁS Gyula *(Kispesti AC, 4/-)* – REBRÓ Béla *(MTK, 3/-)*, BÚZA Lajos *(Újpesti TE, 3/-)*, NÁDLER Henrik *(MTK, 6/-)* – TÓTH-POTYA István *(Ferencvárosi TC, 19/8)*, TAKÁCS II József *(Vasas SC, 13/9)*, KOVÁCSY Béla *(33 FC, 1/-)*, SPITZ Illés *(Nemzeti SC, 2/1)*, KOHUT Vilmos *(Ferencvárosi TC, 5/-)*. ***Szövetségi kapitány:*** Kiss Gyula (24).

AUSZTRIA: Aigner – Rainer, Blum – Kaller, Resch, Ludwig – Cutti, Hanel, Hierländer, Höss, Eckl.

Csere: Rebró Béla helyett RAIX Gusztáv *(Kispesti AC, 1/-)* a 14. és 15. perc között; Kovácsy Béla helyett STOFIÁN János *(BEAC, 1/-)* a 38., Ludwig helyett P. Schneider a 39. percben.

Gólszerző: Eckl a 8., Hanel a 42., Cutti az 55. percben.

A magyar csapat – főleg a védelem – teljesen csődöt mondott. A halfsorban csak Rebró játszott jól. A csatársor sokat támadott, de rendszertelenül, a kapu előtt pedig a tudása és szerencséje is kevés volt. *„Még a Törekvés sem kapott volna ki 3:0-ra ettől az osztrák csapattól* – fogalmazódott meg az általános vélemény. – *Kétségtelen tény, hogy a válogatott csapat rosszul volt összeválogatva. Hogy került a csapatba Tóth-Potya, aki kiesett az FTC első csapatából. Hogyan maradhatott ki Braun, aki legutóbbi mérkőzésein régi fényében tündökölt? Hogy került a csapatba Remete, aki köztudomás szerint nem ért a lapos labdák védéséhez? Hogy kerülhetett a ballábas Papp a jobbhátvéd posztjára? Hogy történhetett meg a Kovácsy–Stofián kabaré?"*

116.

MAGYARORSZÁG–CSEHSZLOVÁKIA 2:1 (1:1)

1926. június 6., Budapest, Üllői út, 30 000 néző. ***Vezette:*** Mauro (olasz).

MAGYARORSZÁG: FISCHER Lajos *(Vívó- és Athletikai Club, 9/-)* – FOGL II Károly *(Újpesti TE, 39/1)*, SENKEY I Imre *(MTK, 5/-)* – FURMANN Károly *(Ferencvárosi TC, 7/-)*, KOMPÓTI-KLÉBER Gábor *(MTK, 12/-)*, BORSÁNYI Ferenc *(Budapesti TC, 2/-)* – BRAUN József *(MTK, 24/8)*, TAKÁCS II József *(Vasas SC, 14/10)*, PATAKI Mihály *(Ferencvárosi TC, 23/21)*, SCHLOSSER Imre *(Wiener AC, 66/58)*, KOHUT Vilmos *(Ferencvárosi TC, 6/1)*. ***Szövetségi kapitány:*** Kiss Gyula (25).

CSEHSZLOVÁKIA: Plánicka – A. Hojer, Perner – Kolenaty, Carvan, Pesek-„Kada" – Fleischmann, Hajny, Silny, Dvoracek, J. Jelinek.

Csere: Furmann Károly helyett P. SZABÓ Gábor *(Újpesti TE, 1/-)* a 27., P. Szabó Gábor helyett MÜLLER Ferenc dr. *(Ferencvárosi TC, 1/-)* a 29., Müller Ferenc dr. helyett Furmann Károly a 31., Furmann Károly helyett Müller Ferenc dr. a 36., Takács II József helyett P. Szabó Gábor a 37., P. Szabó Gábor helyett Takács II József a 39., Kompóti-Kléber Gábor helyett Furmann Károly a 41. percben; Plánicka helyett Kaliba az 55. percben; Fischer Lajos helyett HUBER Rezső *(Ferencvárosi TC, 1/-)* a 66. és a 68. perc között; Fleischmann helyett F. Svoboda *(a korabeli magyar lapok nem említik a cserét, a csehszlovák források viszont jelölik, de percmegjelölés nélkül).*

Gólszerző: Takács II József a 31., Silny a 38., Kohut Vilmos a 66. percben.

Valószínűleg a „csereberék" csúcsaként vonul be a magyar labdarúgás történetébe ez a találkozó *(Huber Rezső* kapus például két percet játszott cseréként, s ezalatt az idő alatt egyetlenegy alkalommal sem ért a labdához).

117.

MAGYARORSZÁG–LENGYELORSZÁG 4:1 (3:0)

1926. augusztus 20., Budapest, Hungária út, 9000 néző. ***Vezette:*** Fabris (jugoszláv).

MAGYARORSZÁG: REMETE Imre *(Hungária, 2/-)* – FOGL II Károly *(Újpest, 40/2)*, FOGL III József *(Újpest, 20/-)* – RAIX Gusztáv *(Kispest, 2/-)*, SÁNDOR József *(Ferencváros, 2/-)*, BOBRIK Károly *(Postás, 1/-)* – SENKEY II Gyula *(Hungária, 3/1)*, HORVÁTH II László *(III. ker. FC, 1/1)*, KAUTZKY József *(Törekvés SE, 3/1)*, DOBOS Károly *(Postás SE, 1/-)*, SZIDON Rezső *(Újpest, 3/-)*. ***Szövetségi kapitány:*** Kiss Gyula (26).

LENGYELORSZÁG: Micislavski – Pechowsky, Karasiak – Chruscinski, Kuchar, Zastawniak – Kubinski, Batsch, Kaluza, Stalinski, Sperling.

Csere: Micislavski helyett Kisielinski a 46., Zastawniak helyett Spojda a 47., Sperling helyett Milde a 47. percben.

Gólszerző: Kautzky József a 9., Horváth II László a 31., Fogl II Károly a 42., Stalinski a 48., Senkey II Gyula az 58. percben.

Az MTK-pályán lejátszott találkozó volt a profi korszak első válogatott mérkőzése. A három újoncot felvonultató magyar gárda biztos győzelmet aratott a lengyel csapat felett. Kiemelkedően játszott *Fogl II Károly,* aki védőmunkája mellett szabadrúgásból óriási bombagólt rúgott: *„A labdát látni sem lehetett a levegőben, csak a háló mozgása jelezte a gólt!"* A korabeli magyar sajtó is dicsérőleg ír a Fogl-testvérek játékáról: *„Toronymagasan emelkedett ki a két kitűnő bekk az egész mezőnyből. A két testvér nagy tudása, biztos játéka és óriási rutinja megnyugtatólag hatott az egész csapatra."*

118.

AUSZTRIA–MAGYARORSZÁG 2:3 (0:1)

1926. szeptember 19., Bécs, Hohe Warte, 40 000 néző. ***Vezette:*** Stepanovsky (Csehszlovák).

AUSZTRIA: Cart – Tandler, Musil – Schneider, Kurz, Dummer – Hierländer, Uridil, Gschweidl, Höss, Wessely.

MAGYARORSZÁG: WEINHARDT Ferenc *(Sabaria, 2/-)* – FOGL II Károly *(Újpest, 41/2)*, FOGL III József *(Újpest, 21/-)* – BORSÁNYI Ferenc *(Újpest, 3/-)*, WÉBER Lajos *(Bástya, 4/-)*, REBRÓ Béla *(Hungária, 4/-)* – BRAUN József *(Hungária, 25/8)*, MÉSZÁROS István *(Sabaria, 1/-)*, HOLZBAUER József *(Sabaria, 3/2)*, TRITZ Lőrinc *(Hungária, 1/-)*, KOHUT Vilmos *(Ferencváros, 7/2)*. ***Szövetségi kapitány:*** Kiss Gyula (27).

Csere: Tritz Lőrinc helyett JESZMÁS József *(Újpest, 3/1)* a 38., Gschweidl helyett Juranic a 44. percben.

Gólszerző: Holzbauer József a 2., Wessely az 55., Höss az 56., Jeszmás József a 62., Kohut Vilmos a 83. percben.

A mérkőzés előtt *Hugo Meisl* osztrák szövetségi kapitány érdekes nyilatkozatot tett: *„Az eredmény 3:2 lesz, de nem tudom, hogy melyik csapat javára?"* Kilencven perc elteltével megtudta... A magyar győzelemben ezúttal is nagy része volt a „Fogl-gátnak", és a kitűnően védő szombathelyi kapusnak. A győztes gól a befejezés előtt hét perccel született: *„Holzbauer egyéni akcióját a 16-oson remek passzal fejezi be, Kohut tisztán kapja a labdát, bekanyarodik vele, és Cart keze mellett hatalmas lövéssel a hálóba vágja, 3:2."*

119.

MAGYARORSZÁG–SVÉDORSZÁG 3:1 (2:0)

1926. november 14., Budapest, Üllői út, 35 000 néző. ***Vezette:*** Braun (osztrák).

MAGYARORSZÁG: WEINHARDT Ferenc *(Sabaria, 3/-)* – FOGL II Károly *(Újpest, 42/2)*, FOGL III József *(Újpest, 22/-)* – REBRÓ Béla *(Hungária, 5/-)*, KOMPÓTI-KLÉBER Gábor *(Hungária, 13/-)*, OBITZ Gábor *(Ferencváros, 6/-)* – BRAUN József *(Hungária, 26/9)*, MOLNÁR György *(Hungária, 24/11)*, OPATA Zoltán *(Hungária, 12/5)*, SCHLOSSER Imre *(Ferencváros, 67/58)*, KOHUT Vilmos *(Ferencváros, 8/3)*. ***Szövetségi kapitány:*** Kiss Gyula (28).

SVÉDORSZÁG: S. Lindberg – Alfredsson, Zacharoff – Th. Johansson, C-E. Holmberg, W. Andersson – Wenzel, G. Rydberg, Ph. Johansson, Dahl, T. Svensson.

Csere: Rebró Béla helyett WÉBER Lajos *(Bástya, 5/-)* a 37. percben.

Gólszerző: Braun József a 4., Opata Zoltán a 30., Kohut Vilmos a 67., T. Svenson a 86. percben.

A mérkőzés előtt *Schlosser Imrét* köszöntötték 75. válogatottsága alkalmából. (A későbbi módosítások miatt ezen a találkozón csak 67. alkalommal lépett pályára hivatalos mérkőzésen.) Az üdvözlő beszédek után játékostársai *„harsány éljenzés közben emelték vállukra. Amint a tribün népe ezt meglátta, százszoros erővel zúgott fel az embertenger ajkán az éljen. A sok dicsőséget látott válogatott játékos könnytől csillogó szemmel, meghatottan mondott köszönetet, de szavait elnyomták a Himnusz felharsanó akkordjai. Slózi kezét szívére szorítva, áhitattal hallgatta a Himnuszt."* A magyar csapat a jubileumnak megfelelően játszott, s biztos győzelmet aratott a megilletődötten futballozó svéd válogatott ellen.

120.

SPANYOLORSZÁG–MAGYARORSZÁG 4:2 (2:1)

1926. december 19., Vigo, 15 000 néző. ***Vezette:*** Prince-Cox (angol).

SPANYOLORSZÁG: Zamora – Wallana, Pasarín – Peña, Gamborena, Mauritzio – Piera, Guigura, Errazquín, G. Carmelo, Sagibarba.

MAGYARORSZÁG: WEINHARDT Ferenc *(Sabaria, 4/-)* – FOGL II Károly *(Újpest, 43/2)*, FOGL III József *(Újpest, 23/-)* – BORSÁNYI Ferenc *(Újpest, 4/-)*, BUKOVI Márton *(Ferencváros, 1/-)*, OBITZ Gábor *(Ferencváros, 7/-)* – BRAUN József *(Hungária, 27/10)*, MOLNÁR György *(Hungária, 25/11)*, HOLZBAUER József *(Sabaria, 4/2)*, OPATA Zoltán *(Hungária, 13/6)*, KOHUT Vilmos *(Ferencváros, 9/3)*. ***Szövetségi kapitány:*** Kiss Gyula (29).

Csere: Pasarin helyett Quesada az 5. percben; Borsányi Ferenc helyett TÓTH Jenő *(Bástya, 1/-)* a 17. és a 20. perc között.

Gólszerző: Errazquín a 12., Guigura a 17., Opata Zoltán a 36., Borsányi Ferenc (öngól) a 66., Braun József a 84., Errazquín a 87. percben.

„A keskeny esőtől átázott talajú vigói pályán teljesen egyenrangú ellenfelei voltunk a spanyol válogatottnak." Az 55. percben *Errazquín* 11-esét *Weinhardt* kivédte. *„Csúszós pályán csatársorunk érvényesült* – dicsérte válogatottunkat a Nemzeti Sport –, *az együttes okosan játszott, de egyénileg egyikük sem produkált semmi különöset. Talán paradoxonnak látszik, de az eredmény ellenére is meg kell állapítani, hogy a magyar csapat jól játszott. Egy-két poszton ugyan gyengébb teljesítményt nyújtottak régi, kipróbált játékosaink, mint amihez szokva voltunk, a csapatnak, mint együttesnek teljesítménye mégis feltétlenül elismerésre méltó."*

121.

AUSZTRIA–MAGYARORSZÁG 6:0 (4:0)

1927. április 10., Bécs, Hohe Warte, 42 000 néző. ***Vezette:*** Cejnar (csehszlovák).

AUSZTRIA: Saft – Rainer, Blum – Richter, Hoffmann, Geyer – Weiss, Rappan, Jiszda, J. Horvath, Wessely.

MAGYARORSZÁG: BENEDA Mihály *(Újpest, 1/-)* – FOGL II Károly *(Újpest, 44/2)*, FOGL III József *(Újpest, 24/-)* – BORSÁNYI Ferenc *(Újpest, 5/-)*, LUTZ II Lajos *(Újpest, 1/-)*, OBITZ Gábor *(Ferencváros, 8/-)* – RÁZSÓ Izidor *(Ferencváros, 4/-)*, MOLNÁR György *(Hungária, 26/11)*, DÁN Vilmos *(Ferencváros, 1/-)*, SCHLOSSER Imre *(Ferencváros, 68/58)*, KOHUT Vilmos *(Ferencváros, 10/3)*. ***Szövetségi kapitány:*** Kiss Gyula (30).

Csere: Jiszda helyett Sindelar a 41., Molnár György helyett OPATA Zoltán *(Hungária, 14/6)* a 42., Sindelar helyett Jiszda a 42., Jiszda helyett Sindelar a 44. percben.

Gólszerző: Jiszda a 25., Rappan a 29., Jiszda a 33., Blum (11-esből) a 42., Wessely az 54., J. Horvath a 85. percben.

Nem sikerült a válogatottságról végleg leköszönő *Schlosser Imre* búcsúmérkőzése. Ausztria ezt a „rekord" arányú győzelmet a *Richter, Hoffmann, Geyer* fedezetsor, valamint a *Jiszdát* kétszer is felváltó *Sindelar* kiemelkedő játékának köszönheti. A mérkőzésen már körvonalazódott a *Hugo Meisl* által „összerakott", később fénykorát élő „Wundermanschaft". *„Az osztrák csapat tökéletesen megérdemelte a győzelmet, mert fényesen, minden tekintetben jobban játszott "* – összegezte a látottakat a korabeli sajtó. *„Csapatom teljes egészében kitűnő volt* – nyilatkozta *Blum*, az osztrákok csapatkapitánya. – *A magyar csapatból Schlosser tetszett a legjobban."*

122.

MAGYARORSZÁG–JUGOSZLÁVIA 3:0 (2:0)

1927. április 10., Budapest, Üllői út, 12 000 néző. ***Vezette:*** Heinrich Retschury (osztrák).

MAGYARORSZÁG: SZULIK Rezső *(Újpest, 1/-)* – HUNGLER II János *(Ferencváros, 6/-)*, DUDÁS Gyula *(Kispest, 5/-)* – WERNER Ignác *(III. ker. FC, 1/-)*, VOLENTIK Béla *(Nemzeti, 1/-)*, PÉTER József *(Újpest, 1/-)* – SCHMIDT János *(Budai 33, 1/-)*, VÍGH II János *(Újpest, 1/-)*, ORTH György *(Hungária, 29/11)*, SIKLÓSSY Antal *(Attila, 2/1)*, P. SZABÓ Gábor *(Újpest, 2/1)*. ***Szövetségi kapitány:*** Kiss Gyula (31).

JUGOSZLÁVIA: Friedrich – Vrbancsics, Daszovics – Arszenijevics, Premerl, Kunszt – D. Babics, Jovanovics, Perska, Percl, J. Pavelics.

Csere: Jovanovics helyett E. Martinovics a 46., Péter József helyett SÁNDOR József *(Ferencváros, 3/-)* az 54., Hungler II János helyett SZAFFKA Zoltán *(Újpest, 1/-)* az 54. percben.

Gólszerző: Siklóssy Antal a 24., Orth György a 34., P. Szabó Gábor a 90. percben.

A magyar labdarúgás történetében első alkalommal játszottak két hivatalos válogatott mérkőzést egy napon: 1927. április 10-én az erősnek ítélt nemzeti tizenegy Bécsben szerepelt (kikapott 6:0-ra), míg a másik „nagyválogatott" sikerrel szerepelt a jugoszlávok ellen. A két találkozó érdekessége, hogy mindkét magyar válogatottban újpesti kapus szerepelt. Az első magyar–jugoszláv összecsapáson a hat újoncot felvonultató magyar csapat biztos győzelmet aratott déli szomszédai felett. A mérkőzésre a válogatást *dr. Máriássy Lajos,* a profi válogatott – mert ilyen is létezett abban az időben – szövetségi kapitánya végezte.

123.

CSEHSZLOVÁKIA–MAGYARORSZÁG 4:1 (3:1)

1927. április 24., Prága, Sparta-pálya, 22 000 néző. ***Vezette:*** Zwicker (osztrák).

CSEHSZLOVÁKIA: Plánicka – Perner, K. Steiner – Kolenaty, Pesek-„Kada", Cipera – Podrazil, F. Swoboda, Silny, Puc, Simonek.

MAGYARORSZÁG: WEINHARDT Ferenc *(Sabaria, 5/-)* – FOGL II Károly *(Újpest, 45/2)*, HUNGLER II János *(Ferencváros, 7/-)* – FURMANN Károly *(Ferencváros, 8/-)*, BUKOVI Márton *(Ferencváros, 2/-)*, OBITZ Gábor *(Ferencváros, 9/-)* – OPATA Zoltán *(Hungária, 15/6)*, MÉSZÁROS István *(Sabaria, 2/1)*, DÁN Vilmos *(Ferencváros, 2/-)*, PATAKI Mihály *(Ferencváros, 24/21)*, KOHUT Vilmos *(Ferencváros, 11/3)*. ***Szövetségi kapitány:*** Kiss Gyula (32).

Csere: Puc helyett Sima a 46., Mészáros István helyett JESZMÁS József *(Újpest, 4/1)* a 46. percben.

Gólszerző: Puc a 17., K. Steiner (11-esből) a 25., F. Swoboda a 37., Mészáros István a 42., Silny az 50. percben.

A magyar csapat tartalékosan *(Fogl III, Vígh II* és *Orth* hiányzott) lépett pályára, így nem sok esélye maradt a kiválóan játszó csehszlovákok ellen. A 89. percben *Dán* kapufának rúgott egy 11-est. *„Nem az elfogultság diktálja* – írta a Nemzeti Sport –, *de a látottak alapján meg kell állapítanom, hogy ez a magyar csapat legfeljebb 3:2-es vereséget érdemelt volna a mutatott játék alapján. Különösen az első félidőben játszott jól az egész csapat, és csak a véletlen játéka, no meg a bíró az oka annak, hogy ekkor esett a gólok zöme. Zwicker bíró működéséről meg kell állapítanunk, hogy művészettel nyomta a magyar csapatot."*

Tizenhárom (13) gól! Tizenhárom válogatott gól! Hát ez országos rekord! Sem azelőtt, sem azóta nem vitte ennyire magyar válogatott csapat! Pedig nem valami fényes előjelekkel készülődtünk erre a mérkőzésre. *Kiss Gyula,* az újra megválasztott szövetségi kapitány tele volt panasszal a mérkőzés előtti összejövetelen.

– ...*Braun* ugyan kijött már a kórházból, de hát még szó sem lehet a játékáról. Nincs jobbszélsőm... *Bukovit* tettem középfedezetbe, le akar mondani. Nincs centerhalfom... *Turaynak* dagadt a bokája. Nincs középcsatárom...

Ám a nagy siránkozás végén csak kinyögött némi vigasszavakat is:

– Láttam a pünkösdi körmérkőzést. Most már elismerem: ha nincs *Turay, Skvarek* kell a csapatba! És teljesen felépült már lábtöréséből a kis *Takács* is, és végre *Orth* is kezd formába jönni a nagy kihagyás után... Ez a három lesz a belső csatár...

Majd hozzátette:

– *Schmidt* a jobbszélső, *Kvasz* a középfedezet.

Közben *Reiner Sándor,* a Vasas mindig izgatott futballigazgatója rohant be a helyiségbe.

– A Csulával akarok beszélni...

Kiss Tivadar állta útját:

– Mit akarsz tőle?

– Ki akarom kérni *Takács Jóskát!* Engedje el a kapitány! Mi vasárnap és hétfőn Aradon játszunk. *Takács II* nélkül aggályos... kikaphatunk! Ezt nem akarhatjátok! Játsszasson inkább valaki mást!

Végszóra *Kiss Gyula* is megjelent. Félbeszakította *Reiner* szóáradatát.

– Nem engedem. A csehszlovák–osztrák–spanyol vereségsorozat után nem tehetek semmiféle engedményt. *Takács, Orth, Skvarek* a belső hármas. Ez a döntés.

A találkozó első félideje igazolta a kapitány döntését: az általa jelölt belsőhármas a csapat hat góljából ötöt rúgott.

Szünetben befurakodunk a franciák öltözőjébe. Mit szólnak a mieinkhez?

– Csodás, csodás – hajtogatja *De Vienne,* a vezetőjük.

Vissza a magyar öltözőbe. Éppen a Vasas egyik vezetőjével együtt érkezünk. Mit akarhat?

– Kapitány úr! – szól a Vasas-vezető. – Mindjárt indul a vonat Aradra. Ha már a mai meccsünkre nem engedte el a Jóskát, legalább engedje el most. Még elérjük a vonatot, s akkor legalább a holnapi meccsünkön, az aradi válogatott ellenin játszhat...

– Mikor indul a vonatuk?

– Nyolc órakor...

– Mennyi van most?

– Fél hét...

– Hét órakor, ha még mindig vezetünk legalább hat góllal, leléphet a kis Taki!

Takács Jóska, úgy látszik, nagyon készült Aradra. Menten rúgott egy gólt. 7:0, majd még háromszor volt eredményes. A 87. percben az időt kérdezi a parjelzőtől, azután odaszól *Fogl Karcsinak,* a csapatkapitánynak:

– Karcsi! Hatot rúgtam, több mint hattal vezetünk! Mehetek?

És már szalad is az öltözőbe. Nem akar elkésni az aradi gyorsról. (Másnap három gólt lőtt az aradi válogatottnak.) A hátralévő három percben tíz emberrel is támad a magyar csapat: *Orth* átemeli a labdát Skvareknak, aki aztán bevágja a jobb sarokba. 13:1, s ezzel vége!

S a franciák?

– Olyan helyzetekből rúgtak gólokat nekünk – csóválta a fejét *Dewaquez,* a franciák csapatkapitánya –, amilyenekből el sem tudtuk képzelni, hogy egyáltalán kapura lehessen lőni!

Régen volt... Manapság inkább azt nem tudjuk elképzelni, hogy micsoda helyzetekből – nem tudnak kapura lőni derék csatárivadékaink!

124.

MAGYARORSZÁG–FRANCIAORSZÁG 13:1 (6:0)

1927. június 12., Budapest, Üllői út, 20 000 néző. ***Vezette:*** Heinrich Retschury (osztrák).

MAGYARORSZÁG: WEINHARDT Ferenc *(Sabaria, 6/-)* – FOGL II Károly *(Újpest, 46/2)*, FOGL III József *(Újpest, 25/-)* – PESOVNIK László dr. *(Sabaria, 4/-)*, KVASZ János *(Hungária, 1/-)*, REBRÓ Béla *(Hungária, 6/-)* – SCHMIDT János *(Budai 33, 2/-)*, TAKÁCS II József *(Vasas, 15/16)*, ORTH György *(Hungária, 30/13)*, SKVAREK György *(Hungária, 1/2)*, KOHUT Vilmos *(Ferencváros, 12/5)*. ***Szövetségi kapitány:*** Kiss Gyula (33).

FRANCIAORSZÁG: Cottenet – Wallet, Rollet – Durbec, Dedieu, Wild – Dewaquez, Lieb, Sottiault, Taisne, Gallay.

Csere: Rollet helyett Fidon a 27. percben, Svarek György helyett OPATA Zoltán *(Hungária, 16/6)* a 30 és 33. perc között.

Gólszerző: Takács II József a 17., Orth György a 25., Orth György a 26., Skvarek György a 30., Kohut Vilmos a 32., Takács II József a 41., Takács II József a 60., Kohut Vilmos a 62., Dewaquez (öngól) a 78., Takács II József a 79., Dewaquez a 80., Takács II József a 83., Takács II József a 85., Skvarek György a 88. percben.

A csapatösszeállítás érdekessége volt, hogy *Orth György* és *Takács II József* hosszabb kihagyás után kapott meghívót a válogatottba. Velük kiegészülve a magyar csapat parádésan játszott, s 98 éves történetének gólrekordját produkálta. Lehetett volna nagyobb is a gólkülönbség, de 12:1-es állásnál *Takács II* gólját a franciák reklamálására az osztrák játékvezető nem adta meg.

125.

MAGYARORSZÁG–AUSZTRIA 5:3 (2:2)

Európa-kupa (1. sorozat), 1927. szeptember 25., Budapest, Üllői út, 40 000 néző. ***Vezette:*** Prince-Cox (angol).

MAGYARORSZÁG: WEINHARDT Ferenc *(Sabaria, 7/-)* – FOGL II Károly *(Újpest, 47/2)*, FOGL III József *(Újpest, 26/-)* – FURMANN Károly *(Ferencváros, 9/-)*, BUKOVI Márton *(Ferencváros, 3/-)*, VÁMOS Ernő *(Sabaria, 2/-)* – STRÖCK Albert *(Újpest, 1/1)*, TAKÁCS II József *(Ferencváros, 16/17)*, HOLZBAUER József *(Sabaria, 5/3)*, HIRZER Ferenc *(Hungária, 14/7)*, KOHUT Vilmos *(Ferencváros, 13/6)*. ***Szövetségi kapitány:*** Kiss Gyula (34).

AUSZTRIA: Saft – Soldatisch, Blum – Schneider, Hoffmann, Geyer – Siegl, Gschweidl, Jiszda, J. Horvath, Wessely.

Gólszerző: Wessely a 11., Siegl a 13., Takács II József a 18., Kohut Vilmos a 27., Ströck Albert az 51., Holzbauer József a 62., Hirzer Ferenc a 67., Wessely a 84. percben.

Az első ízben kiírt Európa-Kupa nyitómérkőzésén az osztrákok már 2:0-ra vezettek, ám a magyar csapat öt csatára öt gólt szerzett, s a vendégek szépítő gólja ellenére biztosan győzött. *„A mérkőzést megnyertük és a győzelem értékesebb, mint sok-sok nehezen kivívott győzelem* – értékelte a látottakat a Nemzeti Sport. – *Az ellenfél hatalmas tudása, szinte tökéletes iskolája, a vereség ellenére is szép és félelmetes játéka mind olyan momentum, amik csak még emelik ennek az eredménynek a fémjelzését."* Még Hugo Meisl osztrák szövetségi kapitány is elismerte a magyar győzelem jogosságát: *„a második félidőben meglepően jól és gólratörően játszott a hazai csapat".*

126.

JUGOSZLÁVIA–MAGYARORSZÁG 5:1 (2:0)

1927. szeptember 25., Zágráb, 6000 néző. ***Vezette:*** Heinrich Retschury (osztrák).

JUGOSZLÁVIA: Mihelcsics – Ivkovics, Mitrovics – Arszenijevics, Premerl, Popovics – B. Marjanovics, Perska, Bonacsics, Cindrics, Giller.

MAGYARORSZÁG: GALLINA Károly *(Nemzeti, 1/-)* – NAGY János *(Sabaria, 1/-)*, DUDÁS Gyula *(Kispest, 6/-)* – PESOVNIK László dr. *(Sabaria, 5/-)*, KRIPKÓ József *(Attila, 1/-)*, OBITZ Gábor *(Ferencváros, 10/-)* – RÉMAY III János *(Nemzeti, 6/1)*, MÉSZÁROS István *(Sabaria, 3/1)*, STOFIÁN János *(Sabaria, 2/-)*, FRÖHLICH Sándor *(Ferencváros, 1/-)*, P. SZABÓ Gábor *(Újpest, 3/1)*. ***Szövetségi kapitány:*** Kiss Gyula (35).

Csere: Kripkó József helyett VÍGH II János *(Újpest, 2/1)* a 32., Perska helyett Bencsics a 37. percben.

Gólszerző: Cindrics a 10., Bonacsics a 31., Cindrics az 56., Bencsics a 70., Bonacsics a 73., Vígh II János a 86. percben.

A találkozóra ugyanazon a napon került sor, amelyen a legjobbnak tekintett magyar válogatott Ausztria ellen szerepelt Bécsben, Európa-kupa mérkőzésen. A mérkőzésre a csapatot *dr. Máriássy Lajos,* a Profi Labdarúgó Szövetség (PLASZ) szövetségi kapitánya állította össze, mint profi válogatottat, ennek ellenére a találkozót mindkét szövetség hivatalos magyar–jugoszláv mérkőzésnek ismeri el. A mérkőzésen a magyar csapat a második félidőben tíz emberrel játszott, ugyanis a 46. percben *Bencsics* alaposan lerúgta *Nagyot,* aki ezután már csak statisztált. *„Véleményem szerint Volentikkal megnyertük volna a meccset"* – nyilatkozta *Herczog Ervin* csapatvezető.

127.

OLASZORSZÁG–MAGYARORSZÁG 4:3 (0:2)

Európa-kupa (1. sorozat), 1928. március 25., Róma, Stadio Nazionale del P. N. F., 25 000 néző. ***Vezette:*** Bauwens dr. (német).

OLASZORSZÁG: De Pra – Rosetta, Caligaris – Pietroboni, Bernardini, Ferraris IV – L. Conti, Baloncieri, Libonatti, Rosetti, Levratto.

MAGYARORSZÁG: AMSEL Ignác *(Ferencváros, 4/-)* – STERNBERG László *(Újpest, 1/-)*, SENKEY I Imre *(III. ker. FC, 6/-)* – BORSÁNYI Ferenc *(Újpest, 6/-)*, BUKOVI Márton *(Ferencváros, 4/-)*, PRUHA Antal *(Attila, 3/-)* – STRÖCK Albert (*Újpest, 2/1)*, TAKÁCS II József *(Ferencváros, 17/18)*, KONRÁD II Kálmán *(Hungária, 11/2)*, HIRZER Ferenc *(Hungária, 15/8)*, KOHUT Vilmos *(Ferencváros, 14/7)*. ***Szövetségi kapitány:*** Kiss Gyula (36).

Gólszerző: Kohut Vilmos a 13., Hirzer Ferenc a 45., L. Conti a 49., Rosetti az 59., L. Conti a 76., Takács II József a 77., Libonatti a 83. percben.

Az olaszok rendkívüli módon készültek erre az összecsapásra, már csak azért is, mert ezzel a mérkőzéssel avatták fel az új római stadiont. Megjelent a nézőtéren *Benito Mussolini* is, aki jelenlétével próbált nyomást gyakorolni a magyar küldöttségre. Ennek ellenére a magyar csapat nagyszerűen kezdett, s veterán *Konrád II Kálmán* irányításával kétgólos előnnyel zárta a félidőt. A szünetben *Mussolini* üzenetet küldött az öltözőbe: *„Szégyent hoznak Itáliára, így nem lehet játszani!"* A diktátor parancsa megtette a magáét, mert a hazaiak *Conti* és *Rosetti* góljaival megfordították az eredményt. *Takács II-nek* még egyszer sikerült behozni a hátrányt, a mérkőzés hajrájában azonban *Libonatti* révén megszerezték az olaszok a győztes gólt.

128.

MAGYARORSZÁG–JUGOSZLÁVIA 2:1 (2:1)

1928. március 25., Budapest, Üllői út, 10 000 néző. ***Vezette:*** Pressler (osztrák).

MAGYARORSZÁG: BENEDA Mihály *(Újpest, 2/-)* – TAKÁCS I Géza *(Ferencváros, 3/-)*, HUNGLER II János *(Ferencváros, 8/-)* – FURMANN Károly *(Ferencváros, 10/-)*, LUTZ II Lajos *(Újpest, 2/-)*, OBITZ Gábor *(Ferencváros, 11/-)* – RÁZSÓ Izidor *(Ferencváros, 5/-)*, SKVAREK György *(Hungária, 2/2)*, STOFIÁN János *(Sabaria, 3/2)*, BIHÁMY III Béla *(Nemzeti, 1/-)*, P. SZABÓ Gábor *(Újpest, 4/1)*. ***Szövetségi kapitány:*** Kiss Gyula (37).

JUGOSZLÁVIA: Siflis – Ivkovics, Beleszlin – Arszenijevics, Poduje, Popovics – B. Marjanovics, Beck, Becsics, Bonacsics, Giller.

Gólszerző: B. Marjanovics a 4., Stofián János a 32., Stofián János a 34. percben.

Ezen a napon is „kettős szereposztásban" játszott a válogatott: az A-csapat Rómában, Európa-kupa mérkőzésen lépett pályára Olaszország ellen (kikapott 4:3-ra), a B-válogatott pedig Budapesten mérte össze tudását a jugoszláv csapattal. (Az MLSZ ezt a mérkőzést is hivatalos találkozóként tartja nyilván.) A második garnitúra nem hozott szégyent a válogatók fejére, *Stofián János* két perc alatt rúgott két góljával (az elsőt bombalövésből, a másodikat fejesből szerezte), valamint *Furmann Károly* és az újonc *Bihámy III Béla* kiemelkedő játékával biztosan fektette két vállra ellenfelét. A számszerű eredmény nagyobb is lehetett volna – a magyar csapat fölényét a 15:0-ás szögletarány is jelezte –, ám a magyar csatárok próbálkozásait a mérkőzés legjobbjaként emlegetett jugoszláv kapus, a hatalmas termetű *Siflis* két eset kivételével mindannyiszor megakadályozta.

129.

MAGYARORSZÁG–CSEHSZLOVÁKIA 2:0 (1:0)

Európa-kupa (1. sorozat), 1928. április 22., Budapest, Üllői út, 38 000 néző. ***Vezette:*** Van Praag (belga).

MAGYARORSZÁG: WEINHARDT Ferenc *(Sabaria, 8/-)* – STERNBERG László *(Újpest, 2/-)*, FOGL III József *(Újpest, 27/-)* – PESOVNIK László dr. *(Sabaria, 6/-)*, BUKOVI Márton *(Ferencváros, 5/-)*, OBITZ Gábor *(Ferencváros, 12/-)* – STRÖCK Albert *(Újpest, 3/1)*, TAKÁCS II József *(Ferencváros, 18/18)*, TURAY József *(Ferencváros, 1/-)*, HIRZER Ferenc *(Hungária, 16/9)*, KOHUT Vilmos *(Ferencváros, 15/8)*. ***Szövetségi kapitány:*** Kiss Gyula (38).

CSEHSZLOVÁKIA: Plánicka – A. Hojer, Perner – Hajny, Pesek-„Kada", Carvan – Stepan, F. Svoboda, Silny, Puc, Kratochvill.

Gólszerző: Hirzer Ferenc (11-esből) a 18., Kohut Vilmos a 76. percben.

A találkozó előtt *Konrád II Kálmán* sérülése okozott gondot (a Hungária–Sabaria bajnoki mérkőzésen *Prém,* a szombathelyiek hátvédje belerúgott az alsó lábszárába). „A római hős" az orvosi vizsgálat után már tudta, hogy nem léphet pályára a csehszlovákok ellen, ezért rögvest „megnevezte" utódját: *„Ha rám bíznák a csapat összeállítását, Turay, a Ferencváros centere öltené magára a címeres mezt. Nagy tehetség ez a fiú, és óriási a munkabírása." Kiss Gyula* szövetségi kapitány meg is fogadta a népszerű *Csámi* tanácsát, és a csatársor tengelyébe állította *Turay Józsefet.* Az újonc csak az első negyedórában bizonyította tehetségét – nagy érdemeket szerzett a büntető kiharcolásában is, ugyanis az ötös vonalán az ő lábát kaszálta el *Hojer,* a vendégek jobbhátvédje –, a mérkőzés hátralévő részében viszont fokozatosan elszürkült.

130.

MAGYARORSZÁG–AUSZTRIA 5:5 (4:2)

1928. május 6., Budapest, Hungária út, 33 000 néző. ***Vezette:*** Krist (csehszlovák).

MAGYARORSZÁG: AMSEL Ignác *(Ferencváros, 5/-)* – STERNBERG László *(Újpest, 3/-)*, FOGL III József *(Újpest, 28/-)* – PESOVNIK László dr. *(Sabaria, 7/-)*, BUKOVI Márton *(Ferencváros, 6/-)*, OBITZ Gábor *(Ferencváros, 13/-)* – STRÖCK Albert *(Újpest, 4/2)*, TAKÁCS II József *(Ferencváros, 19/18)*, KONRÁD II Kálmán *(Hungária, 12/2)*, HIRZER Ferenc *(Hungária, 17/10)*, KOHUT Vilmos *(Ferencváros, 16/11)*. ***Szövetségi kapitány:*** Kiss Gyula (39).

AUSZTRIA: Cart – Schramseis, Jellinek – Geyer, L. Hoffmann, Madlmayer – Kirbes, Wesselyk, Gschweidl, J. Horvath, Wessely.

Csere: Bukovi Márton helyett SZEDLACSEK Ferenc *(Ferencváros, 1/-)* a 18. és a 20. perc között, L. Hoffmann helyett Braun a 18. percben.

Gólszerző: Kohut Vilmos a 2., Hirzer Ferenc (11-esből) a 16., Wessely a 24., Kohut Vilmos a 27., Wesselyk a 37., Kohut Vilmos a 43., Ströck Albert a 46., Wesselyk az 52., Kirbes a 83., Wessely (11-esből) a 90. percben.

A sérüléséből felépült *Konrád II Kálmán* visszafoglalta helyét a center posztján, s irányításával a magyar csapat ragyogóan játszott – egészen az 51. percig. 5:2-es vezetés után kifulladt a magyar csapat, játékosai elfáradtak, *Konrád II* is visszaesett, s a jobb erőben lévő osztrákok előbb egy gólra felzárkóztak, majd a befejezés előtt két másodperccel (!) büntetőből kiegyenlítettek. *„Két kifogástalan gólt nem adott meg a bíró* – írja az osztrák Stunde –, *ennek ellenére játékosaink harcoltak tovább, mely végre számszerűleg egy 5:5 arányú döntetlent, valójában a legnagyobb diadalt jelentette."*

131.

AUSZTRIA–MAGYARORSZÁG 5:1 (2:1)

Európa-kupa (1. sorozat), 1928. október 7., Bécs, Hohe Warte, 40 000 néző. ***Vezette:*** Birlem (német).

AUSZTRIA: Franzl – Schramseis, Tandler – Frühwirth, Bilek, Schott – Siegl, Wesselyk, Gschweidl, J. Horvath, Wessely.

MAGYARORSZÁG: ÚJVÁRI József *(Hungária, 1/-)* – FOGL II Károly *(Újpest, 48/2)*, FOGL III József *(Újpest, 29/-)* – WÉBER Lajos *(Hungária, 6/-)*, BUKOVI Márton *(Ferencváros, 7/-)*, KALMÁR Jenő *(Hungária, 1/-)* – STRÖCK Albert *(Újpest, 5/2)*, TAKÁCS II József *(Ferencváros, 20/18)*, TURAY József *(Ferencváros, 2/-)*, HIRZER Ferenc *(Hungária, 18/11)*, KOHUT Vilmos *(Ferencváros, 17/11)*. ***Megbízott szövetségi kapitány:*** Kiss Tivadar (1).

Csere: Újvári József helyett BIRI János *(Budai 33, 5/-)* az 56. percben.

Gólszerző: Siegl a 11., Siegl a 27., Hirzer Ferenc a 37., Wesselyk az 55., Wessely a 63., Gschweidl a 73. percben.

A balszerencsés mérkőzésen sorra sérültek meg a magyar játékosok – az első félidőben *Turay* sántult le, majd 3:1-es osztrák vezetésnél *Újvári* kapus vált harcképtelenné, s végül *Takács II* kapott rúgást a lábára – s bizony, az osztrákok kihasználták a nagy lehetőséget, sorra lőtték góljaikat. *„Nagy győzelmet arattak a mieink* – írta a bécsi Sonn und Montagzeitung –, *bár be kell vallani, hogy az osztrák csapat fölénye egyáltalán nem volt olyan, ami ezt az 5:1-et igazolni tudná. A magyarokat ezúttal a balszerencse üldözte, csatáraik jó részben indiszponáltak voltak, fölényüket, lövőképességüket otthon hagyták."*

A 131. Ausztria–Magyarország mérkőzés szövetségi kapitányaként egyes források *Kiss Gyulát,* míg más források *Kiss Tivadart* nevezik meg. Valójában *Kiss Tivadar* látta el a tisztséget; bizonyíték erre a Nemzeti Sport néhány korabeli tudósítása.

1928. május 18. *„Az MLSZ szombati tanácsülésén a szövetségi kapitány jelentése és lemondása szerepelt meghatározó napirendi pontként. A tanács a lemondást egyhangúlag elfogadta, és Kiss Gyula érdemeire való megemlékezés jeléül indítványozta, hogy a szövetség arany-érmével tüntessék ki őt."*

1928. szeptember 28. *„Az Európa Kupa, vagy ahogy külföldön szívesebben nevezik, Nemzetközi Kupa október 7-én ér el fordulópontjához. Ekkor ütközik meg a magyar és az osztrák válogatott csapat Bécsben, a Hohe Warten, és ha itt sikerül győznünk, akkor a gyönyörű vándordíj tabellájának élére lendítettük fel magunkat... Ha az elmúlt válogatott vasárnap sikertelenségnek tekinthető félsikerét* (Csehszlovák profi válogatott–Magyarország profi válogatott 6:1, Budapest–Berlin 8:0 – A szerk.) *a két fronton való küzdelem terhére írjuk, akkor meg kell állapítanunk, hogy komoly kilátásaink vannak a sikerre... Válogatott gárdánk tudása és lelki felkészültsége jogosít fel bennünket erre a megállapításra. Tudjuk azonban jól, hogy a legtökéletesebb katonákból álló sereget is meg lehet verni, ha nem vezetik őket, vagy arra nem hivatottak irányítják mozdulataikat... A labdarúgásban a szövetségi kapitány az a faktor, akire ezt a feladatot bízza a szövetségi alkotmány. Ma pedig az a helyzet, hogy az MLSZ-nek nincs szövetségi kapitánya. De nincsen válogató bizottsága sem és nincsen semmiféle szerv, amely a válogatott csapat összeállításával és előkészítésével foglalkozzék. Közben pedig alig valamivel több, mint egy hét választ el bennünket a bécsi nagy csatától... Érzik ennek a helyzetnek a lehetetlen voltát az illetékesek is, de labdarúgó sportunk jelenlegi politikai szituációja szinte megoldhatatlanná teszi ezt a kérdést. Sok új név volt már forgalomban, de mindegyik ellen emelt valaki kifogást. Akármennyire is lehet ezen csodálkozni, a valóság az, hogy nincs olyan személy, akire minden illetékes tényező nyugodtan rá merné bízni a válogatást... Pedig kézenfekvő volna a megoldás. Máriássy Lajos dr., a PLASZ szövetségi kapitánya alkalmas volna erre a feladatra, az ő személye sem találkozik azonban osztatlan bizalommal és így más megoldást kell keresni... A sokféle kombináció közül még a legalkalmasabbnak látszik az, hogy az MLSZ elnöksége jelöljön ki valakit, aki erre az egy mérkőzésre elvégezné a szövetségi kapitány munkáját... Kiszivárgott hírek szerint ugyanis az elnökségnek az a szándéka, hogy Kiss Tivadar ü.v. alelnököt kéri fel a válogatás elvégzésére."*

1928. szeptember 30. *„Az MLSZ közgyűlésének előkészítését célozta az országos tanács szombat esti ülése, mert az alapszabály módosításokat le kellett tárgyalni még a közgyűlés előtt... A tanácsülés Kiss Tivadar elnöklete mellett kezdődött és a napirend előtt két felszólalás is történt. Az elsőben Vértes Imre a válogatás körül fennálló bizonytalan helyzetet tette éles kritika tárgyává és már eleve tiltakozott az ellen, hogy az elnökség egyik tagja vállalja a válogatás munkáját. A tanács azonban nem kívánt ezzel az üggyel foglalkozni, mert mellőzte a napirendre való kitűzést, ugyanakkor azonban tudomásul vette, hogy az október 7-i magyar–osztrák mérkőzésre Kiss Tivadar ügyvezető elnököt bízta meg a szövetségi kapitányi teendők elvégzésével, aki ezt a megbízást el is vállalta."*

132.

MAGYARORSZÁG–SVÁJC 3:1 (1:0)

Európa-kupa (1. sorozat), 1928. november 1., Budapest, Üllői út, 20 000 néző. ***Vezette:*** Carraro (olasz).

MAGYARORSZÁG: DÉNES József *(Kispest, 1/-)* – NAGY János *(Sabaria, 2/-)*, FOGL III József *(Újpest, 30/-)* – FURMANN Károly *(Ferencváros, 11/-)*, BUKOVI Márton *(Ferencváros, 8/-)*, BERKESSY Elemér *(Ferencváros, 1/-)* – STRÖCK Albert *(Újpest, 6/3)*, TAKÁCS II József *(Ferencváros, 21/18)*, TURAY József *(Ferencváros, 3/1)*, HIRZER Ferenc *(Hungária, 19/12)*, KOHUT Vilmos *(Ferencváros, 18/11)*. ***Szövetségi kapitány:*** Földessy János dr. (1).

SVÁJC: Séchehaye – Wernli, Weiler I – Vögeli, Weiler II, Galler – Glasson, Fluhbacher, Abegglen III, Fässler, Heinrich.

Gólszerző: Turay József a 36., Hirzer Ferenc a 49., Ströck Albert az 53., Weiler II (11-esből) a 78. percben.

A magyar csapat végig nagy fölényben játszott, az eredmény nem is fejezi ki hűen a játék képét. Ennek ellenére a vezető gól csak a 36. percben született meg: *„Hirzer áll a sarokrúgásnak. A labdát valamivel a 6-oson kívülre irányítja. Turay alakja hosszan kiszökken a kapu előtti csoportból. Egy csattanás, s a védhetetlen fejes Svájc kapujának bal sarkába pattan, 1:0!"* A második találatot *Hirzer* érte el egyéni akcióból. A meccs leglátványosabb mozzanata a harmadik gólt megelőző pillanat volt: *„Takács II oxforddal szöktette önmagát, majd a 16-osról lőtt. A kapus kiütötte a labdát és a befutó Ströck a hálóba vágta".* A svájciak szépítő gólja 11-esből esett, melyet a magyarok szerint elfogultan működő játékvezető ítélt meg *Fogl III* szabályos szerelése után.

133.

FRANCIAORSZÁG–MAGYARORSZÁG 3:0 (3:0)

1929. február 24., Párizs, Colombesi stadion, 20 000 néző. ***Vezette:*** Rouff (svájci).

FRANCIAORSZÁG: Henrie – Wallet, Bertrand – Chantrel, Banide, Villaplane – Dewaquez, Lieb, Nicolas, Veinante II, Gallay.

MAGYARORSZÁG: BENEDA Mihály *(Bástya, 3/-)* – FOGL II Károly *(Újpest, 49/2)*, DUDÁS Gyula *(Újpest, 7/-)* – BORSÁNYI Ferenc *(Újpest, 7/-)*, BUKOVI Márton *(Ferencváros, 9/-)*, BERKESSY Elemér *(Ferencváros, 2/-)* – STRÖCK Albert *(Újpest, 7/3)*, TAKÁCS II József *(Ferencváros, 22/18)*, KALMÁR Jenő *(Hungária, 2/-)*, HIRZER Ferenc *(Hungária, 20/12)*, TITKOS Pál *(Budai 33, 1/-)*. ***Szövetségi edző:*** Tóth-Potya István (1).

Gólszerző: Banide a 24., Nicolas a 25., Lieb (11-esből) a 34. percben.

A beteg *Földessy János* szövetségi kapitány helyett *Tóth-Potya István* edző utazott el a csapattal. A „vezércsere" nem hozott szerencsét a magyar csapatnak, ugyanis a gyorsan és agresszíven játszó franciák már az első félidőben eldöntötték a mérkőzés sorsát. A vereséghez hozzájárult a magyar kapus indiszponáltsága is, aki az első félidő közepén óriási potyagólt kapott: egy *„kirúgott labda a kaputól negyven (!) méterre álló Banidehez kerül, pompásan jön a francia centerhalf lábára, aki azt negyven (!) méterről kapura is lövi. Ívelten repül a labda, lassan, nyugodtan. Beneda ki akarja öklözni. Ugrik is, de elcsúszik és a labda a feje fölött szépen berepül gólba".* A Nemzeti Sport a csapat összeszokatlanságáról kesereg: *„A magyar csapat játékából hiányzott az összhang: ez volt a végzete. A magyar csapatnak csak a halfsora szerepelt a tudásához mérten. A csatársor egészében és részeiben is gyengének bizonyult."*

134.

SVÁJC–MAGYARORSZÁG 4:5 (2:1)

Európa-kupa (1. sorozat), 1929. április 14., Bern, Wankdorf-stadion, 19 000 néző. ***Vezette:*** Rous (angol).

SVÁJC: Pasche – Widmer, Ramseyer – Geser, Vögeli dr., Fasson – Ehrenbolger, Abegglen III, Weiler I, Abegglen II, Frankenfeldt.

MAGYARORSZÁG: DÉNES József *(Kispest, 2/-)* – FOGL II Károly *(Újpest, 50/2)*, EMŐDI Rezső *(Bástya, 1/-)* – BORSÁNYI Ferenc *(Újpest, 8/-)*, KOMPÓTI-KLÉBER Gábor *(Hungária, 14/-)*, KORÁNYI I Lajos *(Bástya, 1/-)* – STRÖCK Albert *(Újpest, 8/3)*, TAKÁCS II József *(Ferencváros, 23/20)*, TURAY József *(Ferencváros, 4/1)*, TOLDI Géza *(Ferencváros, 1/1)*, HIRZER Ferenc *(Hungária, 21/13)*. ***Szövetségi kapitány:*** Földessy János dr. (2).

Gólszerző: Weiler I a 2., Widmer (öngól) a 8., Abegglen III a 26., Takács II József az 51., Toldi Géza az 56., Abegglen III a 66., Hirzer Ferenc a 73., Takács II József a 76., Abegglen II a 78. percben.

A három újonccal *(Emődi Rezső, Korányi I Lajos* és *Toldi Géza)* felálló magyar csapat az első félidőben az esőáztatta, mély talajon védekezésre kényszerült a hihetetlenül lelkesen küzdő svájciakkal szemben. A második játékrészben *Borsányi Ferenc, Kompóti-Kléber Gábor* és *Turay József* kiemelkedő játéka következtében magára talált az együttes, s előbb *Takács II,* majd az újonc *Toldi* góljával (Ramseyerről egészen a 16-osig visszapattanó labdát kapásból, bal lábbal, hatalmas lövéssel zúdította a hálóba) megfordította az eredményt. A vendéglátók ugyan még kiegyenlítettek, de a lendületesen futballozó magyar csapat már nem engedte ki a kezéből a győzelmet.

135.

AUSZTRIA–MAGYARORSZÁG 2:2 (1:1)

1929. május 5., Bécs, Hohe Warte, 52 000 néző. ***Vezette:*** Carraro (olasz).

AUSZTRIA: Franzl – Schramseis, Janda – Schott, Smistik, Luef – Siegl, Weselik, Gschweidl, J. Horvath, Wessely.

MAGYARORSZÁG: WEINHARDT Ferenc *(Sabaria, 9/-)* – MÁNDI Gyula *(Hungária, 16/-)*, PRÉM Móric *(Sabaria, 1/-)* – KOMPÓTI-KLÉBER Gábor *(Hungária, 15/-)*, KALMÁR Jenő *(Hungária, 3/-)*, KORÁNYI I Lajos *(Bástya, 2/-)* – MARKOS Imre *(Bocskai, 1/-)*, TAKÁCS II József *(Ferencváros, 24/22)*, TURAY József *(Ferencváros, 5/1)*, HIRZER Ferenc *(Hungária, 22/13)*, TITKOS Pál *(Budai 33, 2/-)*. ***Szövetségi kapitány:*** Földessy János dr. (3).

Gólszerző: Takács II József a 15., Siegl a 25., Weselik a 82., Takács II József a 89. percben.

A Bécsbe érkező magyar küldöttség első dolga az volt, hogy virágot vásároltak, és meglátogatták a kórházban fekvő *Hugo Meisl* osztrák szövetségi kapitányt. Az idegen környezetben is nagyrészt a magyar csapat irányította a játékot, s 70 percen át fölényben is volt ellenfelével szemben. Ennek ellenére az egyenlítő gól csak a befejezés előtt egy perccel született meg. Az utolsó percben pedig a győztes gól is a levegőben lógott: a középkezdés után *„Markos rohan le* – írja a Nemzeti Sport –, *Takácsnak gyorsan bead, a labda már Takácsnál, amikor Schramseis durván beleszalad az összekötőbe, a labda külső hálót ér, Takács összeesik. A kirúgott labda a pálya közepére sem ér el, amikor vége a mérkőzésnek, s levonulás közben Takácsot ölben viszik az öltözőbe..."*

136.

CSEHSZLOVÁKIA–MAGYARORSZÁG 1:1 (1:0)

Európa-kupa (1. sorozat), 1929. szeptember 8., Prága, Sparta-pálya, 28 000 néző.
Vezette: Rouff (svájci).

CSEHSZLOVÁKIA: Plánicka – Burger, A. Hojer – Hajny, Pesek-„Kada", Cipera – Podrazil, F. Svoboda, Meduna, Silny, Puc.

MAGYARORSZÁG: AKNAI János *(Újpest, 1/-)* – MÁNDI Gyula *(Hungária, 17/-)*, FOGL III József *(Újpest, 31/-)* – BORSÁNYI Ferenc *(Újpest, 9/-)*, KALMÁR Jenő *(Hungária, 4/1)*, KORÁNYI I Lajos *(Bástya, 3/-)* – MARKOS Imre *(Bocskai, 2/-)*, TAKÁCS II József *(Ferencváros, 25/22)*, TURAY József *(Ferencváros, 6/1)*, TOLDI Géza *(Ferencváros, 2/1)*, HIRZER Ferenc *(Hungária, 23/13)*. ***Szövetségi kapitány:*** Földessy János dr. (4).

Gólszerző: F. Svoboda a 4., Kalmár Jenő a 89. percben.

Kiállítva: Turay József a 61. percben.

A csehszlovákok már a 4. percben megszerezték a vezetést: *Svoboda* 20 méteres szabadrúgását az újonc *Aknai János* elnézte. A vendéglátók továbbra is támadásba maradtak, ám a magyar védelem jól állta a sarat. A 61. percben *Turayt* a svájci játékvezető kiállította, közben a közönség betódult a pályára, és inzultálta a magyar játékosokat. *Zsarnóczay János,* az MLSZ ügyvezető alelnöke lehívta a pályáról a csapatot, s csak nyolc perc múlva folytatódott a játék. Számunkra nem is akárhogyan: a 89. percben *Fogl III* előreadását az előrehúzódott *Kalmár Jenő* lestoppolta, s fordulásból, bal lábbal, irtózatos erővel *Plánicka* kapujának bal felső sarkába zúdította a magyar csapat egyenlítő gólját.

137.

MAGYARORSZÁG–AUSZTRIA 2:1 (1:0)

1929. október 6., Budapest, Hungária út, 32 000 néző. ***Vezette:*** Hansen (dán).

MAGYARORSZÁG: AKNAI János *(Újpest, 2/-)* – MÁNDI Gyula *(Hungária, 18/-)*, *FOGL III József (Újpest, 32/-)* – BORSÁNYI Ferenc *(Újpest, 10/-)*, KALMÁR Jenő *(Hungária, 5/1)*, OBITZ Gábor *(Ferencváros, 14/-)* – MARKOS Imre *(Bocskai, 3/-)*, TAKÁCS II József *(Ferencváros, 26/23)*, AVAR István *(Újpest, 1/1)*, HIRZER Ferenc *(Hungária, 24/13)*, TITKOS Pál *(Budai 33, 3/-)*. ***Szövetségi kapitány:*** Földessy János dr. (5).

AUSZTRIA: Franzl – Schramseis, Janda – Mock, Kellinger, Schott – Siegl, Klima, Gschweidl, J. Horvath, Giebisch.

Gólszerző: Takács II József a 11., Avar István az 52., Klima a 82. percben.

A magyar csapat könnyed játékkal kétgólos előnyre tett szert, ám a hajrában majdnem sikerült előnyét leadni. A 82. percben *„egészen ártatlan a helyzet, amikor Obitz hazajátszik, Fogl III azonban nem érti meg, belenyúl a passzba, rosszul, a labda nem lesz sem Aknaié sem az övé, hanem a résen álló Klimáé, akinek a magyar védelem által leírt »i« berűre már csak a pontot kell feltennie."* 2:1. *„A közönségben meghűl a vér, hogy a meccsből, amelyet gólokkal kellene nyernünk, még döntetlen is lehet."* Valóban *„a gyatra osztrák csapat ellen sokkal nagyobb gólarányú győzelmet lehetett volna elérnünk. Védelmünk bizonytalansága minden osztrák támadás alkalmával kilátszott. Csak a magyar halfsor állt feladata magaslatán. A csatársor balszárnya szép egyéni játékot produkált a mezőnyben, a jobbszárnyat megbénította Markos lehetetlen játéka. Avar nem tudta irányítani a csatársort."*

138.

SVÁJC–MAGYARORSZÁG 2:2 (1:1)

1930. április 13., Basel, Nordstern-pálya, 20 000 néző. ***Vezette:*** Prince-Cox (angol).

SVÁJC: Pasche – Weiler I, Ramseyer – De Lavallaz, Spiller, Regamey – Stelzer, Baumeister, Roomberg, A. Lehmann, Grassi.

MAGYARORSZÁG: AKNAI János *(Újpest, 3/-)* – DUDÁS Gyula *(Újpest, 8/-)*, FOGL III József *(Újpest, 33/-)* – BORSÁNYI Ferenc *(Újpest, 11/-)*, KOMPÓTI-KLÉBER Gábor *(Hungária, 16/-)*, OBITZ Gábor *(Ferencváros, 15/-)* – TÁNCOS Mihály *(Ferencváros, 1/-)*, TAKÁCS II József *(Ferencváros, 27/23)*, STOFIÁN János *(Újpest, 4/2)*, TOLDI Géza *(Ferencváros, 3/3)*, P. SZABÓ Gábor *(Újpest, 5/1)*. ***Szövetségi kapitány:*** Pataki Mihály (1).

Csere: Spiller helyett Nyffeler a 29., Dudás Gyula helyett KORÁNYI I Lajos *(Bástya, 4/-)* a 75. percben.

Gólszerző: Baumeister a 7., Toldi Géza a 37., Toldi Géza a 63., Ramseyer (11-esből) a 65. percben.

Felemásra sikeredett *Pataki Mihály* (egyelőre megbízott) szövetségi kapitány bemutatkozása. A svájciak egyenlítő gólja a magyar játékosok tiltakozása ellenére tizenegyesből esett. *(„A 11-es teljesen igazságtalan volt. Egyrészt alig ért a karomhoz, másrészt olyan közelről rúgta a csatár felém a labdát, hogy szándékosságra időm sem lehetett"* – nyilatkozta a mérkőzés után a vétkes *Dudás.)* *„Esőtől csúszós, magas füves, túl széles pályán nehezen talált magára csapatunk. Csatársorunk csődje ellenére is jobbak voltunk. Jó védelem, elfogadható halfsor és gyenge csatársor: ez a magyar csapat"* – kommentálta tömören a látottakat a Nemzeti Sport.

139.

CSEHSZLOVÁKIA–MAGYARORSZÁG 1:1 (0:1)

1930. május 1., Prága, Sparta-pálya, 30 000 néző. ***Vezette:*** Andersen (dán).

CSEHSZLOVÁKIA: Staplik – Zenisek, A. Hojer – Kolenaty, Carven, Tyrpekl – Junek, Soltys, F. Svoboda, Puc, Silny.

MAGYARORSZÁG: AKNAI János *(Újpest, 4/-)* – KORÁNYI I Lajos *(Bástya, 5/-)*, FOGL III József *(Újpest, 34/-)* – SÁROS Miklós *(Budai 11, 1/-)*, TURAY József *(Ferencváros, 7/1)*, VÍGH II János *(Újpest, 3/1)* – TITKOS Pál *(Hungária, 4/-)*, TAKÁCS II József *(Ferencváros, 28/23)*, KAUTZKY József *(Pécs-Baranya, 4/1)*, HIRZER Ferenc *(Hungária, 25/14)*, KOHUT Vilmos *(Ferencváros, 19/11)*. ***Szövetségi kapitány:*** Pataki Mihály (2).

Csere: Tyrpekl helyett Simpersky a 43. percben.

Gólszerző: Hirzer Ferenc a 3., A. Hojer (11-esből) a 73. percben.

A találkozó előtt *Borsányi* és *Táncos* sérülés miatt lemondta a válogatottságot, ennek ellenére meglepően jól játszott a magyar csapat. Az első félidőben a csatársor több szép akcióval és gólhelyzetek kidolgozásával rászolgált a vezetésre. Szünet után az indokolatlan tizenegyes, *Sáros* és *Titkos* sérülése megzavarta a csapatot, amely visszaesett, de így is tartani tudta az eredményt. A tizenegyest a mérkőzésről tudósító újságírók is igazságtalannak ítélték: *„Soltys kapja a labdát, valamivel a 16-oson kívül. Turay azonban rajta lóg, kíséri, s amikor beérnek a 16-osra, Soltysnak pont az orra előtt rúgja el a labdát, de olyan finoman, hogy jóformán hozzá sem ér a cseh játékoshoz. Soltys azonban rögtön feltalálja magát. Turay lába felé esve hasra vágja magát. A bíró felemeli a karját, látszólag gondolkodik, majd a 11-es pontra mutat."*

A Magyarország–Olaszország mérkőzés különösen tartós – és mint az eredmény mutatja: gyászos – emlékeket hagyott maga után a magyar labdarúgás történetében. Ebben az időben rendezték meg Ausztria, Csehszlovákia, Magyarország, Olaszország és Svájc részvételével a válogatott csapatok részére kiírt Európa Kupa első sorozatát. A körmérkőzések során végül is úgy alakult a helyzet, hogy Magyarország és Olaszország csapatának budapesti mérkőzésén kellett eldőlnie a kupa sorsának. Amelyik csapat megszerzi a győzelmet, az nyeri el az Európa Kupát!

A magyar csapatot a jó formában lévő olasz válogatottal szemben is töretlen bizalom kísérte, s ezen az sem változtatott, hogy *Kalmár Jenő* sérült lába még mindig viselte egy korábbi összecsapás nyomait, s így nem állhatott a magyar csatársor tengelyébe. A bizalomra jó okunk volt. Hiszen az 1910-ben játszott első olasz–magyar mérkőzés óta a húsz esztendő alatt lezajlott nyolc mérkőzésből mindösszesze egyszer szenvedett vereséget a magyar válogatott csapat. Azt persze, mindenki tudta, hogy az olasz–magyar összecsapások történetében ez lesz a legnehezebb. Az olasz válogatott valósággal legendákkal övezett játékosokkal érkezett. A két nagy sztár: *Combi,* a csodakapus és *Orsi,* a legcsillogóbb, leggyorsabb és legtechnikásabb olasz csatár volt. *Combi* előtt két olyan hátvéd állott, akikhez hasonló azóta sem akadt Olaszországban: *Rosetta* és *Calligaris.* Pompásan és tisztán rúgó, remekül fejelő hátvédek, akiket klubmérkőzések tömege csiszolt egymáshoz. Ezenkívül *Orsi* mellett még olyan nevek csillogtak, mint *Ferraris, Meazza, Baloncieri.*

Ha a babonások törődtek volna az „égi jelekkel" – gondolhatták volna, hogy ezen az összecsapáson valami kellemetlen fog történni.

A mérkőzés előtt két nappal, pénteken délelőtt érkezett Budapestre egy *dr. Tschakert* nevű csehszlovák labdarúgó-szakember, aki Csehszlovákiát képviselte a mérkőzés előtt tervezett kupakonferencián. A delegátus egy nagy ládát is hozott magával, a ládában bőrtáska rejtőzött. A bőrtáskában pedig egy hatalmas kristályserleg, a csehszlovák iparművészet remeke: az Európa Kupa. Az értékes ládát féltő gonddal rakták fel a vendégre várakozó autó poggyásztartójára, s elindultak az Astoria Szálló felé. Pár perccel később a kocsit hatalmas lökés érte: egy taxi hátulról teljes erővel beleszaladt. Senki sem sebesült meg, és mégis mindenki rémülten ugrott ki a kocsiból. A faláda oldala betört. A bőrtáska azonban sértetlen maradt, és így érintetlenül pihent benne a kristályserleg is...

Nos, ha az Európa-kupa nem is tört össze a Rákóczi úton, a magyar győzelmi remények alaposan összetörtek az Üllői úton.

A magyar csapat *Meazza* vezető gólja után is egyenrangú ellenfélként mozgott a pályán. Az utolsó magyar fellobbanás a második félidő 13. percében következett. *Titkos* és *Vígh II* nagyszerű páros akciója után *Titkos* megszökött, *Colombari* utánarohant, s *Titkos* éppen visszakapta a labdát, amikor a beugró *Colombari* lába a térdéhez csattant és leterítette. Mentők futottak a pályára, a mezőny zavarodottan állt, mindenki látta, hogy súlyos sérülés történt. A mérkőzés valójában ebben a percben veszett el.

Titkos Pál kiválásával a magyar csapat gerince megroppant, s csak néha robbant ki egy-egy szórványos akcióban az elkeseredés. De ez már csak gyötrődés volt, melyet az olasz csapat könyörtelenül kihasznált.

Ettől kezdve majd egynegyed évszázadig nem tudtuk legyőzni az olasz válogatottat...

140.

MAGYARORSZÁG–OLASZORSZÁG 0:5 (0:1)

Európa-kupa (1. sorozat), 1930. május 11:, Budapest, Üllői út, 40 000 néző. ***Vezette:*** Bauwens dr. (német).

MAGYARORSZÁG: AKNAI János *(Újpest, 5/-)* – KORÁNYI I Lajos *(Bástya, 6/-)*, FOGL III József *(Újpest, 35/-)* – BORSÁNYI Ferenc *(Újpest, 12/-)*, TURAY József *(Ferencváros, 8/1)*, VÍGH II János *(Újpest, 4/1)* – MARKOS Imre *(Bocskai, 4/-)*, TAKÁCS II József *(Ferencváros, 29/23)*, OPATA Zoltán *(Attila, 17/6)*, HIRZER Ferenc *(Hungária, 26/14)*, TITKOS Pál *(Hungária, 5/-)*. ***Szövetségi kapitány:*** Pataki Mihály (3).

OLASZORSZÁG: Combi – Monzeglio, Caligaris – Colombari, Ferraris IV, Pitto – Costantino, Baloncieri, Meazza, Magnozzi, Orsi.

Gólszerző: Meazza a 20., Meazza a 65., Meazza a 68., Magnozzi a 71., Costantino a 73. percben.

A magyar csapat teljes egészében csődöt mondott. Csatársorunk pillanatra sem tudta megbontani az olasz védelmet. A halfsor csak a mezőnyben állta meg a helyét. Egész védekezési taktikánk megbukott. A csapat egyetlen jó formát mutató embere *Titkos,* a második félidő 17. percében térdsérülés miatt kivált a játékból. A tíz főre olvadt csapat egyszerre összeomlott és nyolc perc alatt négy gólt kapott. Az olasz csapatban minden megvolt a győzelemhez: kondíció, taktikai összeforrottság és felülmúlhatatlan lelkesedés. Mindez hiányzott a magyar csapatból, játékosaink a könnyű labdát tették felelőssé a vereségért. *„Rémes, milyen labdával játszottunk. Olyan cikcakkban jött a levegőben, hogy az ember nem tudta, hogy fejeljen vagy stopoljon* – panaszkodott a találkozó végén *Takács II József.*

141.

MAGYARORSZÁG–AUSZTRIA 2:1 (1:0)

1930. június 1., Budapest, Hungária út, 20 000 néző. ***Vezette:*** Eymers (holland).

MAGYARORSZÁG: FEHÉR Ferenc *(III. ker. FC, 8/-)* – MÁNDI Gyula *(Hungária, 19/-)*, FOGL III József *(Újpest, 36/-)* – LYKA Antal *(Ferencváros, 1/-)*, BUKOVI Márton *(Ferencváros, 10/-)*, BERKESSY Elemér *(Ferencváros, 3/-)* – STRÖCK Albert *(Újpest, 9/3)*, VINCZE Jenő *(Bocskai, 1/-)*, TURAY József *(Ferencváros, 9/2)*, TOLDI Géza *(Ferencváros, 4/3)*, KOHUT Vilmos *(Ferencváros, 20/12)*. ***Szövetségi kapitány:*** Minder Frigyes (21).

AUSZTRIA: Hiden – Rainer, Szoldatics – Kaller, Hoffmann, Luef – Brosenbauer, Adelbrecht, Gschweidl, J. Horvath, Wessely.

Gólszerző: Kohut Vilmos a 4., Turay József az 57., Adelbrecht a 90. percben.

A játék képe alapján a magyar csapat gólokkal jobb volt ellenfelénél, győznie azonban *Hiden* osztrák kapus bravúros védésének jóvoltából csak minimális különbséggel sikerült. Mindkét magyar gól bombalövésből esett, különösen a második találatra emlékeztek sokáig a szurkolók: *„A szabadrúgást Berkessy gyorsan Turayhoz gurítja, aki balra fordul, három lépést fut, aztán bal lábbal 15 méterről pompás csavart lövést ereszt meg a bal sarokba. Hiden veti magát, de a háló sarkába tartó labda útját nem változtatja meg, 2:0!"* Az osztrákok szépítő gólja az utolsó percben esett, utána már nem is lehetett újra kezdeni a játékot. A csapat játékosai még a lefújás után is tiltakoztak a megadott gól miatt a holland játékvezetőnél, ugyanis mielőtt *Adelbrecht* a hálóba rúgta volna a labdát, *Gschweidl* az ötösön belül szabálytalanul akadályozta *Fehér* kapust.

142.

MAGYARORSZÁG–HOLLANDIA 6:2 (3:0)

1930. június 8., Budapest, Üllői út, 14 000 néző. ***Vezette:*** Bauwens dr. (német).

MAGYARORSZÁG: AKNAI János *(Újpest, 6/-)* – MÁNDI Gyula *(Hungária, 20/-)*, FOGL III József *(Újpest, 37/-)* – LYKA Antal *(Ferencváros, 2/-)*, BUKOVI Márton *(Ferencváros, 11/-)*, BERKESSY Elemér *(Ferencváros, 4/-)* – DRÖSSLER Béla *(III. ker. FC, 1/-)*, AVAR István *(Újpest, 2/4)*, TURAY József *(Ferencváros, 10/4)*, TOLDI Géza *(Ferencváros, 5/4)*, KOHUT Vilmos *(Ferencváros, 21/12)*. ***Szövetségi kapitány:*** Minder Frigyes (22).

HOLLANDIA: Van der Meulen – Vermetten, Van Kol – Kools, Van der Wildt, Breitner – Landaal, Tap, Van der Reenek, Van der Broek, Van der Heyden.

Gólszerző: Turay József a 15., Avar István a 40., Avar István a 44., Van der Heyden a 48., Toldi Géza az 53., Turay József az 56., Avar István (11-esből) a 69., Landaal a 90. percben.

A mérkőzést a budapesti FIFA-kongresszus tiszteletére rendezték, így a nemzetközi testület tagjai is megcsodálhatták a magyar csapat gólerős játékát. A *Bukovi Márton* vezérelte játékosgárda szinte macska-egér harcot folytatott az ellenfeleivel. Egymás után potyogtak a gólok – különösen Avar István bombagóljai ragadtatták tapsra a szurkolókat –, összesen kilenc, de a játékvezető ezek közül hármat les és egyéb okok miatt érvénytelenített. Hirschmann, a FIFA akkori főtitkára így jellemezte a látottakat: *„Szinte unalmas volt már a mérkőzés, mert a magyarok döntő fölénye mellett teljesen egyoldalúvá vált. Igazi futballt, a szó legszorosabb értelmében művészi futballt játszottak a magyarok, s egy kis szerencsével akár 10–12 gólt is lőhettek volna".*

143.

AUSZTRIA–MAGYARORSZÁG 2:3 (1:2)

1930. szeptember 21., Bécs, Hohe Warte, 40 000 néző. ***Vezette:*** Carraro (olasz).

AUSZTRIA: Hiden – Rainer, Tandler – Kaller, Hoffmann, Luef – Brosenbauer, Weselik, Gschweidl, J. Horvath, Wessely.

MAGYARORSZÁG: AMSEL Ignác *(Ferencváros, 6/-)* – MÁNDI Gyula *(Hungária, 21/-)*, LIGETI Jenő *(Budai 11, 1/-)* – LYKA Antal *(Ferencváros, 3/-)*, KOMPÓTI-KLÉBER Gábor *(Hungária, 17/-)*, BERKESSY Elemér *(Ferencváros, 5/-)* – STRÖCK Albert *(Újpest, 10/3)*, AVAR István *(Újpest, 3/4)*, TURAY József *(Ferencváros, 11/6)*, TOLDI Géza *(Ferencváros, 6/4)*, TITKOS Pál *(Hungária, 6/1)*. ***Szövetségi kapitány:*** Minder Frigyes (23).

Gólszerző: Weselik a 27., Turay József a 28., Titkos Pál a 30., Gschweidl a 60., Turay József a 80. percben.

Az osztrákok kérésére az MLSZ beleegyezett abba, hogy október 5-ike helyett két héttel korábban játsszák le a mérkőzést. Támadták is ezért a szövetséget, mondván, hogy felkészületlenül engedi el Bécsbe a csapatot. Aztán kiderült, hogy nem is olyan felkészületlen ez a gárda: nem hagyta magát befolyásolni a közönségtől és az osztrák játékosok durvaságaitól, s kitűnő küzdőszellemről tett tanúságot. A mérkőzés hőse *Turay József* volt, az osztrák védők még szabálytalanul sem tudták semlegesíteni, egy esetben *Rainer* még a nadrágját is leszakította róla. Rajta kívül még a középfedezet posztján játszó *Kompóti-Kléber Gábor* nyújtott átlagon felüli teljesítményt, a védelemben pedig, mint az utóbbi mérkőzéseken mindig, most is *Mándi Gyula* segítette át a csapatot a nehéz pillanatokon.

144.

NÉMETORSZÁG–MAGYARORSZÁG 5:3 (0:3)

1930. szeptember 28., Drezda, Ostragehege, 42 000 néző. ***Vezette:*** Andersen (dán).

NÉMETORSZÁG: Kress – Schütz, Burkhardt – Hergert, Leinberger, Heidkamp – Albrecht, Lachner, Ludwig, R. Hofmann, L. Hofmann.

MAGYARORSZÁG: AMSEL Ignác *(Ferencváros, 7/-)* – MÁNDI Gyula *(Hungária, 22/-)*, KORÁNYI I Lajos *(Ferencváros, 7/-)* – LYKA Antal *(Ferencváros, 4/-)*, KOMPÓTI-KLÉBER Gábor *(Hungária, 18/-)*, BERKESSY Elemér *(Ferencváros, 6/-)* – STRÖCK Albert *(Újpest, 11/3)*, TAKÁCS II József *(Ferencváros, 30/26)*, TURAY József *(Ferencváros, 12/6)*, BARÁTKY Gyula *(Hungária, 1/-)*, TITKOS Pál *(Hungária, 7/1)*. ***Szövetségi kapitány:*** Minder Frigyes (24).

Csere: Amsel Ignác helyett AKNAI János *(Újpest, 7/-)* a 85. percben.

Gólszerző: Takács II József a 29., Takács II József a 35., Takács II József a 40., R. Hofmann az 59., L. Hofmann a 63., Ludwig a 72., Lachner a 77., L. Hofmann a 85. percben.

Takács II mesterhármasa sem volt elég ahhoz, hogy a magyar csapat győztesen hagyja el a pályát. *„A német erő és küzdőképesség győzte le a magyar technikát* – foglalta össze a látottakat a Nemzeti Sport –, *amely mögül hiányzott a megfelelő kondíció és harckészség. A magyar csapat a maga játékát nem tudta a mérkőzés folyamán ellenfelére erőszakolni, csak fél órát küzdött igazán. A csapat legbiztosabb pontjának Kompóti-Kléber bizonyult, ő dirigálta a magyar csapatot eredményes periódusában, ő erőszakolta ki a halfsor és a csatársor együttműködését. A csatársor csak az első félidőben mutatott játékáért érdemel dicséretet, ekkor láttuk a régi kis Takácsot."*

145.

MAGYARORSZÁG–CSEHSZLOVÁKIA 1:1 (1:0)

1930. október 26., Budapest, Hungária út, 12 000 néző. ***Vezette:*** Bauwens dr. (német).

MAGYARORSZÁG: FEHÉR Ferenc *(III. ker. FC, 9/-)* – KORÁNYI I Lajos *(Ferencváros, 8/-)*, TÖRÖK II Tivadar *(Nemzeti, 1/-)* – LYKA Antal *(Ferencváros, 5/-)*, KOMPÓTI-KLÉBER Gábor *(Hungária, 19/-)*, BERKESSY Elemér *(Ferencváros, 7/-)* – STRÖCK Albert *(Újpest, 12/3)*, BARÁTKY Gyula *(Hungária, 2/-)*, SÁROS Miklós *(Budai 11, 2/-)*, HIRZER Ferenc *(Hungária, 27/14)*, TITKOS Pál *(Hungária, 8/2)*. ***Szövetségi kapitány:*** Máriássy Lajos dr. (15).

CSEHSZLOVÁKIA: Plánicka – Burger, Novak – Vodicka, Simpersky, Srbek – Junek, Soltys, F. Svoboda, Silny, Fait.

Gólszerző: Titkos Pál a 1., Soltys a 48. percben.

Már a 30. másodpercben vezet a csapat: *„A vendégek kezdik a játékot. Svoboda jobbra passzol, túlságosan előre adott labdájára Junek későn fut rá, a hosszú Berkesi már rajta van, de a lendületben lévő szélső alaposan felvágja a hosszú halfot, aki elsőként lesz nyakig sáros a 22 játékos közül. A szabadrúgásból Barátky kap labdát, a csehszlovák térfélen, fordulásból bátran, ívelt labdával szökteti szélsőjét, Ströck szalad, majd szépen ad középre, Sárosi kapásból akarja lőni, de lyukat rúg, a labda egészen balra fut Titkos elé, aki stoppol, pár lépést tesz befelé, s mielőtt Burger beléphetne, jobb lábbal élesen vágja tíz méterről a labdát Plánicka kapujának bal alsó sarkába. 1:0."* A mérkőzésen mutatott döntő fölény ellenére potyagóllal egyenlítettek a csehszlovákok. Barátky a 71. percben Plánickába rúgott egy tizenegyest.

146.

CSEHSZLOVÁKIA–MAGYARORSZÁG 3:3 (2:2)

Európa-kupa (2. sorozat), 1931. március 22., Prága, Sparta-pálya, 30 000 néző. ***Vezette:*** Bauwens dr. (német).

CSEHSZLOVÁKIA: Plánicka – Burger, Novak – Vodicka, Simpersky, Tyrpekl – Junek, F. Svoboda, Kannhäuser, Silny, Sokolar.

MAGYARORSZÁG: AMSEL Ignác *(Ferencváros, 8/-)* – MÁNDI Gyula *(Hungária, 23/-)*, TÖRÖK II Tivadar *(Nemzeti, 2/-)* – BORSÁNYI Ferenc *(Újpest, 13/-)*, KOMPÓTI-KLÉBER Gábor *(Hungária, 20/-)*, KORÁNYI I Lajos *(Ferencváros, 9/-)* – STRÖCK Albert *(Újpest, 13/3)*, AVAR István *(Újpest, 4/7)*, TURAY József *(Ferencváros, 13/6)*, SPITZ Illés *(Újpest, 3/1)*, P. SZABÓ Gábor *(Újpest, 6/1)*. ***Szövetségi kapitány:*** Máriássy Lajos dr. (16).

Gólszerző: Avar István a 11., Avar István a 33., F. Svoboda a 35., Junek a 45., Avar István az 53., F. Svoboda a 66. percben.

Az első félidőben a csehszlovák fölény ellenére Avar pokoli szabadrúgása és zavarosban halászó szemfülessége kétgólos vezetéshez juttatta a magyar csapatot, melyet az utolsó 10 percben sikerült ellenfelünknek védelmi hibákból kiegyenlítenie. A második játékrészben Avar agilitása újra vezetéshez juttatta csapatunkat, de egy Plánickától kiinduló labdával Svoboda biztosította a döntetlent. *„A válogatás baklövései megakadályozták győzelmünket* – kesergett a Nemzeti Sport –, *melyet pedig az ellenfél széttöredezett volta miatt is könnyebben kiharcolhattunk volna, mint bármikor. Mind a három csapatrésznek megvolt a maga hőse. A védelemben Mándi, a fedezetsorban Borsányi és elöl Avar adta meg a csapat gerincét, tartását, játékának ízét-színét."*

147.

MAGYARORSZÁG–SVÁJC 6:2 (2:2)

Európa-kupa (2. sorozat), 1931. április 12., Budapest, Hungária út, 25 000 néző. ***Vezette:*** Barlassina (olasz).

MAGYARORSZÁG: HUBER Rezső *(Újpest, 2/-)* – DUDÁS Gyula *(Újpest, 9/-)*, MÁNDI Gyula *(Hungária, 24/-)* – LYKA Antal *(Ferencváros, 6/-)*, KOMPÓTI-KLÉBER Gábor *(Hungária, 21/-)*, LÁZÁR Gyula *(Ferencváros, 1/-)* – TÁNCOS Mihály *(Ferencváros, 2/1)*, AVAR István *(Újpest, 5/10)*, KALMÁR Jenő *(Hungária, 6/2)*, SPITZ Illés *(Újpest, 4/1)*, P. SZABÓ Gábor *(Újpest, 7/2)*. ***Szövetségi kapitány:*** Máriássy Lajos dr. (17).

SVÁJC: Pasche – Minelli, Ramseyer – Loichot, O. Imhof, Regamey – Känel, Kramer III, Weiler I, Abegglen III, Stalder.

Gólszerző: Avar István a 3., Abegglen III a 4., Abegglen III a 8., P. Szabó Gábor (11-esből) a 35., Avar István a 71., Kalmár Jenő a 75., Táncos Mihály a 76., Avar István a 87. percben.

A találkozó *Avar* parádés alakításával kezdődött, a 3. percben húszméteres szabadrúgásból olyan gólt lőtt, hogy a labda útját jóformán látni sem lehetett. Ezzel el is fogyott a tudománya a magyar játékosoknak, idegesen, ötlettelenül és átütő erő nélkül játszottak. A 71. percben aztán megtört a jég: *Táncos* beadásából a „dinamitlábúnak" becézett *Avar* fordulásból olyan erővel vágta a svájci kapuba, hogy szinte hallani lehetett a „robbanást". A váratlan vezetés „feldobta" a csapatot, egyre-másra alakították ki a helyzeteket a svájci kapu előtt, melyből hármat góllá is váltottak. Ezen a mérkőzésen mutatkozott be a válogatottban *Lázár Gyula,* a „Tanár úr".

148.

AUSZTRIA–MAGYARORSZÁG 0:0

Európa-kupa (2. sorozat), 1931. május 3., Bécs, Hohe Warte, 46 000 néző. ***Vezette:*** Mercet (svájci).

AUSZTRIA: Franzl – Schramseis, Blum – Mock, Smistik, Gall – Siegel, Adelbrecht, Gschweidl, Tögel, J. Horvath.

MAGYARORSZÁG: GALLINA Károly *(Nemzeti, 2/-)* – DUDÁS Gyula *(Újpest, 10/-)*, MÁNDI Gyula *(Hungária, 25/-)* – LYKA Antal *(Ferencváros, 7/-)*, KOMPÓTI-KLÉBER Gábor *(Hungária, 22/-)*, KORÁNYI I Lajos *(Ferencváros, 10/-)* – TÁNCOS Mihály *(Ferencváros, 3/1)*, BARÁTKY Gyula *(Hungária, 3/-)*, TURAY József *(Ferencváros, 14/6)*, KALMÁR Jenő *(Hungária, 7/2)*, TITKOS Pál *(Hungária, 9/2)*. ***Szövetségi kapitány:*** Máriássy Lajos dr. (18).

Hugo Meisl, az osztrákok szövetségi kapitánya, amikor megtudta, hogy a magyar csapat fehér mezben – nemzeti színű csíkkal – és fekete nadrágban akar kiállni, azonnal Budapestre telefonált, hogy ez az ő hagyományos színük, a magyarok jöjjenek csak a bordó mezben (az sem baj, ha kopott). Aztán kiderült, hogy a mez ellenére a csapat tudása nem volt kopott. *Gallina Károly* kapussal az élen a védelem végig nagy munkában volt, de a csatársor villámgyors megugrásai is sűrű veszélyt jelentettek. Egy esetben 11-es gyanús helyzetnél maradt néma a bírói síp *(„legalább hat méterről jött Titkos rúgása, amit Blum kézzel ütött le, rálőtt labdáról tehát nem lehetett szó")... „A magyarok technikai fölénye kezdettől fogva kidomborodott* – nyilatkozott a mérkőzés után *Hugo Meisl –, de kezdettől fogva kíméletlenül is játszottak. A meccset Gallina remek védése döntötte el."*

149.

JUGOSZLÁVIA–MAGYARORSZÁG 3:2 (1:1)

1931. május 21., Belgrád, BSK-pálya, 14 000 néző. ***Vezette:*** Göbel (osztrák).

JUGOSZLÁVIA: Szpaszics – Ivkovics, Mikacsics – Arszenjevics, Preml, Djokics – Trnanics, B. Marjanovics, Hitrec, Lemesics, Zecsevics.

MAGYARORSZÁG: GALLINA Károly *(Nemzeti, 3/-)* – MÁNDI Gyula *(Hungária, 26/-)*, TÖRÖK II Tivadar *(Nemzeti, 3/-)* – BORSÁNYI Ferenc *(Újpest, 14/-)*, LUTZ II Lajos *(III. ker. FC, 3/-)*, KORÁNYI I Lajos *(Ferencváros, 11/-)* – TÁNCOS Mihály *(Ferencváros, 4/1)*, AVAR István *(Újpest, 6/12)*, SÁROSI György *(Ferencváros, 1/-)*, TURAY József *(Ferencváros, 15/6)*, KOHUT Vilmos *(Ferencváros, 22/12)*. ***Szövetségi kapitány:*** Máriássy Lajos dr. (19).

Gólszerző: Trnanics a 19., Avar István a 35., Avar István az 50., Hitrec (11-esből) az 55., Lemesics a 83. percben.

Azt már mindenki tudta, hogy a jugoszlávok ugrásszerű fejlődésen mentek keresztül, de hogy a magyar csapatot legyőzzék, arra senki sem gondolt. Belgrádban aztán bekövetkezett a katasztrófa, amelyet csak magyarázni lehetett, de indokolni nem. A hazaérkező vezetők négy pontban foglalták össze a vereség okát: rossz volt a pálya talaja, nagy volt a hőség, *Göbel* osztrák játékvezető sokat tévedett a magyarok kárára (nem adott meg egy tizenegyest, s „nem vette észre", hogy *Avar* fejesét *Szpaszics* jugoszláv kapus már mélyen bent a kapuban, a gólvonalon túl fogta meg), és az újonc *Sárosi György* a legnagyobb helyzeteket is kihagyta. *„Három olyan helyzetem is volt* – nyilatkozta a mérkőzés után –, *amelyből gólt rúghattam volna, ha határozottabb vagyok. Sajnos nem mertem kapásból lőni, s így a jugoszláv védők közbeléptek."*

150.

MAGYARORSZÁG–CSEHSZLOVÁKIA 3:0 (3:0)

1931. szeptember 20., Budapest, Üllői út, 20 000 néző. ***Vezette:*** Bauwens dr. (német).

MAGYARORSZÁG: AKNAI János *(Újpest, 8/-)* – DUDÁS Gyula *(Újpest, 11/-)*, MÁNDI Gyula *(Hungária, 27/-)* – BORSÁNYI Ferenc *(Újpest, 15/-)*, SÁROSI György *(Ferencváros, 2/-)*, LÁZÁR Gyula *(Ferencváros, 2/-)* – MARKOS Imre *(Bocskai, 5/-)*, AVAR István *(Újpest, 7/13)*, KALMÁR Jenő *(Hungária, 8/3)*, TURAY József *(Ferencváros, 16/7)*, HIRZER Ferenc *(Hungária, 28/14)*. ***Szövetségi kapitány:*** Máriássy Lajos dr. (20).

CSEHSZLOVÁKIA: Plánicka – Burger, Novak – Knobloch-Madelon, Pesek-„Kada", Srbek – Podrazil, F. Svoboda, Silny, Puc, Sokolar.

Gólszerző: Turay József a 10., Avar István a 16., Kalmár Jenő a 32. percben.

A mérkőzés sorsa már az első negyedóra után eldőlt, s a szünet után a magyar csapatnak már nem volt szüksége arra, hogy nagyobb erőt fejtsen ki. A mérkőzés hőse a középfedezet posztján játszó 19 éves *Sárosi György* volt. A korabeli sajtó így jellemezte játékát: *„Sárosi sikere teljes volt. Nem azért, mert az ellenfél egykori büszkeségével, Kadával szemben felülmaradt, hanem azért, mert olyan centerhalf játékot játszott, amely őt beérkezett, nagy játékosnak mutatta. Sárosi lassú, kimért, kissé lomha mozgása nem mutatja, hogy az új magyar centerhalf egészen fiatal még. De az a sima, egyszerű, minden póztól, felesleges mozdulattól mentes játék sem árulja el, amit tőle láttunk, hogy még csak alig fél éve játssza a nagy mérkőzéseket. Mintha évek rutinjával, hosszú esztendők tapasztalataival látná el posztja nehéz feladatát".*

151.

MAGYARORSZÁG–AUSZTRIA 2:2 (1:0)

Európa-kupa (2. sorozat), 1931. október 4., Budapest, Hungária út, 32 000 néző. ***Vezette:*** Bauwens dr. (német).

MAGYARORSZÁG: AKNAI János *(Újpest, 9/-)* – MÁNDI Gyula *(Hungária, 28/-)*, DUDÁS Gyula *(Újpest, 12/-)* – BORSÁNYI Ferenc *(Újpest, 16/-)*, SÁROSI György *(Ferencváros, 3/-)*, LÁZÁR Gyula *(Ferencváros, 3/-)* – DRÖSSLER Béla (*III. ker. FC, 2/-)*, AVAR István *(Újpest, 8/13)*, TURAY József *(Ferencváros, 17/7)*, SPITZ Illés *(Újpest, 5/2)*, P. SZABÓ Gábor *(Újpest, 8/3)*. ***Szövetségi kapitány:*** Máriássy Lajos dr. (21).

AUSZTRIA: Hiden – Rainer, Blum – Mock, Smistik, Gall – Zischek, Gschweidl, Sindelar, Schall, A. Vogel.

Csere: Hiden helyett Platzer a 87. percben.

Gólszerző: P. Szabó Gábor (11-esből) a 41., Zischek az 58., Spitz Illés a 65, Zischek a 86. percben.

A *Hugo Meisl* által irányított osztrák „Wundermannschaft" egyik legnehezebb 90 percét hozta ez a találkozó. Bizony csak *Bauwens dr.* német játékvezető (akit a mérkőzés végén rendőrkordon védett meg a pályára tóduló szurkolók haragjától) indiszponált bíráskodásának köszönhette az osztrák csapat, hogy a veretlenségi sorozat – mindenhol négy–öt góllal győzött! – a Hungária úti pályán nem szakadt meg... *„Én is elítélem a bíró inzultálását* – nyilatkozta a mérkőzés végén Máriássy Lajos szövetségi kapitány –, *de azt nem szabad agyonhallgatni, hogy Bauwens nagyon rosszlul bíráskodott és mindennek tetejébe úgy, hogy az osztrákok végül megmenthettek egy fontos pontot maguknak. A közönség tüntetése ezúttal nem volt alaptalan."*

A 151. mérkőzés igazi hangulatát az akkori légkörben írt tudósítások mindennél jobban érzékeltetik:

„A 13. percben – 0-0-nál – a bíró fütyül. Az első pillanatban senki nem gondol büntetőre. Hogyan is?! Hiszen rálőtték a labdát, vétlen kezezés volt. Bauwens azonban a 11-es pontra mutat, s a közönségben elhűl a vér. Alig akarják elhinni a bíró döntését... Előbb csak pár fütty hangzik, de aztán kitör a tüntetés, a tiltakozás. De nincs sok idő gondolkozni, tiltakozni. A labda a meszelt ponton áll és Schall nekifut a labdának, Aknai lábujjhegyre emelkedik, karjait széttárja. Schall fut, lába rúgni készül, s Aknai a lövés pillanatával egyidőben villámgyors elhatározással dobja magát balra. Az éles, de nem túlságosan helyezett lövés a kapus kezébe pattan, aztán lomhán ugrál a kornervonal mentén tovább. Aknai felugrik, fut a labda után, de Zischek korábban startolt, ő éri el előbb és kifut vele a szélre. Aknai egy ideig üldözi, de aztán visszatér megmentett szentélyébe. Zischek centerez, Sindelar fölé fejel, és zivataros tapsviharban, zúgó ordításban oldódik fel az elmúlt pillanatok szorongó izgalma."

„Aztán a 41. percben a bíró »visszaadja« a 11-est. Egy hasonlóan rálőtt labdát kezezésnek ítél és a büntető pontra mutat! A labdának P. Szabó fut neki, de előtte megáll. Bauwens hátrább inti az osztrák védőket, s P. Szabó újból nekifut. Hiden – szabálytalanul – ide-oda ugrál a kapuban, majd hatalmas vetődéssel dobja magát a jobbsarokba fúródó, félmagas, védhetetlen lövés után, 1-0!"

Az 58. percben az osztrákok bombagóllal egyenlítenek! A 65. perc eseményei: *„Borsányi 40 méterről szabadrúgást rúg. A remekül küldött, ívelt labdába Avar a sarkát teszi bele, s az oxford-passz úgy száll a hatoson Spitz elé, mintha szeme volna, Spitz a megdermedt védelem mellett nagy lendülettel érkezik, és bal belsővel élesen, védhetetlenül lövi a léc alá a második magyar gólt. Hiden meg sem mozdulhatott, 2-1! A klasszikus szép »profigólt« dörgő ordítás fogadja..."*

„A 80. percben Turay lövése után a hálóban táncolt a labda, de a bíró érvénytelenítette és szabadrúgást ítélt – a magyarok javára a taccsvonal mellől... A befejezés előtt négy perccel egy korner hozza a végzetet. A magyar védelem nem éri el a beadást, Zischek viszont közvetlen közelről mellel (!) a kapuba sodorja a labdát, 2-2! Egy perc múlva P. Szabó Spitzhez játszik, aki kiugratja Avart. Avar ellenállhatatlanul ront előre. Gall löki, de aki elesik: Gall. Avar a 11-es pont táján az egyik bekken is átugrik, de elhúzzák a lábát. Ordító 11-es! De Avar nem esik el, hanem bukdácsolva lendül tovább. Hiden eléje vetődik. Avar – egyensúlyát vesztve – belefut és ő is elbukik. A labda Hidené, aki a labdára borul és mozdulatlan marad."

„A közönség a taccsvonalon áll, a hangulat fenyegető. Valaki berohan a pályára és a bíró előtt hadonászik. Hident közben kiviszik, helyére Platzer áll. S a játék megy tovább. Avar szabadrúgást rúg, Platzer vetődve véd, s egy csapásra vagy tizen veszik körül. Bauwens sietve fúj – szabadrúgás az osztrákok javára. Ezt még elrúgják, aztán vége a mérkőzésnek. Pillanatok alatt fekete lesz a poros pálya. Ezrek és ezrek futnak össze, s amíg sokan a csatakosan lihegő magyar játékosokat simogatják, ölelik, addig egy fenyegető, öklét rázó, kiáltozó csoport a bíró után veti magát. A bíró elé a pályára beszalad egy rendőrtiszt és néhány rendőr, aki bástyát von köréje, majd egyszerre kardot rántanak mind és a bíró a kardok védelme alá kerül."

Az ominózus eset után *Bauwens dr.* hat évig nem vezetett mérkőzést a magyar válogatottnak.

152.

MAGYARORSZÁG–SVÉDORSZÁG 3:1 (2:1)

1931. november 8., Budapest, Üllői út, 13 000 néző. ***Vezette:*** Barlassina (olasz).

MAGYARORSZÁG: ÚJVÁRI József *(Hungária, 2/-)* – DUDÁS Gyula *(Újpest, 13/-)*, KORÁNYI I Lajos *(Ferencváros, 12/-)* – LYKA Antal *(Ferencváros, 8/-)*, SÁROSI György *(Ferencváros, 4/-)*, LÁZÁR Gyula *(Ferencváros, 4/-)* – FENYVESI László *(III. ker. FC, 1/-)*, AVAR István *(Újpest, 9/15)*, TURAY József *(Ferencváros, 18/7)*, SPITZ Illés *(Újpest, 6/3)*, HIRZER Ferenc *(Hungária, 29/14)*. ***Szövetségi kapitány:*** Máriássy Lajos dr. (22).

SVÉDORSZÁG: A. Rydberg – Alfredsson, A. Johansson – Liljebjörn, N. Rosén, E. Andersson – J. Nilsson, G. Rydberg, Lundahl, S. Rydell, E. Hansson.

Gólszerző: Spitz Illés a 3., S. Rydell a 9., Avar István a 34., Avar István az 56. percben.

Csak nehezen tudta győzelemre váltani fölényét válogatottunk. A gyors magyar gól és a váratlan egyenlítés után nehezen szerezte meg a vezetést a magyar csapat. A második játékrészben nyomott, hibákkal teli és minden lendületet nélkülöző játékkal sikerült biztosítani a győzelmet. *„Fejetlen volt a játékunk* – nyilatkozta a mérkőzés után *Kenyeres Árpád,* az MLSZ főtitkára. – *Számtalanszor előfordult, hogy két ember szaladt a labdára, azután fellökte egymást. Nagy hibánk az is, hogy a csatárok nem tudják egyszerűen átvenni a labdát. Pedig a fedezetek etették őket. Ezért volt olyan szokatlanul sok munkája a fedezetsornak, mert a legtöbb passz azonnal visszajött. A hátvédsor szomorú képet mutatott az olasz mérkőzés előestéjén."* A Nemzeti Sport is elégedetlen volt: „A győzelmes mérkőzés fájdalmas csalódást okozott."

153.

OLASZORSZÁG–MAGYARORSZÁG 3:2 (1:0)

Európa-kupa (2. sorozat), 1931. december 13., Torino, Campo Torino, 35 000 néző. ***Vezette:*** Mercet (svájci).

OLASZORSZÁG: Combi – Rosetta, Monzeglio – Pitto, Ferraris IV., Bertolini – Costantino, Cesarini, Libonatti, G. Ferrari, Orsi.

MAGYARORSZÁG: ÚJVÁRI József *(Hungária, 3/-)* – DUDÁS Gyula *(Újpest, 14/-)*, KOCSIS Ferenc *(Hungária, 1/-)* – BORSÁNYI Ferenc *(Újpest, 17/-)*, SÁROSI György *(Ferencváros, 5/-)*, LÁZÁR Gyula *(Ferencváros, 5/-)* – TITKOS Pál *(Hungária, 10/2)*, TAKÁCS II József *(Ferencváros, 31/26)*, KALMÁR Jenő *(Hungária, 9/3)*, AVAR István *(Újpest, 10/17)*, HIRZER Ferenc *(Hungária, 30/14)*. ***Szövetségi kapitány:*** Máriássy Lajos dr. (23).

Csere: Combi helyett Sclavi a 63. percben.

Gólszerző: Libonatti a 22., Avar István az 54., Orsi az 58., Avar István a 62., Cesarini a 90. percben.

Az első félidőben olasz fölény alakult ki, ekkor *Cesarini* a felső lécet találta el. A magyar támadások vérszegények, az olaszoké veszélyesek voltak, s gólt is hoztak. *Kalmár* és *Avar* helyet cserélt, de ezzel sem lett ütőképesebb a magyar támadósor. A második játékrészben nyolc perc alatt három gól esett – ebből kettőt a magyarok rúgtak. A finisben is az olaszoknak kedvezett a szerencse: *Cesarini* húszméteres lövése a második félidő 47. (!) percében kapufáról vágódott a hálóba. *„Pitto folyton lökött* – panaszkodott a mérkőzés végén *Lázár Gyula. – Mikor egyszer rászóltam, felütötte az államat. A harmadik gól előtt is könyökkel ellökött.*

154.

EGYIPTOM–MAGYARORSZÁG 0:0

1932. február 19., Kairó, National-stadion, 6500 néző. ***Vezette:*** Barlassina (olasz).

EGYIPTOM: Amin – Ali Khaf, Szalem – Szuri, Ragab, Szoliman – Huda I, Manszur, Huda II, Muktar, Mahran.

MAGYARORSZÁG: ÚJVÁRI József *(Hungária, 4/-)* – MÁNDI Gyula *(Hungária, 29/-)*, DUDÁS Gyula *(Újpest, 15/-)* – BORSÁNYI Ferenc *(Újpest, 18/-)*, KALMÁR Jenő *(Hungária, 10/3)*, LÁZÁR Gyula *(Ferencváros, 6/-)* – TÁNCOS Mihály *(Ferencváros, 5/1)*, AVAR István *(Újpest, 11/17)*, TURAY József *(Ferencváros, 19/7)*, TOLDI Géza *(Ferencváros, 7/4)*, HIRZER Ferenc *(Hungária, 31/14)*. ***Szövetségi kapitány:*** Máriássy Lajos dr. (24).

A nyolc évvel ezelőtti párizsi „egyiptomi csapás" utóhatása még ezen a mérkőzésen is érződött. A torokgyulladással bajlódó *Sárosi György* nélkül felálló magyar csapat nyomasztó fölénnyel játszott, de a kitartóan védekező egyiptomi csapatnak nem tudott gólt rúgni. *„Egyiptomban operáló nagy egyleti* (a Hungária, az Újpest és a Ferencváros játékosaiból összeállított) *válogatottunk éppen abban a pillanatban torpant meg, amikor a legkevésbé vártuk* – írta Kairóból küldött tudósításában a Nemzeti Sport. – *Négy előző, nem hivatalos* (Alexandria ellen 4:0, Kairó ellen 3:0, Kairó ellen 4:0, Alexandria ellen 4:0) *mérkőzésen 15:0-ás gólaránnyal verte az egyiptomiakat, amikor pedig most pénteken elérkezett a Magyarország–Egyiptom hivatalos válogatott mérkőzéshez, akkor hirtelen cipőiben rekedt a góllövő tudománya és kénytelen volt tűrni, hogy a második magyar–egyiptomi válogatott mérkőzés 0:0-ás gólaránnyal vonuljon be a futball annaleseibe."*

155.

CSEHSZLOVÁKIA–MAGYARORSZÁG 1:3 (0:0)

1932. március 20., Prága, Sparta-pálya, 27 000 néző. ***Vezette:*** Hansen (dán).

CSEHSZLOVÁKIA: Plánicka – Ctyroky, Burger – Srbek, Simpersky, Knobloch-Madelon – Zosel, Nejedly, F. Svoboda, Silny, Junek.

MAGYARORSZÁG: SZABÓ Antal *(Hungária, 1/-)* – DUDÁS Gyula *(Újpest, 16/-)*, KOCSIS Ferenc *(Hungária, 2/-)* – BORSÁNYI Ferenc *(Újpest, 19/-)*, KALMÁR Jenő *(Hungária, 11/3)*, LÁZÁR Gyula *(Ferencváros, 7/-)* – ZÁVODI István *(MÁVAG SE, 1/1)*, CSEH II László *(Hungária, 1/-)*, TURAY József *(Ferencváros, 20/8)*, TOLDI Géza *(Ferencváros, 8/5)*, TITKOS Pál *(Hungária, 11/2)*. ***Szövetségi kapitány:*** Máriássy Lajos dr. (25).

Gólszerző: Silny az 51., Turay József a 64., Závodi István a 65., Toldi Géza a 71. percben.

Óriási örömet váltott ki a mérkőzés eredménye, mert a magyar válogatottnak 30 év után először sikerült megszereznie a győzelmet Prágában. Bár a csehszlovákok szereztek vezetést, a három újoncot felvonultató magyar együttes *Cseh II László* irányításával lángoló lelkesedéssel küzdött, s hét perc alatt három gólt rúgva megfordította az eredményt. Érdekes előélete volt a harmadik találatnak, melyet az újságírók a tudósításokban először *Turaynak* „adtak". Ám *„a 71. percben Titkos szökik meg szépen, pompásan fut, aztán Turayhoz adja hátra a labdát. A center megvágja, de lövése emberbe megy, s most ott pattog a 16-oson belül, mígnem Toldihoz kerül, aki a balösszekötő helyéről nagy erővel laposan, pontosan, a jobb kapufa mellett a hálóba teszi a labdát, 3:1!"*

156.

AUSZTRIA–MAGYARORSZÁG 8:2 (4:2)

1932. április 24., Bécs, Hohe Warte, 62 000 néző. ***Vezette:*** Birlem (német).

AUSZTRIA: Hiden – Schramseis, Blum – Braun, Hoffmann, Nausch – Zischek, Gschweidl, Sindelar, Schall, A. Vogel.

MAGYARORSZÁG: SZABÓ Antal *(Hungária, 2/-)* – TAKÁCS I Géza *(Ferencváros, 4/-)*, MÁNDI Gyula *(Hungária, 30/-)* – LYKA Antal *(Ferencváros, 9/-)*, KALMÁR Jenő *(Hungária, 12/3)*, LÁZÁR Gyula *(Ferencváros, 8/-)* – ZÁVODI István *(MÁVAG SE, 2/1)*, CSEH II László *(Hungária, 2/2)*, TURAY József *(Ferencváros, 21/8)*, TOLDI Géza *(Ferencváros, 9/5)*, KOHUT Vilmos *(Ferencváros, 23/12)*. ***Szövetségi kapitány:*** Máriássy Lajos dr. (26).

Gólszerző: Sindelar a 3., Sindelar a 13., Cseh II László a 16., Sindelar a 31., Schall a 34., Cseh II László a 44., Schall az 50., Gschweidl az 52., Schall a 69., Schall a 73. percben.

Kiállítva: Lyka Antal az 58., Toldi Géza a 63. percben.

A magyar válogatott eddigi történetének legsúlyosabb vereségét szenvedte el az osztrák fővárosban. *„Az emberek keserűséggel vegyes megdöbbenéssel vették tudomásul az eredményt* – írta összefoglalójában a Nemzeti Sport –, *s megállapították, hogy a magyar válogatott csapat harminc esztendeje nyolc gólt még soha senkitől be nem kapott. Se angoloktól, se osztrákoktól, se senkitől. A közönség nem is nagyon volt kíváncsi a mentségekre, hogy Toldit és Lykát kiállították, hogy Mándit, Závodit, Takácsot beállította a szövetségi kapitány, hogy hiányzott a tulajdonképpeni magyar válogatott csapat fele, Dudás, Kocsis, Borsányi, Sárosi, Avar."*

157.

MAGYARORSZÁG–OLASZORSZÁG 1:1 (1:1)

Európa-kupa (2. sorozat), 1932. május 8., Budapest, Hungária út, 40 000 néző. ***Vezette:*** Hansen (dán).

MAGYARORSZÁG: HÁDA József *(Ferencváros, 1/-)* – KALMÁR Jenő *(Hungária, 13/3)*, DUDÁS Gyula *(Újpest, 17/-)* – BORSÁNYI Ferenc *(Újpest, 20/-)*, SÁROSI György *(Ferencváros, 6/-)*, LÁZÁR Gyula *(Ferencváros, 9/-)* – TITKOS Pál *(Hungária, 12/2)*, CSEH II László *(Hungária, 3/2)*, TURAY József *(Ferencváros, 22/8)*, TOLDI Géza *(Ferencváros, 10/6)*, HIRZER Ferenc *(Hungária, 32/14)*. ***Szövetségi kapitány:*** Máriássy Lajos dr. (27).

OLASZORSZÁG: Combi – Rosetta, Allemandi – Pitto, Ferraris IV, Bertolini – Costantino, Cesarini, Meazza, Magnozzi, Orsi.

Gólszerző: Costantino a 4., Toldi Géza (11-esből) a 45. percben.

A 4. percben kapott gól után állandó fölényben játszott a magyar válogatott, de csak a félidő utolsó percének 45. másodpercében megadott tizenegyesből született meg az egyenlítés. A második játékrészben amíg a fedezetsor erővel bírta az iramot, tovább támadott csapatunk, de csatáraink igazi gólhelyzetet már nem tudtak kialakítani a bravúrosan védő *Combi* kapuja előtt. A 73. percben *Allemandi* kézzel ütötte el a labdát, a megítélt büntetőt *Toldi* előbb a kapusba, majd a róla visszapattanó labdát mellérúgta. Elúszott a győzelem... A döntetlen eredmény ellenére a Nemzeti Sport dicsérőleg ír a csapatról: *„Kalmár bekkjátéka kiváló volt. A magyar halfsor volt a mérkőzés hőse: Sárosi és Borsányi remekelt. Ilyen halfsor kevés van a világon! Jó szélsőkkel feltétlenül győzelmet arattunk volna."*

158.

SVÁJC–MAGYARORSZÁG 3:1 (0:0)

Európa-kupa (2. sorozat), 1932. június 19., Bern, Young Boys-pálya, 20 000 néző.
Vezette: Rous (angol).

SVÁJC: Séchehaye – Bielser, Weiler – Spiller, O. Imhof, Hufschmied – Känel, Abegglen III, Pasello, Abegglen II, Jaeck.

MAGYARORSZÁG: HÁDA József *(Ferencváros, 2/-)* – KALMÁR Jenő *(Hungária, 14/3)*, DUDÁS Gyula *(Újpest, 18/-)* – BORSÁNYI Ferenc *(Újpest, 21/-)*, SÁROSI György *(Ferencváros, 7/-)*, LÁZÁR Gyula *(Ferencváros, 10/-)* – STRÖCK Albert *(Újpest, 14/3)*, AVAR István *(Újpest, 12/17)*, TURAY József *(Ferencváros, 23/8)*, TOLDI Géza *(Ferencváros, 11/6)*, TITKOS Pál *(Hungária, 13/2)*. ***Szövetségi kapitány:*** Máriássy Lajos dr. (28).

Gólszerző: Känel a 47., Pasello a 64., Weiler (öngól) a 79., Abegglen III a 81. percben.

A magyar csapat az első félidőben fölényesen játszott, de a csatárok rosszul céloztak, a svájci kapus is kiválóan védett, s néha a kapufa is „útban volt". A második játékrész elején a svájci csapat váratlanul vezetést szerzett, ez megzavarta a magyar védelmet, s máris *Háda* hálójába került a második helvét találat. *Weiler* öngólja visszahozta a magyar reményeket, a csatársor támadott is rendesen – de gólt egy váratlan megugrás után a svájciak rúgtak. *„A magyar csapat játéka a szépségbe veszett* – írta a Nemzeti Sport –, *a svájciaké céltudatos és eredményes volt. A második félidőben csatáraik könnyedén kipasszolták csapatunk halfjait. Csatársorunk gyengeségén még a Turay–Kalmár helycsere sem tudott már segíteni."*

159.

MAGYARORSZÁG–CSEHSZLOVÁKIA 2:1 (0:0)

Európa-kupa (2. sorozat), 1932. szeptember 18., Budapest, Üllői út, 25 000 néző.
Vezette: Ohlson (svéd).

MAGYARORSZÁG: HÓRI György *(Budai 11, 1/-)* – DUDÁS Gyula *(Újpest, 19/-)*, KORÁNYI I Lajos *(Ferencváros, 13/-)* – KÁRPÁTI II Pál *(Budai 11, 1/-)*, SÁROSI György *(Ferencváros, 8/-)*, LÁZÁR Gyula *(Ferencváros, 11/-)* – NEMES II István *(Törekvés SE, 1/-)*, CSEH II László *(Hungária, 4/2)*, POLGÁR Gyula *(Budai 11, 1/-)*, TOLDI Géza *(Ferencváros, 12/7)*, TITKOS Pál *(Hungária, 14/3)*. ***Szövetségi kapitány:*** Máriássy Lajos dr. (29).

CSEHSZLOVÁKIA: Plánicka – Burger, Ctyroky – Knobloch-Madelon, Cambal, Krcil – V. Hruska, F. Svoboda, Nejedly, Kopecky, Puc.

Gólszerző: Puc a 73., Toldi Géza a 78., Titkos Pál a 81. percben.

A pályára új szerelésben (fehér, címeres mez és fekete nadrág) futott ki a csapat, mely nem aratott valami nagy sikert. Sokáig úgy látszott, hogy gól nélkül végződik a mérkőzés, amikor a második félidő közepén a csehszlovák *Puc* megszerezte a vezetést. A magyar csapat azonban – bár a csatársor elég gyengén játszott – erősíteni tudott, s előbb *Toldi („Cseh pár lépést tesz a labdával, keresztben előrepasszol, Toldi nekibúsultan rámegy, s pontosan a 11-es helyéről jobb lábbal a bal sarokba vágja a labdát")*, majd *Titkos* góljával meg tudta fordítani a mérkőzés eredményét. A játékosok közül csak *Sárosi György, Dudás Gyula* és *Lázár Gyula* teljesítménye emelkedett az átlag fölé. A magyar csapat a nehezen kivívott győzelemmel ellenfelét megelőzve a 3. helyen végzett az Európa-kupa 2. sorozatában.

160.

MAGYARORSZÁG–AUSZTRIA 2:3 (1:1)

1932. október 2., Budapest, Üllői út, 28 000 néző. ***Vezette:*** Barlassina (olasz).

MAGYARORSZÁG: AKNAI János *(Újpest, 10/-)* – DUDÁS Gyula *(Újpest, 20/-)*, KORÁNYI I Lajos *(Ferencváros, 14/-)* – BORSÁNYI Ferenc *(Újpest, 22/-)*, SÁROSI György *(Ferencváros, 9/-)*, LÁZÁR Gyula *(Ferencváros, 12/-)* – KORÁNYI II Mátyás *(Szeged FC, 1/-)*, CSEH II László *(Hungária, 5/2)*, TURAY József *(Ferencváros, 24/8)*, KALMÁR Jenő *(Hungária, 15/4)*, DÉRI Károly *(Törekvés SE, 1/1)*. ***Szövetségi kapitány:*** Máriássy Lajos dr. (30).

AUSZTRIA: Hiden – Rainer, Sesta – Braun, Smistik, Nausch – Molzer, H. Müller, Sindelar, Schall, J. Horvath.

Gólszerző: Kalmár Jenő a 31., Borsányi Ferenc (öngól) a 40., Déri Károly a 47., H. Müller az 53., Braun a 72. percben.

Rendkívüli revansvágy előzte meg a mérkőzést, a magyar csapat mindenképpen vissza szeretett volna vágni a legutóbbi 8:2 arányú katasztrofális bécsi vereségért. Ezen kívül ezen a találkozón ünnepelték az 1902-ben kezdődött osztrák–magyar válogatott mérkőzések 30 éves jubileumát. A revans azonban még hazai pályán sem sikerült. A magyar csapat ugyan kétszer is vezetéshez jutott, az osztrákok mindkétszer egyenlítettek, sőt, a vezetést és egyben a győzelmet is megszerezték. A vereség után súlyos támadások érték *dr. Máriássy Lajos* szövetségi kapitányt, aki a lemondás gondolatával foglalkozott. *„Döntetlen lett volna az igazságos eredmény* – nyilatkozta a mérkőzés után *Hugo Meisl. – Annak mindenesetre örülök, hogy végig az egész kilencven percen át »játszott« az osztrák csapat."*

161.

MAGYARORSZÁG–NÉMETORSZÁG 2:1 (1:0)

1932. október 30., Budapest, Hungária út, 15 000 néző. ***Vezette:*** Carraro (olasz).

MAGYARORSZÁG: HÁDA József *(Ferencváros, 3/-)* – KORÁNYI I Lajos *(Ferencváros, 15/-)*, BÍRÓ Sándor *(III. ker. FC, 1/-)* – BORSÁNYI Ferenc *(Újpest, 23/-)*, SÁROSI György *(Ferencváros, 10/-)*, LÁZÁR Gyula *(Ferencváros, 13/-)* – KORÁNYI II Mátyás *(Szeged FC, 2/-)*, AVAR István *(Újpest, 13/17)*, TURAY József *(Ferencváros, 25/9)*, TOLDI Géza *(Ferencváros, 13/7)*, DÉRI Károly *(Törekvés SE, 2/2)*. ***Szövetségi kapitány:*** Máriássy Lajos dr. (31).

NÉMETORSZÁG: Jakob – L. Huber, Wendl – Janes, Leinberger, Knöpfle – Albrecht, Lachner, Malik, R. Hofmann, Kobierski.

Csere: Leinberger helyett Joppich a 31. percben.

Gólszerző: Déri Károly a 11., Malik a 78., Turay József a 80. percben.

A *Bíró Sándor* személyében újoncot avató magyar csapat a győzelem ellenére is gyenge teljesítményt nyújtott. Ehhez hozzájárult *Sárosi György dr.* enyhe agyrázkódása (fejbe rúgták a labdával) is, aki sérülése ellenére végigjátszotta a mérkőzést. Az egygólos siker némi vigaszt jelentett az osztrákoktól elszenvedett vereség után. A találkozó egyetlen említésre méltó pillanatát a 80. percben jegyezhette fel a korabeli tudósító: ekkor az egész héten át lázas *Turay „Suttyó"* 16 méterről bombagólt ragasztott *Jakob* kapujának bal felső sarkába. A találkozó lefújása után a közönség a győzelem ellenére kifütyülte a csapatot. *„Nagy hiba* – nyilatkozta keserűen a mérkőzés után *Toldi Géza –, hogy a közönség, amikor nem úgy megy nekünk, mint szeretnénk, ahelyett hogy biztatna, szidalmaz. Rettenetes, miket kiabálnak be."*

162.

OLASZORSZÁG–MAGYARORSZÁG 4:2 (2:1)

1932. november 27., Milánó, San Siro-stadion, 32 000 néző. ***Vezette:*** Bangerter (svájci).

OLASZORSZÁG: Gianni – Monzeglio, F. Gasperi – Dugoni, Monti, Bertolini – Costantino, Demaria, Meazza, Ferrari, Orsi.

MAGYARORSZÁG: SZABÓ Antal *(Hungária, 3/-)* – KORÁNYI I Lajos *(Ferencváros, 16/-)*, BÍRÓ Sándor *(III. ker. FC, 2/-)* – BARÁTKY Gyula *(Hungária, 4/-)*, LUTZ II Lajos *(III. ker. FC, 4/-)*, SZANISZLÓ II Zoltán *(Hungária, 1/-)* – MARKOS Imre *(Bocskai, 6/1)*, CSEH II László *(Hungária, 6/2)*, JÁVOR Pál *(Újpest, 1/-)*, BIHÁMY III Béla *(Nemzeti, 2/1)*, DERI Károly *(Törekvés SE, 3/2)*. ***Szövetségi kapitány:*** Nádas Ödön (1).

Csere: Dugoni helyett Colombari a 46., Szaniszló II Zoltán helyett KÁRPÁTI II Pál *(Budai 11, 2/-)* a 46. percben.

Gólszerző: Orsi a 26., Orsi a 35., Bihámy III Béla (11-esből) a 40., Meazza az 52., Ferrari a 79., Markos Imre a 85. percben.

Az elutazás előtt a csapat összeállítása okozott fejtörést a szövetségi kapitánynak, ugyanis a Ferencváros észak-afrikai túrája miatt a meccs napjára előrehozta a III. Ker. FC elleni bajnoki mérkőzését, s nem engedte el a játékosait a válogatott találkozóra. Végül is hosszas huzavona után egy ferencvárosi játékos, *Korányi I Lajos* mégis helyet kapott a kezdő tizenegyben. Az új összetételű magyar csapat nem tudta felvenni a versenyt a dél-amerikai származású játékosokkal teletüzdelt, sokkal jobb erőnlettel rendelkező olasz gárdával szemben.

163.

HOLLANDIA–MAGYARORSZÁG 1:2 (1:1)

1933. március 5., Amszterdam, Arena, 30 000 néző. ***Vezette:*** Langenus (belga).

HOLLANDIA: Van der Meulen – Weber, Van Run – Pellikaan, Anderiessen, Van Heel – Wels, Langendaal, Van der Broek, Bonsema, Van Nellen.

MAGYARORSZÁG: SZABÓ Antal *(Hungária, 4/-)* – KORÁNYI I Lajos *(Ferencváros, 17/-)*, BÍRÓ Sándor *(III. ker. FC, 3/-)* – BARÁTKY Gyula *(Hungária, 5/-)*, SÁROSI György *(Ferencváros, 11/-)*, LÁZÁR Gyula *(Ferencváros, 14/-)* – MARKOS Imre *(Bocskai, 7/1)*, CSEH II László *(Hungária, 7/2)*, TELEKI Pál *(Bocskai, 1/1)*, BIHÁMY III Béla *(Nemzeti, 3/2)*, TITKOS Pál *(Hungária, 15/3)*. ***Szövetségi kapitány:*** Nádas Ödön (2).

Gólszerző: Van der Broek a 24., Bihámy III Béla a 37., Teleki Pál a 73. percben.

Csapatunk puhaságát nagyszerűen ellensúlyozta a hollandok kemény, angolos játéka, s csak nagyobb nemzetközi rutinjának köszönheti a győzelmet. *„Az első félidőben ólomlábakon mozgott a csapat, helyben állt* – értékelte a mérkőzés után a látottakat *Nádas Ödön* szövetségi kapitány. – *Vártak a játékosok; se labdára nem mentek, se a passzok nem sikerültek. Markos kapu mögé centerezett, Titkos emberbe lőtte a labdákat, Barátky is gyenge volt eleinte. A II. félidőben már lényegesen jobban játszott a csapat. Különösen a csatársornak ment most már jobban a játék, de Barátky is erősen feljavult. Végeredményben a magyar csapat játéka némi csalódást keltett. Egyetlen vigasztaló volt még, hogy így is rengeteg lövés ment a holland kapura, 41-et számoltam meg. Ezekből be is mehetett volna még egy-kettő. Kellemes meglepetés volt számomra Lázár jó játéka. A közvetlen védelem kifogástalanul működött.”*

164.

MAGYARORSZÁG–CSEHSZLOVÁKIA 2:0 (1:0)

1933. március 19., Budapest, Hungária út, 25 000 néző. ***Vezette:*** Bangerter (svájci).

MAGYARORSZÁG: SZABÓ Antal *(Hungária, 5/-)* – KORÁNYI I Lajos *(Ferencváros, 18/-)*, BÍRÓ Sándor *(III. ker. FC, 4/-)* – BARÁTKY Gyula *(Hungária, 6/-)*, SÁROSI György *(Ferencváros, 12/-)*, LÁZÁR Gyula *(Ferencváros, 15/-)* – MARKOS Imre *(Bocskai, 8/1)*, CSEH II László *(Hungária, 8/3)*, TELEKI Pál *(Bocskai, 2/1)*, TURAY József *(Ferencváros, 26/10)*, SERÉNYI Imre *(Kispest, 1/-)*. ***Szövetségi kapitány:*** Nádas Ödön (3).

CSEHSZLOVÁKIA: Plánicka – Burger, Ctyroky – Skala, Simpersky, Krcil – Junek, Zajicek, Prusa, Kopecky, Puc.

Gólszerző: Turay József a 22., Cseh II László a 71. percben.

Hosszú idő után végre ismét jó játékot láthatott a szépszámú közönség a magyar csapattól. Az első félidőben a *„lendületes, magas színvonalú csatárjátékunk Cseh és Teleki által kidolgozott, Turay által belőtt dugónkban nyert nyomatékot."* A második játékrészben támadásaink eredménye egy *„csodaszép bombagól, s egy csaknem ugyanolyan (Turay irtózatos, félmagas bombája fütyül a jobb sarokba, a nagy Plánicka is hiába veti magát, a labda a hálóba zúg, a 25 000 ember gólt kiált, de a bíró kinyújtott karral mutat Serényire, aki szinte a kapu torkában áll, offszájd...), de ez már érvénytelen." Barátky* az utolsó percben a felső kapufára rúgta a *Teleki* buktatásáért megítélt tizenegyest. *„Ez a Plánicka ellenünk mindig a legnagyobb* – nyilatkozta a mérkőzés végén *Turay József. – Csuda egy mázlista!"* Szó ami szó: Plánicka súlyos vereségtől mentette meg csapatát...

165.

MAGYARORSZÁG–AUSZTRIA 1:1 (0:1)

1933. április 30., Budapest, Üllői út, 40 000 néző. ***Vezette:*** Barlassina (olasz).

MAGYARORSZÁG: SZABÓ Antal *(Hungária, 6/-)* – KORÁNYI I Lajos *(Ferencváros, 19/-)*, BÍRÓ Sándor *(III. ker. FC, 5/-)* – BARÁTKY Gyula *(Hungária, 7/-)*, SÁROSI György *(Ferencváros, 13/-)*, LÁZÁR Gyula *(Ferencváros, 16/-)* – MARKOS Imre *(Bocskai, 9/2)*, CSEH II László *(Hungária, 9/3)*, TELEKI Pál *(Bocskai, 3/1)*, EŐRY Mihály *(Bocskai, 1/-)*, TITKOS Pál *(Hungária, 16/3)*. ***Szövetségi kapitány:*** Nádas Ödön (4).

AUSZTRIA: Platzer – Rainer, Sesta – Braun, Mock, Nausch – Ostermann, Wesselyk, Sindelar, Schall, J. Horvath.

Gólszerző: Ostermann a 35., Markos Imre a 85. percben.

A hatalmas érdeklődéssel övezett találkozón elpártolt a szerencse a ragyogóan játszó magyar csapattól. *Markos, Cseh, Schall, Cseh* – nem a góllövés sorrendjét mutatja ez a felsorolás, hanem azon játékosok neveit jelöli, akik az első félidőben eltalálták a kapufát. 3:1-es magyar előny helyett az osztrákok vezettek egy potyagóllal – egészen a 85. percig! *„Még öt perc* – eleveníti fel a mérkőzés hajráját a Nemzeti Sport –, *és most jön az egyenlítő gólunk! Bíró a félpályáról szépen ível a 16-osra. Barátky, aki benn van összekötőben, ugrik a labdáért, az a fejéről jobbra csúszik Markos elé. A szélső hirtelen, gondolkodás nélkül belevág a labdába. Oldalról, vagy 12 méterről Sesta ugrik fel, de talán éppen ez a baj, mert a lába közt a labda élesen süvít a kapu túlsó sarkára, s Platzer hiába vetődik, a kapufáról ezúttal befelé pattan a labda. Kiegyenlítettünk!"*

166.

SVÉDORSZÁG–MAGYARORSZÁG 5:2 (0:1)

1933. július 2., Stockholm, Råsunda-stadion, 20 000 néző. ***Vezette:*** Hansen (dán).

SVÉDORSZÁG: A. Rydberg – N. Axelsson, A. Johansson – Sjögren, H. Johansson, K. Persson I – J. Nilsson, E. Persson II, Karlsson, L. Bunke, Kroon.

MAGYARORSZÁG: SZABÓ Antal *(Hungária, 7/-)* – KORÁNYI I Lajos *(Ferencváros, 20/-)*, BÍRÓ Sándor *(III. ker. FC, 6/-)* – PALOTÁS István *(Bocskai, 1/-)*, MÓRÉ János *(Bocskai, 1/-)*, LYKA Antal *(Ferencváros, 10/-)* – FENYVESI László *(III. ker. FC, 2/-)*, BARÁTKY Gyula *(Hungária, 8/-)*, SÁROSI György *(Ferencváros, 14/1)*, TOLDI Géza *(Ferencváros, 14/8)*, TITKOS Pál *(Hungária, 17/3)*. ***Szövetségi kapitány:*** Nádas Odön (5).

Csere: Barátky Gyula helyett CSEH II László *(Hungária, 10/3)* a 39., Palotás István helyett TURAY József *(Ferencváros, 27/10)* a 40. percben.

Gólszerző: Sárosi György a 20., K. Persson I a 49., Karlsson az 53., Toldi Géza az 57., Korányi I Lajos (öngól) az 58., J. Nilsson a 62., Kroon a 89. percben.

Az első félidőben *„állandóan támadunk, bekkjeink a félpályán tanyáznak. A 20. perc végre eredményes. Lyka lövését a kapus kiejti, Sárosi ott terem és beemeli a hálóba a labdát (0:1). Tovább is támadunk, a svédek védőjátékosai mozdonyként rohannak, küzdenek. Tömeges, veszélyesebbnél veszélyesebb támadásunk után a végzet szól közbe. A 39. percben Barátky rosszul lép, megrándul a lába, s ki kell állnia. Cseh fut be helyére. S most nem múlik el egy perc sem, Palotás lába rándul meg, kiáll, helyét Turay foglalja el."* A második játékrészben elfáradt a felforgatott magyar csapat, s balszerencsés körülmények *(Bíró* hibája, *Korányi* öngólja) között vereséget szenvedett.

167.

MAGYARORSZÁG–SVÁJC 3:0 (1:0)

Európa-kupa (3. sorozat), 1933. szeptember 17., Budapest, Hungária út, 17 000 néző. ***Vezette:*** Frankenstein (osztrák).

MAGYARORSZÁG: HÁDA József *(Ferencváros, 4/-)* – KORÁNYI I Lajos *(Ferencváros, 21/-)*, BÍRÓ Sándor *(III. ker. FC, 7/-)* – SZALAY Antal *(Újpest, 1/-)*, SÁROSI György *(Ferencváros, 15/1)*, LÁZÁR Gyula *(Ferencváros, 17/-)* – PUSZTAI Ferenc *(Újpest, 1/-)*, AVAR István *(Újpest, 14/19)*, TELEKI Pál *(Bocskai, 4/1)*, POLGÁR Gyula *(Budai 11, 2/-)*, SERÉNYI Imre *(Kispest, 2/-)*. ***Szövetségi kapitány:*** Nádas Ödön (6).

SVÁJC: Séchehaye – Minelli, Weiler – Binder, O. Imhof, Gilardoni – Känel, Abegglen III, Frigerio, Abegglen II, Jaeck.

Gólszerző: Avar István a 7., Minelli (öngól) a 66., Avar István a 77. percben.

Az Európa-kupa 3. sorozatának nyitómérkőzésén *„óriási lendülettel kezd a magyar csapat, főleg Avar, aki a 7. percben pompás gólt lő. Aztán lanyhul az iram, a svájciaknak csak egy igazi veszélyes labdájuk van, míg mi újabb gólt is lövünk (a 36. percben Teleki bombázott a hálóba), amit a bíró nem ad meg. A második félidőben a gólhelyzetek serege 5-6 dugós győzelemmel kecsegtetett, de végül is be kellett érnünk Minelli öngóljával és Avar remek kombináció után elért minta-dugójával."* A magyar csapat *Avar, Szalay* és *Korányi* kiemelkedő játékával reális győzelmet aratott, a svájci csapatnak csak a közvetlen védelme dicsérhető. *„Az tetszett nekem a legjobban, hogy volt küzdelem* – nyilatkozta *Imrédy Béla* pénzügyminiszter. – *Az eredmény is nagyon jó, bár a szerencse igazán nem a mi oldalunkon volt." Abegglen III* is dicsérőleg szólt: *„A magyar csapat szépen játszott. Sárosi és Avar fél csapatot kitesz."*

168.

AUSZTRIA–MAGYARORSZÁG 2:2 (2:0)

1933. október 1., Bécs, Hohe Warte, 60 000 néző. ***Vezette:*** Mattea (olasz).

AUSZTRIA: Platzer – Nausch, Sesta – Braun, Smistik, Radakovic – Cisar, H. Müller, Sindelar, Schall, Viertel.

MAGYARORSZÁG: HÁDA József *(Ferencváros, 5/-)* – KORÁNYI I Lajos *(Ferencváros, 22/-)*, BÍRÓ Sándor *(III. ker. FC, 8/-)* – SZALAY Antal *(Újpest, 2/-)*, SÁROSI György *(Ferencváros, 16/1)*, KÁRPÁTI II Pál *(Budai 11, 3/-)* – RÖKK Ede *(Budai 11, 1/-)*, AVAR István *(Újpest, 15/20)*, POLGÁR Gyula *(Budai 11, 3/1)*, TOLDI Géza *(Ferencváros, 15/8)*, KEMÉNY Tibor *(Ferencváros, 1/-)*. ***Szövetségi kapitány:*** Nádas Ödön (7).

Gólszerző: H. Müller a 16., Schall a 34., Avar István a 81., Polgár Gyula a 84. percben.

A válogatott történetében ritkán fordult elő, hogy egy olyan „kiscsapat", mint a Budai 11 három játékost *(Kárpáti II Pál, Rökk Ede* – a híres primadonna, Rökk Marika bátyja – és *Polgár Gyula)* adjon a nemzeti tizenegybe. Márpedig ez történt azon az őszi napon, amelyen a magyar csapat döntetlent játszott a *Hugo Meisl* által irányított Wundermannschafttal. A magyar csapat tartására jellemző volt, hogy 2:0-ás osztrák vezetés után kiegyenlítettek, sőt az utolsó percekben majdnem a vezetést is megszerezték: *„És már újra a magyar csapat támad! Polgár bombáz, Avar bombáz, Toldi bombáz! Tyüh, micsoda tűzijáték. És milyen mázlijuk van az osztrákoknak, hogy a labdák sorra emberről pattannak vissza. Olyan gólszag volt a levegőben, amikor a bíró lefújta a meccset!"*

169.

MAGYARORSZÁG–OLASZORSZÁG 0:1 (0:1)

Európa-kupa (3. sorozat), 1933. október 22., Budapest, Üllői út, 38 000 néző. ***Vezette:*** Rous (angol).

MAGYARORSZÁG: HÁDA József *(Ferencváros, 6/-)* – KORÁNYI I Lajos *(Ferencváros, 23/-)*, BÍRÓ Sándor *(III. ker. FC, 9/-)* – SZALAY Antal *(Újpest, 3/-)*, SÁROSI György *(Ferencváros, 17/1)*, PALOTÁS István *(Bocskai, 2/-)* – MIKES Károly *(Kispest, 1/-)*, TAKÁCS II József *(Ferencváros, 32/26)*, POLGÁR Gyula *(Budai 11, 4/1)*, TOLDI Géza *(Ferencváros, 16/8)*, KEMÉNY Tibor *(Ferencváros, 2/-)*. ***Szövetségi kapitány:*** Nádas Ödön (8).

OLASZORSZÁG: Combi – Rosetta, Caligaris – Pizziolo, Monti, Bertolini – Guarisi, Cesarini, Borel II, G. Ferrari, Orsi.

Gólszerző: Borel II a 31. percben.

A magyar labdarúgás hűséges szurkolói számára a szokásos válogatott izgalmakon kívül az jelentett érdekességet, hogy *Takács II József* – számtalan összecsapás ördöngős lábú hőse – ezzel a mérkőzéssel búcsúzott a válogatottságtól. A találkozón csak az első negyedórában folyt az erőviszonyoknak megfelelő, reális játék, ugyanis a 15. percben *Korányi I Lajos* összecsapott *Cesarinivel,* melynek következtében a magyar jobbhátvéd a lábát törte. A tíz főre fogyatkozott magyar csapat a továbbiakban hősiesen küzdött, de csak minimálisra tudta csökkenteni az olaszok győzelmi arányát. A mérkőzés után sokan vitatták az Európa-kupa „kegyetlen" szabályát, mely nem adott lehetőséget cserejátékos pályára küldésére még nyilvánvaló súlyos sérülés esetén sem.

170.

NÉMETORSZÁG–MAGYARORSZÁG 3:1 (1:1)

1934. január 14., Frankfurt, Waldstadion, 40 000 néző. ***Vezette:*** Baert (belga).

NÉMETORSZÁG: Kress – Haringer, Stubb – Gramlich, Goldbrunner, Oehm – Lehner, Lachner, Conen, Noack, Politz.

MAGYARORSZÁG: HÁDA József *(Ferencváros, 7/-)* – STERNBERG László *(Újpest, 4/-)*, BÍRÓ Sándor *(III. ker. FC, 10/-)* – SERES Gyula *(Újpest, 1/-)*, SZŰCS György *(Újpest, 1/-)*, SZALAY Antal *(Újpest, 4/-)* – FENYVESI László *(III. ker. FC, 3/-)*, VINCZE Jenő *(Bocskai, 2/-)*, POLGÁR Gyula *(Budai 11, 5/2)*, TOLDI Géza *(Ferencváros, 17/8)*, TITKOS Pál *(Hungária, 18/3)*. ***Szövetségi kapitány:*** Nádas Odön (9).

Csere: Titkos Pál helyett TŐRÖS István *(Phőbus, 1/-)* a 13., Haringer helyett Schäffer a 30. percben.

Gólszerző: Bíró Sándor (öngól) a 16., Polgár Gyula (11-esből) a 29., Stubb az 52., Conen a 80. percben.

Lehetetlen időpont, lehetetlen válogatási mód, lehetetlen játék – így jellemezhető a találkozó. *Sárosi, Avar, Korányi* betegsége, *Markos, Móré, Cseh* és *Jávor* mellőzése miatt maradt ki. Az első félidőben *Titkos* sérülése és *Bíró* öngólja megzavarta a magyar csapatot, ám *Polgár* tizenegyesből üggyel-bajjal (megcsúszott a rúgás pillanatában) kiegyenlített. A második félidőben *„hiába szorítja vissza a magyar csapat a németet, egy hatvan méteres szabadrúgás, egy kidolgozott gól és nálunk a kihagyott helyzetek sora eldönti a meccs sorsát." Polgár Gyula* is a sérüléssel magyarázza a vereséget: *„Ha Titkos bennmarad, akkor megnyertük volna a meccset. Támadtunk ugyan eleget, de nem volt, aki lendületet vigyen támadásainkba."*

171.

BULGÁRIA–MAGYARORSZÁG 1:4 (1:1)

Világbajnoki selejtező (2. világbajnokság – Olaszország), 1934. március 25., Szófia, „AC 23"-stadion, 15 000 néző. ***Vezette:*** Xifando (román).

BULGÁRIA: Dermonszki – Nikolov, Mistalov – Gabrovszki, Raffailov, Evremov – Angelov, Georgiev, Bajkusev, Lozanov, Pancsev.

MAGYARORSZÁG: SZABÓ Antal *(Hungária, 8/-)* – STERNBERG László *(Újpest, 5/-)*, KIS Károly *(Hungária, 1/-)* – PALOTÁS István *(Bocskai, 3/-)*, SÁROSI György *(Ferencváros, 18/2)*, SZALAY Antal *(Újpest, 5/-)* – MARKOS Imre *(Bocskai, 10/3)*, VINCZE Jenő *(Bocskai, 3/-)*, TELEKI Pál *(Bocskai, 5/1)*, TOLDI Géza *(Ferencváros, 18/9)*, P. SZABÓ Gábor *(Újpest, 9/4)*. ***Szövetségi kapitány:*** Nádas Ödön (10).

Csere: Dermonszki helyett Szavov a 46., Szabó Antal helyett HÁDA József *(Ferencváros, 8/-)* a 71. percben.

Gólszerző: Bajkusev a 27., Sárosi György a 29., P. Szabó Gábor (11-esből) a 61., Toldi Géza a 88., Markos Imre a 89. percben.

A válogatott történetének első világbajnoki selejtező mérkőzését ünnepélyes külsőségek előzték meg. A két ország himnusza után a bolgár játékosok a pálya közepén ünnepélyes fogadalmat tettek a közönségüknek: *„Becsületszavunkra fogadjuk, hogy lelkesen fogunk küzdeni".* A bejelentést és a bolgár vezető gólt nagy taps köszöntötte! Két perc múlva *Sárosi* 25 méteres bombagóllal egyenlített. A 61. percben *P. Szabó* értékesített egy tizenegyest, majd a magyar kapu előtt alakultak ki helyzetek. *Sárosi* végül – akinek leesett a cipője – mezítláb fautolta a kitörő bolgár csatárt, 11-es! A büntetőt *Szabó* kiütötte, majd az ismételt lövést is kivédte, de közben megsérült.

172.

AUSZTRIA–MAGYARORSZÁG 5:2 (3:2)

1934. április 15., Bécs, Hohe Warte, 60 000 néző. ***Vezette:*** Krist (csehszlovák).

AUSZTRIA: Platzer – Cisar, Sesta – F. Wagner, Smistik, Nausch – Zischek, Bican, Sindelar, Schall, Viertel.

MAGYARORSZÁG: HÁDA József *(Ferencváros, 9/-)* – TŐRÖS István *(Phőbus, 2/-)*, BÍRÓ Sándor *(III. ker. FC, 11/-)* – LYKA Antal *(Ferencváros, 11/-)*, MÓRÉ János *(Ferencváros, 2/-)*, SZALAY Antal *(Újpest, 6/-)* – MARKOS Imre *(Bocskai, 11/3)*, VINCZE Jenő *(Bocskai, 4/-)*, SÁROSI György *(Ferencváros, 19/4)*, TOLDI Géza *(Ferencváros, 19/9)*, KEMÉNY Tibor *(Ferencváros, 3/-)*. ***Szövetségi kapitány:*** Nádas Ödön (11).

Gólszerző: Sárosi György az 1., Zischek az 5., Viertel a 22., Sárosi György a 28., Schall a 30., Bican az 59., Bican a 73. percben.

Nagyszerűen kezdődött a találkozó: *Sárosi* – egy bal lábas lövéssel (!) – az első percben megszerezte a vezetést! Sajnos, négy perc múlva az osztrákok egyenlítettek. A vendéglátók második gólja szerencsétlen körülmények között született: a labda a játékvezetőről lepattant, pontosan *Viertel* elé, aki az elképedt magyar védők között megszerezte a vezetést. *Sárosi* azonban újból egyenlített: estében lőtte a hálóba a labdát! Újra a „sógorok" szereztek vezetést, harmadszor azonban már nem sikerült egyenlíteni: *Sárosi* nagy helyzetben hibázott. Az 59. percben eldőlt a mérkőzés sorsa: sorozatos magyar támadások után Sindelar hosszú indításából *Bican* megszerezte a negyedik osztrák gólt. *„Hosszú idő óta ez volt a legjobb játék* – nyilatkozta *Sindelar,* az osztrák „csodacsatár" – , *amelyben részt vettem. Háda, Sárosi, Markos mesés. A magyar halfsor szünet után elkészült az erejével, ezért győztünk."*

173.

CSEHSZLOVÁKIA–MAGYARORSZÁG 2:2 (2:1)

Európa-kupa (3. sorozat), 1934. április 29., Prága, Sparta-pálya, 35 000 néző. ***Vezette:*** Mattea (olasz).

CSEHSZLOVÁKIA: Plánicka – Zenisek, Nahlovsky – Kostalek, Cambal, Krcil – Horak, Hess, Sobotka, Kopecky, Puc.

MAGYARORSZÁG: HÁDA József *(Ferencváros, 10/-)* – STERNBERG László *(Újpest, 6/-)*, BÍRÓ Sándor *(III. ker. FC, 12/-)* – PALOTÁS István *(Bocskai, 4/-)*, MÓRÉ János *(Ferencváros, 3/-)*, LÁZÁR Gyula *(Ferencváros, 18/-)* – MARKOS Imre *(Bocskai, 12/3)*, VINCZE Jenő *(Bocskai, 5/-)*, SÁROSI György *(Ferencváros, 20/6)*, TOLDI Géza *(Ferencváros, 20/9)*, KEMÉNY Tibor *(Ferencváros, 4/-)*. ***Szövetségi kapitány:*** Nádas Ödön (12).

Gólszerző: Sobotka a 2., Sárosi György a 30., Puc a 42., Sárosi György az 56. percben.

A magyar csapat támad, ám *„rögtön bekapunk egy gólt. Változó támadások során a csehszlovákok veszélyesebbek, a gólt azonban mi rúgjuk: Sárosi lövése talál utat a a hálóba. A gól után nem jut szóhoz a hazai tizenegy, és mégis ők lőnek gólt: Puc lesgyanús helyzetbe a bal kapufára vágja a labdát, ahonnan az a hálóba perdül. A II. félidőben ismét miénk a vezérszó, Markos sérülése miatt tíz emberrel is egyenlítünk, sőt a 80. percben a meccslabdát is mi adjuk ki: a tisztán álló Toldi az üres kapu mellé gurít. A magyar csapat jobb futballt játszott, csak a balszerencse fosztotta meg a győzelemtől." Nádas Ödön* szövetségi kapitány nem a balszerencsére hivatkozik: *„Lassú volt az iram. A fürgeség hiányzott a magyar csapatból."*

174.

MAGYARORSZÁG–BULGÁRIA 4:1 (1:0)

Világbajnoki selejtező, (2. világbajnokság – Olaszország), 1934. április 29., Budapest, Hungária út, 10 000 néző. ***Vezette:*** Frankenstein (osztrák).

MAGYARORSZÁG: SZABÓ Antal *(Hungária, 9/-)* – MÁNDI Gyula *(Hungária, 31/-)*, KIS Károly *(Hungária, 2/-)* – LYKA Antal *(Ferencváros, 12/-)*, SZŰCS György *(Újpest, 2/-)*, SZALAY Antal *(Újpest, 7/-)* – TAMÁSSY István dr. *(Újpest, 1/-)*, AVAR István *(Újpest, 16/20)*, SOLTI IV József dr. *(Phőbus, 1/2)*, CSEH II László *(Hungária, 11/3)*, P. SZABÓ Gábor *(Újpest, 10/6)*. ***Szövetségi kapitány:*** Nádas Ödön (13).

BULGÁRIA: Maznikov – Nikolov, Mistalov – Minkovszki, Efremov, Gabrovszki – Angelov, Bajkusev, Lozanov, Pasev, Pancsev.

Csere: Pancsev helyett Todorov a 28., Szabó Antal helyett JUHÁSZ Lajos *(Phőbus, 1/-)* a 63. percben.

Gólszerző: P. Szabó Gábor a 9., P. Szabó Gábor az 58., Solti IV József dr. a 60., Todorov a 61., Solti IV József dr. a 73. percben.

A világbajnoki selejtező visszavágóján nem kevesebb, mint hét helyen változott meg a magyar csapat összeállítása. Az ok: Prágában ugyanezen a napon Csehszlovákia ellen is kiállt egy nemzeti tizenegy, méghozzá a jobbik gárda. A 35 éves *Mándi Gyula* vezérletével biztosan győzött a magyar csapat. A győzelem ellenére a korabeli sajtó elégedetlen volt a csapat játékával: *„A második számú, de nem egészen másodrendű magyar gárdától győzelmet várt a közvélemény, s a csapat ennyiben megfelelt a várakozásnak. De ez kevés. Pláne kevés akkor, amikor ez a győzelem immár biztossá tette, hogy utaznunk lehet, utaznunk kell a világbajnokságra."*

175.

MAGYARORSZÁG–ANGLIA 2:1 (0:0)

1934. május 10., Budapest, Üllői út, 35 000 néző. ***Vezette:*** Barlassina (olasz).

MAGYARORSZÁG: HÁDA József *(Ferencváros, 11/-)* – VÁGÓ József *(Bocskai, 1/-)*, STERNBERG László *(Újpest, 7/-)* – SZALAY Antal *(Újpest, 8/-)*, SZŰCS György *(Újpest, 3/-)*, LÁZÁR Gyula *(Ferencváros, 19/-)* – RÖKK Ede *(Budai 11, 2/-)*, AVAR István *(Újpest, 17/21)*, SÁROSI György *(Ferencváros, 21/7)*, TOLDI Géza *(Ferencváros, 21/9)*, KEMÉNY Tibor *(Ferencváros, 5/-)*. ***Szövetségi kapitány:*** Nádas Ödön (14).

ANGLIA: Moss – Cooper, Hapgood – Stoker, Hart, Burrows – Crooks, Carter, Tilson, Bastin, Brook.

Gólszerző: Avar István az 56., Sárosi György a 69., Tilson a 81. percben.

A szakadásig megtelt Üllői úti pályán óriási lendülettel vetette magát harcba a magyar csapat: különösen *Toldi* volt elemében. Rendkívüli átütő erővel törte át az angol védelmet, s már a mérkőzés első perceiben nagy erejű bombákat zúdított az angol kapura. Az ostromot csak egy félidőn keresztül állták az angolok: a második félidő 11. percében *Toldi–Sárosi–Rökk–Toldi–Avar* volt a labda útja, az angolok képtelenek voltak „belenyúlni" a nagyszerű passzjátékba. Végül *Avar Toldi* villámgyors átadását az angol kapus mellett a hálóba vágta. A magyar csapat valósággal repült a pályán: A második félidő 24. percében *„Lázár szenzációs passzal szökteti a fél pályán túlról Keményt. A szélsőt nem tudják fogni, centerezése ideális. Sárosi kapja, Toldihoz fejeli át, Toldi sarokkal passzol vissza hátra, mert nem tud lőni, s látszólag már el is rontotta a helyzetet. A labda azonban a Toldi mögött tisztán álló Sárosihoz pattan, s ő 10 méterről habozás nélkül a későn vetődő kapus mellett a jobb sarokba vágja."*

176.

MAGYARORSZÁG–EGYIPTOM 4:2 (2:2)

Világbajnoki nyolcaddöntő (2. világbajnokság – Olaszország), 1934. május 27., Nápoly, Ascarelli-stadion, 8000 néző. ***Vezette:*** Barlassina (olasz).

MAGYARORSZÁG: SZABÓ Antal *(Hungária, 10/-)* – FUTÓ Gyula *(Újpest, 1/-)*, STERNBERG László *(Újpest, 8/-)* – PALOTÁS István *(Bocskai, 5/-)*, SZŰCS György *(Újpest, 4/-)*, LÁZÁR Gyula *(Ferencváros, 20/-)* – MARKOS Imre *(Bocskai, 13/3)*, VINCZE Jenő *(Bocskai, 6/1)*, TELEKI Pál *(Bocskai, 6/2)*, TOLDI Géza *(Ferencváros, 22/11)*, P. SZABÓ Gábor *(Újpest, 11/6)*. ***Szövetségi kapitány:*** Nádas Ödön (15).

EGYIPTOM: Musztafa Kamel II – Ali El-Szaid, Hamidu – El-Fahri, Raffat, Hasszan Raghab – Latif, Musztafa Kamel I, Fawzi, Mukhtar, M. Hasszan.

Gólszerző: Teleki Pál a 12., Toldi Géza a 30., Mukhtar a 35., Fawzi a 39., Vincze Jenő az 54., Toldi Géza a 61. percben.

A világbajnokság nyitómérkőzésén a sérülésektől megtizedelt magyar csapat nem ijedt meg a „fekete Szálemtől", s *Sternberg, Markos, Vincze* és *Toldi* kiemelkedő játékával már a 30. percben 2:0-ra vezetett. Különösen a második gól esett érdekes körülmények között: *„Toldi 10 méterről, magasan, ívelten és nem erősen a kapura fejel, a kapus fogja, de Toldi már rajta van és abban a pillanatban dönti be labdástól a kapuba, amikor magához akarja húzni. Barlassina nyugodtan mutat középre – 2:0."* A biztos vezetés tudatában érthetetlenül visszaesett a magyar csapat, s az egyiptomi gárda négy perc alatt kiegyenlített. A második félidőre összeszedte magát a magyar csapat, játéka egységesebbé és kombinatívabbá vált, s a 9. percben egy gyors *Teleki–Vincze* támadás után a maga javára fordította a mérkőzés állását.

177.

AUSZTRIA–MAGYARORSZÁG 2:1 (1:0)

Világbajnoki negyeddöntő (2. világbajnokság – Olaszország), 1934. május 31., Bologna, 15 000 néző. ***Vezette:*** Mattea (olasz).

AUSZTRIA: Platzer – Cisar, Sesta – F. Wagner, Smistik, Urbanek – Zischek, Bican, Sindelar, J. Horvath, Viertel.

MAGYARORSZÁG: SZABÓ Antal *(Hungária, 11/-)* – VÁGÓ József *(Bocskai, 2/-)*, STERNBERG László *(Újpest, 9/-)* – PALOTÁS István *(Bocskai, 6/-)*, SZŰCS György *(Újpest, 5/-)*, SZALAY Antal *(Újpest, 9/-)* – MARKOS Imre *(Bocskai, 14/3)*, AVAR István *(Újpest, 18/21)*, SÁROSI György *(Ferencváros, 22/8)*, TOLDI Géza *(Ferencváros, 23/11)*, KEMÉNY Tibor *(Ferencváros, 6/-)*. ***Szövetségi kapitány:*** Nádas Ödön (16).

Gólszerző: J. Horvath a 8., Zischek az 52., Sárosi György (11-esből) az 56. percben.

Kiállítva: Markos Imre az 57. percben.

A magyar csapatnak nem volt szerencséje *Mattea* játékvezetővel: az olasz sípmester az első félidőben *Sesta* nyilvánvaló kezezéséért nem adott 11-est, *Sárosi György* szépítő gólja után indokolatlanul kiállította *Markos Imrét.* Ennek ellenére az *Avar* sérülése miatt kilenc főre olvadt magyar csapat az utolsó percekben kapuja elé szorította ellenfelét: *„Az osztrákok húzzák az időt a mi kilenc emberünkkel szemben is. Újabb magyar támadás a 16-oson belül hendsz-gyanús Sesta szereléssel. A közönség 11-est reklamál, de hiába. A 89. percben Toldit faultolják a félvonal közelében. A bíró ellenünk ítél szabadrúgást. A következő percben Kemény Sárosihoz játszik, aki gyönyörűen szökteti Toldit, de a bíró lesállást lát. A II. félidő 49. percében aztán vége...*

Mint a csapatösszeállításokból is látható, az osztrákok elleni mérkőzést bonyolult problémák előzték meg. Az osztrák meccs (177.) előestéjén a kegyetlenül erős bajnoki hajrá sérültjei még mindig nem jöttek rendbe. Különösen *Sárosi György* körül volt nagy izgalom. A nagy hírű középcsatár néhány nappal a mérkőzés előtt szinte a kórházból érkezett meg az osztrák–magyar összecsapás színhelyére, Bolognába. Amikor a magyar vezetők körülülték a szálloda halljában, „Gyurka" meglepő nyilatkozatot tett.

– *Ahogy Molnár főorvos úr mondta, orvosilag meggyógyultam. De nem érzem egészen jól magam. A bal bokám fáj, bal rüszttel nem tudok rúgni, csak passzolni. Ha mégis játszanék, centert szeretnék...*

A nyilatkozat nem hangzott meggyőzően – és a mérkőzés előtti napon az összes magyar sportlap úgy tájékoztatta a közvéleményt, hogy Sárosi nem játszik. Az utolsó pillanatban, váratlanul megváltozott a helyzet. *Nádas Ödön* szövetségi kapitány úgy nyilatkozott, hogy *„klasszisjátékosnak tartja Sárosit, s ha egy ilyen színvonalú játékos játszani akar, akkor én meg vagyok nyugodva..."*

Emellett az Egyiptom elleni győztes csapat összeállítása még jó néhány helyen megváltozott, nem éppen logikusan. Az egyetlen logika, amit a csapat összeállításban fel lehetett fedezni, az volt, hogy a vezetők előtt láthatóan az Anglia ellen győztes csapat dicsősége lebegett és arra törekedtek, hogy a bolognai csapat a lehető legjobban hasonlítson ahhoz.

Voltaképpen külön „regénye" volt annak is, hogy a magyar csapat előtt az olasz *Mattea* futott ki fekete bírói ruhában a pályára. A bíró kiküldését ugyanis hatalmas vihar előzte meg. A mérkőzés bírájául a belga *Baert* jelölték ki, az osztrákok közismert vezetője, *Hugo Meisl* azonban Firenzébe rohant és „kiharcolta" *Matteát*. Ez nem teremtett éppen szerencsés helyzetet. *Mattea* eleve tudta, hogy a nemzetközi hírű osztrák futballvezér személyesen küldött érte, s ezért voltaképpen „lekötelezve" lépett pályára. Ennél is sokkal fontosabb volt, hogy a tapasztalt osztrák futballvezető tudta: *Matteának* nem rokonszenves *Toldi* kemény játékstílusa. Márpedig *Meisl* éppen *Tolditól* félt a legjobban.

Ilyen előzmények után perdült meg a labda a bolognai pályán, és az osztrákok mindjárt a nyolcadik percben megszerezték a vezető gólt! Az első félidőben ezek után már csak annyi esemény történt, hogy *Sesta* a 16-oson belül kézzel fogta meg a labdát. *Mattea* azonban úgy ítélte meg a dolgot, hogy a „kézfogás" nem volt szándékos, és nem ítélt tizenegyest...

Szünet után keményebb lett a játék, de a legnagyobb jelenetek főszereplője így is *Mattea* maradt. *Avar,* akit „tanknak" álltottak be, egy összecsapásnál teljesen lesántult, s a lelassult magyar csapat ellen az osztrákok újabb gólt értek el. 2:0-ás osztrák vezetésnél érdekes, különös „páros jelenet" játszódott le. *Keményt* az osztrák védelem két tagja ollóba fogta a kapu előtt, és *Mattea* megítélte a tizenegyest, amit *Sárosi* értékesített is. Néhány másodperc múlva azzal „egyenlített" a bíró, hogy teljesen indokolatlanul kiállította a csapatból *Markost,* s ezzel voltaképpen bebiztosította az osztrákok győzelmét. Bebiztosította annál is inkább, mert *Avar* nem sokkal később lesántikált a pályáról, *Sárosi* pedig, aki ezen a mérkőzésen a magyar csapat leggyengébb játékosa volt, sérült lába miatt félt minden közelharctól. Így a magyar csapat voltaképpen „nyolc és fél emberrel" küzdött. Az osztrákok könnyűszerrel tudták tartani a 2:1-es vezetést, így Magyarország számára a mérkőzés után véget ért a világbajnokság.

178.

MAGYARORSZÁG–AUSZTRIA 3:1 (1:1)

Európa-kupa (3. sorozat), 1934. október 7., Budapest, Hungária út, 33 000 néző. ***Vezette:*** Barlassina (olasz).

MAGYARORSZÁG: HÁDA József *(Ferencváros, 12/-)* – VÁGÓ József *(Bocskai, 3/-)*, STERNBERG László *(Újpest, 10/-)* – SZALAY Antal *(Újpest, 10/-)*, SZŰCS György *(Újpest, 6/-)*, LÁZÁR Gyula *(Ferencváros, 21/-)* – TAMÁSSY István dr. *(Újpest, 2/-)*, CSEH II László *(Hungária, 12/3)*, SÁROSI György *(Ferencváros, 23/10)*, TOLDI Géza *(Ferencváros, 24/12)*, TITKOS Pál *(Hungária, 19/3)*. ***Szövetségi kapitány:*** Dietz Károly dr. (1).

AUSZTRIA: Platzer – Pavlicek, Sesta – F. Wagner, Hoffmann, Nausch – Zischek, Gschweidl, Sindelar, Donnenfeld, J. Horvath.

Gólszerző: Zischek a 11., Sárosi György a 33., Sárosi György a 47., Toldi Géza a 86. percben.

A magyar csapat ekkor már négy éve nem nyert a „sógorok" ellen, így a találkozó előtt a bécsiek voltak az esélyesek. Ráadásul ezen a mérkőzésen mutatkozott be az új szövetségi kapitány, *Dietz Károly dr.* Az első félidő Ausztria fölényének jegyében folyt le, a vezetést is ők szerezték meg, egy váratlan ellentámadás során azonban *Sárosi* egyenlített. A gólszerző még egy alkalommal a hálóba talált, de a játékvezető érvénytelenítette a gólt, mivel közben már fütyült. (A szünetben elismerte, hogy hibázott, mert nem adott előnyszabályt az esetnél, mivel nem hitte, hogy a magyaroknál marad a labda...) A második játékrészben aztán előbb *Sárosi,* majd *Toldi* már érvényes gólt rúgott, s ezzel el is dőlt a mérkőzés sorsa.

179.

OLASZORSZÁG–MAGYARORSZÁG 4:2 (2:2)

1934. december 9. Milánó, San Siro-stadion, 42 000 néző. ***Vezette:*** Beranek (osztrák).

OLASZORSZÁG: Ceresoli – Monzeglio, Allemandi – Pizziolo, Ferraris IV, Bertolini – Guaita, Serantoni, Meazza, G. Ferrari, Orsi.

MAGYARORSZÁG: SZABÓ Antal *(Hungária, 12/-)* – VÁGÓ József *(Bocskai, 4/-)*, STERNBERG László *(Újpest, 11/-)* – SZALAY Antal *(Újpest, 11/-)*, SZŰCS György *(Újpest, 7/-)*, LÁZÁR Gyula *(Ferencváros, 22/-)* – MARKOS Imre *(Bocskai, 15/3)*, CSEH II László *(Hungária, 13/3)*, AVAR István *(Újpest, 19/22)*, SÁROSI György *(Ferencváros, 24/11)*, TITKOS Pál *(Hungária, 20/3)*. ***Szövetségi kapitány:*** Dietz Károly dr. (2).

Gólszerző: Sárosi György a 19., Guaita a 27., Guaita a 37., Avar István a 39., G. Ferrari a 64., Meazza a 83. percben.

Vehemens kezdés után *Sárosi* megszerezte a vezetést, ám az olaszok hatméteres lesből egyenlítettek (a gólnál *Szabó* is ügyetlenkedett, a labda a lába között surrant be a hálóba), majd másfél méteres lesről indulva a vezetést is megszerezték. Az előnyt még a szünet előtt *Avarnak* sikerült kiegyenlítenie. A második játékrészben a magyarok támadtak, a gólokat viszont az olaszok rúgták. A harmadik olasz gól szabálytalan körülmények között született, a fejelni készülő *Vágót Guaita* ellökte, a leperdülő labdát pedig *Ferrari* a hálóba emelte. A 65. perctől *Bertolini* sérülése miatt tíz emberrel játszottak az olaszok, az emberelőnyt azonban nem tudták kihasználni a magyarok, sőt egy váratlan hazai ellentámadás után *Meazza* kettőre növelte csapata előnyét. A bíró katasztrofális tévedései döntötték el az olaszok javára a mérkőzés sorsát.

180.

ÍRORSZÁG–MAGYARORSZÁG 2:4 (1:2)

1934. december 16., Dublin, Dalymount Park, 25 000 néző. ***Vezette:*** Langenus (belga).

ÍRORSZÁG: Foley – O'Reilly, Bermingham – O'Kane, Gaskins, Horlacher – Griffith, Donelly, Rigby, Moore, Fallon.

MAGYARORSZÁG: HÁDA József *(Ferencváros, 13/-)* – VÁGÓ József *(Bocskai, 5/-)*, STERNBERG László *(Újpest, 12/-)* – SERES Gyula *(Újpest, 2/-)*, SZŰCS György *(Újpest, 8/-)*, SZALAY Antal *(Újpest, 12/-)* – MARKOS Imre *(Bocskai, 16/4)*, VINCZE Jenő *(Bocskai, 7/2)*, AVAR István *(Újpest, 20/24)*, CSEH II László *(Hungária, 14/3)*, TITKOS Pál *(Hungária, 21/3)*. ***Szövetségi kapitány:*** Dietz Károly dr. (3).

Csere: Háda József helyett SZABÓ Antal *(Hungária, 13/-)* a 46., Seres Gyula helyett GYŐRI József *(III. ker. FC, 1/-)* a 46. percben.

Gólszerző: Avar István a 19., Vincze Jenő a 30., Donelly a 36., Bermingham (11-esből) a 62., Avar István a 85., Markos Imre a 86. percben.

„A magyar csapat fölötte állt az írnek tudás tekintetében – foglalta össze a mérkőzésen látottakat az Irish Press. – *A legnagyobb különbség az volt a két csapat között, hogy míg a magyar csapat egyöntetűen gondolkozott és mozgott, mint egy ember, addig az ír csapatban a 11 játékos soha ilyen tökélyre nem tudott emelkedni. A magyar csapat játékát látva az volt az érzésünk, mintha a csapat tartogatta volna erejét a végharcra. Ez is meglátszott a mérkőzés végén, amikor két remek góllal meg is szerezték a magyarok a győzelmet."* A találkozó hosszú ideig nem számított hivatalos mérkőzésnek, mivel a csapatot nem az MLSZ, hanem a PLASZ állította ki.

181.

SVÁJC–MAGYARORSZÁG 6:2 (4:0)

Európa-kupa (3. sorozat), 1935. április 14., Zürich, Hardturm, Grashoppers-pálya, 30 000 néző. ***Vezette:*** Lewington (angol).

SVÁJC: Bizzonero – Minelli, Gobet – Defago, W. Weiler II, Müller – Amado, Bösch, Kielholz, Abegglen III, Jaeck.

MAGYARORSZÁG: HÓRI György *(Újpest, 2/-)* – POLGÁR Gyula *(Ferencváros, 6/2)*, STERNBERG László *(Újpest, 13/-)* – PALOTÁS István *(Bocskai, 7/-)*, SÁROSI György *(Ferencváros, 25/11)*, LÁZÁR Gyula *(Ferencváros, 23/-)* – RÖKK Ede *(Budai 11, 3/-)*, VINCZE Jenő *(Újpest, 8/2)*, AVAR István *(Újpest, 21/24)*, CSEH II László *(Hungária, 15/5)*, TITKOS Pál *(Hungária, 22/3)*. ***Szövetségi kapitány:*** Dietz Károly dr. (4).

Gólszerző: Jaeck a 8., Kielholz a 21., Kielholz a 35., Abegglen III a 40., Kielholz az 57., Cseh II László az 59., Abegglen III a 63., Cseh II László (11-esből) a 72. percben.

A mérkőzésen teljesen csődöt mondott a nagy nevekből *(Palotás, Sárosi, Lázár)* álló fedezetsor, ebből következve hihetetlenül rosszul játszott a teljes magyar csapat. A szünet után összeszedte magát a csapat, támadni kezdett, de a tökéletesen védekező svájciak ellen csak két gólra futotta erejéből. *„A szélső fedezetek nem vigyáztak az ellenfél szélsőjére* – írta a hétfői sportlap. – *A hátvédek játéka is szervezetlen volt. Kielholzot senki sem fogta. A taktika gyalázatos volt." Lewington* játékvezető a házigazdákat dicsérte: *„A svájci csapat kiválóan játszott. Abegglen III úgy kiszolgálta négy csatárát, ahogy Angliában is ritkán látni."*

182.

MAGYARORSZÁG–AUSZTRIA 6:3 (3:2)

1935. május 12., Budapest, Üllői út, 32 000 néző. ***Vezette:*** Barlassina (olasz).

MAGYARORSZÁG: PÁLINKÁS József dr. *(Szegedi AK, 1/-)* – VÁGÓ József *(Bocskai, 6/-)*, STERNBERG László *(Újpest, 14/-)* – SERES Gyula *(Újpest, 3/-)*, SZŰCS György *(Újpest, 9/-)*, LÁZÁR Gyula *(Ferencváros, 24/-)* – KORÁNYI II Mátyás *(Szegedi AK, 3/-)*, VINCZE Jenő *(Újpest, 9/2)*, SÁROSI György *(Ferencváros, 26/14)*, TOLDI Géza *(Ferencváros, 25/13)*, TITKOS Pál *(Hungária, 23/5)*. ***Szövetségi kapitány:*** Dietz Károly dr. (5).

AUSZTRIA: Platzer – Pavlicek, Sesta – Braun, Urbanek, Nausch – Zischek, Hahnreitter, Bican, Durspeckt, A. Vogel I.

Csere: Pálinkás József dr. helyett ÚJVÁRI József *(Hungária, 5/-)* a 38. percben.

Gólszerző: Titkos Pál az 5., Sárosi György a 7., Titkos Pál a 13., Hahnreitter a 16., Zischek a 27., Durspeckt az 58., Sárosi György a 72., Sárosi György a 76., Toldi Géza a 79. percben.

Kiállítva: Titkos Pál a 88. percben.

„Úgy indult ez a meccs – írta sporthírlap –, *mintha végre sikerülne minden súlyos vereségért revansot adni az osztrákoknak. A 13. percben a magyar csapat 3:0-ra vezetett! És mégis 3:2-re végződött az első félidő! Az osztrák csatársor küzdőképességét, s a magyar védelem gyatraságát bizonyítja, hogy miután a második félidőben 3:3-ra billent a mérleg, a 32 ezernyi közönség joggal tartott a magyar vereségtől. Sikerült azonban véget vetni az ostromnak, s a magyar csatársor Sárosi nagyvonalú irányításával újabb három gólt bombázhatott az osztrák kapuba."*

183.

FRANCIAORSZÁG–MAGYARORSZÁG 2:0 (1:0)

1935. május 19., Párizs, Colombesi stadion, 25 000 néző. ***Vezette:*** Lewington (angol).

FRANCIAORSZÁG: Llense – Van Dooren, Mattler – Charbit, Verriest, Delfour – Aston, Beck, Courtois, Lauren, F. Keller.

MAGYARORSZÁG: PÁLINKÁS József dr. *(Szegedi AK, 2/-)* – VÁGÓ József *(Bocskai, 7/-)*, BÍRÓ Sándor *(Hungária, 13/-)* – SZALAY Antal *(Újpest, 13/-)*, SZŰCS György *(Újpest, 10/-)*, LÁZÁR Gyula *(Ferencváros, 25/-)* – KORÁNYI II Mátyás *(Szegedi AK, 4/-)*, VINCZE Jenő *(Újpest, 10/2)*, SÁROSI György *(Ferencváros, 27/14)*, CSEH II László *(Hungária, 16/5)*, TITKOS Pál *(Hungária, 24/5)*. ***Szövetségi kapitány:*** Dietz Károly dr. (6).

Csere: Szűcs György helyett TURAY József *(Hungária, 28/10)* a 31. percben.

Gólszerző: Courtois a 38., Courtois a 70. percben.

A találkozó előtt egy kérdés foglalkoztatta *Dietz* szövetségi kapitányt: A sáros, mély talajon *Sternberg* vagy *Vágó* játsszon-e a jobbhátvéd posztján? Végül is *Vágó* mellett döntött... Kezdéskor a franciák léptek föl támadólag, s kapujuk elé szorították a magyar csapatot, nyolc óriási helyzetből azonban csak egy vitatott gólt tudtak szerezni: Pálinkás mellre fogott egy labdát, ám a húsz kilóval könnyebb *Courtois* nemes egyszerűséggel belökte a magyar kapust a kapuba a labdával együtt. A gól után a bíró nem engedélyezte a *Vincze–Balogh* cserét, mert elkéstünk vele. A második félidőben *„teljes mértékben kibontakozott a magyar tizenegy szörnyű maradi stílusa"*, melynek következtében *Courtois* fejjel kettőre növelte csapata előnyét. A *„frissesség, gyorsaság, erő győzött az ernyedt, fáradt, lassú magyar csapat felett"*.

184.

MAGYARORSZÁG–CSEHSZLOVÁKIA 1:0 (0:0)

Európa-kupa (3. sorozat), 1935. szeptember 22., Budapest, Hungária út, 22 000 néző. ***Vezette:*** Langenus (belga).

MAGYARORSZÁG: SZABÓ Antal *(Hungária, 14/-)* – FUTÓ Gyula *(Újpest, 2/-)*, STERNBERG László *(Újpest, 15/-)* – SERES Gyula *(Újpest, 4/-)*, SZŰCS György *(Újpest, 11/-)*, SZALAY Antal *(Újpest, 14/-)* – MARKOS Imre *(Bocskai, 17/5)*, KISS Gyula *(Ferencváros, 1/-)*, POLGÁR Gyula *(Ferencváros, 7/2)*, TOLDI Géza *(Ferencváros, 26/13)*, TITKOS Pál *(Hungária, 25/5)*. ***Szövetségi kapitány:*** Dietz Károly dr. (7).

CSEHSZLOVÁKIA: Klenovec – Burger, Ctyroky – Kostalek, Boucek, Srbek – Horak, Faczinek, Sobotka, Puc, Kalocsay.

Gólszerző: Markos Imre a 60. percben.

A mérkőzés előtt kiderült, hogy a csehszlovák válogatott is vörös mezben érkezett, így a magyar csapatnak mezt kellett váltani: előbb az MTK mezében akart játszani, de azok nem voltak tiszták, ezért gyorsan taxiba ültek és elhozták az Üllői úti pályáról a Ferencváros szerelését. *„A magyarok zöld-fehér Fradi-mezben!* – szólt a korabeli tudósítás. – *Megtörtént az az enyhén szólva különös eset, hogy a magyar nemzeti válogatott Európa Kupa meccsen klubmezben állt fel. A közönség nem haragudott, sőt az állóhely így üdvözölte a csapatot: Hajrá Fradi!"* (Az igazsághoz tartozik, hogy a magyar csapat a második félidőben már nemzeti színű csíkokkal ellátott fehér mezben játszott.) A magyar csapatban *Szabó Antal* és *Markos Imre* játszott elfogadhatóan. A találkozón a csehszlovák csapatban pályára lépett *Kalocsay Géza* is, aki a későbbiek folyamán a magyar válogatottban is szerepelt.

185.

AUSZTRIA–MAGYARORSZÁG 4:4 (2:4)

Európa-kupa (3. sorozat), 1935. október 6., Bécs, Hohe Warte, 40 000 néző. ***Vezette:*** Wunderlin (svájci).

AUSZTRIA: Platzer – Pavlicek, Schmaus – Wagner, Hoffmann, Erdl – L. Vogel II, Stroh, Bican, Hahnemann, A. Vogel I.

MAGYARORSZÁG: SZABÓ Antal *(Hungária, 15/-)* – POLGÁR Gyula *(Ferencváros, 8/2)*, STERNBERG László *(Újpest, 16/-)* – SZALAY Antal *(Újpest, 15/-)*, TURAY József *(Hungária, 29/10)*, DUDÁS János *(Hungária, 1/-)* – MARKOS Imre *(Bocskai, 18/5)*, VINCZE Jenő *(Újpest, 11/4)*, SÁROSI György *(Ferencváros, 28/15)*, TOLDI Géza *(Ferencváros, 27/14)*, TITKOS Pál *(Hungária, 26/5)*. ***Szövetségi kapitány:*** Dietz Károly dr. (8).

Csere: Platzer helyett Raftl a 62. percben.

Gólszerző: Toldi Géza a 6., Bican a 7., Vincze Jenő a 8., Bican a 10., Sárosi György a 21., Vincze Jenő a 30., Bican az 59., Hoffmann a 67. percben.

A *Sárosi, Turay* és *Toldi* vezérelte magyar csapat 4:2-nél ráült az eredményre, mely megbosszulta magát – az osztrák csapat kiegyenlített. Egyébként valamennyi gólt védelmi hiba előzte meg. Első gólunk előtt *Pavlicek* hibázott óriásit, a második előtt *Hoffmann* és *Pavlicek* „közös erővel" elengedte Sárosit, a harmadik előtt az egész osztrák védelem *Titkost* hajkurászta és *Sárosi* szabadon maradt, a negyedik előtt pedig Schmaus követett el súlyos hibát. Az osztrákok első góljánál *Szalay* adta a labdát *Bicannak,* a második gól *Szabó* „érdeme volt", a harmadik gólnál védelmünk leállt, mert *Vogel II* lesről indult, a negyedik gólnál *Szabó* hóna alatt csúszott a labda a kapuba.

186.

MAGYARORSZÁG–SVÁJC 6:1 (3:0)

1935. november 10., Budapest, Üllői út, 16 000 néző. ***Vezette:*** Barlassina (olasz).

MAGYARORSZÁG: SZABÓ Antal *(Hungária, 16/-)* – STERNBERG László *(Újpest, 17/-)*, BÍRÓ Sándor *(Hungária, 14/-)* – SZALAY Antal *(Újpest, 16/-)*, SZŰCS György *(Újpest, 12/-)*, DUDÁS János *(Hungária, 2/-)* – CSEH II László *(Hungária, 17/6)*, VINCZE Jenő *(Újpest, 12/6)*, SÁROSI György *(Ferencváros, 29/17)*, TOLDI Géza *(Ferencváros, 28/15)*, TITKOS Pál *(Hungária, 27/5)*. ***Szövetségi kapitány:*** Dietz Károly dr. (9).

SVÁJC: Séchehaye – Minelli, Gobet – Defago, W. Weiler II, Müller – Stelzer, Frigerio, Jäggi IV, Abegglen III, Jaeck.

Gólszerző: Cseh II László a 21., Toldi Géza a 39., Vincze Jenő a 44., Sárosi György a 66., Abegglen III a 72., Sárosi György a 82., Vincze Jenő a 90. percben.

A magyar csapat nagy becsvággyal készült a zürichi 2:6-os vereség kiküszöbölésére, ami fényesen sikerült is. A kombinatív játékot játszó magyar csatársor szinte legázolta a keveset futó, statikusan játszó, a második félidőben erejével teljesen kikészülő svájci védelmet. Különösen a magyar csapat negyedik gólja kapott hatalmas tapsot: *„Toldi kap labdát, szépen kiugrik, majd meredeken Sárosit küldi előre, aki bámulatosan gyors. Lerázza a két oldalt ráfutó védőket, és futtából laposan gurít a túlsó sarokba. Már 4:0!"* A mérkőzés végén a vendégek a gyepszőnyeg hiányára panaszkodtak, s a nagy arányú vereséget a göröngyös, földes pályának tulajdonították. Érdekes, hogy az öt gól különbségű győzelem ellenére az MLSZ vezetői nem voltak elégedettek a csapat játékával (a rossz helyzetkihasználást rótták fel a játékosoknak!), *Dietz Károly* szövetségi kapitány is csak a lelkesedést dicsérte.

187.

OLASZORSZÁG–MAGYARORSZÁG 2:2 (0:1)

Európa-kupa (3. sorozat), 1935. november 24., Milánó, Stadio Civico Aréna, 45 000 néző. ***Vezette:*** Wüthrich (svájci).

OLASZORSZÁG: Ceresoli – Monzeglio, Allemandi – Pitto, Monti, Bertolini – Porta, Demaria, Meazza, G. Ferrari, Colaussi.

MAGYARORSZÁG: SZABÓ Antal *(Hungária, 17/-)* – VÁGÓ József *(Bocskai, 8/-)*, STERNBERG László *(Újpest, 18/-)* – SZALAY Antal *(Újpest, 17/-)*, TURAY József *(Hungária, 30/10)*, DUDÁS János *(Hungária, 3/-)* – MARKOS Imre *(Bocskai, 19/5)*, VINCZE Jenő *(Újpest, 13/6)*, SÁROSI György *(Ferencváros, 30/19)*, CSEH II László *(Hungária, 18/6)*, TITKOS Pál *(Hungária, 28/5)*. ***Szövetségi kapitány:*** Dietz Károly dr. (10).

Gólszerző: Sárosi György a 43., Colaussi a 70., G. Ferrari a 71., Sárosi György a 78. percben.

A nehéz talajon grandiózus küzdelem alakult ki, ugyanis az olasz csapatnak az Európa-kupa elnyeréséhez minimum döntetlen eredményt kellett elérnie. Ennek megfelelően az azzuri tizenegy a zsonglőr *Ferrari* és a remek szélső, *Colaussi* vezérletével rögtön ostrom alá vette a magyar kaput. A védelem azonban *Szalay Antal* irányításával az első félidőben visszavert minden támadást, sőt, egy váratlan ellentámadás során *Sárosi* a vezetést is megszerezte. A második játékrészben fordítottak az olaszok, ám a magyar csapat nem hagyta magát: *Vincze* és *Cseh II* kombinatív játéka után *Sárosi* egyenlített. Ezzel az eredménnyel Magyarország csapata az Európa-kupa 3. sorozatában 9 ponttal a harmadik helyet szerezte meg.

188.

MAGYARORSZÁG–NÉMETORSZÁG 3:2 (1:1)

1936. március 15., Budapest, Hungária út, 33 000 néző. ***Vezette:*** Krist (csehszlovák).

MAGYARORSZÁG: SZABÓ Antal *(Hungária, 18/-)* – VÁGÓ József *(Bocskai, 9/-)*, BÍRÓ Sándor *(Hungária, 15/-)* – SEBES Gusztáv *(Hungária, 1/-)*, TURAY József *(Hungária, 31/10)*, DUDÁS János *(Hungária, 4/-)* – CSEH II László *(Hungária, 19/7)*, KARDOS István *(Hungária, 1/-)*, SÁROSI György dr. *(Ferencváros, 31/20)*, TOLDI Géza *(Ferencváros, 29/15)*, TITKOS Pál *(Hungária, 29/6)*. ***Szövetségi kapitány:*** Dietz Károly dr. (11).

NÉMETORSZÁG: Sonnrein – Münzenberg, Munkert – Janes, Sold, Kitzinger – Elbern, Gellesch, Lenz, Szepan, Urban.

Csere: Kardos István helyett SZTANCSIK József *(Budai 11, 1/-)* a 33. percben.

Gólszerző: Titkos Pál a 14., Urban a 29., Lenz az 57., Cseh II László a 63., Sárosi György a 83. percben.

Az utolsó percekig kellett küzdeni a győzelemért a jól és lelkesen játszó, szívósan védekező német csapat ellen. A győztes gól a 83. percben esett: *„Titkos lefut, a 16-os sarka irányából magasan a kapu torkába ível. Mind a három belsőcsatár rohan. Toldi a kapust sodorja el, Sárosi pedig éppen a kellő pillanatban érkezik, hogy a melléről a különben is a hálóba tartó labda még biztosabban pottyanjon oda és biztosítsa a magyar vezetést."* Ezen a találkozón mutatkozott be a válogatottban *Sebes Gusztáv,* a későbbi szövetségi kapitány. Nagyon rosszul kezdett, gyenge fejelő tudományával nem sokra ment, lelkesedése azonban átsegítette a válságon.

189.

AUSZTRIA–MAGYARORSZÁG 3:5 (1:3)

1936. április 5., Bécs, Hohe Warte, 46 000 néző. ***Vezette:*** Leclerq (francia).

AUSZTRIA: Havlicek – Sesta, Schmaus – Mock, Smistik, Urbanek – Zischek, Hahnemann, Stoiber, Bican, Hahnreitter.

MAGYARORSZÁG: SZABÓ Antal *(Hungária, 19/-)* – FUTÓ Gyula *(Újpest, 3/-)*, BÍRÓ Sándor *(Hungária, 16/-)* – SERES Gyula *(Újpest, 5/-)*, SZŰCS György *(Újpest, 13/-)*, LÁZÁR Gyula *(Ferencváros, 26/-)* – SAS Ferenc *(Hungária, 1/-)*, VINCZE Jenő *(Újpest, 14/6)*, KÁLLAI Lipót *(Újpest, 1/3)*, CSEH II László *(Hungária, 20/9)*, TITKOS Pál *(Hungária, 30/6)*. ***Szövetségi kapitány:*** Dietz Károly dr. (12).

Gólszerző: Cseh II László a 17., Zischek a 18., Cseh II László a 24., Kállai Lipót a 35., Bican a 46., Kállai Lipót a 72., Kállai Lipót a 87., Bican a 88. percben.

Hosszú-hosszú évek után rúgott öt gólt és győzött a magyar csapat Bécsben! A mérkőzés hőse az újonc *Kállai Lipót* volt, aki három góllal mutatkozott be. A mesterhármas legszebb találata a 72. percben esett: *„Titkos átmegy Mockon, de ott van Sesta. Sesta és Titkos között pár pillanatig kemény harc van, testcselekkel igyekeznek egymást becsapni. Titkos az ügyesebb, egérutat nyer, elmegy, begurítja a labdát a jó iramban érkező Kállainak, aki már várt erre a beadásra. Kállai két lépésre a 16-oson belül kapja és pompás lövéssel a jobb felső sarokba küldi, 4:2!"* Az osztrákok is sokat veszélyeztették a magyar kaput, ez kitűnik *Szabó* játékának értékeléséből is: *„A magyar csapatban Szabó egész csodálatos kapuvédőnek is bizonyult, olyan nyugodtnak, biztosnak, gyorsnak régen nem láttuk, mint Bécsben. Felvonultatta nagy képességének egész tárházát. A bravúrok sorozatát láttuk tőle."*

190.

MAGYARORSZÁG–ÍRORSZÁG 3:3 (1:2)

1936. május 3., Budapest, Hungária út, 15 000 néző. ***Vezette:*** Brüll dr. (csehszlovák).

MAGYARORSZÁG: SZABÓ Antal *(Hungária, 20/-)* – FUTÓ Gyula *(Újpest, 4/-)*, BÍRÓ Sándor *(Hungária, 17/-)* – MAGDA Béla *(Budai 11, 1/-)*, TURAY József *(Hungária, 32/10)*, DUDÁS János *(Hungária, 5/-)* – SAS Ferenc *(Hungária, 2/1)*, VINCZE Jenő *(Újpest, 15/6)*, SÁROSI György dr. *(Ferencváros, 32/22)*, CSEH II László *(Hungária, 21/9)*, KEMÉNY Tibor *(Ferencváros, 7/-)*. ***Szövetségi kapitány:*** Dietz Károly dr. (13).

ÍRORSZÁG: Harrington – O'Neill, Gorman – Glen, Moulson, O'Reilly – Duggan, Donnelly, J. Dunne, Madden, Fallon.

Csere: Szabó Antal helyett HÓRI György *(Újpest, 3/-)* a 69. percben.

Gólszerző: Sárosi György a 6., Dunne a 11., O'Reilly a 20., Sárosi György (11-esből) a 47., Dunne a 68., Sas Ferenc a 73. percben.

Óriási fölénybe kerül a magyar csapat, de az írek a védekezés iskolapéldáját nyújtva, csírájában fojtják el a csatársor támadásait. Gyors gólunkat kiegyenlítik, sőt egy súlyos baklövés *(O'Reilly* szabadrúgása *Szabó* felnyújtott kezei között pottyan a hálóba) segítségével a vezetést is megszerzik. A második játékrészben a magyar csatársor a *„tömör, gyors és lelkes ír védelmet továbbra sem tudja áttörni, s hiába lőjük be 11-esünket, hiába Sas szerencsés dugója"* (lövése megcsúszott Gormanon, s az ellenkező sarokba vágódott), mindez csak a döntetlenre elég. *„Muzsikálni és futballozni szív nélkül nem lehet!"* – nyilatkozta a találkozó után *Magyari Imre* cigányprímás. Igaza volt a hírneves muzsikusnak: a magyar csapat (különösen a csatársor...) fásultan, lelkesedés nélkül, mélyen a tudása alatt játszott.

191.

MAGYARORSZÁG–OLASZORSZÁG 1:2 (0:1)

1936. május 31., Budapest, Hungária út, 32 000 néző. ***Vezette:*** Mies (osztrák).

MAGYARORSZÁG: SZABÓ Antal *(Hungária, 21/-)* – POLGÁR Gyula *(Ferencváros, 9/2)*, STERNBERG László *(Újpest, 19/-)* – SERES Gyula *(Újpest, 6/-)*, SZŰCS György *(Újpest, 14/-)*, DUDÁS János *(Hungária, 6/-)* – CSEH II László *(Hungária, 22/9)*, TURAY József *(Hungária, 33/11)*, SÁROSI György dr. *(Ferencváros, 33/22)*, TOLDI Géza *(Ferencváros, 30/15)*, TITKOS Pál *(Hungária, 31/6)*. ***Szövetségi kapitány:*** Dietz Károly dr. (14).

OLASZORSZÁG: Peruchetti – Monzeglio, Allemandi – Depetrini, Andreolo, Faccio – Pasinati, Demaria, Meazza, G. Ferrari, Colaussi.

Gólszerző: Pasinati a 31., Turay József a 70., Meazza a 77. percben.

Az első félidőben állandóan támadunk *„az olaszok körömszakadtukig küzdenek a 16-osukon belül, s egy-két lerohanásuk a tátongó magyar térfélen dugót eredményez"*. A második játékrészben *„szörnyű nyomás alatt tartjuk az olasz kaput, de az egymásba botló magyar belsők a pörgő, falsoló, lepattant, tisztátalan és használhatatlan labdák tömegét nem tudják értékesíteni a kézzel-lábbal harcoló tíz olasz védőjátékossal szemben"*. A szerencse egy pillanatra pártfogásába veszi csapatunkat: *Turay „Suttyó"* lapos lövése *Allemandi* combjáról a kapuba pattan (ezzel egyenlítettünk); a hajrában azonban elpártol tőle, amikor sorozatos támadások után egy gólvonalról kivágott labdával *Ferrari* meglódul a balösszekötő helyén, meredek passzát *Meazza* a megdermedt *Szabó* mellett a bal sarokba pofozza. A magyar csapat vereségéhez a *„gyatra bíró erélytelensége is hozzájárult"*.

192.

MAGYARORSZÁG–AUSZTRIA 5:3 (3:2)

Európa-kupa (4. sorozat), 1936. szeptember 27., Budapest, Üllői út, 32 000 néző. ***Vezette:*** Leclerq (francia).

MAGYARORSZÁG: SZABÓ Antal *(Hungária, 22/-)* – POLGÁR Gyula *(Ferencváros, 10/2)*, FEKETE Jenő *(Phőbus FC, 1/-)* – SERES Gyula *(Újpest, 7/-)*, SZŰCS György *(Újpest, 15/-)*, LÁZÁR Gyula *(Ferencváros, 27/-)* – SAS Ferenc *(Hungária, 3/1)*, VINCZE Jenő *(Újpest, 16/6)*, CSEH II László *(Hungária, 23/10)*, TOLDI Géza *(Ferencváros, 31/18)*, TITKOS Pál *(Hungária, 32/7)*. ***Szövetségi kapitány:*** Dietz Károly dr. (15).

AUSZTRIA: Zöhrer – Andritz, Sesta – Adamek, Hoffmann, Urbanek – Riegler, Stroh, Sindelar, Binder, Fuchsberger.

Gólszerző: Binder a 2., Toldi Géza a 15., Sindelar a 28., Toldi Géza a 30., Cseh II László a 41., Toldi Géza a 64., Sindelar a 65., Titkos Pál a 73. percben.

Dermesztően kezdődött az Európa-kupa 4. sorozatának nyitómérkőzése: a 2. percben óriási védelmi hiba következtében a magyar kapu torkában *Binder* lába elé tolták a labdát, aki az ajándékot készséggel továbbította a magyar kapuba. Tíz perccel később *Toldi* a kapufának vágott egy 11-est. Ilyen kezdés után némileg szerencsésnek volt tekinthető, hogy a félidő végén *Cseh „Matyi"* fejes góljával még a vezetést is megszerezte a magyar csapat. A második játékrészben a fedezetsor *(Seres, Szűcs, Lázár)* vezérletével már jóval magasabb színvonalon játszott a magyar válogatott, mely gólokban is megmutatkozott. *„A fedezetsornak köszönhető – írta a Sporthírlap krónikása –, hogy jó volt a csatársor, jó volt a védelem. És a fedezetsornak köszönhető az is, hogy rossz volt az osztrák csapat..."*

193.

ROMÁNIA–MAGYARORSZÁG 1:2 (1:0)

1936. október 4., Bukarest, ONEF-stadion, 35 000 néző. ***Vezette:*** Langenus (belga).

ROMÁNIA: David – Bürger, Albu – Vintila, Dobra, Demetrovici – Bindea, Schileriu, Ciolac, Bodola, Dobay.

MAGYARORSZÁG: PÁLINKÁS József dr. *(Szegedi AK, 3/-)* – POLGÁR Gyula *(Ferencváros, 11/2)*, FEKETE Jenő *(Phőbus FC, 2/-)* – SERES Gyula *(Újpest, 8/-)*, SZŰCS György *(Újpest, 16/-)*, LÁZÁR Gyula *(Ferencváros, 28/1)* – SAS Ferenc *(Hungária, 4/1)*, VINCZE Jenő *(Újpest, 17/6)*, CSEH II László *(Hungária, 24/10)*, TOLDI Géza *(Ferencváros, 32/19)*, TITKOS Pál *(Hungária, 33/7)*. ***Szövetségi kapitány:*** Dietz Károly dr. (16).

Csere: David helyett D. Pavlovici a 46. percben.

Gólszerző: Bindea a 22., Lázár Gyula a 65., Toldi Géza a 83. percben.

A magyar csapat sokkal gyengébben játszott, mint az előző héten az osztrákok ellen. Csak *Pálinkás* (bravúrosan védett), *Polgár, Szűcs* és *Toldi* (nevéhez fűződik a győztes gól) játéka érdemel említést, a többi játékos mélyen tudása alatt játszott. A második félidőben nehezen kivívott győzelemről így ír a korabeli sajtó: *„Legyőztük Romániát! Az első magyar–román mérkőzés után ezzel a két szóval kezdjük meg beszámolónkat. Azért tesszük ezt, mert ez a két szó, így a tudósítás élén nagyon sokat mond. Azt mondja, hogy a Románia elleni mérkőzésen a győzelem ténye volt a legfontosabb. Nem a játék képe, nem a győzelem megjelenése, nem a gólarány – nem ez volt, amit az első magyar–román mérkőzésen a magyar labdarúgó társadalom fontosnak tartott, hanem a győzelem."*

194.

CSEHSZLOVÁKIA–MAGYARORSZÁG 5:2 (2:2)

Európa-kupa (4. sorozat), 1936. október 18., Prága, Sparta-pálya, 20 000 néző. ***Vezette:*** Lewington (angol).

CSEHSZLOVÁKIA: Klenovec – Fiala, Ctyroky – Bouska, Boucek, Truhlár – Horak, Kloc, Melka, Kopecky, Rulc.

MAGYARORSZÁG: PÁLINKÁS József dr. *(Szegedi AK, 4/-)* – POLGÁR Gyula *(Ferencváros, 12/2)*, FEKETE Jenő *(Phőbus FC, 3/-)* – SERES Gyula *(Újpest, 9/-)*, SZŰCS György *(Újpest, 17/-)*, LÁZÁR Gyula *(Ferencváros, 29/1)* – SAS Ferenc *(Hungária, 5/1)*, CSEH II László *(Hungária, 25/10)*, KÁLLAI Lipót *(Újpest, 2/3)*, TOLDI Géza *(Ferencváros, 33/20)*, TITKOS Pál *(Hungária, 34/8)*. ***Szövetségi kapitány:*** Dietz Károly dr. (17).

Gólszerző: Titkos Pál a 7., Kloc a 27., Kloc a 30., Toldi Géza a 33., Boucek a 79., Kloc a 82., Kopecky a 87. percben.

Az elutazás előtt *Cseh II* „éjszakai borozgatása" (a jobbösszekötő hét deci bort ivott meg vízzel hígítva egy társaság tagjaként) borzolta a kedélyeket, *Dietz Károly* szövetségi kapitány azonban beállította a csapatba a játékost, s a prágai mérkőzés utáni időszakra halasztotta a fegyelmi eljárást. A mérkőzés első félidejében a magyar csapat szerzett vezetést, a játékrész végén azonban örülnie kellett az egyenlítésnek is. A második félidőben aztán *„elseperte védelmünket az ifjú csehszlovák csatársor. Védelmünkben mindkét oldalon volt egy ember (Fekete és Seres), aki csődöt mondott."* Az összecsapás után *„huszonnyolc rendőr fedezete mellett hagyta el a magyar csapat a pályát, Toldira külön nyolc rendőr vigyázott".*

195.

ANGLIA–MAGYARORSZÁG 6:2 (3:1)

1936. december 2., London, Arsenal-pálya, 36 000 néző. ***Vezette:*** Leclerq (francia).

ANGLIA: Tweedy – Male, Catlin – Britton, Young, Keen – Crooks, Bowden, Drake, Carter, Brook.

MAGYARORSZÁG: SZABÓ Antal *(Hungária, 23/-)* – VÁGÓ József *(Bocskai, 10/-)*, BÍRÓ Sándor *(Hungária, 18/-)* – LÁZÁR Gyula *(Ferencváros, 30/1)*, SÁROSI György dr. *(Ferencváros, 34/22)*, DUDÁS János *(Hungária, 7/-)* – SAS Ferenc *(Hungária, 6/1)*, VINCZE Jenő *(Újpest, 18/7)*, CSEH II László *(Hungária, 26/11)*, ZSENGELLÉR Gyula *(Újpest, 1/-)*, TITKOS Pál *(Hungária, 35/8)*. ***Szövetségi kapitány:*** Dietz Károly dr. (18).

Gólszerző: Brook a 25., Cseh II László a 26., Drake a 34., Drake a 40., Vincze Jenő az 50., Britton az 53., Drake a 66., Carter a 89. percben.

A magyar csapat rendkívül szellemesen játszott a mezőnyben, de csatárai nem tudták befejezni teljes erővel az akciókat (a helyzetek 80 százalékát kihagyták). *Cseh, Sárosi* és a többiek technikai húzásai, testcselei a mezőnyben ragyogóan hatottak és tapsot is arattak – a mérkőzést azonban gólra játszották. A gólokat pedig a jó erőben lévő, átlagon felüli gyorsaságú angol játékosok rúgták (a helyzeteik 80 százalékát értékesítették). Végül is ez a különbség vezetett ahhoz, hogy a vendéglátók négy gól különbségű győzelmet arassanak. A nagyarányú vereség után a sajtókritikák is kemények voltak. Mindenekelőtt a rossz helyzetkihasználást *(„a magyar játékosok jóformán egyetemi tanárok a pályán – de megbénulnak, amikor írni, olvasni kell")* és a megfelelő kondíció hiányát ostorozták.

196.

ÍRORSZÁG–MAGYARORSZÁG 2:3 (1:2)

1936. december 6., Dublin, 30 000 néző. ***Vezette:*** Nattras (angol).

ÍRORSZÁG: Foley – O'Neill, Gorman – O'Reilly, Turner, Moulson – Ellis, Donnelly, Davis, Moore, Fallon.

MAGYARORSZÁG: PÁLINKÁS József dr. *(Szegedi AK, 5/-)* – POLGÁR Gyula *(Ferencváros, 13/2)*, VÁGÓ József *(Bocskai, 11/-)* – TURAY József *(Hungária, 34/11)*, SZŰCS György *(Újpest, 18/-)*, DUDÁS János *(Hungária, 8/-)* – CSEH II László *(Hungária, 27/12)*, VINCZE Jenő *(Újpest, 19/7)*, SÁROSI György dr. *(Ferencváros, 35/22)*, TOLDI Géza *(Ferencváros, 34/21)*, TITKOS Pál *(Hungária, 36/9)*. ***Szövetségi kapitány:*** Dietz Károly dr. (19).

Csere: Pálinkás József dr. helyett SZABÓ Antal *(Hungária, 24/-)* a 66. percben.

Gólszerző: Fallon a 21., Titkos Pál a 37., Cseh II László a 38., Toldi Géza a 48., Davis (11-esből) a 72. percben.

A mérkőzésen több góllal is nyerhetett volna a magyar csapat, ám az írek kemény védelmével szemben az angol bíró elnéző volt. A győzelmet a második félidő 3. percében *Toldi* „agyafúrt dugója" biztosította be: *„Cseh hosszú keresztlabdát játszik be. A labda a balösszekötő helyén esik le, Toldinak jól jön lábra. O'Neill, a jobbhátvéd van vele szemben, Toldi egy csellel átjátssza, s a jobbhátvéd el is csúszik. Most már csak a kapus van Toldival szemben. Toldi előbb továbbviszi a labdát, azután okosan kivár. Az ír kapus kiugrik, Toldi lába elé veti magát, Toldi nagyon ügyesen stoppolja a labdát, amelyet így a vetődő kapus nem ér el, s Toldi a kapus fölött helyezve a hálóba küldi a bőrt, 3:1!"*

197.

SVÁJC–MAGYARORSZÁG 1:5 (0:2)

Európa-kupa (4. sorozat), 1937. április 11., Basel, Rankhof-pálya, 22 000 néző. ***Vezette:*** Langenus (belga).

SVÁJC: Schlegel – Minelli, Gobet – Guinchard, Vernati, P. Aeby – Bickel, Wagner, Rupf, Abegglen II, G. Aeby.

MAGYARORSZÁG: SZABÓ Antal *(Hungária, 25/-)* – FUTÓ Gyula *(Újpest, 5/-)*, BÍRÓ Sándor *(Hungária, 19/-)* – SZALAY Antal *(Újpest, 18/-)*, SZŰCS György *(Újpest, 19/-)*, DUDÁS János *(Hungária, 9/1)* – KOCSIS Géza *(Újpest, 1/-)*, KÁLLAI Lipót *(Újpest, 3/3)*, SÁROSI György dr. *(Ferencváros, 36/23)*, ZSENGELLÉR Gyula *(Újpest, 2/3)*, TITKOS Pál *(Hungária, 37/9)*. ***Szövetségi kapitány:*** Dietz Károly dr. (20).

Gólszerző: Sárosi György dr. a 26., Zsengellér Gyula a 41., G. Aeby az 58., Zsengellér Gyula az 59., Zsengellér Gyula a 70., Dudás János a 77. percben.

A mérkőzés első gólját a 26. percben *Sárosi György* szerezte: *„Zsengellér átadása mellmagasságban száll Sárosi elé. Sárosi nem csökkenti rohamát és a magyar középcsatár fejéről biztosan repül a labda az üresen hagyott kapu jobb oldalába, 1:0!"* Az akciónál *Gobet*, a svájciak balhátvédje súlyosan megsérült, s nem is tért vissza a pályára. A találkozó hátralévő idejében a vendéglátó csapat tíz emberrel játszott, s egyre kisebb ellenállást tanúsított a magyar csapat rohamaival szemben. Különösen a második válogatottságát ünneplő *Zsengellér Gyula*, a magyar csapat balösszekötője sziporkázott, három góljával nagyban hozzájárult ahhoz, hogy válogatottunk nyolc év óta első ízben hagyhatta el svájci vendégszereplésén győztesen a pályát. Rajta kívül még *Szűcs György* nyújtott átlagon felülit a középfedezet posztján.

198.

OLASZORSZÁG–MAGYARORSZÁG 2:0 (1:0)

Európa-kupa (4. sorozat), 1937. április 25., Torino, Benito Mussolini Stadion, 35 000 néző. ***Vezette:*** Bangerter (svájci).

OLASZORSZÁG: Olivieri – Monzeglio, Rava – Serantoni, Andreolo, Corsi – Frossi, Meazza, Piola, Buscaglia, Colaussi.

MAGYARORSZÁG: SZABÓ Antal *(Hungária, 26/-)* – FUTÓ Gyula *(Újpest, 6/-)*, KORÁNYI I Lajos *(Ferencváros, 24/-)* – SZALAY Antal *(Újpest, 19/-)*, SZŰCS György *(Újpest, 20/-)*, POLGÁR Gyula *(Ferencváros, 14/2)* – KOCSIS Géza *(Újpest, 2/-)*, KÁLLAI Lipót *(Újpest, 4/3)*, SÁROSI György dr. *(Ferencváros, 37/23)*, TOLDI Géza *(Ferencváros, 35/21)*, TITKOS Pál *(Hungária, 38/9)*. ***Szövetségi kapitány:*** Dietz Károly dr. (21).

Gólszerző: Colaussi a 33., Frossi a 81. percben.

Az összeállítás érdekessége volt, hogy súlyos lábtörése után újra helyet kapott a kezdő tizenegyben *Korányi I Lajos.* Gyenge csapatok gyenge mérkőzése – sajnos a gyengébb a magyar csapat volt. Az első félidőben *Colaussi* góljával az olaszok szereztek vezetést, az erőtlen magyar csatársor szórványos támadásai azonban nem sok veszélyt jelentettek az olasz kapura. A második játékrészben *Sárosi* sérülése csak rontott a helyzeten, így aztán törvényszerű volt, hogy a halványan játszó olaszok *Frossi* révén megszerezték a második góljukat. A teljesen formán kívül játszó magyar csapat még a döntetlent sem érdemelte volna meg. *„Ennél gyengébb olasz csapat ellen még nem játszottunk* – nyilatkozta a találkozó után *Toldi. – Két potyagól pecsételte meg a sorsunkat. Nagy alkalmat szalasztottunk el!"*

199.

MAGYARORSZÁG–JUGOSZLÁVIA 1:1 (0:1)

1937. május 9., Budapest, Hungária út, 16 000 néző. ***Vezette:*** Barlassina (olasz).

MAGYARORSZÁG: SZABÓ Antal *(Hungária, 27/-)* – VÁGÓ József *(Bocskai, 12/-)*, KORÁNYI I Lajos *(Ferencváros, 25/-)* – PALOTÁS István *(Bocskai, 8/-)*, TURAY József *(Hungária, 35/11)*, LÁZÁR Gyula *(Ferencváros, 31/1)* – SAS Ferenc *(Hungária, 7/1)*, CSEH II László *(Hungária, 28/13)*, TELEKI Pál *(Bocskai, 7/2)*, ZSENGELLÉR Gyula *(Újpest, 3/3)*, TITKOS Pál *(Hungária, 39/9)*. ***Szövetségi kapitány:*** Dietz Károly dr. (22).

JUGOSZLÁVIA: Glazer – Hügl, Matosics – Lehner, Jazbec, Kokotovics – Tirnanics, Lojancsics, Lesnik, Vujadinovics, Plese.

Csere: Teleki Pál helyett TOLDI Géza *(Ferencváros, 36/21)* a 46. percben.

Gólszerző: Lesnik a 42., Cseh II László a 60. percben.

Szenzációnak számított, hogy formahanyatlás miatt kimaradt a kezdő csapatból *Sárosi György dr.* Az első félidőben a *„technikás magyar csapat zsonglőrködött, céltalan labdázgatásba merült – és bekapta a dugót!"* Szünet után *„rövid időre lelket ver a csapatba a csereként beállt Toldi, majd Cseh és Zsengellér helyet cserél, azon nyomban ki is egyenlítünk, de többre nem telik"*. Válogatott csapatunk ezúttal is formán kívül játszott, a csatársor *„belefulladt a régi tologatásba, s nem volt góllövő csatárunk."* Jellemző, hogy a balbekk, Korányi volt a magyar csapat legjobbja. *„Az eredmény szégyenletes a mi szempontunkból, annál szebb a jugoszlávokra nézve"* – nyilatkozta a mérkőzés után *Zsarnóczai János,* a BLASZ elnöke. *Pluhár István* rádióriporter hozzátette: *„A mérkőzés tanulsága: a szép játék is csak akkor tetszik, ha góllal jár"*.

200.

MAGYARORSZÁG–AUSZTRIA 2:2 (1:2)

1937. május 23., Budapest, Üllői út, 17 000 néző. ***Vezette:*** Langenus (belga).

MAGYARORSZÁG: SZABÓ Antal *(Hungária, 28/-)* – VÁGÓ József *(Bocskai, 13/-)*, KORÁNYI I Lajos *(Ferencváros, 26/-)*, HÁMORI Frigyes *(Ferencváros, 1/-)*, TURAY József *(Hungária, 36/11)*, LÁZÁR Gyula *(Ferencváros, 32/1)* – SAS Ferenc *(Hungária, 8/2)*, SÁROSI György dr. *(Ferencváros, 38/23)*, CSEH II László *(Hungária, 29/14)*, TOLDI Géza *(Ferencváros, 37/21)*, TITKOS Pál *(Hungária, 40/9)*. ***Szövetségi kapitány:*** Dietz Károly dr. (23).

AUSZTRIA: Platzer – Sesta, Schmaus – Adamek, Pekarek, Nausch – Geiter, Stroh, Sindelar, Jerusalem, Pesser.

Gólszerző: Sas Ferenc a 2., Pesser a 13., Pesser a 45., Cseh II László a 83. percben.

„Helyenként pompás magyar győzelem reménye csillant fel előttünk – összegezte a mérkőzésen látottakat a Sporthírlap –, *a végén azonban örülni kellett a némi szerencsével megszülető döntetlen eredménynek."* Az esőáztatta, irreális talajon, helyenként bokáig érő tócsákban a magyar csatársor szinte kapujához szegezte ellenfelét, a helyzeteit azonban elpuskázta. S mint ilyenkor lenni szokott, a védelem két hibájából az ellenfél szerzett vezetést: az osztrákok első góljánál *Szabó* kapus két keze és lába között csúszott a labda a hálóba, a második osztrák találatnál pedig *Vágó* hibázott nagyot. A játékvezetővel sem volt szerencséje a magyar csapatnak, ugyanis a belga sípmester *Sárosi* ötösön történő felvágásáért nem adott meg egy nyilvánvaló tizenegyest. *(Langenus: „Ilyen talajon nem lehet minden elcsúszásért tizenegyest adni.")*

201.

MAGYARORSZÁG–CSEHSZLOVÁKIA 8:3 (2:2)

Európa-kupa (4. sorozat), 1937. szeptember 19., Budapest, Hungária út, 27 000 néző. ***Vezette:*** Bauwens dr. (német).

MAGYARORSZÁG: CSIKÓS Gyula *(Phőbus FC, 1/-)* – FUTÓ Gyula *(Újpest, 7/-)*, KORÁNYI I Lajos *(Ferencváros, 27/-)* – MAGDA Béla *(Ferencváros, 2/-)*, TURAY József *(Hungária, 37/11)*, DUDÁS János *(Hungária, 10/1)* – SAS Ferenc *(Hungária, 9/2)*, SÁROSI György dr. *(Ferencváros, 39/30)*, ZSENGELLÉR Gyula *(Újpest, 4/4)*, CSEH II László *(Hungária, 30/14)*, KEMÉNY Tibor *(Ferencváros, 8/-)*. ***Szövetségi kapitány:*** Dietz Károly dr. (24).

CSEHSZLOVÁKIA: Plánicka – Burger, Ctyroky – Mourek, Svaton, Kolsky – Riha, Kloc, Sobotka, Nejedly, Rulc.

Gólszerző: Zsengellér Gyula a 15., Riha a 21., Rulc a 26., Sárosi György dr. a 34., Sárosi György dr. az 51., Sárosi György dr. a 60., Sárosi György dr. a 62., Nejedly a 65., Sárosi György dr. a 77., Sárosi György dr. a 80., Sárosi György dr. a 85. percben.

Sárosi György legendás mérkőzése! A magyar csapat jobbösszekötője, majd centere hét gólt rúgott a csehszlovákok világhírű kapusának, *Plánickának*. Ami még külön bravúr: *Sárosi* a második félidőben 45 perc alatt hat gólt szerzett (mesterhatos!). *„Borzasztó volt!* – nyilatkozta a mérkőzés végén *Plánicka*. – *Sohasem fogom elfelejteni! Többször kifutottam, védtem, jó néhány góltól mentettem meg a kapumat. Sárosival szemben tehetetlennek bizonyultam. Figyeltem a labdát és Sárosi lábát. Hátvédjeink ott álltak mellette, én oda helyezkedtem, ahová Sárosi a helyzetéből rúghatta volna a labdát. Mérnöki pontossággal a másik sarokba lőtte a gólt."*

Szó, ami szó, az 1930-as évek első felének kilencven percei nem voltak különösen „diadalmasak". Így hát valóságos felüdülésnek hatott a magyar válogatott történetében az 1937-es év, s különösen annak második fele, amikor végre „kisütött a nap" a magyar nemzeti tizenegy felett. A nagy esemény a 201. Magyarország–Csehszlovákia mérkőzésen következett be, melyen az ellenfél kapuját a legendás hírű *Plánicka,* a „csodakapus" védte, s előtte a csehszlovák futball történetének talán legjobb hátvédpárja, a *Burger–Ctyroky* kettős játszott.

A magyar válogatott összeállításának a legérdekesebb része a *Sárosi–Zsengellér–Cseh* belsőhármas volt. *Sárosiról* hosszú esztendők óta tudta mindenki, hogy a magyar futball egyik legnagyobb tehetsége. Partnereivel azonban mindig voltak problémák, különönsen a válogatottban. Legtermészetesebb partnere *Cseh II* volt, aki *„Matyi"* néven vonult be a magyar futballsport történetébe. Ő, a nagy riválisa, az MTK csillaga volt, nagy stílusművész és páratlanul technikás játékos. Az akkori sportlapok tudósításait olvasva, mindig egyetlen, immár unalomig ismert jelzőt találunk *Cseh* neve előtt: „ördöngős".

Nos, e két pompás játékos viszonyát sokáig személyes civódás rontotta meg, és éppen ezen a forró szeptemberi délutánon békültek ki egymással. A rossz nyelvek még így is azt mondogatták, hogy *Zsengellért* azért állították középre, hogy *Sárosit* és *Cseht* elválassza egymástól.

A harmadik nagy csillag *Zsengellér Gyula* volt, aki klubcsapatában, az Újpestben balösszekötőt játszott. *Zsengellér* voltaképpen egyetlen esztendő alatt „nőtte ki magát". 1936 elején még a berlini olimpiára készülő labdarúgókeret tagja volt, de valahogyan nem tartották eléggé tehetségesnek, és kiszorították onnan. Az Újpest vezetősége nyomban szerződtette *Zsengellért,* és be is állította az első csapatba. Ettől kezdve páratlan gyorsasággal fejlődött, csiszolódott, tele volt ötlettel és elgondolással. Rendkívül szellemes, gyors, elegáns, intellektuális játékos vált belőle.

A belsőhármas összeállítása azonban még így is változásokon ment keresztül, s ezek a szerkezeti változások a csatársor első félidőben mutatott gyengébb játéka során érlelődtek meg. Bármilyen nagyszerű volt ugyanis egyénileg a három játékos – az első félidőben nem játszott megfelelően. Különösen *Cseh* mutatkozott zavartnak, de baj volt *Zsengellér* átütőerejével is. Az első félidő eléggé kiábrándítóan 2:2-es döntetlennel végződött, és *Tesar,* a csehszlovák csapat vezetője sugárzó arccal járt-kelt az öltözőben:

– *Nagyon jól megy a játék, fiúk, csak így tovább!*

A magyar öltözőben izgatott „haditanácsot" tartottak, s itt, az első játékrészben látott tények nyomása alatt alakult át a belsőhármas, és nyerte el *Sárosi György* középre kerülésével klasszikus formáját. *Cseh II László* jobbösszekötőt, *Zsengellér Gyula* pedig balösszekötőt játszott. Már a szünet utáni első percben látni lehetett, hogy ez az „agytröszt" igazi összeállítása. Szinte valamennyi magyar játékos feljavult, s a szüntelenül mozgó *Sárosi* csak úgy vonzotta magához a labdákat, melyek közül hatot góllá is váltott.

Sárosi Györgyöt ettől kezdve jó ideig valóságos „félistenként" kezelték a magyar labdarúgásban. Jellemző, hogy a mérkőzés után az akkori sportlap elragadtatásában nemcsak az angol csatársor és az Arsenal „tankjával", *Drake-kel* hasonlította össze, hanem egyenesen azt írta: *„Ha Drake-nek ilyen technikája volna, ő lehetne az angol Sárosi..."*

202.

AUSZTRIA–MAGYARORSZÁG 1:2 (0:1)

Európa-kupa (4. sorozat), 1937. október 10., Bécs, Práter-stadion, 45 000 néző. ***Vezette:*** Argent (angol).

AUSZTRIA: Platzer – Andritz, Sesta – Vavra, Mock, Nausch – Geiter, Hahnemann, Stroh, Jerusalem, Neumer.

MAGYARORSZÁG: SZABÓ Antal *(Hungária, 29/-)* – MIKLÓSI István *(Szürketaxi FC, 1/-)*, BÍRÓ Sándor *(Hungária, 20/-)* – MAGDA Béla *(Ferencváros, 3/-)*, TURAY József *(Hungária, 38/11)*, BALOGH I István *(Újpest, 1/-)* – BÉKY Bertalan *(Phőbus FC, 1/-)*, CSEH II László *(Hungária, 31/15)*, SÁROSI György dr. *(Ferencváros, 40/31)*, ZSENGELLÉR Gyula *(Újpest, 5/4)*, KEMÉNY Tibor *(Ferencváros, 9/-)*. ***Szövetségi kapitány:*** Dietz Károly dr. (25).

Gólszerző: Sárosi György dr. a 21., Stroh a 75., Cseh II László a 77. percben.

Kiállítva: Bíró Sándor a 68. percben.

Az „Agytröszt" névre elkeresztelt belsőhármas vezérletével kapujához szegezte ellenfelét a magyar csapat. A fölény végül a 21. percben érett góllá, amikor egy már-már elveszett labdát *Sárosi* elkanalazott az osztrák védők elől, és nehéz szögből, nyolc méterről laposan a sarokba vágta. A hátralévő időben a remekül védő *Platzer* mentette meg az újabb góltól az osztrákokat. A második félidőben pokoli nyomás nehezedett a magyar kapura, s a helyzetet súlyosbította az is, hogy egy *Sesta–Bíró*összecsapás után a játékvezető kiállította a magyar hátvédet. A csonka magyar csapat a hazaiak egyenlítő gólja ellenére nem roppant össze, s egy ragyogó *Turay–Sárosi–Cseh* akció után a jobbösszekötő védhetetlen gólt lőtt a bal felső sarokba.

203.

MAGYARORSZÁG–SVÁJC 2:0 (1:0)

Európa-kupa (4. sorozat), 1937. november 14., Budapest, Üllői út, 10 000 néző. ***Vezette:*** Popovics (jugoszláv).

MAGYARORSZÁG: SZABÓ Antal *(Hungária, 30/-)* – KORÁNYI I Lajos *(Ferencváros, 28/-)*, BÍRÓ Sándor *(Hungária, 21/-)* – GYARMATI János *(Szegedi AK, 1/-)*, TURAY József *(Hungária, 39/11)*, LÁZÁR Gyula *(Ferencváros, 33/1)* – SAS Ferenc *(Hungária, 10/2)*, KISS Gyula *(Ferencváros, 2/-)*, SÁROSI György dr. *(Ferencváros, 41/32)*, TOLDI Géza *(Ferencváros, 38/22)*, TITKOS Pál *(Hungária, 41/9)*. ***Szövetségi kapitány:*** Dietz Károly dr. (26).

SVÁJC: Bizzozzero – Minelli, Lehmann – Springer, Vernati, Lörtscher – Weber, Wagner, Monnard, Walaschek, G. Aeby.

Gólszerző: Sárosi György dr. a 3., Toldi Géza a 74. percben.

A hideg, havas ítéletidő miatt a magyar csapat vezetői javasolták, hogy csak barátságos mérkőzést játsszon a két csapat. A svájciak nem fogadták el az indítványt – vesztükre! A kupamérkőzésen *Sárosi* már a 3. percben megszerezte a vezetést, az újabb gólra azonban egy órát kellett várni: *„Kiss a 16-os mentén Toldi elé tálal. Ő Sárosihoz játszik, tőle a labda visszapattan Toldihoz. Toldi jobb lábbal hirtelen, laposan kapura lő. Nem is látszik veszélyesnek a lövés, de a sáros labda Bizzozzero kezéről balra csúszik, nekiütközik a kapufának, s mire a kapus utánadobja magát, már túl is van a gólvonalon, 2:0."* A magyar csapat legjobbja *Lázár Gyula* volt. Gólt ugyan nem szerzett, de a labdával azt csinált, amit akart. Nagy technikájának pompásan kedvezett a csúszós, havas pálya. A mérkőzés után kapta „A havasok királya" címet...

204.

PORTUGÁLIA–MAGYARORSZÁG 4:0 (2:0)

1938. január 9., Lisszabon, Benfica-stadion, 10 000 néző. ***Vezette:*** Capdeville (francia).

PORTUGÁLIA: Azevedo – Simões, Gustavo – Amaro, Albino, Carlos Pereira – Mourão, Soeiro, Espirito Santo, Sousa, João Cruz.

MAGYARORSZÁG: SZABÓ Antal *(Hungária, 31/-)* – MIKLÓSI István *(Szürketaxi FC, 2/-)*, BÍRÓ Sándor *(Hungária, 22/-)* – GYARMATI János *(Szegedi AK, 2/-)*, TURAY József *(Hungária, 40/11)*, DUDÁS János *(Hungária, 11/1)* – SAS Ferenc *(Hungária, 11/2)*, VINCZE Jenő *(Újpest, 20/7)*, KÁLLAI Lipót *(Újpest, 5/3)*, ZSENGELLÉR Gyula *(Újpest, 6/4)*, TITKOS Pál *(Hungária, 42/9)*. ***Szövetségi kapitány:*** Dietz Károly dr. (27).

Csere: Turay József helyett SZŰCS György *(Újpest, 21/-)* a 46., Kállai Lipót helyett SZENDRŐDI Lajos *(Elektromos SE, 1/-)* a 46., Simões helyett Galvão a 46. percben.

Gólszerző: Espirito Santo a 14., João Cruz a 15., Soeiro a 48., João Cruz a 75. percben.

Az MLSZ ismét elkövette régi hibáját: január hónapra kötött le válogatott mérkőzést. Ennek „megfelelően" a magyar csapat felkészületlenül utazott ki a találkozóra, ráadásul a mérkőzést szakadó esőben, rossz pályán játszották. A kemény, gyors, igazi latin futballt játszó portugálok esélyt sem adtak a magyar csapatnak a kibontakozásra, s a *Szabó* kapus kezdetleges hibáit kihasználva egy perc alatt rúgott két góllal biztos vezetésre tettek szert. A szünetben cserélt a szövetségi kapitány, ám *Szűcs* és *Szendrődi* pályára lépése nem hozta meg a kívánt eredményt.

205.

LUXEMBURG–MAGYARORSZÁG 0:6 (0:1)

1938. január 16., Luxembourg, Union Luxembourg-stadion, 10 000 néző. ***Vezette:*** Bauwens dr. (német).

LUXEMBURG: Hoscheid – Dumont, Witry – Feyder, Hemmen, J. Fischer – Meyer, Libar, Kremer, Geib, Meylender.

MAGYARORSZÁG: ÚJVÁRI József *(Hungária, 6/-)* – MIKLÓSI István *(Szürketaxi FC, 3/1)*, BÍRÓ Sándor *(Hungária, 23/-)* – GYARMATI János *(Szegedi AK, 3/-)*, SZŰCS György *(Újpest, 22/-)*, DUDÁS János *(Hungária, 12/1)* – SAS Ferenc *(Hungária, 12/2)*, VINCZE Jenő *(Újpest, 21/7)*, SZENDRŐDI Lajos *(Elektromos SE, 2/3)*, KÁLLAI Lipót *(Újpest, 6/4)*, TITKOS Pál *(Hungária, 43/9)*. ***Szövetségi kapitány:*** Dietz Károly dr. (28).

Csere: Sas Ferenc helyett ZSENGELLÉR Gyula *(Újpest, 7/5)* a 40. percben.

Gólszerző: Szendrődi Lajos a 13., Szendrődi Lajos az 59., Kállai Lipót a 73., Zsengellér Gyula (11-esből) a 75., Miklósi István a 80., Szendrődi Lajos a 82. percben.

A téli túra második mérkőzésén Luxemburg nem bizonyult komoly ellenfélnek a magyar csapat számára. Bár..., az első félidőben még döcögött a játék (ebben az időszakban *Újvári József* kapus és *Bíró Sándor* balhátvéd volt a magyar csapat legjobbja), *Zsengellér* becserélésével azonban alaposan feljavult a csatársor játéka. Különösen a center posztján játszó *Szendrődi Lajos* volt eredményes, három góljával és nagyszerű gólpasszaival nagyban hozzájárult a fölényes magyar győzelemhez. *„A luxemburgiak a portugálokhoz képest keveset fejlődtek* – összegezte a téli túra tapasztalatait *dr. Fodor Henrik* csapatvezető –, *könnyű győzelmet arattunk ellenük."*

206.

NÉMETORSZÁG–MAGYARORSZÁG 1:1 (1:0)

1938. március 20., Nürnberg, Altes Stadion, 53 000 néző. ***Vezette:*** Langenus (belga).

NÉMETORSZÁG: Jakob – Billmann, Münzenberg – Kitzinger, Goldbrunner, Mengel – Lehner, Siffling, Berndt, Kuzorra, Fath.

MAGYARORSZÁG: HÁDA József *(Ferencváros, 14/-)* – KORÁNYI I Lajos *(Ferencváros, 29/-)*, BÍRÓ Sándor *(Hungária, 24/-)* – PÁZMÁNDY Sándor *(Elektromos SE, 1/-)*, BALOGH II Miklós *(Nemzeti, 1/-)*, BALOGH I István *(Újpest, 2/-)* – PUSZTAI Ferenc *(Újpest, 2/-)*, ZSENGELLÉR Gyula *(Újpest, 8/5)*, KISALAGI János *(Nemzeti, 1/-)*, TOLDI Géza *(Ferencváros, 39/23)*, HORVÁTH Ferenc *(Nemzeti, 1/-)*. ***Szövetségi kapitány:*** Dietz Károly dr. (29).

Gólszerző: Siffling a 29., Toldi Géza a 49. percben.

Kisebb meglepetést okozott, hogy a kezdő tizenegyben négy újonc (a Nemzetiből három, az Elektromosból egy) kapott bizonyítási lehetőséget. Az első félidőben változatos játék alakult ki, a németek *„két sarokrúgás befejezéseképp fejes nyomán gyors dugót érnek el”*, a magyarok a 44. percben viszont 11-est reklamálnak, amikor *Zsengellér* öt méterről leadott lövésébe *Billmann* kézzel üt bele... A második játékrész elején *„Kisalagi luftot rúg, Toldi megmérgesedik: 16 méterről leadott bődületes erejű lövésével kiegyenlítünk! Aztán a meleg ellanyhítja a játékot, a hajrá viszont a németeké, de Hádával az élen hátvédeink helyükön vannak”*. Az újoncok a várt teljesítményt nyújtották, a fedezetsorban az újpesti *Balogh,* elöl pedig a két összekötő, *Zsengellér* és sérüléséig *Toldi* játszott átlagon felül. *„Idegenben döntetlen, győzelemmel ér fel! Győzelmi rápénzt kap a csapat!”* – nyilatkozta *Kenyeres Árpád,* az MLSZ főtitkára.

207.

MAGYARORSZÁG–GÖRÖGORSZÁG 11:1 (7:0)

Világbajnoki selejtező (3. világbajnokság – Franciaország), 1938. március 25., Budapest, Hungária út, 14 000 néző. ***Vezette:*** Xifando (román).

MAGYARORSZÁG: HÁDA József *(Ferencváros, 15/-)* – KORÁNYI I Lajos *(Ferencváros, 30/-)*, BÍRÓ Sándor *(Hungária, 25/-)* – LÁZÁR Gyula *(Ferencváros, 34/1)*, SZŰCS György *(Újpest, 23/-)*, BALOGH I István *(Újpest, 3/-)* – SAS Ferenc *(Hungária, 13/2)*, VINCZE Jenő *(Újpest, 22/8)*, NEMES József *(Kispest, 1/3)*, ZSENGELLÉR Gyula *(Újpest, 9/10)*, TITKOS Pál *(Hungária, 44/11)*. ***Szövetségi kapitány:*** Dietz Károly dr. (30).

GÖRÖGORSZÁG: Szklavunosz – Kuszulakisz, Papadopulosz – Delianisz, Kondulisz, Gikasz – Miakisz, Maropulosz, Vikelidisz, Makrisz, Hrisztodolu.

Gólszerző: Zsengellér Gyula a 15., Titkos Pál a 18., Zsengellér Gyula (11-esből) a 23., Zsengellér Gyula a 25., Vincze Jenő a 30., Nemes József a 37., Nemes József a 41., Nemes József az 51., Zsengellér Gyula a 67., Titkos Pál a 82., Zsengellér Gyula a 85., Makrisz a 90. percben.

A mérkőzés előkészületeinek érdekessége, hogy *dr. Dietz Károly* szövetségi kapitány két nappal a találkozó időpontja előtt hirdette ki a magyar csapat keretében szereplők névsorát. A zuhogó esőben a világbajnokságra aspiráló magyar gárda esélyt sem adott ellenfelének, s már az első félidőben rúgott hét góljával eldöntötte a találkozó sorsát. Különösen *Zsengellér Gyula* volt elemében, öt góllal terhelte meg *Szklavunosz* hálóját. A görögök a szépítő és egyben becsületgóljukat a 90. perc utolsó tíz másodpercében szerezték.

Szép számú nevezés után, számos visszalépéssel tarkított selejtező sorozatban kvalifikálhatták magukat a csapatok a 3. Labdarúgó Világbajnokság (Franciaország) döntőjébe. Magyarország válogatottja Görögország és Palesztina „társaságában" a 6. csoportba került. A FIFA döntése értelmében a csoportban először Görögország válogatottjának kellett oda-vissza alapon megmérkőzni Palesztina csapatával. Ezt a párharcot a görögök nyerték (Palesztina–Görögország 1:3, Görögország–Palesztina 1:0), így jogot nyertek arra, hogy Magyarország csapatával megmérkőzzenek a döntőbe jutásért. A Magyar Labdarúgók Szövetsége 1938 februárjában ajánlatot tett a Görög Labdarúgó-szövetségnek, hogy csak egyetlen mérkőzésen, Budapesten döntsék el a továbbjutás sorsát. A görögök az ajánlatot elfogadták. A magyar csapat az erőviszonyoknak megfelelően parádés játékkal, könnyedén 11:1-re legyőzte ellenfelét, s bejutott a világbajnokság tizenhatos döntőjébe.

A selejtezőben elért győzelem után már a világbajnokságra készülő válogatott keret kijelölésével kapcsolatos viták kerültek előtérbe. *Dietz Károly dr.* szövetségi kapitány az 1938. május 15-én lejátszott előkészületi mérkőzés (Magyar válogatott–Wolverhampton 0:0) tapasztalatai alapján két kapusnak *(Szabó Antal, Háda József)*, három hátvédnek *(Korányi I Lajos, Bíró I Sándor, Polgár Gyula)*, öt fedezetnek *(Lázár Gyula, Turay József, Szűcs György, Balogh I István, Szalay I Antal)* és hét csatárnak *(Sas Ferenc, Zsengellér Gyula, Bíró II Mihály, Vincze Jenő, Sárosi György dr., Toldi Géza, Titkos Pál)* küldött meghívót a világbajnoki keretbe. Ezen kívül számításba vette még a „bombázó" *Kohut Vilmost,* a Ferencváros egykori balszélsőjét, aki már hosszabb ideje az Olympique Marseille csapatában kergette a labdát. Ő volt *Dietz Károly dr.* szövetségi kapitány „titkos gondolata".

A keretbe sérült játékosok is bekerültek, velük kapcsolatban a szövetségi kapitány kijelentette: *„Ha Háda sérülése nem javul, helyére Pálinkás kerül. Ha Polgár sérülése nem javul, helyére Miklósit hívom be, ha bajnoki mérkőzésen ő is megsérül, Olajkár I lesz a helyettese".*

A korabeli sajtó a válogatott keret összeállítását három ponton támadta: nehezményezte *Dudás János, Sárosi III Béla* (a „nagy" *Sárosi Gyurka* öccse) és az „Agytröszt" harmadik tagja, *Cseh II László* mellőzését. A szövetségi kapitány az első két játékos kihagyását azzal indokolta, hogy a világbajnokságon már nem lehet kísérletezni; *„Dudás a megelőző mérkőzéseken egyenetlenül játszott, a kis Sárosinak pedig nincs nemzetközi rutinja". Cseh „Matyi"* kihagyását nem indokolta *Dietz Károly dr.* A korabeli sajtó azonban célozgatott arra, hogy a világbajnokság előtti hetekben *Cseh* könnyelmű életmódot folytatott. A Sporthírlap meg is jelentetett egy rajzot *„Matyiról"* és *Dietz Károlyról* „A nótás kapitány és a kegyvesztett prímás" címmel. A rajzon *Cseh* a szövetségi kapitánynak hegedül, aki rémülten tapasztja fülére tenyerét, hogy távol tartsa a hamis hangokat... Ma már nehéz lenne megállapítani, hogy mennyire voltak jogosak a *Cseh* elleni kifogások, annyi azonban bizonyos, hogy *Cseh* a keret összeállítását követő vasárnapon, a soros bajnoki mérkőzésen ragyogóan játszott és négy gólt rúgott. Ennek ellenére sem került be az utazókeretbe... *(Dietz Károly* szövetségi kapitány a világbajnokság után sem számított igazán a Hungária FC balösszekötőjének játékára, mindössze két alkalommal adott neki játéklehetőséget a nemzeti tizenegyben.)

208.

MAGYARORSZÁG–HOLLAND-INDIA 6:0 (4:0)

Világbajnoki nyolcaddöntő (3. világbajnokság – Franciaország), 1938. június 5., Reims, Stade Vèlodrome Municipal, 10 000 néző. ***Vezette:*** Conrie (francia).

MAGYARORSZÁG: HÁDA József *(Ferencváros, 16/-)* – KORÁNYI I Lajos *(Ferencváros, 31/-)*, BÍRÓ Sándor *(Hungária, 26/-)* – LÁZÁR Gyula *(Ferencváros, 35/1)*, TURAY József *(Hungária, 41/11)*, BALOGH I István *(Újpest, 4/-)* – SAS Ferenc *(Hungária, 14/2)*, ZSENGELLÉR Gyula *(Újpest, 10/12)*, SÁROSI György dr. *(Ferencváros, 42/34)*, TOLDI Géza *(Ferencváros, 40/24)*, KOHUT Vilmos *(Olympique Marseille, 24/13)*. ***Szövetségi kapitány:*** Dietz Károly dr. (31).

HOLLAND-INDIA: Bing Mo Heng – Samuels, Hukon – Anwar, Meeng, Nawir – Taihutu, Pattiwael, Sommers, Soedarmadji, Hong Djien.

Gólszerző: Kohut Vilmos a 13., Toldi Géza a 16., Sárosi György dr. a 25., Zsengellér Gyula a 30., Zsengellér Gyula a 79., Sárosi György dr. a 89. percben.

Holland-India (ma Indonézia) csapata afféle „sötét lónak" számított – így (nem feledve az „egyiptomi csapást") a magyar csapat a legerősebb összeállításában lépett pályára. Az első félidőben olykor-olykor még volt igazi játék a magyar csapat jóvoltából, később azonban, amikor a magyar játékosok látták, hogy állandóan a sérülés veszélye fenyegeti őket, lefékeztek és visszahúzódtak a közelharctól. Ennek ellenére *Sárosi György* és *Zsengellér Gyula* vezérletével könnyedén alakították ki a helyzeteket az indonéz kapu előtt, melyből hatot értékesítettek is. A találkozó lefújása után a csapat játékosainak még azon is volt kedvük derülni, hogy az indusok a szünetben nem az öltözői padokon ültek, hanem a földön csücsültek...

209.

MAGYARORSZÁG–SVÁJC 2:0 (1:0)

Világbajnoki negyeddöntő (3. világbajnokság – Franciaország), 1938. június 12., Lille, Stade Victor Boucquey, 20 000 néző. ***Vezette:*** Barlassina (olasz).

MAGYARORSZÁG: SZABÓ Antal *(Hungária, 32/-)* – KORÁNYI I Lajos *(Ferencváros, 32/-)*, BÍRÓ Sándor *(Hungária, 27/-)* – SZALAY Antal *(Újpest, 20/-)*, TURAY József *(Hungária, 42/11)*, LÁZÁR Gyula *(Ferencváros, 36/1)* – SAS Ferenc *(Hungária, 15/2)*, VINCZE Jenő *(Újpest, 23/8)*, SÁROSI György dr. *(Ferencváros, 43/35)*, ZSENGELLÉR Gyula *(Újpest, 11/13)*, KOHUT Vilmos *(Olympique Marseille, 25/13)*. ***Szövetségi kapitány:*** Dietz Károly dr. (32).

SVÁJC: Huber – Stelzer, Lehmann – Springer, Vernati, Lörtscher – Bickel, Abegglen III, Amado, Walaschek, Grassi.

Gólszerző: Sárosi György dr. a 43., Zsengellér Gyula a 90. percben.

A svájci csapat némi hátránnyal állt ki a mérkőzésre, mert a németek elleni első összecsapásuk döntetlenül végződött, s így az akkori szabályok szerint a találkozót meg kellett ismételni. A fáradtság ellenére a „svájci gárda" komoly ellenállást tanúsított a magyar csapattal szemben, egészen a 42. percig: ekkor Sárosi fejelt a kapuba. *(„Láttam* – nyilatkozta a szünetben –, *hogy Huber helyezkedik Zsengellér lövésére, s úgy láttam, hogy azt ki is védené. Ezért ugrottam be és fejeltem máshová a labdát, mint ahová a kapus várta.")* A második magyar gól tulajdonképpen a 91. percben született – Barlassina játékvezető elnézte az óráját, 46 percig vezette a második félidőt –, amikor Zsengellér a 16-osról jól megszúrta a labdát, amely a kapufa éléről vágódott a hálóba. Kezdésre már nem is kellett a csapatoknak felállni...

210.

MAGYARORSZÁG–SVÉDORSZÁG 5:1 (3:1)

Világbajnoki elődöntő (3. világbajnokság – Franciaország), 1938. június 16., Párizs, Parc des Princes, 28 000 néző. ***Vezette:*** Leclerq (francia).

MAGYARORSZÁG: SZABÓ Antal *(Hungária, 33/-)* – KORÁNYI I Lajos *(Ferencváros, 33/-)*, BÍRÓ Sándor *(Hungária, 28/-)* – SZALAY Antal *(Újpest, 21/-)*, TURAY József *(Hungária, 43/11)*, LÁZÁR Gyula *(Ferencváros, 37/1)* – SAS Ferenc *(Hungária, 16/2)*, ZSENGELLÉR Gyula *(Újpest, 12/15)*, SÁROSI György dr. *(Ferencváros, 44/36)*, TOLDI Géza *(Ferencváros, 41/24)*, TITKOS Pál *(Hungária, 45/12)*. ***Szövetségi kapitány:*** Dietz Károly dr. (33).

SVÉDORSZÁG: Abrahamsson – I. Eriksson, O. Källgren – Almgren, S. Jacobsson, Svanström – Nyberg, S. Jonasson, H. Andersson, Keller, Wetterström.

Gólszerző: Nyberg az 1., S. Jacobsson (öngól) a 21., Titkos Pál a 37., Zsengellér Gyula a 38., Sárosi György dr. a 67., Zsengellér Gyula a 85. percben.

A magyar válogatott úgy látszik, „beérett" a világbajnokság eddigi küzdelmein. Összehasonlíthatatlanul jobb teljesítményt nyújtott, mint a svájciak elleni mérkőzésen. S ami a legfontosabb különbség: a svájciak elleni gólképtelen csatársor valósággal „feltámadt".

1. perc: a magyar csapat kirúgását *„Andersson elfejeli Turay elől, Nyberghez jut a labda, Nyberg rohan befelé húzódva a kapu felé. Lázár belül kíséri. A svéd szélső könnyen megy át Bírón is. Bíró megáll, mintha gyökeret vert volna a lába, Szabó is bennragad, védelmünk dermedten nézi, amint Nyberg kapura rúgja a labdát. Kényelmesen lő a svéd szélső, mintegy 7 méterről laposan az ellenkező sarokba. 1:0-ra vezet Svédország!"*

21. perc: *„Korányi kapukirúgását Sárosi dr. elfogja, és azonnal Toldihoz küldi. Toldi vezeti a labdát, azután előread Sárosinak. A középcsatár csel után kiadja Titkosnak. Balszélsőnk fut a labdával, majd bead. A beadást Zsengellér előredőlve élesen a jobb sarokba fejeli. A svéd jobbhátvéd és a középfedezet rémülten szalad hátra, s egymást akadályozva igyekszik elérni a jól irányzott labdát. A középfedezet éri el, s jobb lábbal beljebb segíti a labdát! Öngól. Zsengellér fejese is bement volna, a középfedezet Jacobsson még kívül érte el. Egyenlítettünk, 1:1."*

37. perc: *„Toldi csellel Sárosi elé játszik. Sárosi máris dobja a labdát Titkos elé. Titkos rajta van, fut is a labdával. Eriksson cselt vár, de Titkos irányt változtat és máris kanyarodik befelé, mint a szélvész. Amint beér a 16-os területére, megszúrja a labdát és az villámként vágódik a bal sarokba. 2:1-re vezetünk."*

38. perc: *„Sárosi egy kissé jobbra húzódik, Sashoz játszik és máris rohan befelé, hogy jó helyen kapja majd Sastól a labdát. Jobbszélsőnk bead, a beadás azonban nem jön jól lábra Sárosinak, leveszi és Zsengellér elé teszi a labdát, Zsengellér hatalmas lövéssel, félmagasan rúgja a bal sarokba. 3:1-re vezetünk."*

67. perc: *„A szögletet hárítja a svéd védelem, Sárosi indítja el a támadást, Zsengellér folytatja. Sas fut és pontosan ível a kapu elé, az ötös túlsó sarkára, éppen Sárosi elé. Sárosi kitűnő érzékkel ugrik fel a labdáért, s fejéről élesen vágódik a svéd kapu jobb oldalába a 4. magyar gól. 4:1!"*

85. perc: *„Lázár és Turay vezeti támadásunkat, Källgren belelép, de lábáról lepattan a labda, Sárosi elcsípi, rohan vele, ezután Zsengellér elé teszi. Zsengellér mint a villám ugrik ki, s kb. 10 méterről olyan erővel vágja meg a labdát, hogy a félmagas lövéshez a svéd kapus utána sem tud nyúlni. 5:1!"*

Döntőbe jutott a magyar csapat!

211.

OLASZORSZÁG–MAGYARORSZÁG 4:2 (3:1)

Világbajnoki döntő (3. világbajnokság – Franciaország), 1938. június 19., Párizs, Stade de Colombes, 65 000 néző. ***Vezette:*** Capdeville (francia).

OLASZORSZÁG: Olivieri – Foni, Rava – Serantoni, Andreolo, Locatelli – Biavati, Meazza, Piola, G. Ferrari, Colaussi.

MAGYARORSZÁG: SZABÓ Antal *(Hungária, 34/-)* – POLGÁR Gyula *(Ferencváros, 15/2)*, BÍRÓ Sándor *(Hungária, 29/-)* – SZALAY Antal *(Újpest, 22/-)*, SZŰCS György *(Újpest, 24/-)*, LÁZÁR Gyula *(Ferencváros, 38/1)* – SAS Ferenc *(Hungária, 17/2)*, VINCZE Jenő *(Újpest, 24/8)*, SÁROSI György dr. *(Ferencváros, 45/37)*, ZSENGELLÉR Gyula *(Újpest, 13/15)*, TITKOS Pál *(Hungária, 46/13)*. ***Szövetségi kapitány:*** Dietz Károly dr. (34).

Gólszerző: Colaussi az 6., Titkos Pál a 8., Piola a 17., Colaussi a 35., Sárosi György dr. a 70., Piola a 82. percben.

A magyar válogatott annyi vihar, és az utóbbi évek annyi hullámvölgye után eljutott a döntőig. A végső győzelem gyümölcsét azonban különösen kívánatossá tette, hogy Olaszország ősi ellenfélnek számított. Akkor már 13 éve nem tudott győzni Olaszország ellen a magyar válogatott, és mindenki azt remélte, hogy most a semleges pályán sikerül megtörni a varázst.

6. perc: *„Sárosi buktatása miatt kapunk szabadrúgást. Zsengellér 25 méterről lövi, Andreolo beleteszi a lábát, a bőr szögletre pattan. Sas küldi a szögletet, Serantoni kivágja Biavati elé, Lázár nem tudja szerelni, a szélső elfut, bead, Piola kapásból Colaussi elé játszik, aki nagy iramban jön, Szabó csúnyán bentragad és Colaussi biztosan lő a jobb sarokba. 1:0-ra vezetnek az olaszok."*

8. perc: *„Sárosit elnyomják az olasz védők a 16-oson belül, Sárosi reklamál is, de a játékvezető továbbot int. A labda kikerül Sashoz, a szélső Vinczéhez játszik, Vincze Sárosi elé továbbítja a labdát. Sárosi csodálatos érzékkel emeli át a labdát a védők feje fölött Titkos elé. Titkos remekül csúsztatja a lábán végig a labdát, ezután gyilkos erejű lövést ereszt meg a bal felső sarokba, Olivieri vetődik, de a lövés védhetetlen. 1:1!"*

17. perc: *„Colaussi elszalad Szalaytól, labdáját Piola kapja, rögtön átadja Ferrarinak, aki lőhetne. De nem vállalkozik erre, inkább átjátszik Meazza elé! Ez visszadja Piolának. Az olasz középcsatár tiszta helyzetben jobbal lő. Félmagas lövése védhetetlenül vágódik be a bal sarokba. 2:1-re vezetnek az olaszok."*

35. perc: *„Titkos visszajátszik Zsengellérhez, tőle elveszik a labdát, s Andreolo nagy rúgással vágja előre a balszélre. Colaussi elszalad Szalaytól, Polgár rohamozza, de Colaussi egyetlen testcsellel tisztára játssza magát és 10 méterről jobb lábbal a bal sarokba küldi az olaszok harmadik gólját. 3:1!"*

70. perc: *„Polgár viszi a labdát, előreadja Sárosinak, aki gyorsan odateszi Zsengellér elé. Már Zsengellér is lőhetne, de ő biztosra akar menni. A kaputól 12 m-nyire átfejeli Sárosihoz a labdát, aki jobb belsővel a kapu bal oldalába vágja a magyarok szépítő gólját. 3:2!"*

82. perc: Ferrari előrevágott labdája Biavatihoz kerül, aki *„Lázárt elhagyta, Bíró lemarad, nem is üldözi. Már Biavati is lőhetne, de inkább begurít Piolának, aki a 11-es ponton várja a labdát. Polgár csak 2 méternyire van Piolától, de az olasz középcsatár rögtön lő és a labda a jobb sarokba vágódik. 4:2!*

A mérkőzés után sok kritika érte a magyar csapat összeállítását – ennek ellenére a döntőbe jutás (és az ezüstérem) már önmagában is sikernek számít.

212.

SKÓCIA–MAGYARORSZÁG 3:1 (3:0)

1938. december 7., Glasgow, Ibrox Park, 20 000 néző. ***Vezette:*** Nattras (angol).

SKÓCIA: Dawson – Anderson, A. Beattie – Shankley, Baxter, Symon – McPayden, Walker, McCulloch, Black, Gillick.

MAGYARORSZÁG: SZABÓ Antal *(Hungária, 35/-)* – KORÁNYI I Lajos *(Phőbus FC, 34/-)*, BÍRÓ Sándor *(Hungária, 30/-)* – POLGÁR Gyula *(Ferencváros, 16/2)*, TURAY József *(Hungária, 44/11)*, DUDÁS János *(Hungária, 13/1)* – TITKOS Pál *(Hungária, 47/13)*, CSEH II László *(Hungária, 32/15)*, SÁROSI György dr. *(Ferencváros, 46/38)*, TOLDI Géza *(Ferencváros, 42/23)*, GYETVAI László *(Ferencváros, 1/-)*. ***Szövetségi kapitány:*** Dietz Károly dr. (35).

Gólszerző: Walker (11-esből) a 19., Black a 29., Gillick a 31., Sárosi György dr. (11-esből) a 72. percben.

A találkozó előtt *Szalay I Antal* megsérült, helyére a szövetségi kapitány *Polgár Gyulát* állította a jobbfedezet posztjára. Az első félidőben jobb taktikával, gyorsabban, pompásabb erőnlétben, nagyobb technikai felkészültségben játszottak a skótok. Rengeteg helyzetet dolgoztak ki, s a helyzetkihasználásukkal sem volt baj. A szünet után a magyar csapat sokat támadott, a tíz emberrel *(Black* a 39. percben kulcscsonttörést szenvedett) felálló skótok ellen, de támadásaikban nem volt átütő erő. *„Ilyen térdig érő sárban nehéz játszani* – mentegette a vereséget *Korányi Lajos. – A mérkőzést a skótok jobb erőnléte döntötte el." Fodor Henrik dr.* csapatvezető egyetértett a jobbhátvéddel: *„Ha a magyar futballistáknak lenne ilyen remek erőnlétük, akkor Skóciában is tudnánk győzni!"*

213.

HOLLANDIA–MAGYARORSZÁG 3:2 (1:1)

1939. február 26., Rotterdam, Feyenoord-stadion, 35 000 néző. ***Vezette:*** Dale (angol).

HOLLANDIA: Van Male – Blomvliet, Caldenhove – Stam, Anderiesen, Schubert – Dräger, Van der Veen, Vente, Smit, De Harder.

MAGYARORSZÁG: SZABÓ Antal *(Hungária, 36/-)* – KORÁNYI I Lajos *(Phőbus FC, 35/-)*, BÍRÓ Sándor *(Hungária, 31/-)* – LÁZÁR Gyula *(Ferencváros, 39/1)*, TURAY József *(Hungária, 45/11)*, DUDÁS János *(Hungária, 14/1)* – BÉKY Bertalan *(Phőbus FC, 2/-)*, CSEH II László *(Hungária, 33/15)*, ZSENGELLÉR Gyula *(Újpest, 14/16)*, SÁROSI György dr. *(Ferencváros, 47/38)*, GYETVAI László *(Ferencváros, 2/1)*. ***Szövetségi kapitány:*** Dietz Károly dr. (36).

Gólszerző: Zsengellér Gyula a 6., Vente a 38., Vente a 46., Gyetvai László a 78., De Harder a 80. percben.

A szokatlan időpontban lejátszott találkozón a felkészületlen magyar csapat előbb vezetett, majd egyenlített, de végül alulmaradt a gyorsabb és erőteljesebb futballt játszó hollandokkal szemben. *„Most már én is azt mondom, hogy át kell térnünk a modern futballra"* – nyilatkozta a találkozó után Lázár *„Tanár úr".* A Mandaag Morgen holland újság kritikájában magyarázatot is ad *Lázár Gyula* kijelentésére: *„A magyar játékosok azt hiszik, hogy csak ki kell állniuk, a játék magától megy, a győzelem magától is megszületik. A magyarok testőrökhöz hasonlítottak, akik állnak a pályán és várják, hogy mi történik. Nem voltak harcra kész és harcot kereső katonák, talán mert érezték, hogy nem elég erősek ahhoz, hogy beavatkozásuk esetén a harcot a maguk javára tudják eldönteni. Ezért nem volt elég a technikai tudásuk a győzelemhez."*

214.

FRANCIAORSZÁG–MAGYARORSZÁG 2:2 (1:1)

1939. március 16., Párizs, Parc des Princes, 30 000 néző. ***Vezette:*** Lewington (angol).

FRANCIAORSZÁG: De Rui – Van Dooren, Mattler – Bourbotte, Jordan, Diagne – Aston, Ben Barek, Courtois, Heisserer, Weiskopf.

MAGYARORSZÁG: SZABÓ Antal *(Hungária, 37/-)* – KORÁNYI I Lajos *(Phőbus FC, 36/-)*, BÍRÓ Sándor *(Hungária, 32/-)* – LÁZÁR Gyula *(Ferencváros, 40/1)*, SÁROSI III Béla *(Ferencváros, 1/-)*, BALOGH I István *(Újpest, 5/-)* – SZÁNTÓ József *(Szolnoki MÁV MTE, 1/-)*, ZSENGELLÉR Gyula *(Újpest, 15/16)*, KOLLÁTH II Ferenc *(Szolnoki MÁV MTE, 1/-)*, KISZELY István *(Ferencváros, 1/2)*, GYETVAI László *(Ferencváros, 3/1)*. ***Szövetségi kapitány:*** Dietz Károly dr. (37).

Gólszerző: Ben Barek a 15., Kiszely István a 17., Kiszely István az 55., Heisserer a 87. percben.

Sokáig győzelemre állt az átszervezett, négy újoncot felvonultató magyar csapat, ám a 87. percben *Bíró* fejjel haza akarta csúsztatni a labdát, mely rövidre sikerült, s a közbeugró *Heisserer* nyolc méterről a jobb sarokba rúgta csapata egyenlítő gólját. A lelkesen és keményen játszó magyar együttes győzelmet érdemelt volna. *„A magyar védelemből Bíró és Korányi, valamint Sárosi III, a csatársorban pedig Szántó János játszott pompásan." Korányi Lajos* a találkozó végén szomorúan nyilatkozta: *„Régen játszottunk ilyen nagy balszerencsével. Amikor a franciák második gólja előtt kereszteztem, pillanatnyilag határozatlan voltam, mert éreztem, hogy kézzel fogtam meg a labdát. Meglepett a helyzet. Bírónak el kellett volna fejelnie a labdát!"*

215.

ÍRORSZÁG (ÍR SZABAD ÁLLAM)–MAGYARORSZÁG 2:2 (1:1)

1939. március 19., Cork, Park Stadion, 12 000 néző. ***Vezette:*** Nattras (angol).

ÍRORSZÁG: McKenzie – Gorman, Hoy – O'Reilly, Turner, Weir – O'Flanagan, Dunne, Bradshaw, Carey, Foy.

MAGYARORSZÁG: SZABÓ Antal *(Hungária, 38/-)* – KORÁNYI I Lajos *(Phőbus FC, 37/-)*, BÍRÓ Sándor *(Hungária, 33/-)* – LÁZÁR Gyula *(Ferencváros, 41/1)*, SÁROSI III Béla *(Ferencváros, 2/-)*, BALOGH I István *(Újpest, 6/-)* – ÁDÁM Sándor *(Újpest, 1/-)*, ZSENGELLÉR Gyula *(Újpest, 16/17)*, KOLLÁTH II Ferenc *(Szolnoki MÁV MTE, 2/1)*, KISZELY István *(Ferencváros, 2/2)*, GYETVAI László *(Ferencváros, 4/1)*. ***Szövetségi kapitány:*** Dietz Károly dr. (38).

Gólszerző: Bradshaw a 14., Zsengellér Gyula a 38., Kolláth II Ferenc a 50., Carey a 88. percben.

Az Ir Szabad Állam (ekkor így nevezték Írországot) elleni találkozón kísértett a párizsi balszerencse: válogatottunk ezúttal a 88. percig állt győzelemre, amikor az írek egy formás támadás után egyenlítettek. A gól utáni ellentámadásnál *„Hoy cipője orron találja Kiszelyt"*, aki orrcsonttörést és könnyű agyrázkódást szenvedett, s kórházba szállították. A gyors és erőteljes játékot játszó, a *Korányi* és *Ádám* sérülése miatt többször „átrendezett" magyar csapat győzelmet érdemelt volna. Az íreket meglepték a magyar játékosok hosszú keresztlabdákra épülő támadásai. *„Ha a sérülések elmaradnak, három góllal győzünk* – jelentette ki a mérkőzés végén *Dietz Károly* szövetségi kapitány. – *Az írek teljesen az angol minta szerint játszanak, gyorsan továbbítják a labdát és keményen egészen a szabályok legvégső határáig."*

216.

SVÁJC–MAGYARORSZÁG 3:1 (1:0)

1939. április 2., Zürich, Hardturm-stadion, 22 000 néző. ***Vezette:*** Scorzoni (olasz).

SVÁJC: Huber – Stelzer, Lehmann – Springer, Vernati, Rauch – Bickel, P. Aeby, Walaschek, Abegglen III, G. Aeby.

MAGYARORSZÁG: SZABÓ Antal *(Hungária, 39/-)* – OLAJKÁR I Károly *(Kispest, 1/-)*, BÍRÓ Sándor *(Hungária, 34/-)* – LÁZÁR Gyula *(Ferencváros, 42/1)*, SÁROSI III Béla *(Ferencváros, 3/-)*, BALOGH I István *(Újpest, 7/-)* – SZÁNTÓ József *(Szolnoki MÁV MTE, 2/-)*, ZSENGELLÉR Gyula *(Újpest, 17/17)*, SOLTI IV József dr. *(Phőbus FC, 2/2)*, DÉRI Károly *(Kispest, 4/3)*, GYETVAI László *(Ferencváros, 5/1)*. ***Szövetségi kapitány:*** Dietz Károly dr. (39).

Gólszerző: G. Aeby a 43., Déri Károly az 54., P. Aeby a 74., Walaschek a 80. percben.

Nem a legjobb előjelekkel utazott el válogatottunk Zürichbe, ugyanis a szövetségi kapitánynak *Korányi, Polgár, Sárosi dr., Kiszely, Kállai* és *Ádám* sérülése miatt teljesen új csapatot kellett pályára küldenie. *„Az első félidőben óriási fölényben voltunk, de semmi sem sikerült. Kihagyott helyzeteink tömkelegét felváltja a könnyelműségünket kihasználva megszülető szerencsés svájci gól (lesből!...)"* Szünet után *„saját idegeinket őrli fel szakadatlan, meddő támadásaink sorozata". Gyetvai* megsérül, ezzel tovább romlik csatársorunk gólszerzési esélye. A négy hátvéddel játszó svájciak megérzik a lehetőséget, kitámadnak és hat perc alatt a megzavarodott magyar védelem asszisztálása mellett két gólt szereznek. *„Szánalmas, hogy ilyen középcsatárral kell a magyar válogatottnak játszania!* – jegyezte meg *Volentik Béla,* a Svájcban élő edző.

217.

MAGYARORSZÁG–ÍRORSZÁG (ÍR SZABAD ÁLLAM) 2:2 (1:0)

1939. május 18., Budapest, Hungária út, 15 000 néző. ***Vezette:*** Bauwens dr. (német).

MAGYARORSZÁG: SZABÓ Antal *(Hungária, 40/-)* – KIS Károly *(Hungária, 3/-)*, BÍRÓ Sándor *(Hungária, 35/-)* – SZALAY Antal *(Újpest, 23/-)*, SZŰCS György *(Újpest, 25/-)*, BALOGH I István *(Újpest, 8/-)* – SZÁNTÓ József *(Szolnoki MÁV MTE, 3/-)*, SÁROSI György dr. *(Ferencváros, 48/38)*, KOLLÁTH II Ferenc *(Szolnoki MÁV MTE, 3/3)*, KISZELY István *(Ferencváros, 3/2)*, NAGY Antal *(Szegedi AK, 1/-)*. ***Szövetségi kapitány:*** Dietz Károly dr. (40).

ÍRORSZÁG: McKenzie – O'Neill, Hoy – O'Reilly, McMahoney, Weir – O'Flanagan, Dunne, Bradshaw, Carey, Fallon.

Gólszerző: Kolláth II Ferenc a 39., O'Flanagan az 52., O'Flanagan a 77., Kolláth II Ferenc a 84. percben.

A magyar csapat körülményes játéka és gólképtelensége miatt nem tudott győzni a technikás írek ellen, s a döntetlent is csak némi szerencsével tudta bebiztosítani. *„Ez volt az a mérkőzés* – írta a találkozó után bírálatában a Nemzeti Sport –, *amelyet az utolsó tíz percben gólokkal kellett volna nyernünk, és mégsem itt dőlt el a mérkőzés sorsa, hanem az első 80 perc meddő játékán. Régen láttunk már válogatott mérkőzést, amelyen a magyar csapat ekkora fölényben lett volna. Támadás támadás után gördült az ír kapu ellen, gól azonban csak nem akart születni. Ekkora fölény után csak két gólt lőni, ez egymagában mutatja a magyar csatárjáték végzetes hibáit (lassúság a mozdulatokban, a futásban, a megfordulásban, a labda átvételben, a labda elkezelésében), s mutatja a védelem sebezhetőségét."*

218.

MAGYARORSZÁG–OLASZORSZÁG 1:3 (0:1)

1939. június 8., Budapest, Üllői út, 36 000 néző. ***Vezette:*** Thompson (észak-ír).

MAGYARORSZÁG: SZABÓ Antal *(Hungária, 41/-)* – KORÁNYI I Lajos *(Phőbus FC, 38/-)*, BÍRÓ Sándor *(Hungária, 36/-)* – LÁZÁR Gyula *(Ferencváros, 43/1)*, TURAY József *(Hungária, 46/11)*, BALOGH I István *(Újpest, 9/-)* – KINCSES Mihály *(Kispest, 1/-)*, SÁROSI György dr. *(Ferencváros, 49/38)*, ZSENGELLÉR Gyula *(Újpest, 18/17)*, KISZELY István *(Ferencváros, 4/3)*, GYETVAI László *(Ferencváros, 6/1)*. ***Szövetségi kapitány:*** Dietz Károly dr. (41).

OLASZORSZÁG: Olivieri – Foni, Rava – Depetrini, Andreolo, Locatelli – Biavati, Perazzolo, Piola, Meazza, Colaussi.

Gólszerző: Piola a 2., Colaussi az 59., Colaussi a 66., Kiszely István a 78. percben.

Kiállítva: Depetrini a 88. percben.

Sokan úgy tekintettek erre a találkozóra, mint a világbajnoki döntő visszavágójára: ezúttal talán sikerül megtörni az „olasz varázslatot". Nem sikerült! Az olaszok győztek – de most nem annyira a játéktudásukkal, hanem féktelenségükkel és durvaságukkal hívták fel magukra a figyelmet. A tömegjelenetek már az első félidő végén megkezdődtek, amikor *Andreolo,* az olasz középfedezet magasra emelt lábbal állon rúgta *Kiszely Istvánt,* a magyar csapat balösszekötőjét. A szünet után a vendégek kihasználva a magyar védelem gyengeségét, még két gólt rúgtak. Ettől kezdve már csak időhúzás és „boxmérkőzés" szerepelt a repertoárjukban. *Rava* és *Turay, Kiszely* és *Depetrini* között szabályos verekedés kezdődött, s *Thompson* játékvezető inkább halált megvető „hadvezérnek" tűnt a kavarodás közepén, mint futballbírónak...

219.

LENGYELORSZÁG–MAGYARORSZÁG 4:2 (1:2)

1939. augusztus 27., Varsó, Hadsereg-stadion, 21 000 néző. ***Vezette:*** Pekonen (finn).

LENGYELORSZÁG: Krzyk – Szczepaniak, Giemza – Gora, E. Jablonski, Dytko – Jaznicki, Piontek, Cebila, Wilimowski, Cyganek.

MAGYARORSZÁG: SZIKLAI Ferenc *(Újpest, 1/-)* – KIS Károly *(Hungária, 4/-)*, BÍRÓ Sándor *(Hungária, 37/-)* – SZALAY Antal *(Újpest, 24/-)*, TURAY József *(Hungária, 47/11)*, DUDÁS János *(Hungária, 15/1)* – ÁDÁM Sándor *(Újpest, 2/1)*, SÁROSI György dr. *(Ferencváros, 50/38)*, ZSENGELLÉR Gyula *(Újpest, 19/18)*, TOLDI Géza *(Ferencváros, 43/24)*, GYETVAI László *(Ferencváros, 7/1)*. ***Szövetségi kapitány:*** Ginzery Dénes (1).

Csere: Jaznicki helyett Baran a 35. percben.

Gólszerző: Zsengellér Gyula a 14., Ádám Sándor a 31., Wilimowski a 34., Wilimowski a 64., Piontek (11-esből) a 74., Wilimowski a 77. percben.

A nyári szünet után túl korai volt még ez a mérkőzés a válogatott csapatnak. A rossz erőnlétben lévő magyar gárda összeroppant a második félidőben. Pedig úgy nézett ki, hogy simán nyer válogatottunk, ugyanis 30 percnyi játék után már 2:0-ra vezetett, de *„védelmi hibából gólhoz jutnak a lengyelek is".* Szünet után az egyre fáradtabban játszó magyar védelem hibát hibára halmozott *(Turay* rendszeres rossz helyezkedése miatt nem tudta fogni a lengyel középcsatárt, *Szalay* pedig teljesen elhanyagolta a veszélyes *Wilimowskit),* s a balszerencse is a csapat mellé szegődött *(Bíró* kezezésénél a lengyel játékosok által „bemondásra" megítélt tizenegyes, meg nem adott szabályos gól; igaz ez már 4:2-es lengyel vezetésnél történt).

220.

MAGYARORSZÁG–NÉMETORSZÁG 5:1 (2:1)

1939. szeptember 24., Budapest, Üllői út, 25 000 néző. ***Vezette:*** Dattilo (olasz).

MAGYARORSZÁG: TÓTH György *(Szegedi AK, 1/-)* – PÁKOZDI László *(Elektromos SE, 1/-)*, BÍRÓ Sándor *(Hungária, 38/-)* – BARÓTI Lajos *(Szegedi AK, 1/-)*, SÁROSI III Béla *(Ferencváros, 4/-)*, SZALAI II István *(Nemzeti, 1/-)* – KINCSES Mihály *(Kispest, 2/1)*, SÁROSI György dr. *(Ferencváros, 51/38)*, ZSENGELLÉR Gyula *(Újpest, 20/21)*, DUDÁS János *(Hungária, 16/2)*, GYETVAI László *(Ferencváros, 8/1)*. ***Szövetségi kapitány:*** Ginzery Dénes (2).

NÉMETORSZÁG: Jakob – Janes, Schmaus – Kupfer, Goldbrunner, Kitzinger – Lehner, Gellesch, Schön, Szepan, Pesser.

Gólszerző: Kincses Mihály az 5., Zsengellér Gyula a 7., Lehner a 38., Zsengellér Gyula az 51., Zsengellér Gyula a 73., Dudás János a 79. percben.

A találkozó egyetlen említésre méltó eseménye a középkezdés előtt zajlott le: három magyar atléta részvételével 5000 méteres futó bemutatót tartottak. Maga a mérkőzés, annak ellenére, hogy *Zsengellér Gyula* pazar játékkal három gólt rúgott, eseménytelennek volt mondható. *„A mi játékosaink erőnléte gyenge* – mentegette magát a mérkőzés után *Sepp Herberger* német szövetségi kapitány. – *Hiába, az erős és komoly bajnoki mérkőzéseket semmi sem pótolhatja. Márpedig ezen az őszön még nem játszottunk bajnoki mérkőzést a háború miatt. A magyar csapatban különösen az összmunka, a csapatjáték tetszett. A magyar győzelem jogossága vitán felül áll, de a gólarány kissé túlzott." Helmut Schön,* a német csapat centere később, 1974-ben szövetségi kapitányként a világbajnoki címig vezette az NSZK válogatottját.

221.

ROMÁNIA–MAGYARORSZÁG 1:1 (0:0)

1939. október 22., Bukarest, ONEF-stadion, 32 000 néző. ***Vezette:*** Dattilo (olasz).

ROMÁNIA: Pavlovici – Sfera, Negrescu – Vintila, Rasinaru, Lupas – Oana, Reuter, Spielmann, Bodola, Bogdán.

MAGYARORSZÁG: BOLDIZSÁR Géza *(Kispest, 1/-)* – KORÁNYI I Lajos *(Nemzeti, 39/-)*, BÍRÓ Sándor *(Hungária, 39/-)* – PÁZMÁNDY Sándor *(Elektromos SE, 2/-)*, SÁROSI III Béla *(Ferencváros, 5/-)*, SZALAI II István *(Nemzeti, 2/-)* – KINCSES Mihály *(Kispest, 3/1)*, SÁROSI György dr. *(Ferencváros, 52/38)*, KOLLÁTH II Ferenc *(Szolnoki MÁV MTE, 4/3)*, ZSENGELLÉR Gyula *(Újpest, 21/21)*, TÓTH III Mátyás *(Újpest, 1/1)*. ***Szövetségi kapitány:*** Ginzery Dénes (3).

Gólszerző: Tóth III Mátyás a 76., Spielmann a 78. percben.

A találkozó kétharmad részében a magyar csapat támadott, a román védekezett – mégis döntetlen lett az eredmény. Ha nem gólokkal, hanem pontozással döntenék el a mérkőzés sorsát, akkor valószínűleg válogatottunk került volna ki győztesen, de ezen a találkozón a magyar csatársorban nem szerepelt „egyetlen lövőcsatár" sem. Jellemző, hogy a magyar csapat és a mezőny legjobb játékosa *Sárosi III,* a középfedezet volt. *„Az adott körülmények között* – nyilatkozta a mérkőzés végén *Ginzery Dénes* szövetségi kapitány –, *öt helyen tartalékot szerepeltetve, az eredménnyel elégedettnek kell lennem. A győzelemtől néhány játékosunk gyengébb formája miatt estünk el."* A Romania című román hetilap is kritikusan ír: *„A magyar csapat a tegnapi eredményt kizárólag a két Sárosinak és Boldizsárnak köszönheti. A három játékoson kívül mindenki gyenge volt. A magyar csapat még nem sajátította el a modern labdarúgást."*

222.

JUGOSZLÁVIA–MAGYARORSZÁG 0:2 (0:1)

1939. november 12., Belgrád, BSK-pálya, 20 000 néző. ***Vezette:*** Wüthrich (svájci).

JUGOSZLÁVIA: Lovrics – Beleszlin II, Dubac – Manola, Dragicsevics, Lehner – Glisovics, Vujadinovics, Bozsovics, Matosics II, Perlics.

MAGYARORSZÁG: BOLDIZSÁR Géza *(Kispest, 2/-)* – POLGÁR Gyula *(Ferencváros, 17/2)*, BÍRÓ Sándor *(Hungária, 40/-)* – KIRÁLY Sándor *(Gamma, 1/-)*, SÁROSI III Béla *(Ferencváros, 6/-)*, BALOGH I István *(Újpest, 10/-)* – KINCSES Mihály *(Kispest, 4/1)*, VINCZE Jenő *(Újpest, 25/8)*, KISZELY István *(Ferencváros, 5/3)*, SÁROSI György dr. *(Ferencváros, 53/39)*, TÓTH III Mátyás *(Újpest, 2/2)*. ***Szövetségi kapitány:*** Ginzery Dénes (4).

Gólszerző: Sárosi György dr. a 28., Tóth III Mátyás a 70. percben.

Rá sem lehetett ismerni a románok ellen gyengélkedő válogatott játékára: *Sárosi III Béla* vezérletével a védelem magabiztosan hárította a jugoszlávok támadásait, a csatársor pedig *Vincze Jenő* és *Sárosi György dr.* kombinációi után számos gólhelyzetet alakított ki *Lovrics* kapuja előtt, melyből kettőt ki is használt. Különösen az első gól volt látványos: *„A 28. percben Beleszlin II faultol a 16-os vonalon. A labdának Kiszely áll neki. A jugoszlávok sorfalat állnak, mert azt hiszik, hogy Kiszely kapura lő. Így viszont nem fedeznek le mindenkit. Kiszely azonban a kissé hátrább, de tisztán álló Sárosihoz passzol. Sárosi mintegy 18 méterről kapásból lő, és a felfelé tartó labda a bal felső sarokból a jobb alsó sarokba pattan. 1:0-ra vezetünk!"* A győzelmet a második félidő 25. percében biztosította be a magyar csapat, amikor egy baloldali támadás végén *Tóth III* vágta a hálóba a labdát.

223.

MAGYARORSZÁG–SVÁJC 3:0 (2:0)

1940. március 31., Budapest, Üllői út, 32 000 néző. ***Vezette:*** Podubszki (jugoszláv).

MAGYARORSZÁG: CSIKÓS Gyula *(Ferencváros, 2/-)* – PÁKOZDI László *(Elektromos SE, 2/-)*, SÁROSI III Béla *(Ferencváros, 7/-)*, BÍRÓ Sándor *(Hungária, 41/-)* – KIRÁLY Sándor *(Gamma, 2/-)*, BALOGH I István *(Újpest, 11/-)* – KINCSES Mihály *(Kispest, 5/1)*, SÜTŐ Károly *(Gamma, 1/1)*, SÁROSI György dr. *(Ferencváros, 54/41)*, DUDÁS János *(Hungária, 17/2)*, KALOCSAY Géza dr. *(Kispest, 1/-)*. ***Szövetségi kapitány:*** Ginzery Dénes (5).

SVÁJC: Ballabio – Minelli, Lehmann – Springer, Andreoli, Bichsel – Bickel, Abegglen III, Monnard, Amado, G. Aeby.

Gólszerző: Sárosi György dr. a 25., Sütő Károly a 32., Sárosi György dr. a 63. percben.

A két újonccal *(Sütő Károly* és a volt csehszlovák válogatott, *Kalocsay Géza dr.)* felálló magyar csapat eseménytelen mérkőzésen biztosan győzött az enerváltan játszó helvétek ellen. A magyar játékosok közül igazán csak *Sárosi György dr.* mutatott kiemelkedő játékot. Különösen az első gólja volt látványos: *„A 25. percben megszületik a magyarok vezető gólja. Kalocsay magasan ível a kapu elé, ahol Sárosi három svájci védővel áll szemben. A kapus lemaradt egy gondolattal, a hátvédek is őt zavarják. Sárosi mind a háromnál magasabbra ugrik és pompásan kiszámított fejese ívelten száll a léc alatt a gazdátlan kapuba!"* Nem okozott csalódást az újonc *Sütő Károly* sem, élete első válogatott mérkőzésén góllal mutatkozott be. Teljesítményéből mit sem von le az a tény, hogy a svájci kapus alaposan elnézte éles lövését.

224.

NÉMETORSZÁG–MAGYARORSZÁG 2:2 (2:2)

1940. április 7., Berlin, Olimpiai Stadion, 102 000 néző. ***Vezette:*** Baert (belga).

NÉMETORSZÁG: Klodt – Janes, Billmann – Kupfer, Rhode, Kitzinger – Lehner, Gauchel, Conen, Binder, Pesser.

MAGYARORSZÁG: CSIKÓS Gyula *(Ferencváros, 3/-)* – PÁKOZDI László *(Elektromos SE, 3/-)*, SÁROSI III Béla *(Ferencváros, 8/1)*, BÍRÓ Sándor *(Hungária, 42/-)* – KIRÁLY Sándor *(Gamma, 3/-)*, BALOGH I István *(Újpest, 12/-)* – KINCSES Mihály *(Kispest, 6/1)*, SÜTŐ Károly *(Gamma, 2/1)*, TOLDI Géza *(Gamma, 44/25)*, NAGY G. TÓTH Péter *(Elektromos SE, 1/-)*, KALOCSAY Géza dr. *(Kispest, 2/-)*. ***Szövetségi kapitány:*** Ginzery Dénes (6).

Gólszerző: Gauchel a 3., Toldi Géza a 4., Binder a 25., Sárosi III Béla a 45. percben.

A német csapat összeállítása meglehetősen „pikáns" volt – és szomorú! A németek ugyanis a kezdő tizenegybe nevezték az Anschluss által „felfalt" Ausztria válogatottjának két kiválóságát, a bombalövéseiről híres *Bindert* és a villámgyors *Pessert.* A taktikai húzás eredményesnek bizonyult: a két osztrák játékosnak köszönhette a német csapat a döntetlent. *Binder* gólja egyébként leshelyzetből esett, a partjelző be is intette, a belga bíró azonban továbbengedte a játékot. A németek előnyét csak a félidő utolsó percében tudta kiegyenlíteni a magyar csapat, amikor *Sárosi III* váratlanul megrúgott bombája a német kapuba vágódott. A második játékrészben technikai fölényben játszott a magyar együttes, csatáraik a helyzetekig el is jutottak, de gólt már nem tudtak rúgni a jó napot kifogott *Klodt* kapusnak.

225.

MAGYARORSZÁG–HORVÁTORSZÁG 1:0 (0:0)

1940. május 2., Budapest, Üllői út, 15 000 néző. ***Vezette:*** Radulescu (román).

MAGYARORSZÁG: CSIKÓS Gyula *(Ferencváros, 4/-)* – PÁKOZDI László *(Elektromos SE, 4/-)*, SÁROSI III Béla *(Ferencváros, 9/1)*, POLGÁR Gyula *(Ferencváros, 18/2)* – KIRÁLY Sándor *(Gamma, 4/-)*, BALOGH I István *(Újpest, 13/-)* – KINCSES Mihály *(Kispest, 7/1)*, SÁROSI György dr. *(Ferencváros, 55/41)*, TOLDI Géza *(Gamma, 45/25)*, DUDÁS János *(Hungária, 18/3)*, GYETVAI László *(Ferencváros, 9/1)*. ***Szövetségi kapitány:*** Ginzery Dénes (7).

HORVÁTORSZÁG: Glazer – Suprina, Brozovics – Jazbec, Jazbinsek, Kokotovics – Cimmermancsics, Welfl, Lesnik, Djanics, Matekalo.

Gólszerző: Dudás János a 86. percben.

Az első magyar–horvát találkozón a vendégek váratlanul nagy ellenállást tanúsítottak. Hiába rohamozott a magyar csatársor, a horvát védelem *Glazer* kapussal az élen hősiesen védekezett, s ha kellett, önfeláldozóan belevetették magukat a lövésekbe. A második félidő elején *Dudás János* kapura suhintott egy labdát, mely úgy eltalálta a horvát középfedezet, *Jazbinsek* fejét, hogy az elájult, és le kellett vinni a pályáról. Már úgy látszott, hogy gól nélküli döntetlennel ér véget a találkozó, amikor a befejezés előtt négy perccel *Dudás* éles lövése megakadt a hálóban. *„A mérkőzés óriási iramú volt* – összegezte a látottakat a Nemzeti Sport. – *Ilyen hatalmas iramú mérkőzést ritkán játszanak magyar pályán. A második félidő teljesítménye alapján a magyar csapat megérdemelte a győzelmet. A csatársor legjobb és legveszélyesebb tagjának Gyetvai bizonyult. Oroszlánrésze volt az értékes győzelem kivívásában."*

226.

MAGYARORSZÁG–ROMÁNIA 2:0 (0:0)

1940. május 19., Budapest, Üllői út, 20 000 néző. ***Vezette:*** Popovics (jugoszláv).

MAGYARORSZÁG: CSIKÓS Gyula *(Ferencváros, 5/-)* – PÁKOZDI László *(Elektromos SE, 5/-)*, SÁROSI III Béla *(Ferencváros, 10/1)*, POLGÁR Gyula *(Ferencváros, 19/2)* – KIRÁLY Sándor *(Gamma, 5/-)*, DUDÁS János *(Hungária, 19/3)* – KINCSES Mihály *(Kispest, 8/1)*, SÁROSI György dr. *(Ferencváros, 56/42)*, TOLDI Géza *(Gamma, 46/25)*, HARANGOZÓ Sándor *(Csepel SC, 1/-)*, GYETVAI László *(Ferencváros, 10/2)*. ***Szövetségi kapitány:*** Ginzery Dénes (8).

ROMÁNIA: David – Sfera, Lengheriu – Vintila, Juhász, Demetrovici – Bindea, Spielmann, Barátky, Reuter, Popescu.

Gólszerző: Sárosi György dr. a 73., Gyetvai László a 75. percben.

A mérkőzés „legeredményesebb" résztvevője az orkánszerű szél volt, amely többet játszott a labdával, mint a 22 játékos együttvéve. A szögletrúgást például csak úgy lehetett végrehajtani, ha kis földkupaccal védték a labdát, szabadrúgásnál pedig a szél gyakran 15-20 méterre is elsodorta a labdát. A második magyar gól a szél segítségével esett: *Gyetvai* lövése az orkán áldásával került a román csapat kapujába. A mérkőzés legszebb pillanatai *David,* a nagyszerű román kapus néhány parádés védése és *Sárosi dr.* szép fejes gólja voltak. *„Ebben a kegyetlen szélben és ezen a csúszós talajon jobban érvényesült a magyar csapat technikája* – nyilatkozta a mérkőzés végén a román szövetségi kapitány. – *A győzelem megérdemelt, de elégedetten állapítom meg, hogy a magyar csapatnak nagyon meg kellett dolgoznia ezért a győzelemért. A közönség sportszerű viselkedése teljesen meghódított bennünket."*

227.

MAGYARORSZÁG–JUGOSZLÁVIA 0:0

1940. szeptember 29., Budapest, Üllői út, 20 000 néző. ***Vezette:*** Beranek (német).

MAGYARORSZÁG: BOLDIZSÁR Géza *(Kispest, 3/-)* – PÁKOZDI László *(Elektromos SE, 6/-)*, POLGÁR Gyula *(Ferencváros, 20/2)*, PÓSA Béla *(Ferencváros, 1/-)* – LÁZÁR Gyula *(Ferencváros, 44/1)*, SÁROSI III Béla *(Ferencváros, 11/1)*, – KINCSES Mihály *(Kispest, 9/1)*, SÁROSI György dr. *(Ferencváros, 57/42)*, FINTA Károly *(Ferencváros, 1/-)*, KISZELY István *(Ferencváros, 6/3)*, GYETVAI László *(Ferencváros, 11/2)*. ***Szövetségi kapitány:*** Ginzery Dénes (9).

JUGOSZLÁVIA: Glazer – Brozovics, Dubac – Djanics, Jazbinsek, Lechner – Cimmermancsics, Vujadinovics, Lesnik, Bozsovics, Welker.

„A nehezen összeállított jugoszláv csapat váratlanul kemény ellenfélnek bizonyult – értékelte a látottakat a Nemzeti Sport. – *Pedig nem így indult! Az első tíz perc után a vérmesebbek már 5:0-ás félidőkről kezdtek ábrándozni, ám a magyar csatárok még a gólvonalról sem tudták a hálóba juttatni a labdát. Az egész játékidő alatt nem tudott igazi csatárjáték kialakulni. Hosszú ideig nem akart tudomást venni a belsőhármas arról, hogy szélsők is vannak a világon. Erre egyébként a szélső fedezetek is későn jöttek rá. Kincsest feltűnően elhanyagolták, Gyetvai is sokáig mostohagyermek maradt. Alig láttunk szélső elé tett szöktetéseket, a másik szárnyat frontba dobó keresztpasszokat. Pedig a korszerű rendszerben védekező ellenféllel szemben éppen az ilyen belső tologatás a legrosszabb játékmodor." Tóth-Potya István* szövetségi edző is ezen kesergett: *„Sok rossz passz, sok magas labda és szörnyű magyar balszerencse jellemzi ezt a mérkőzést. Glazer remekül védett. Győznünk kellett volna..."*

228.

MAGYARORSZÁG–NÉMETORSZÁG 2:2 (1:1)

1940. október 6., Budapest, Üllői út, 36 000 néző. ***Vezette:*** Dattilo (olasz).

MAGYARORSZÁG: BOLDIZSÁR Géza *(Kispest, 4/-)* – PÁKOZDI László *(Elektromos SE, 7/-)*, POLGÁR Gyula *(Ferencváros, 21/2)*, PÓSA Béla *(Ferencváros, 2/-)* – LÁZÁR Gyula *(Ferencváros, 45/1)*, SÁROSI III Béla *(Ferencváros, 12/1)* – KINCSES Mihály *(Kispest, 10/2)*, SÁROSI György dr. *(Ferencváros, 58/42)*, FINTA Károly *(Ferencváros, 2/-)*, KISZELY István *(Ferencváros, 7/4)*, GYETVAI László *(Ferencváros, 12/2)*. ***Szövetségi kapitány:*** Ginzery Dénes (10).

NÉMETORSZÁG: Klodt – Janes, Moog – Kupfer, Goldbrunner, Kitzinger – Lehner, Hahnemann, F. Walter, Conen, Pesser.

Gólszerző: Lehner a 24., Kiszely István a 32., Hahnemann az 58., Kincses Mihály a 61. percben.

Ismét osztrák csatárnak köszönhette a német „birodalmi" csapat a döntetlent. A második félidő 13. percében 1:1-es állásnál *Hahnemann* hamisítatlan bécsi stílusban húzott el és elegáns gólt lőtt *Boldizsár* kapujába. A magyar csapatnak ekkor már az egyenlítésért kellett harcolnia, ez *Kincses* nagy cselsorozatát követő, rendkívüli erejű lövésével sikerült is. A hátralévő időben a magyar csapat játéka erőtlenné vált. Ehhez hozzájárult az is, hogy a 80. percben a kisebb agyrázkódással (az első félidőben fejbe találta egy lövés) játszó *Kiszely* összecsapott *Janessal,* a magyar játékosnak kificamodott a válla, s el kellett hagynia a pályát. A magyar játékos kiválása után a németek rúgtak még egy lesgólt, amelyet az olasz bíró előbb megadott, majd a játékosok és a közönség egyöntetű tiltakozása után megsemmisített.

229.

OLASZORSZÁG–MAGYARORSZÁG 1:1 (1:0)

1940. december 1., Genova, Stadio Comunale „Luigi Ferraris", 35 000 néző. ***Vezette:*** Bauwens dr. (német).

OLASZORSZÁG: Ferrari – Foni, Rava – Depetrini, Olmi, Locatelli – Biavati, Bertoni, Piola, Trevisan, Ferraris II.

MAGYARORSZÁG: CSIKÓS Gyula *(Ferencváros, 6/-)* – PÁKOZDI László *(Elektromos SE, 8/-)*, POLGÁR Gyula *(Ferencváros, 22/2)*, BÍRÓ Sándor *(BSZKRT, 43/-)* – SÁROSI III Béla *(Ferencváros, 13/1)*, LÁZÁR Gyula *(Ferencváros, 46/1)* – KINCSES Mihály *(Kispest, 11/2)*, SÁROSI György dr. *(Ferencváros, 59/42)*, SÁRVÁRI-SPIELMANN Ferenc *(Nagyváradi AC, 1/-)*, BODOLA Gyula *(Nagyváradi AC, 1/1)*, GYETVAI László *(Ferencváros, 13/2)*. ***Szövetségi kapitány:*** Ginzery Dénes (11).

Gólszerző: Trevisan a 14., Bodola Gyula a 62. percben.

Ezen a találkozón mutatkozott be a magyar nemzeti tizenegyben a Nagyváradi AC két játékosa, *Sárvári-Spielmann Ferenc* (kétszer játszott a román válogatottban, mindkétszer ellenünk) és *Bodola Gyula* (48 alkalommal húzta magára a román címeres mezt). Az első félidőben az olaszok valamivel magasabb színvonalú játékot mutattak be, mint a magyarok, de egyetlen góljuk így is csak kapushibából (a rosszul vetődő *Csikós* kezét érintve került a hálóba a labda) szerezték. A második játékrészben feljavult a magyar csapat, támadásai veszélyesebbek lettek, mely meghozta a várva várt egyenlítést: a 62. percben *Kincses* cselekkel tarkított lefutása után nagyszerű beadást küldött középre, melynek következtében *Bodola* éles, lapos, nagy erejű lövése védhetetlenül zúdult az olasz kapu sarkába.

230.

HORVÁTORSZÁG (HORVÁT BÁNSÁG)–MAGYARORSZÁG 1:1 (1:1)

1940. december 8., Zágráb, Gradjanski-stadion, 8000 néző. ***Vezette:*** Scarpi (olasz).

HORVÁTORSZÁG: Glazer – Brozovics, Belosevics – Raffanelli, Jazbinsek, Djanics – Cimmermancsics, Wölfl, Kacijan, Zsivkovics, Matekalo.

MAGYARORSZÁG: CSIKÓS Gyula *(Ferencváros, 7/-)* – PÁKOZDI László *(Elektromos SE, 9/-)*, POLGÁR Gyula *(Ferencváros, 23/2)*, BÍRÓ Sándor *(BSZKRT, 44/-)* – SÁROSI III Béla *(Ferencváros, 14/1)*, LÁZÁR Gyula *(Ferencváros, 47/1)* – KINCSES Mihály *(Kispest, 12/2)*, SÁROSI György dr. *(Ferencváros, 60/42)*, SÁRVÁRI-SPIELMANN Ferenc *(Nagyváradi AC, 2/1)*, BODOLA Gyula *(Nagyváradi AC, 2/1)*, GYETVAI László *(Ferencváros, 14/2)*. ***Szövetségi kapitány:*** Ginzery Dénes (12).

Gólszerző: Wölfl a 10., Sárvári-Spielmann Ferenc a 25. percben.

A Horvát Bánság néven felálló csapatban helyet kapott *Glazer, Brozovics, Jazbinsek, Cimmermancsics* és *Djanics,* akik korábban, 1940 szeptemberében a jugoszláv válogatottban is játszottak a magyarok ellen. Sokan féltették a magyar csapatot a portya második, s kissé talán lebecsült ellenfelétől. A „féltőknek" lett igazuk: válogatottunk a sáros talajon nem bírt a lelkesen harcoló, keményen védekező horvát csapattal, s még a döntetlen eredmény után is „futni kellett". Nem ítélt ilyen szigorúan *Bukovi Márton,* a Gradjanski magyar edzője: *„Reális eredmény született. Nekem a magyar csapatból Bíró játéka tetszett a legjobban, rajta kívül Sárosi III, Polgár és Bodola játéka volt figyelemre méltó. Aztán az is tetszett, hogy a magyar csapat lényegesen gyorsabb volt, mint azelőtt. Kár, hogy a második félidőben a csatárok túlzásba vitték a belső játékot."*

231.

JUGOSZLÁVIA–MAGYARORSZÁG 1:1 (1:1)

1941. március 23., Belgrád, BSK-pálya, 20 000 néző. ***Vezette:*** Scorzoni (olasz).

JUGOSZLÁVIA: Markusics – Brozovics, Dubac – Manola, Jazbinsek, Djanics – Cimmermancsics, Valjarevics, Bozsovics, Wölfl, Nikolics.

MAGYARORSZÁG: CSIKÓS Gyula *(Ferencváros, 8/-)* – SZŰCS Sándor *(Szolnoki MÁV MTE, 1/-)*, POLGÁR Gyula *(Ferencváros, 24/2)*, BÍRÓ Sándor *(BSZKRT, 45/-)* – SÁROSI III Béla *(Ferencváros, 15/1)*, LÁZÁR Gyula *(Ferencváros, 48/1)* – KINCSES Mihály *(Kispest, 13/2)*, BERECZ István *(Diósgyőri MÁVAG SC, 1/-)*, ZSENGELLÉR Gyula *(Újpest, 22/21)*, BODOLA Gyula *(Nagyváradi AC, 3/1)*, GYETVAI László *(Ferencváros, 15/3)*. ***Szövetségi kapitány:*** Fábián József (1).

Gólszerző: Gyetvai László a 8., Valjarevics a 43. percben.

Felemásra sikeredett az új szövetségi kapitány, *Fábián József* bemutatkozása: az általa összeállított válogatott sem tudta megtörni a négy mérkőzés óta tartó döntetlensorozatot. Pedig a magyar csapat biztos győztesnek látszott a 30. percig, ekkor azonban *Kincses* megsérült (ápolása miatt tíz percig emberhátrányban is játszott válogatottunk), s ez alaposan lecsökkentette támadósorunk hatékonyságát. Ráadásul játékosaink elkövették azt a hibát, hogy magas labdákat ívelgettek a jugoszláv kapu elé, melyet a jól fejelő hazai hátvédek könnyen hárítottak. Ennek ellenére győzhetett volna a „csonka" magyar gárda: a 89. percben Kincses a jobb kapufa mellett a hálóba lőtte a labdát, amit a játékvezető les címén nem adott meg. *„Pedig lesről szó sem lehetett, mert Dubac a bal kapufa mellett állt!"* A belgrádi Pravda is elismeri a gól szabályosságát: *„Scorzoni tévedett, amikor a magyarok szabályos második gólját megsemmisítette."*

232.

NÉMETORSZÁG–MAGYARORSZÁG 7:0 (3:0)

1941. április 6., Köln, Kampfbahn, 65 000 néző. ***Vezette:*** Escartin (spanyol).

NÉMETORSZÁG: Klodt – Janes, Miller – Kupfer, Rhode, Kitzinger – Hahnreiter, Hahnemann, F. Walter, Schön, Kobierski.

MAGYARORSZÁG: CSIKÓS Gyula *(Ferencváros, 9/-)* – KORÁNYI I Lajos *(Weisz Manfréd FC, 40/-)*, POLGÁR Gyula *(Ferencváros, 25/2)*, KISPÉTER Mihály *(Szolnoki MÁV MTE, 1/-)* – SÁROSI III Béla *(Ferencváros, 16/1)*, LÁZÁR Gyula *(Ferencváros, 49/1)* – KINCSES Mihály *(Kispest, 14/2)*, ZSENGELLÉR Gyula *(Újpest, 23/21)*, FÜZI II Gábor *(Gázgyár, 1/-)*, BODOLA Gyula *(Nagyváradi AC, 4/1)*, GYETVAI László *(Ferencváros, 16/3)*. ***Szövetségi kapitány:*** Fábián József (2).

Gólszerző: Janes (11-esből) a 24., F. Walter a 28., Kobierski a 34., Hahnemann az 51., Schön a 62., Hahnemann a 67., Schön a 81. percben.

A magyar futballsport egyik leggyötrelmesebb kudarca – közvetlen következménye az általános hanyatláson belül a *Ginzery–Fábián* korszak szakértelem nélküli kapkodásának. Ebben az időben volt egyébként a magyar sportban az úgynevezett „rendszervita". A támadójáték hívei csatáztak a WM-rendszer képviselőivel, s a kapkodó, határozatlan sportvezetés voltaképpen nem foglalt állást. Így a kölni stadionban egy minden tekintetben deprimált, határozott taktikai utasítások nélkül útjára bocsátott csapat lépett pályára (egyébként sem edző, sem masszőr nem volt tagja a küldöttségnek). Tetézte a bajt, hogy a szövetségi kapitány a BLASZ-bajnokságon rekrutált csatárt a válogatottba: a Gázgyár csapatából hívta be *Füzi II Gábort.* Ilyen előzmények után már az is csodának számított, hogy a csapat megúszta hét kapott góllal...

233.

SVÁJC–MAGYARORSZÁG 1:2 (0:1)

1941. november 16., Zürich, Hardturm-stadion, 24 000 néző. ***Vezette:*** Bauwens dr. (német).

SVÁJC: Ballabio – Stelzer, Lehmann – Springer, Buchoux, Winkler – Bickel, Amado, Monnard, Walaschek, G. Aeby.

MAGYARORSZÁG: TÓTH György *(Szegedi AK, 2/-)* – OLAJKÁR II Sándor *(Weisz Manfréd FC, 1/1)*, SZŰCS Sándor *(Szolnoki MÁV MTE, 2/-)*, KISPÉTER Mihály *(Szolnoki MÁV MTE, 2/-)* – BARÓTI Lajos *(Szegedi AK, 2/-)*, DUDÁS János *(Weisz Manfréd FC, 20/3)* – KINCSES Mihály *(Gamma, 15/2)*, KOVÁCS I Miklós *(Nagyváradi AC, 1/1)*, SÁRVÁRI-SPIELMANN Ferenc *(Nagyváradi AC, 3/1)*, BODOLA Gyula *(Nagyváradi AC, 5/1)*, TÓTH III Mátyás *(Nagyváradi AC, 3/2)*. ***Szövetségi kapitány:*** Ginzery Dénes (13).

Gólszerző: Kovács I Miklós a 45., Olajkár II Sándor a 74., Monnard a 77. percben.

A németektől elszenvedett katasztrofális vereség után kitört botrány hatására *Ginzery Dénes* (aki egyébként a szövetség nemzetközi ügyeinek intézője volt) újra átvette a szövetségi kapitányi tisztséget. A csapatösszeállítás ezúttal szerencsésebbnek bizonyult: nyolc vidéki játékos – köztük a támadó futballt játszó Nagyváradi AC teljes balszárnya – került a kezdő tizenegybe, mely általános meglepetésre legyőzte a helvéteket. *„Ez a fiatal csapat nem gondolt másra* – írta a Sporthírlap –, *csak arra, hogy mindent kiadjon magából a magyar siker érdekében. Fenntartás nélkül küzdöttek az első másodpercől kezdve az utolsóig. Ritkán kerül össze 11 ember, aki ennyire egyöntetű legyen lélekben, akarásban és szívben."*

234.

MAGYARORSZÁG–NÉMETORSZÁG 3:5 (3:1)

1942. május 3., Budapest, Üllői út, 40 000 néző. ***Vezette:*** Barlassina (olasz).

MAGYARORSZÁG: TÓTH György *(Szegedi AK, 3/-)* – BALOGH II Sándor *(Újpest, 1/-)*, SZŰCS Sándor *(Szolnoki MÁV MTE, 3/-)*, BÍRÓ Sándor *(Újpest, 46/-)* – NAGYMAROSI Mihály *(Újpest, 1/1)*, DUDÁS János *(Weisz Manfréd FC, 21/3)* – KINCSES Mihály *(Gamma, 16/2)*, ZSENGELLÉR Gyula *(Újpest, 24/22)*, TIHANYI II András *(Szegedi VSE, 1/1)*, BODOLA Gyula *(Nagyváradi AC, 6/1)*, GYETVAI László *(Ferencváros, 17/3)*. ***Szövetségi kapitány:*** Fábián József (3).

NÉMETORSZÁG: Jahn – Janes, Rohde, Miller – Kitzinger, Sing – Dörfel, Decker, Conen, F. Walter, Durek.

Gólszerző: F. Walter a 16., Nagymarosi Mihály (11-esből) a 18., Zsengellér Gyula a 30., Tihanyi II András a 45., Janes az 59., F. Walter a 65., Dörfel a 70., Sing a 89. percben.

A Svájcban aratott győzelem után mindenki azt remélte, hogy a magyar csapat visszavág a Kölnben elszenvedett katasztrofális vereségért. Az első félidőben rúgott három gól után úgy látszott, hogy a közönség reményei valóra válnak. A második játékrészben azonban gyökeresen megváltozott a helyzet. A német csapat energikusabb és főleg gyorsabb játékba kezdett, s ez elég volt ahhoz, hogy a taktikailag és erőnlétileg nem kielégítően felkészített magyar csapat széthulljon. A német játékosok éppolyan akadálytalanul vezethették támadásaikat végig a pályán, mint Kölnben, melynek következtében négy gólt rúgva megfordították a mérkőzés sorsát. Ez a mérkőzés is bebizonyította, hogy a magyar csapat idejétmúlt játékrendszerben játszik...

235.

MAGYARORSZÁG–HORVÁTORSZÁG 1:1 (0:0)

1942. június 14., Budapest, Üllői út, 28 000 néző. ***Vezette:*** Müller (német).

MAGYARORSZÁG: TÓTH György *(Szegedi AK, 4/-)* – OLAJKÁR II Sándor *(Weisz Manfréd FC, 2/1)*, SZŰCS Sándor *(Szolnoki MÁV MTE, 4/-)*, KISPÉTER Mihály *(Szolnoki MÁV MTE, 3/-)* – PÁZMÁNDY Sándor *(Elektromos SE, 3/-)*, SÁROSI III Béla *(Ferencváros, 17/1)* – FÜZÉR János *(Diósgyőri MÁVAG SC, 1/-)*, ZSENGELLÉR Gyula *(Újpest, 25/22)*, SZUSZA Ferenc *(Újpest, 1/1)*, BODOLA Gyula *(Nagyváradi AC, 7/1)*, TÓTH III Mátyás *(Nagyváradi AC, 4/2)*. ***Szövetségi kapitány:*** Fábián József (4).

HORVÁTORSZÁG: Monsider – Brozovics, Dubac – Lechner, Jazbinsek, Kokotovics – Cimmermancsics, Wölfl, Pavletics, Kacijan, Plese.

Csere: Monsider helyett Simuncsics a 35. percben.

Gólszerző: Szusza Ferenc a 60., Plese a 78. percben.

Kiállítva: Kacijan a 87. percben.

Az első félidőben nagy iramban próbáltak játszani a csapatok, de a csúszós pálya megfékezte a játékosokat. A magyar csatársor támadásai a *„zavaros és össze nem forrott játéka folytán erőtlenek voltak"*, ám így is adódtak óriási helyzetek (*Zsengellér* ívelése a felső lécen csúszott ki, *Tóth III* az üres kapu fölé emelt, *Bodola* tízméteres bombája szétforgácsolta a kapufát), de ezek sorra kimaradtak. Szünet után folytatódott a magyar csapat meddő játéka, míg végre a 60. percben *Bodola* remek átadását *Szusza* belőtte. A horvát csapat erőteljes támadásokkal felelt, s a megzavarodott magyar védelem asszisztálása mellett ki is egyenlített. *„Ha a gólt hamarabb érjük el* – nyilatkozta *Molnár Ignác* szövetségi edző –, a*kkor több góllal győztünk volna."*

236.

MAGYARORSZÁG–SVÁJC 3:0 (1:0)

1942. november 1., Budapest, Üllői út, 35 000 néző. ***Vezette:*** Fink (német).

MAGYARORSZÁG: TÓTH György *(Gamma, 5/-)* – SZŰCS Sándor *(Szolnoki MÁV MTE, 5/-)*, POLGÁR Gyula *(Ferencváros, 26/2)*, SZALAI II István *(Weisz Manfréd FC, 3/-)* – SÁROSI III Béla *(Ferencváros, 18/1)*, PERÉNYI József *(Nagyváradi AC, 1/-)* – NÉMETH Antal *(Vasas, 1/1)*, KOLLÁTH II Ferenc *(Szolnoki MÁV MTE, 5/3)*, SÁRVÁRI-SPIELMANN Ferenc *(Nagyváradi AC, 4/1)*, BODOLA Gyula *(Nagyváradi AC, 8/2)*, TÓTH III Mátyás *(Nagyváradi AC, 5/3)*. ***Szövetségi kapitány:*** Vághy Kálmán (1).

SVÁJC: Huber – Minelli, Guerne – Springer, Vernati, Rickenbach – Bickel, Amado, Andres, Wallaschek, G. Aeby.

Gólszerző: Bodola Gyula a 31., Németh Antal a 73., Tóth III Mátyás a 79. percben.

Izgalommentes mérkőzésen a két újoncot felvonultató *(Perényi József* és *Németh Antal)*, és a Nagyváradi AC-ra épülő s annak játékrendszerét alkalmazó magyar csapat sima győzelmet aratott a vendégek felett. A svájciak új csapatösszeállítással kísérleteztek – ami alaposan megbosszulta magát. *„A mérkőzés óriási nagy fölényt hozott* – írta tudósításának összefoglalójában a Nemzeti Sport –, *egyik magyar támadás a másik után gördült. Egyik lövést a másik után adták le csatáraink. Az első negyedóra fergeteges irama ezúttal nem volt szalmaláng, mert ha később be is állt egy kis ellanyhulás, a második félidőben megint újítani tudott a csapat, s elérte az első percekben diktált iramot. Három gólt rúgni, egyet sem kapni – nagyszerű teljesítmény ez, különösen, ha meggondoljuk, hogy ez a gólarány a mérkőzés alapján a svájciakra nézve hízelgő."*

237.

SVÁJC–MAGYARORSZÁG 1:3 (1:3)

1943. május 16., Genf, Charmilles-stadion, 25 000 néző. ***Vezette:*** Bauwens dr. (német).

SVÁJC: Ballabio – Lehmann, Guerne – Rickenbach, Vernati, Bocquet – Bickel, Amado, Monnard, Abegglen III, G. Aeby.

MAGYARORSZÁG: TÓTH György *(Gamma, 6/-)* – SZŰCS Sándor *(Szolnoki MÁV MTE, 6/-)*, OLAJKÁR II Sándor *(Weisz Manfréd FC, 3/1)*, SZALAI II István *(Weisz Manfréd FC, 4/-)* – SÁROSI III Béla *(Ferencváros, 19/1)*, PERÉNYI József *(Nagyváradi AC, 2/-)* – KINCSES Mihály *(Gamma, 17/2)*, MAROSVÁRI Béla *(Weisz Manfréd FC, 1/-)*, ZSENGELLÉR Gyula *(Újpest, 26/23)*, BODOLA Gyula *(Nagyváradi AC, 9/4)*, TÓTH III Mátyás *(Nagyváradi AC, 6/3)*. ***Szövetségi kapitány:*** Vághy Kálmán (2).

Gólszerző: Monnard a 16., Bodola Gyula a 32., Zsengellér Gyula a 34., Bodola Gyula a 43. percben.

A magyar csapat *Zsengellér* és *Bodola* remek játékával voltaképpen már az első félidőben eldöntötte a mérkőzés sorsát. *„A mérkőzés nem hozott olyan nagy küzdelmet* – írta tudósításában a Képes Sport –, *mint azt általában várták, ennek az oka azonban arra vezethető vissza, hogy túl hamar – már az első félidőben eldőlt a játék sorsa. És mert szünet után a kissé fáradtnak látszó svájciak még a viharzó széllel is szembekerültek, nem harcoltak olyan erőfeszítéssel, amivel a nagy mérkőzés sorsát meg tudták volna fordítani."* A találkozó után éles kritikával illették a szövetségi kapitányt: számonkérték tőle *Szusza Ferenc* mellőzését, mondván, az ő játékával nagyobb gólarányú lehetett volna a magyar csapat győzelme.

238.

BULGÁRIA–MAGYARORSZÁG 2:4 (0:3)

1943. június 6., Szófia, Junak-stadion, 15 000 néző. ***Vezette:*** Marek (horvát).

BULGÁRIA: Aldev – Ormandzsiev, Kitanov – Kalucsev, Radev, Sztamboliev – Jankov, Szpaszov, Nikolov, Milev, Jordanov.

MAGYARORSZÁG: TÓTH György *(Gamma, 7/-)* – RUDAS Ferenc *(Ferencváros, 1/-)*, SZŰCS Sándor *(Szolnoki MÁV MTE, 7/-)*, SZALAI II István *(Weisz Manfréd FC, 5/-)* – SÁROSI III Béla *(Ferencváros, 20/1)*, PERÉNYI József *(Nagyváradi AC, 3/-)* – KOVÁCS II János *(Nagyváradi AC, 1/-)*, SZUSZA Ferenc *(Újpest, 2/1)*, ZSENGELLÉR Gyula *(Újpest, 27/27)*, BODOLA Gyula *(Nagyváradi AC, 10/4)*, TÓTH III Mátyás *(Nagyváradi AC, 7/3)*. ***Szövetségi kapitány:*** Vághy Kálmán (3).

Gólszerző: Zsengellér Gyula a 3., Zsengellér Gyula a 8., Zsengellér Gyula a 14., Milev a 61., Zsengellér Gyula a 69., Szpaszov a 81. percben.

A mérkőzés előtti napon kissé ideges lett *Zsengellér Gyula,* a magyar csapat középcsatára, amikor megtudta futballcipőjének „kalandját" (otthon felejtett csukája ugyanis *Szusza* és *Tóth III* meccscipője társaságában megjárta a Budapest–Szófia–Isztambul–Szófia repülőutat). Idegességét a szövetségi kapitány a következő szavakkal próbálta levezetni: *„Ez a három cipő olyan hosszú időn át élvezte a magaslati levegőt, hogy bennük aztán a labdarúgás magasiskoláját kell bemutatni."* S *Zsengellér Gyula* bemutatta, „világjáró" csukájával az első félidőben mesterhármast rúgott, majd a második játékrészben is betalált egyszer. *Tóth III Mátyás* is megmutathatta volna, ám az üres kapu felé gurított labdáját az alapvonal mögül pályára rohanó bolgár kiskatona a mezőnybe rúgta.

239.

SVÉDORSZÁG–MAGYARORSZÁG 2:3 (2:1)

1943. szeptember 12., Stockholm, Råsunda-stadion, 40 000 néző. ***Vezette:*** Viinioksa (finn).

SVÉDORSZÁG: Bergquist – H. Nilsson, Leander – Åhlund, Emanuelsson, Grahn – Martensson, G. Green, G. Nordahl, H. Carlsson, Nyberg.

MAGYARORSZÁG: TÓTH György *(Gamma, 8/-)* – RUDAS Ferenc *(Ferencváros, 2/-)*, OLAJKÁR II Sándor *(Weisz Manfréd FC, 4/1)*, BÍRÓ Sándor *(Újpest, 47/-)* – SÁROSI III Béla *(Ferencváros, 21/1)*, NAGY II András *(Ferencváros, 1/-)* – EGRESI Béla *(Kispest, 1/-)*, ZSENGELLÉR Gyula *(Újpest, 28/28)*, SÁRVÁRI-SPIELMANN Ferenc *(Nagyváradi AC, 5/2)*, BODOLA Gyula *(Nagyváradi AC, 11/4)*, TÓTH III Mátyás *(Nagyváradi AC, 8/3)*. ***Szövetségi kapitány:*** Vághy Kálmán (4).

Gólszerző: G. Nordahl a 7., Zsengellér Gyula a 15., G. Nordahl a 41., Sárvári-Spielmann Ferenc az 50., Leander (öngól) a 76. percben.

A találkozó előtt 40 ezer néző üdvrivalgása közepette a svéd trónörökös kezet fogott a játékosokkal. A mérkőzés folyamán aztán még kétszer harsant fel az üdvrivalgás – amikor a svédek kétszer is megszerezték a vezetést. Mindkétszer azonban sikerült a magyar csapatnak egyenlíteni: előbb *Zsengellér* 10 méteres, lapos lövése talált utat a hálóba, majd *Sárvári-Spielmann* közeli, fordulásból leadott bombája púpozta ki a hálót. A játék képe alapján úgy nézett ki, hogy a csapatok megelégedtek a döntetlen eredménnyel, ám a 76. percben *Leander* váratlanul hazafejelte a labdát, mely a kővé dermedt *Bergquist* kapus mellett a hálóba hullott. A győzelem ellenére a magyar csapat nem játszott jól, mindössze csak a küzdőképességét lehet dicsérni.

240.

FINNORSZÁG–MAGYARORSZÁG 0:3 (0:2)

1943. szeptember 15., Helsinki, Olimpiai stadion, 10 000 néző. ***Vezette:*** Eklind (svéd).

FINNORSZÁG: Sarnola – Westerholm, Aberg – V. Asikainen, Altio, Sottola – V. Kultti, K. Weckström, Teräs, Bogomoloff, Beijar.

MAGYARORSZÁG: TÓTH György *(Gamma, 9/-)* – RUDAS Ferenc *(Ferencváros, 3/-)*, OLAJKÁR II Sándor *(Weisz Manfréd FC, 5/1)*, BÍRÓ Sándor *(Újpest, 48/-)* – SÁROSI III Béla *(Ferencváros, 22/1)*, NAGY II András *(Ferencváros, 2/-)* – EGRESI Béla *(Kispest, 2/-)*, ZSENGELLÉR Gyula *(Újpest, 29/28)*, SÁRVÁRI-SPIELMANN Ferenc *(Nagyváradi AC, 6/3)*, BODOLA Gyula *(Nagyváradi AC, 12/4)*, TÓTH III Mátyás *(Nagyváradi AC, 9/5)*. ***Szövetségi kapitány:*** Vághy Kálmán (5).

Gólszerző: Tóth III Mátyás a 11., Sárvári-Spielmann Ferenc a 35., Tóth III Mátyás a 47. percben.

A magyar csapat északi túrájának második mérkőzésén könnyed játékkal (a játékosok „szólóztak", azaz egyénieskedtek) fektette kétvállra a vendéglátók nemzeti tizenegyét. *„Magyar vendégeink bemutatták nekünk* – írta az Uusi Suomi című finn napilap –, *hogy mily nagyszerű játék a labdarúgás. A finn közönség sokszor adott hangosan kifejezést nagy tetszésének a magyarok játéka felett. Bíró és Sárosi III tetszett a legjobban."* Való igaz, a magyar csapat legjobbja, *Sárosi III Béla* nagy kedvvel játszott, szinte egymaga rendezett tűzijátékot a finn kapu előtt. *„Amióta a finn kaput védem válogatott mérkőzésen* – nyilatkozta a találkozó lefújása után *Sarnola –, olyan erős lövéseket még nem kellett fognom, mint aminők Sárosi III bombái voltak. Még mindig sajog a kezem..."*

241.

MAGYARORSZÁG–SVÉDORSZÁG 2:7 (2:2)

1943. november 7., Budapest, Üllői út, 39 000 néző. ***Vezette:*** Mies (német).

MAGYARORSZÁG: TÓTH György *(Gamma, 10/-)* – MÉSZÁROS Ferenc *(Nagyváradi AC, 1/-)*, SZABÓ György *(Gamma, 1/-)*, KISPÉTER Mihály *(Szolnoki MÁV MTE, 4/-)* – SÁROSI III Béla *(Ferencváros, 23/1)*, NAGY II András *(Ferencváros, 3/-)* – EGRESI Béla *(Kispest, 3/-)*, SÁROSI György dr. *(Ferencváros, 61/42)*, SZUSZA Ferenc *(Újpest, 3/3)*, ZSENGELLÉR Gyula *(Újpest, 30/28)*, TÓTH III Mátyás *(Nagyváradi AC, 10/5)*. ***Szövetségi kapitány:*** Vághy Kálmán (6).

SVÉDORSZÁG: Sjöberg – H. Nilsson, Ödehn – S. Andersson, Emanuelsson, Grahn – Nyberg, G. Green, G. Nordahl, H. Carlsson, S. Nilsson.

Csere: Ödehn helyett Holmquist a 30. percben; Szusza Ferenc helyett SÁRVÁRI-SPIELMANN Ferenc *(Nagyváradi AC, 7/3)* a 37. és a 42. perc között.

Gólszerző: Carlsson a 15., Szusza Ferenc a 22., Nyberg a 42., Szusza Ferenc a 45., S. Nilsson a 46., G. Nordahl az 53., G. Nordahl a 71., S. Nilsson a 75., Nyberg a 87. percben.

A magyar válogatott történetének egyik legsúlyosabb vereségét szenvedte el azoktól a svédektől, akiket szűk két hónappal korábban Stockholmban legyőzött. A magyar csapatban egyedül *Szusza* játszott átlagon felül, neki köszönhető, hogy a első félidő döntetlen eredménnyel zárult. A második játékrészben azonban már ő sem tudott lépést tartani a kondicionális fölényben lévő kék-sárga játékosokkal. Ezen a találkozón játszott utoljára a nemzeti tizenegyben *Sárosi György dr.,* a magyar labdarúgás egyik legnagyobb klasszis játékosa.

A magyar–svéd mérkőzés volt az alkony – mielőtt az országgal együtt a magyar sport is belehanyatlott az 1944-es esztendő éjszakájába. Feledhetetlen 90 perc volt – de a szomorúságban feledhetetlen. A hivatalos futballvezérek csepegtek az önteltségtől, a legutóbbi mérkőzések győzelmeit emlegették, feledve, hogy a legyőzött ellenfelek közül akkor csak Svédország képviselt nemzetközileg számottevő erőt, s hogy a svédek ellen a stockholmi mérkőzést csak szerencsés öngóllal nyertük meg. A szövetség még *Horthyt Miklóst,* a futballt nem túlságosan kedvelő kormányzót is kicsábította a meccsre. Ott ült fent, az FTC klubházának teraszán, várva a nagy magyar győzelmet.

Hát, ha csak *Szusza Ferencen* múlott volna, talán nem is marad el a győzelem. A háborús évek legnagyobb felfedezettje meghálálta a közönség bizalmát. Mert a közönség kényszerítette be a csapatba, amelybe a szövetségi kapitány sehogy sem akarta betenni és csak tartaléknak jelölte. Ám a közhangulatnak engedni kellett. *Szusza* játszott! Remekül. De hát – hiába! A nedves, csúszós, esőáztatta talajon csődöt mondott először is a nehézsúlyú védelem, amely egyszerűen beleragadt a sárba: a nagyváradi *Mészáros,* a „barna bombázó", meg a szolnoki *Kispéter,* aki oldalhátvédként sohasem volt az, ami középen, és mindenekelőtt a középfedezet, a Gammás *Szabó Gyuri.* És miután a százkilósok csoportja beleragadt a sárba, a könnyűsúlyúak, *Nagy II Andris, Egresi, Zsengellér, Sárosi dr.* meg *Tóth Matyi* folyton csak csúszkáltak. Maradt *Szusza...*

A svédek vezető gólja egy szöglet után kavarodásból esik, melyet Szusza pompás fejessel kiegyenlít. De azután először fejen rúgják, majd *Emanuelsson* úgy a fejére „támaszkodik", hogy lejön a bőr a homlokáról. Le kell mennie a pályáról. Öt perc múlva tér vissza, hatalmas turbánnal a fején. (Távolléte alatt *Sárvári* ugrott be e helyére.) Közben a svédek újra megszerezték a vezetést. Újra csak *Szusza* az, aki nem hagyja magát, aki nem bukdácsol, nem csúszkál, nem ragad a sárba. Hatalmas lendülettel tör kapura, és a *Zsengellértől* kapott labdát a félidő utolsó percében becsúsztatja a svéd kapuba, 2:2...

A második félidőben már elhalványodik a játéka, bár még mindig ő az egyetlen, aki kapura mer törni, aki hol a jobb, hol a bal szélen tűnik fel és küzd, hajt. Csak éppen fejjel nem mert már a labdához érni.

De hát egy játékos – nem csapat.

Jön a svédek harmadik gólja, a negyedik, az ötödik. Védelmünk nincs a pályán, a csatársor két szárnya nem mer vállalkozni semmire sem. Mit tehet középen, egyedül a 19 éves gyerekember, *Szusza Ferenc,* a csapat, az egész mezőny legfiatalabb tagja?! Ernyedt, fáradt, enervált, bosszantó hibákkal telt játék folyik, valóban ez a magyar futball, legalábbis a magyar válogatott mélypontja. Már dühöng a 40 ezer főnyi közönség, fütyül és sír, ordít – és távozik.

Jön a hatodik, a hetedik... és vége: *Szusza Ferenc* élete talán legjobb játékával – a magyar futball egyik legsúlyosabb veresége...

A mérkőzés végén az Üllői úti pályán maradt 20 ezer ember elkeseredetten tüntetett tovább. S talán ennek volt a következménye, hogy két nappal később *Vághy Kálmán* szövetségi kapitány lemondott. A Magyar Labdarúgó-szövetség elnöksége a már lekötött (de soha le nem játszott) spanyol és svájci mérkőzésekre való tekintettel nem fogadta el a lemondást, így a kapitány továbbra is hivatalban maradt. Mindez már semmit sem jelentett, hiszen a háború vihara elsöpörte a nemzetközi futballsportot.

242.

MAGYARORSZÁG–AUSZTRIA 2:0 (2:0)

1945. augusztus 19., Budapest, Üllői út, 40 000 néző. ***Vezette:*** Szigeti György (magyar).

MAGYARORSZÁG: CSIKÓS Gyula *(Ferencvárosi TC, 10/-)* – RUDAS Ferenc *(Ferencvárosi TC, 4/1)*, SZŰCS Sándor *(Újpesti TE, 8/-)*, BÍRÓ Sándor *(MTK, 49/-)* – SÁROSI III Béla *(Ferencvárosi TC, 24/1)*, LAKAT Károly *(Ferencvárosi TC, 1/-)* – ILLOVSZKY Rudolf *(Vasas SC, 1/-)*, SZUSZA Ferenc *(Újpesti TE, 4/3)*, MIKE István *(Ferencvárosi TC, 1/-)*, ZSENGELLÉR Gyula *(Újpesti TE, 31/29)*, EGRESI Béla *(Kispesti AC, 4/-)*. ***Szövetségi kapitány:*** Gallowich Tibor (1).

AUSZTRIA: Ploc – Bortoli, Sesta – Gernhardt, Ocwirk, Müller – Zischek, Decker, Fischer, Jerusalem, Durek.

Gólszerző: Rudas Ferenc (11-esből) a 18., Zsengellér Gyula a 32. percben.

A II. Világháború utáni első válogatott mérkőzésen zsúfolásig megteltek az Üllői úti stadion lelátói. *Barcs Sándor* üdvözlő beszéde után elindult a labda 90 perces útjára. Jobban mondva csak 19 percre! Történt ugyanis, hogy a 18. percben *Sesta* a 16-oson belül kézzel leütötte a labdát. A megítélt 11-esből *Rudas* szerezte meg a magyar válogatott vezető gólját. A középkezdést már nem ezzel a labdával végezték, mert a 11-est követően kilyukadt... Érdekes, hogy a második magyar gól után is labdát cseréltek... A második magyar találat akcióból született: *„A 32. percben Sárosi Béla labdájával Illovszky jól fut el, jól is ad középre, Sesta felugrik, de a magas labdát nem éri el, így az Zsengellér elé pattan. A balösszekötő nyugodtan lekezeli azt, s az ötösről nagy nyugalommal félmagasan a bal sarokba lő, 2-0!"*

243.

MAGYARORSZÁG–AUSZTRIA 5:2 (4:2)

1945. augusztus 20., Budapest, Üllői út, 20 000 néző. ***Vezette:*** Hertzka Pál (magyar).

MAGYARORSZÁG: CSIKÓS Gyula *(Ferencvárosi TC, 11/-)* – BALOGH II Sándor *(Újpesti TE, 2/-)*, SZŰCS Sándor *(Újpesti TE, 9/-)*, BÍRÓ Sándor *(MTK, 50/-)* – KIRÁDI Ervin *(Újpesti TE, 1/-)*, LAKAT Károly *(Ferencvárosi TC, 2/-)* – SZABÓ Imre *(Haladás VSE, 1/-)*, SZUSZA Ferenc *(Újpesti TE, 5/5)*, ZSENGELLÉR Gyula *(Újpesti TE, 32/30)*, PUSKÁS Ferenc *(Kispesti AC, 1/1)*, VINCZE II Gyula *(Salgótarjáni Bányász TC, 1/1)*. ***Szövetségi kapitány:*** Gallowich Tibor (2).

AUSZTRIA: Ploc – Bortoli, Sesta – Koller, Ocwirk, Müller – Kominek, Decker, Gernhardt, Jerusalem, Fischer.

Csere: Müller helyett Zischek a 46., Fischer helyett Durek a 46. percben.

Gólszerző: Puskás Ferenc a 12., Szusza Ferenc a 13., Zsengellér Gyula a 15., Kominek a 22., Vincze II Gyula a 38., Decker a 44., Szusza Ferenc az 56. percben.

Gallowich Tibor ezúttal is hű maradt önmagához: *„Négy újoncot dobok be. Essenek át a tűzkeresztségen!"* A szakember nem csalatkozott, hiszen az újoncokkal tűzdelt gárda egy „ötöst" rúgott! Az öt gól közül az első volt a legszebb: *„A 12. percben Lakat labdáját Szusza kapta, az összekötő Zsengellérnek továbbított. Ő kicselezte Sestát, egészen az alapvonalig futott, majd hátragurította a labdát Puskás elé, aki közelről kapásból, élesen a hálóba vágta a védhetetlen gólt!"* A végeredmény már az 56. percben kialakult: *„Zsengellér pompásan teszi ki Szuszát, aki hajszállal a kifutó Ploc előtt éri el a labdát, kicselezi a kapust, és az ötös bal sarkáról a hálóba bombáz, 5-2!"*

244.

MAGYARORSZÁG–ROMÁNIA 7:2 (5:2)

1945. szeptember 30., Budapest, Üllői út, 35 000 néző. ***Vezette:*** Hertzka Pál (magyar).

MAGYARORSZÁG: CSIKÓS Gyula *(Ferencvárosi TC, 12/-)* – RUDAS Ferenc *(Ferencvárosi TC, 5/2)*, SZŰCS Sándor *(Újpesti TE, 10/-)*, BÍRÓ Sándor *(MTK, 51/-)* – SÁROSI III Béla *(Ferencvárosi TC, 25/1)*, LAKAT Károly *(Ferencvárosi TC, 3/-)* – SIPOS Vilmos *(Ferencvárosi TC, 1/-)*, HIDEGKUTI Nándor *(Herminamezei AC, 1/2)*, ZSENGELLÉR Gyula *(Újpesti TE, 33/31)*, PUSKÁS Ferenc *(Kispesti AC, 2/3)*, NYERS István *(Újpesti TE, 1/1)*. ***Szövetségi kapitány:*** Gallowich Tibor (3).

ROMÁNIA: Boros – Ghiuritanu, Ion Vasile, Ritter – Bacut, Simatoc – Fábián, Marian, Spielmann, Perényi-Pecsovszky, Reuter.

Csere: Ghiuritanu helyett Incze II a 46., Spielmann helyett Farkas a 46. percben.

Gólszerző: Hidegkuti Nándor a 8., Puskás Ferenc a 15., Fábián a 17., Zsengellér Gyula a 25., Rudas Ferenc (11-esből) a 32., Nyers István a 39., Perényi-Pecsovszky a 43., Puskás Ferenc a 66., Hidegkuti Nándor a 86. percben.

A szövetségi kapitány tovább kereste csapatát: ezúttal három újoncnak *(Sipos, Hidegkuti, Nyers)* adott bizonyítási lehetőséget. Szomorú hangulatban indult a mérkőzés: *Zsengellér Gyula* Ceglédről, édesanyja temetéséről éppen hogy csak megérkezett a mérkőzés kezdetére. A csapat tagjai, mintha csak feledtetni akarták volna *„Ábel"* fájdalmát, káprázatos csatárjátékot mutattak be. A román összeállítás érdekessége, hogy centerposzton helyet kapott az a Spielmann Ferenc, aki két évvel korábban a magyar válogatott középcsatáraként rohamozta a finnek kapuját.

245.

AUSZTRIA–MAGYARORSZÁG 3:2 (1:2)

1946. április 14., Bécs, Práter-stadion, 60 000 néző. ***Vezette:*** Vlcek (csehszlovák).

AUSZTRIA: Spale – Gernhardt, Smutny – Mikolasch, Sabeditsch, Joksch – Melchior, Decker, Epp, Hahnemann, Neumer.

MAGYARORSZÁG: CSIKÓS Gyula *(Ferencvárosi TC, 13/-)* – BALOGH II Sándor *(Újpesti TE, 3/-)*, SZŰCS Sándor *(Újpesti TE, 11/-)*, BÍRÓ Sándor *(MTK, 52/-)* – NAGYMAROSI Mihály *(Újpesti TE, 2/1)*, LAKAT Károly *(Ferencvárosi TC, 4/-)* – SIPOS Vilmos *(Ferencvárosi TC, 2/-)*, SZUSZA Ferenc *(Újpesti TE, 6/5)*, ZSENGELLÉR Gyula *(Újpesti TE, 34/32)*, PUSKÁS Ferenc *(Kispesti AC, 3/3)*, NYERS István *(Újpesti TE, 2/2)*. ***Szövetségi kapitány:*** Gallowich Tibor (4).

Csere: Puskás Ferenc helyett KESZTHELYI Mihály *(Csepel SC, 1/-)* a 46. percben.

Gólszerző: Nyers István a 6., Decker a 24., Zsengellér Gyula a 26., Balogh II Sándor (öngól) a 72., Decker a 86. percben.

Először utazott a II. Világháború után külföldre a magyar csapat. Már az utazás is balul sikerült. A vonaton nem mindenkinek jutott ülőhely! Este 11-re érkezett a gárda Bécsbe, holott csak reggelre várták az érkezésüket... Nagy hirtelen bezsúfolták a csapatot egy tömegszállásra, ahol ketten-hárman aludtak egy ágyon! Ráadásul, a játékosok másnap nem kaptak ebédet (az osztrákok szombat-vasárnap helyett hétfőre szóló élelmiszerjegyet adtak), így az otthonról magukkal hozott hideg elemózsiát fogyasztották el. Ilyen előzmények után is 18 perccel a befejezés előtt még 2-1-re vezetett a magyar gárda, a „hajrában" azonban nem volt szerencséje: előbb *Balogh II* lábáról perdült Csikós hálójába a labda (öngól), majd *Decker* lövése kötött ki a magyar kapuban.

246.

MAGYARORSZÁG–AUSZTRIA 2:0 (2:0)

1946. október 6., Budapest, Üllői út, 35 000 néző. ***Vezette:*** Popovics (jugoszláv).

MAGYARORSZÁG: HORVÁTH Ferenc *(Szolnoki MÁV MTE, 1/-)* – RUDAS Ferenc *(Ferencvárosi TC, 6/2)*, KOVÁCS Imre *(Vasas ETO, 1/-)*, BÍRÓ Sándor *(MTK, 53/-)* – NAGYMAROSI Mihály *(Újpesti TE, 3/1)*, LAKAT Károly *(Ferencvárosi TC, 5/-)* – MIKE István *(Ferencvárosi TC, 2/-)*, SZUSZA Ferenc *(Újpesti TE, 7/5)*, DEÁK Ferenc *(Szentlőrinci AC, 1/2)*, ZSENGELLÉR Gyula *(Újpesti TE, 35/32)*, PUSKÁS Ferenc *(Kispesti AC, 4/3)*. ***Szövetségi kapitány:*** Gallowich Tibor (5).

AUSZTRIA: Spale – Pavuza, Bortoli – Gernhardt, Sabeditsch, Joksch – Strittich, Decker, Epp, Hahnemann, Körner II.

Gólszerző: Deák Ferenc a 13., Deák Ferenc a 32. percben.

Az újonc *Deák Ferenc* óriási góllal mutatkozott be: a 13. percben *Mike* beadását látványos csukafejessel küldte a kapuba. A második gólban is főszerepet vállalt, újfent *Mike* beadását bombázta *Spale* hálójába. *„Ezt a meccset nemcsak tudással nyertük meg* – nyilatkozta a találkozó lefújása után *Gallowich Tibor* szövetségi kapitány –, *hanem elsősorban becsülettel végigküzdve, magyaros szívvel. Lehet, hogy a kifejezés banális, de a tény nem az. A mérkőzés előtt egyik játékossal sem beszéltem arról, hogy mennyi lesz a rápénz. Csak arról, hogy mennyi szívet és lelkesedést kell beleadniok ebbe a mérkőzésbe. Egyébként érdekes, hogy az első félidőben rúgtuk a két gólt, s a másodikban játszottunk jobban. Ha az első félidőben mi kapunk két gólt, nem szólhatunk egy szót sem. Végeredményben egészen kiváló képességű osztrák csapatot győztünk le."*

247.

LUXEMBURG–MAGYARORSZÁG 2:7 (1:3)

1946. október 31., Esch, 10 000 néző. ***Vezette:*** Scheide (luxemburgi).

LUXEMBURG: Sima – Schott, Kieffer, Schammel – Welter, Löcke – Hoffmann, Gales, Nurenberg, Rewenig, Scheer.

MAGYARORSZÁG: HORVÁTH Ferenc *(Szolnoki MÁV MTE, 2/-)* – RUDAS Ferenc *(Ferencvárosi TC, 7/2)*, TÓTH Lajos *(Vasas SC, 1/-)*, ÓNODY Andor *(Ferencvárosi TC, 1/-)* – NAGYMAROSI Mihály *(Újpesti TE, 4/2)*, LAKAT Károly *(Ferencvárosi TC, 6/-)* – MIKE István *(Ferencvárosi TC, 3/-)*, ZSENGELLÉR Gyula *(Újpesti TE, 36/32)*, DEÁK Ferenc *(Szentlőrinci AC, 2/5)*, PUSKÁS Ferenc *(Kispesti AC, 5/6)*, EGRESI Béla *(Újpesti TE, 5/-)*. ***Szövetségi kapitány:*** Gallowich Tibor (6).

Gólszerző: Puskás Ferenc a 15., Scheer a 17., Deák Ferenc a 30., Nagymarosi Mihály a 32., Scheer a 47., Puskás Ferenc a 60., Deák Ferenc a 70., Deák Ferenc a 75., Puskás Ferenc a 85. percben.

Látszólag jelentéktelen volt az ellenfél, de a mérkőzés jelentősége túlnőtt a szokványos kereteken. Első ízben lépett ugyanis a II. Világháború után pályára a magyar válogatott a kontinens nyugati felén (már ha Bécset nem számítjuk földrajzilag nyugatnak). Esti mérkőzésen, félhomályban is csillogott a magyar technika. Első villanyfényes válogatott mérkőzésünkön eleinte nem sikerült a góllövés, s ezt a gyatra világítás számlájára írták a játékosok. *Rudas Ferenc* ki is szólt a pályáról: *„Gyertyákat kellett volna hoznunk otthonról."* Negyedóra elteltével megszokták a fiúk a „hangulatvilágítást", megkezdték a gólgyártást, és a lelátón ülő nemzetközi szaktekintélyek nem győztek tapsolni a csapat akcióinak láttán.

248.

MAGYARORSZÁG–AUSZTRIA 5:2 (2:2)

1947. május 4., Budapest, Üllői út, 37 000 néző. ***Vezette:*** Matancsics (jugoszláv).

MAGYARORSZÁG: HORVÁTH Ferenc *(Szolnoki MÁV MTE, 3/-)* – RUDAS Ferenc *(Ferencvárosi TC, 8/2)*, SZŰCS Sándor *(Újpesti TE, 12/-)*, BALOGH II Sándor *(Újpesti TE, 4/-)* – NAGYMAROSI Mihály *(Újpesti TE, 5/2)*, LAKAT Károly *(Ferencvárosi TC, 7/-)* – EGRESI Béla *(Újpesti TE, 6/1)*, SZUSZA Ferenc *(Újpesti TE, 8/7)*, ZSENGELLÉR Gyula *(Újpesti TE, 37/32)*, PUSKÁS Ferenc *(Kispesti AC, 6/7)*, PATKOLÓ Rezső *(Újpesti TE, 1/-)*. ***Szövetségi kapitány:*** Gallowich Tibor (7).

AUSZTRIA: Pelikan – Pavuza, Bortoli – Zwazl, Sabeditsch, Joksch – Melchior I, Decker, Epp, Hahnemann, Stojaspal.

Gólszerző: Puskás Ferenc a 11., Egresi Béla a 12., Epp a 17., Epp a 45., Szusza Ferenc az 50., Szusza Ferenc a 64., Bortoli (öngól) a 89. percben.

A találkozó ünnepséggel kezdődött: a 70 éves *Hajós Alfréd,* az első osztrák–magyar mérkőzés résztvevője, volt szövetségi kapitány a magyar labdarúgás fél évszázados jubileuma alkalmából ünnepélyes kezdőrúgással indította útjára a labdát. Az ünneplés a 12. percben is folytatódott, hiszen ekkor már 2-0-ra vezetett a magyar csapat. Az örömujjongásba azonban sikolyok is vegyültek: a B-lelátó és a Springer-szobor közötti állóhelyen lévők rázuhantak az alattuk ülő korzóülés közönségére. A tragédia a mérkőzés 51. percében folytatódott: *„A lelátóról csak azt lehetett látni, hogy megmozdul a hatalmas embererdő az állóhely teniszpálya felőli sarkában és lefelé zuhan. Mintegy 8 méter szélességben szakadt be a magas betonoszlopokra helyezett padozat."* A mérkőzés a tragédia ellenére pár perces szünet után folytatódott...

249.

OLASZORSZÁG–MAGYARORSZÁG 3:2 (1:0)

1947. május 11., Torino, Stadio Comunale, 70 000 néző. ***Vezette:*** Wartburg (svájci).

OLASZORSZÁG: Sentimenti IV – Ballarin, Rigamonti, Maroso – Grezar, Castigliano – Menti, Loik, Gabetto, V. Mazzola, Ferraris II.

MAGYARORSZÁG: TÓTH György *(Újpesti TE, 11/-)* – RUDAS Ferenc *(Ferencvárosi TC, 9/2)*, SZŰCS Sándor *(Újpesti TE, 13/-)*, BALOGH II Sándor *(Újpesti TE, 5/-)* – KIRÁDI Ervin *(Újpesti TE, 2/-)*, NAGYMAROSI Mihály *(Újpesti TE, 6/2)* – EGRESI Béla *(Újpesti TE, 7/1)*, SZUSZA Ferenc *(Újpesti TE, 9/8)*, ZSENGELLÉR Gyula *(Újpesti TE, 38/32)*, PUSKÁS Ferenc *(Kispesti AC, 7/8)*, PATKOLÓ Rezső *(Újpesti TE, 2/-)*. ***Szövetségi kapitány:*** Gallowich Tibor (8).

Csere: Patkoló Rezső helyett SZILÁGYI I Gyula *(Vasas SC, 1/-)* a 46. percben.

Gólszerző: Gabetto a 25., Szusza Ferenc az 53., Gabetto a 72., Puskás Ferenc (11-esből) a 78., Menti a 90. percben.

„Klubcsapat" fogadta a magyar válogatottat: *Vittorio Pozzo* tíz Torino játékost állított a kezdő tizenegybe, mindössze a kapus, *Sentimenti IV* érkezett a Juventusból. A találkozón a magyar csapat rendre lesre játszott, melyre alaposan ráfizetett: először *Gabetto* ötméteres leshelyzetét nézte el a svájci bíró, majd szintén *Gabetto* helyzeténél állt le a teljes védelem, annak ellenére, hogy a játékvezető nem sípolt. A kétszeri olasz vezetés ellenére mégis bízott a magyar gárda a döntetlenben, ám az utolsó perc másként döntött. Egy ártatlannak látszó labda *Loik* elé pattant, *Tóth* kapus a csatár elé dobta magát, az olasz összekötő azonban egy tizedmásodperccel előbb pöccintette el a labdát, mely előbb a jobb kapufára, majd onnan a hálóba vánszorgott.

250.

JUGOSZLÁVIA–MAGYARORSZÁG 2:3 (1:1)

Balkán-kupa (1. sorozat), 1947. június 29., Belgrád, Partizán-stadion, 35 000 néző. ***Vezette:*** Iliescu (román).

JUGOSZLÁVIA: Monsider – Brozovics, Horvath, B. Sztankovics – Z. Csajkovszki, Atanaszkovics – Cimmermancsics, Matosics, Jezerkics, Bobek, Szimonovszki.

MAGYARORSZÁG: KÁROLYI József *(Diósgyőri VTK, 1/-)* – BALOGH II Sándor *(Újpesti TE, 6/-)*, SZŰCS Sándor *(Újpesti TE, 14/-)*, LABORCZ Lajos *(Újpesti TE, 1/-)* – KIRÁDI Ervin *(Újpesti TE, 3/-)*, RÁKOSI Ferenc *(Csepel SC, 1/-)* – EGRESI Béla *(Újpesti TE, 8/1)*, SZUSZA Ferenc *(Újpesti TE, 10/8)*, SZILÁGYI I Gyula *(Vasas SC, 2/1)*, PUSKÁS Ferenc *(Kispesti AC, 8/9)*, VEZÉR Antal *(Pécsi VSK, 1/-)*. ***Szövetségi kapitány:*** Gallowich Tibor (9).

Csere: Cimmermancsics helyett Mihajlovics a 46., Bobek helyett Wölfl az 50., Vezér Antal helyett MIKE István *(Ferencvárosi TC, 4/1)* a 68. percben.

Gólszerző: Szilágyi I Gyula a 33., Cimmermancsics a 36., Puskás Ferenc az 57., Puskás Ferenc (öngól) a 60., Mike István a 84. percben.

A Balkán-kupa nyitótalálkozóján a végső győzelemre is esélyes két csapat hatalmas harcot vívott. A küzdelem hevességét mi sem bizonyítja jobban, mint hogy 2-1-es magyar vezetésnél a jugoszlávok *Puskás* öngóljával egyenlítettek *(Z. Csajkovszki* szabadrúgásába ugyanis *Puskás* a magyar ötösön beletette a lábát, s a labda Károlyi mellett a kapuba csúszott). Hat perccel a befejezés előtt *Szusza* mesteri labdát ívelt a középre keveredett *Mike* elé, aki akkora gólt ragasztott a jobb felső sarokba, amely a szó szoros értelmében kiszakította a hálót.

251.

MAGYARORSZÁG–BULGÁRIA 9:0 (3:0)

Balkán-kupa (1. sorozat), 1947. augusztus 17., Budapest, Üllői út, 20 000 néző. ***Vezette:*** Constantin (román).

MAGYARORSZÁG: TÓTH György *(Újpesti TE, 12/-)* – BALOGH II Sándor *(Újpesti TE, 7/-)*, SZŰCS Sándor *(Újpesti TE, 15/-)*, LABORCZ Lajos *(Újpesti TE, 2/-)* – BOZSIK József *(Kispesti AC, 1/-)*, NAGYMAROSI Mihály *(Újpesti TE, 7/3)* – EGRESI Béla *(Újpesti TE, 9/1)*, HIDEGKUTI Nándor *(MTK, 2/5)*, DEÁK Ferenc *(Ferencvárosi TC, 3/9)*, ZSOLNAI János *(MATEOSZ SE, 1/1)*, SZILÁGYI I Gyula *(Vasas SC, 3/1)*. ***Szövetségi kapitány:*** Gallowich Tibor (10).

BULGÁRIA: Kosztov – Ormandzsiev, Nedelkov, Aposztolov – Petkov, Petrov – Cvetkov, Szpaszov, Boskov, Sztankov, Argirov.

Csere: Kosztov helyett Szokolov az 53., Petrov helyett Milev az 55., Szilágyi I Gyula helyett ILLOVSZKY Rudolf *(Vasas SC, 2/-)* a 80. percben.

Gólszerző: Deák Ferenc a 15., Zsolnai János a 26., Deák Ferenc a 34., Hidegkuti Nándor a 47., Nagymarosi Mihály a 48., Hidegkuti Nándor az 50., Deák Ferenc az 52., Deák Ferenc a 79., Hidegkuti Nándor a 86. percben.

A magyar csapat ezen a találkozón „tartalékosan" állt fel, ugyanis a *Puskással* és *Szuszával* megerősített Ferencváros Mexikóban túrázott. A „hiány" következtében mutatkozott be a válogatottban *Bozsik József,* s került vissza a kezdő tizenegybe a két éve mellőzött *Hidegkuti Nándor.* Az összeállítási „nehézségek" ellenére gólzáporral győzött a magyar válogatott. *„Ezt a sokkot egyhamar nem felejti el a bolgár válogatott"* – nyilatkozta *Ormandzsiev* (a későbbi szövetségi kapitány) a mérkőzés után.

252.

MAGYARORSZÁG–ALBÁNIA 3:0 (2:0)

Balkán-kupa (1. sorozat), 1947. augusztus 20., Budapest, Üllői út, 15 000 néző. ***Vezette:*** Sztojanov (bolgár).

MAGYARORSZÁG: GROSICS Gyula *(MATEOSZ SE, 1/-)* – BALOGH II Sándor *(Újpesti TE, 8/-)*, SZŰCS Sándor *(Újpesti TE, 16/-)*, LABORCZ Lajos *(Újpesti TE, 3/-)* – NAGYMAROSI Mihály *(Újpesti TE, 8/3)*, ZAKARIÁS József *(MATEOSZ SE, 1/-)* – EGRESI Béla *(Újpesti TE, 10/2)*, HIDEGKUTI Nándor *(MTK, 3/5)*, DEÁK Ferenc *(Ferencvárosi TC, 4/10)*, ZSOLNAI János *(MATEOSZ SE, 2/2)*, HEGEDŰS András *(MTK, 1/-)*. ***Szövetségi kapitány:*** Gallowich Tibor (11).

ALBÁNIA: Poseli – Dibra, Fagu, Spahiu – Shaquiri, Llambi – Parapani, Teliti, Boriçi, Biçaku, Begeja.

Csere: Zsolnai János helyett ZSENGELLÉR Gyula *(Újpesti TE, 39/32)* az 58. és a 62. perc között.

Gólszerző: Zsolnai János a 7., Egresi Béla a 24., Deák Ferenc az 53. percben.

A három újoncot *(Grosics, Zakariás, Hegedűs)* felvonultató magyar csapatot nem állította megoldhatatlan feladat elé a szerény képességű albán válogatott. A gólokon kívül a találkozó egyetlen említésre méltó eseménye a magyar csapat cseréje körül kialakult vita volt. *Zsolnai* a II. félidő 13. percében megsérült, *Gallowich Tibor* szövetségi kapitány a pályáról lebicegő balösszekötő helyére *Zsengellér Gyulát* küldte be. Az albánok azonnal tiltakoztak – a Balkán-kupa kiírása ugyanis nem engedte meg a cserét –, de mire a magyar csapat vezetői megértették őket, négy perc eltelt a játékból. Az utolsó negyedórát a késői kezdés (!) miatt teljes sötétségben játszották.

253.

AUSZTRIA–MAGYARORSZÁG 4:3 (2:1)

1947. szeptember 14., Bécs, Práter-stadion, 60 000 néző. ***Vezette:*** Galeatti (olasz).

AUSZTRIA: Musil – S. Wagner II, Happel – Brinek II, Gernhardt, Joksch – Decker, Hahnemann, Stojaspal, Binder, Körner II.

MAGYARORSZÁG: TÓTH György *(Újpesti TE, 13/-)* – PÓSA Béla *(Vasas SC, 3/-)*, SZŰCS Sándor *(Újpesti TE, 17/-)*, LABORCZ Lajos *(Újpesti TE, 4/-)* – BOZSIK József *(Kispesti AC, 2/-)*, NAGYMAROSI Mihály *(Újpesti TE, 9/3)* – EGRESI Béla *(Újpesti TE, 11/2)*, SZUSZA Ferenc *(Újpesti TE, 11/11)*, DEÁK Ferenc *(Ferencvárosi TC, 5/10)*, KESZTHELYI Mihály *(Csepel SC, 2/-)*, PUSKÁS Ferenc *(Kispesti AC, 9/9)*. ***Szövetségi kapitány:*** Gallowich Tibor (12).

Csere: Decker helyett Melchior a 46., Deák Ferenc helyett SZABÓ Imre *(MATEOSZ SE, 2/-)* a 46. percben.

Gólszerző: A. Körner II a 22., Hahnemann a 30., Szusza Ferenc a 40., Szusza Ferenc a 48., Szusza Ferenc az 56., Binder (11-esből) a 65., Binder a 77. percben.

„Egygólos vereséget várok Bécsben – nyilatkozta az indulás előtt *Szusza Ferenc. – Nem tudom, hogy miért, de az az érzésem, hogy kikapunk."* Sajnos az újpesti „gólzsák" ezúttal legalább olyan jó jósnak, mint góllövőnek bizonyult. Ugyanis *Szusza* három gólja sem volt elegendő a győzelemhez! *„Macska-egér harc folyt a pályán* – nyilatkozta a mérkőzés végén felindultan *Gallowich Tibor* szövetségi kapitány. – *Az a csapat nyert, amelyiknek a játékvezető segített. Az osztrákok javára megítélt 11-es nem volt jogos, nekünk viszont a büntetőterületen belül két méterrel történt szabálytalanságot kivitte a 16-oson kívülre."*

254.

ROMÁNIA–MAGYARORSZÁG 0:3 (0:2)

Balkán-kupa (1. sorozat), 1947. október 12., Bukarest, CFR-pálya, 35 000 néző. ***Vezette:*** Podubszki (jugoszláv).

ROMÁNIA: Stanescu – Ritter, Marinescu, Darok – Mihailescu, Perényi-Pecsovszky – Farkas, Marian, Spielmann, Filote, Dumitrescu III.

MAGYARORSZÁG: GROSICS Gyula *(MATEOSZ SE, 2/-)* – RUDAS Ferenc *(Ferencvárosi TC, 10/2)*, NAGYMAROSI Mihály *(Újpesti TE, 10/3)*, KISPÉTER Mihály *(Ferencvárosi TC, 5/-)* – BOZSIK József *(Kispesti AC, 3/-)*, MARIK György *(Vasas SC, 1/-)* – EGRESI Béla *(Újpesti TE, 12/3)*, HIDEGKUTI Nándor *(MTK, 4/5)*, SZUSZA Ferenc *(Újpesti TE, 12/11)*, PUSKÁS Ferenc *(Kispesti AC, 10/11)*, TÓTH III Mátyás *(Vasas SC, 11/5)*. ***Szövetségi kapitány:*** Gallowich Tibor (13).

Csere: Farkas helyett Incze II a 46. percben.

Gólszerző: Egresi Béla a 21., Puskás Ferenc a 35., Puskás Ferenc a 74. percben.

A találkozó első 20 percében fergetegesen támadtak a románok, vissza akartak fizetni a két évvel ezelőtti 7:2-es vereségért. Záporoztak a lövések a magyar kapura, azonban a második válogatottságát ünneplő *Grosics Gyula* mindent védett. A kezdeti megilletődöttség után a védelme feljavult, *Bozsik József* egyre jobb labdákat adott a támadóknak, a csatársorban pedig időnként *Hidegkuti* helyet cserélt *Szuszával,* melynek eredményeként az összezavart román védelem mellett csatáraink háromszor is a hálóba találtak. Magyarország válogatottja ezzel a győzelemmel (s korábban Jugoszlávia, Bulgária és Albánia felett aratott győzelemmel) megnyerte a Balkán-kupát. További sorrend: 2. Jugoszlávia, 3. Románia, 4. Bulgária, 5. Albánia.

255.

MAGYARORSZÁG–SVÁJC 7:4 (3:3)

Európa-kupa (5. sorozat), 1948. április 22., Budapest, Üllői út, 32 000 néző. ***Vezette:*** Cserny (osztrák).

MAGYARORSZÁG: KÁROLYI József *(Újpesti TE, 2/-)* – RUDAS Ferenc *(Ferencvárosi TC, 11/2)*, SZŰCS Sándor *(Újpesti TE, 18/-)*, KÓNYA József *(Csepel SC, 1/-)* – BOZSIK József *(Kispesti AC, 4/-)*, MARIK György *(Vasas SC, 2/-)* – EGRESI Béla *(Újpesti TE, 13/4)*, SZUSZA Ferenc *(Újpesti TE, 13/12)*, DEÁK Ferenc *(Ferencvárosi TC, 6/12)*, PUSKÁS Ferenc *(Kispesti AC, 11/13)*, GŐCZE Sándor *(Vasas ETO, 1/1)*. ***Szövetségi kapitány:*** Gallowich Tibor (14).

SVÁJC: Corrodi – Belli, Eggimann, Steffen – Ibach, Bocquet – Tamini, Amado, Lusenti, Maillard, Fatton.

Gólszerző: Puskás Ferenc az 1., Lusenti az 5., Amado a 30., Maillard a 31., Deák Ferenc a 36., Gőcze Sándor a 42., Egresi Béla a 74., Deák Ferenc a 78., Szusza Ferenc a 86., Tamini a 87., Puskás Ferenc a 88. percben.

A II. Világháború után újra kiírásra került az Európa-kupa, melynek nyitómérkőzésén *Puskás* góljával már az 50. másodpercben vezetést szerzett a magyar csapat. A svájci „gárda" azonban nem ijedt meg, 26 perc alatt 1:3-ra fordította az eredményt, melyet *Deák* és *Gőcze* góljával csak némi szerencsével tudott kiegyenlíteni a magyar együttes. A második játékrészben már tudásához méltóan szerepelt a *Puskás Ferenc* által vezérelt magyar támadósor. A vízilabda-eredményben része volt annak is, hogy a magyar játékosok 53 lövést küldtek a svájci kapura, a védelem viszont továbbra is alkalmazta a lestaktikát, amit ügyesen kihasználtak a fürge svájci csatárok.

256.

AUSZTRIA–MAGYARORSZÁG 3:2 (1:1)

Európa-kupa (5. sorozat), 1948. május 2., Bécs, Práter-stadion, 65 000 néző. ***Vezette:*** Vlcek (csehszlovák).

AUSZTRIA: Zeman – Kowanz, Happel – Mikolasch, Ocwirk, Brinek II – Melchior I, Wagner, Epp, Hahnemann, A. Körner II.

MAGYARORSZÁG: HENNI Géza *(Ferencvárosi TC, 1/-)* – RUDAS Ferenc *(Ferencvárosi TC, 12/2)*, KISPÉTER Mihály *(Ferencvárosi TC, 6/-)*, BALOGH II Sándor *(Újpesti TE, 9/-)* – BOZSIK József *(Kispesti AC, 5/-)*, TAGÁNYI Árpád *(Szentlőrinci AC, 1/-)* – EGRESI Béla *(Újpesti TE, 14/4)*, SZUSZA Ferenc *(Újpesti TE, 14/13)*, DEÁK Ferenc *(Ferencvárosi TC, 7/13)*, PUSKÁS Ferenc *(Kispesti AC, 12/13)*, GŐCZE Sándor *(Vasas ETO, 2/1)*. ***Szövetségi kapitány:*** Gallowich Tibor (15).

Csere: Epp helyett Stroh a 34., Tagányi Árpád helyett RÁKOSI Ferenc *(Csepel SC, 2/-)* a 40., Zeman helyett Pelikan a 73. percben.

Gólszerző: Szusza Ferenc a 16., Melchior I a 24., Deák Ferenc a 48., Wagner (11-esből) a 67., A. Körner II a 85. percben.

A magyar csapat *Szusza* és *Deák* góljával kétszer is megszerezte a vezetést, sőt a két góllövő még két kapufát is rúgott. Az osztrákok másodszor egy jogtalan tizenegyesből egyenlítettek, majd a befejezés előtt öt perccel a vezetést is megszerezték: egy előreívelést *Henni* elcsípett, de közben *Bozsik* és *Hahnemann* összefutott, ráesett a magyar kapusra, akinek kezéből kicsúszott a labda, pontosan *Körner II* elé, s az osztrák balszélső élve a nagy lehetőséggel, megszerezte csapata számára a győztes gólt. A potyagól ellenére *Henni Géza* volt a magyar csapat legjobbja...

257.

MAGYARORSZÁG–CSEHSZLOVÁKIA 2:1 (1:0)

Európa-kupa (5. sorozat), 1948. május 23., Budapest, Üllői út, 37 000 néző. ***Vezette:*** Matancsics (jugoszláv).

MAGYARORSZÁG: HENNI Géza *(Ferencvárosi TC, 2/-)* – RUDAS Ferenc *(Ferencvárosi TC, 13/2)*, NAGY II István *(Csepel SC, 1/-)*, BALOGH II Sándor *(Újpesti TE, 10/-)* – KOVÁCS I Imre *(MTK, 1/-)*, NAGYMAROSI Mihály *(Újpesti TE, 11/3)* – EGRESI Béla *(Újpesti TE, 15/5)*, SZUSZA Ferenc *(Újpesti TE, 15/13)*, DEÁK Ferenc *(Ferencvárosi TC, 8/14)*, PUSKÁS Ferenc *(Kispesti AC, 13/13)*, TÓTH III Mátyás *(Vasas SC, 12/5)*. ***Szövetségi kapitány:*** Gallowich Tibor (16).

CSEHSZLOVÁKIA: Havlicek – Senecky, Marko, Vedral – Pokorny, Karel – Kokstejn, Rieger, Malatinsky, Subert, Klimek.

Csere: Kovács I Imre helyett KÉRI Károly *(Ferencvárosi TC, 1/-)* a 34. percben.

Gólszerző: Egresi Béla a 16., Deák Ferenc a 73., Subert a 81. percben.

A három gólon kívül nem történt említésre méltó esemény a mérkőzésen. A magyar játékosok a biztos vezetés birtokában csak arra vigyáztak, hogy megszerezzék a két pontot az Európa-kupában. *„Két gól és más semmi!* – értékelte csapata teljesítményét a mérkőzés után *Gallowich Tibor* szövetségi kapitány, majd hozzátette: – *Nem lehet egyszerre két válogatott csapatot kiállítani."* (Ugyanaznap Magyarország válogatottja – tulajdonképpen a B-csapat – Tiranában is pályára lépett Albánia válogatottja ellen.) A találkozót megtekintő *Dinnyés Lajos* miniszterelnök, szenvedélyes labdarúgó-szurkoló meg is jegyezte: *„a labdarúgásban is visszajött a régi idők békeállapota. Csapatunk úgy játszott, mint ahogy 1912-ben futballoztak."*

258.

ALBÁNIA–MAGYARORSZÁG 0:0

Balkán-kupa (2. sorozat), 1948. május 23., Tirana, Qemal Stafa-stadion, 35 000 néző. ***Vezette:*** Lemesics (jugoszláv).

ALBÁNIA: Poseli – Dibra, Spahiu – Llambi, Fagu, Vachi – Parapani, Kavaja, Boriçi, Biçaku, Mirashi.

MAGYARORSZÁG: TÓTH György *(Újpesti TE, 14/-)* – KOVÁCS II József *(MTK, 1/-)*, KISPÉTER Mihály *(Ferencvárosi TC, 7/-)*, KÓNYA József *(Csepel SC, 2/-)* – HORVÁTH Károly *(Újpesti TE, 1/-)*, ZAKARIÁS József *(MATEOSZ SE, 2/-)* – ILLOVSZKY Rudolf *(Vasas SC, 3/-)*, KUBALA László *(Vasas SC, 1/-)*, SZILÁGYI I Gyula *(Vasas SC, 4/1)*, KESZTHELYI Mihály *(Csepel SC, 3/-)*, PINTÉR József *(Csepel SC, 1/-)*. ***Szövetségi kapitány:*** Gallowich Tibor (17).

Csere: Pintér József helyett SZABÓ Ferenc *(Ferencvárosi TC, 1/-)* az 50., Parapani helyett Djinali a 74. percben.

Az eredmény ismeretében nem volt jó döntés az MLSZ részéről, hogy egy napon Európa-kupa és Balkán-kupa mérkőzésre is kiállította válogatott csapatát. (A „nagyválogatott" Budapesten játszott Csehszlovákia ellen.) A Tiranában pályára lépő, négy újoncot *(Kovács II József, Horváth Károly, Kubala László, Pintér József)* felvonultató B-csapat szinte góliszonyban szenvedett a szerény játékerőt képviselő albánok ellen. Az alkalmi válogatott gyenge teljesítményére jellemző, hogy az a *Zakariás József* volt a mérkőzés legjobbja, aki a hét elején klubcsapatával Belgiumban portyázott, 72 órát utazott vonaton Budapestig, onnan továbbrepült Tiranába, s csak a kezdő sípszó előtt pár perccel érkezett meg.

259.

MAGYARORSZÁG–ROMÁNIA 9:0 (2:0)

Balkán-kupa (2. sorozat), 1948. június 6., Budapest, Megyeri út, 45 000 néző. ***Vezette:*** Mlinarics (jugoszláv).

MAGYARORSZÁG: HENNI Géza *(Ferencvárosi TC, 3/-)* – RUDAS Ferenc *(Ferencvárosi TC, 14/2)*, KISPÉTER Mihály *(Ferencvárosi TC, 8/-)*, KÓNYA József *(Csepel SC, 3/-)* – BOZSIK József *(Kispesti AC, 6/-)*, ZAKARIÁS József *(MATEOSZ SE, 3/-)* – EGRESI Béla *(Újpesti TE, 16/8)*, KOCSIS Sándor *(Ferencvárosi TC, 1/2)*, MÉSZÁROS József *(Kispesti AC, 1/2)*, PUSKÁS Ferenc *(Kispesti AC, 14/15)*, TÓTH III Mátyás *(Vasas SC, 13/5)*. ***Szövetségi kapitány:*** Gallowich Tibor (18).

ROMÁNIA: Márky – Ritter, Pál, Farmati – Bacut, Perényi-Pecsovszky – Incze II, Marian, Bonyhádi, Mercea, Dumitrescu III.

Csere: Henni Géza helyett KÁROLYI József *(Újpesti TE, 3/-)* a 26., Mercea helyett Bartha a 46. percben.

Gólszerző: Mészáros József a 30., Egresi Béla a 43., Mészáros József a 46., Puskás Ferenc az 57., Egresi Béla a 60., Kocsis Sándor a 66., Egresi Béla a 71., Kocsis Sándor a 84., Puskás Ferenc a 87. percben.

A találkozó előtt *Gallowich Tibor* szövetségi kapitánynak *Deák Ferenc* váratlan tüdőgyulladása okozott gondot, helyére az újonc *Mészáros József* került, aki két góllal tette le a névjegyét. Szintén két góllal mutatkozott be *Kocsis Sándor* is, aki remek fejjátékával aratott osztatlan sikert. Az újoncokon kívül még *Egresi Béla* és *Puskás Ferenc* játszott ellenállhatatlanul. *Perényi,* a román csapat balfedezete nem akarta elhinni, hogy kilenc gólt kaptak. Azon vitázott, hogy csak 7:0-ra nyert a magyar csapat...

260.

LENGYELORSZÁG–MAGYARORSZÁG 2:6 (1:3)

Balkán-kupa (2. sorozat), 1948. szeptember 19., Varsó, Stadion Wojska Polskiego, 40 000 néző. ***Vezette:*** Vlcek (csehszlovák).

LENGYELORSZÁG: Janik – Jandula, Parpan, Barwinski – Wasko, Szczurek – Bobula, Gracz, Kohut, Cieslik, Kubiczki.

MAGYARORSZÁG: GROSICS Gyula *(MATEOSZ SE, 3/-)* – RUDAS Ferenc *(Ferencvárosi TC, 15/2)*, BÖRZSEI János *(MTK, 1/-)*, BALOGH II Sándor *(Újpesti TE, 11/-)* – BOZSIK József *(Kispesti AC, 7/1)*, ZAKARIÁS József *(MATEOSZ SE, 4/-)* – EGRESI Béla *(Újpesti TE, 17/8)*, SZUSZA Ferenc *(Újpesti TE, 16/14)*, DEÁK Ferenc *(Ferencvárosi TC, 9/15)*, HIDEGKUTI Nándor *(MTK, 5/7)*, TÓTH III Mátyás *(Vasas SC, 14/6)*. ***Válogató bizottság:*** Sebes Gusztáv, Kompóti-Kléber Gábor, Mandik Béla (1).

Gólszerző: Bozsik József a 19., Hidegkuti Nándor a 25., Szusza Ferenc a 30., Kohut a 35., Cieslik a 66., Deák Ferenc a 67., Tóth III Mátyás a 68., Hidegkuti Nándor a 82. percben.

A *Puskás Ferenc* nélkül felálló magyar csapat sziporkázó játékkal és hat góllal hálálta meg a lengyel vendégszeretetet. *„Ez az igazi magyar futball* – lelkesedett a mérkőzés végén az ötvenszeres válogatott *Fogl Károly,* aki akkoriban Lengyelországban edzősködött –, *sírtam az örömtől, amikor néztem a fiúkat..." Alfus* lengyel szövetségi kapitány a magyar edzővel ellentétben a bánattól siránkozott: *„A magyar csatárok igazi labdaművészek, ők céltáblának nézik az ellenfél kapuját. Engem viszont ma megbuktattak."* (Meg is bukott, a mérkőzés után leváltották.)

261.

MAGYARORSZÁG–AUSZTRIA 2:1 (2:1)

1948. október 3., Budapest, Megyeri út, 50 000 néző. ***Vezette:*** Vlcek (csehszlovák).

MAGYARORSZÁG: GROSICS Gyula *(MATEOSZ SE, 4/-)* – RUDAS Ferenc *(Ferencvárosi TC, 16/2)*, BÖRZSEI János *(MTK, 2/-)*, BALOGH II Sándor *(Újpesti TE, 12/-)* – NAGYMAROSI Mihály *(Újpesti TE, 12/3)*, ZAKARIÁS József *(MATEOSZ SE, 5/-)* – EGRESI Béla *(Újpesti TE, 18/8)*, SZUSZA Ferenc *(Újpesti TE, 17/15)*, DEÁK Ferenc *(Ferencvárosi TC, 10/16)*, HIDEGKUTI Nándor *(MTK, 6/7)*, BODOLA Gyula *(MTK, 13/4)*. ***Válogató bizottság:*** Sebes Gusztáv, Kompóti-Kléber Gábor, Mandik Béla (2).

AUSZTRIA: Zeman – Kowanz, Happel – Mikolasch, Ocwirk, Joksch – Melchior I, Wagner, Epp, Stroh, Stojaspal.

Csere: Rudas Ferenc helyett SZŰCS Sándor *(Újpesti TE, 19/-)* a 47. és a 48. perc között..

Gólszerző: Deák Ferenc a 16., Szusza Ferenc a 31., Melchior I a 42. percben.

Az összeállítás szenzációja: a balszélső posztján újra helyet kapott *Bodola Gyula,* aki 1943-ban Finnország ellen játszott utoljára a nemzeti tizenegyben. *„Dudus",* aki ekkor már közel járt a negyvenhez, a mezőny legjobb csatára volt. Igaz, ebben főszerepet játszott *Hidegkuti Nándor* is, aki valósággal tömte labdákkal a balszélsőt. Mintaszerűek voltak *Bodola* beadásai is, s ha a belső csatárok jobban koncentrálnak, három-négy gólos győzelem is születhetett volna. Nem csoda hát, hogy az osztrákok rendkívül örültek: „csak" 2:1-re kaptak ki. A korabeli lapok a magyar csapatból az „örökifjú" *Bodola* mellett *Grosics, Börzsei, Balogh II* és *Nagymarosi* játékát dicsérték, az osztrák együttesből pedig a nagyszerűen védő *Zeman* kapust emelték ki.

262.

ROMÁNIA–MAGYARORSZÁG 1:5 (0:1)

Balkán-kupa (2. sorozat), 1948. október 24., Bukarest, Köztársasági stadion, 48 000 néző. ***Vezette:*** Vlcek (csehszlovák).

ROMÁNIA: Justin – Marinescu, Ritter, Farmati – Bacut, Mihailescu – Bartha, Perényi-Pecsovszky, A. Radulescu, Ferenczy, Iordache.

MAGYARORSZÁG: GROSICS Gyula *(MATEOSZ SE, 5/-)* – LÓRÁNT Gyula *(Vasas SC, 1/-)*, BÖRZSEI János *(MTK, 3/-)*, BALOGH II Sándor *(Újpesti TE, 13/-)* – BOZSIK József *(Kispesti AC, 8/1)*, ZAKARIÁS József *(MATEOSZ SE, 6/-)* – EGRESI Béla *(Újpesti TE, 19/8)*, HIDEGKUTI Nándor *(MTK, 7/7)*, DEÁK Ferenc *(Ferencvárosi TC, 11/18)*, PUSKÁS Ferenc *(Kispesti AC, 15/18)*, TÓTH III Mátyás *(Vasas SC, 15/6)*. ***Válogató bizottság:*** Sebes Gusztáv, Kompóti-Kléber Gábor, Mandik Béla (3).

Csere: Ferenczy helyett Bodó az 5., Hidegkuti Nándor helyett KUBALA László *(Vasas SC, 2/-)* a 46., Grosics Gyula helyett TÓTH György *(MTK, 15/-)* az 57. percben.

Gólszerző: Puskás Ferenc a 44., Deák Ferenc az 50., Puskás Ferenc a 63., Deák Ferenc a 68., Perényi-Pecsovszky a 77., Puskás Ferenc a 84. percben.

A budapesti 0:9 után a románok erősen készültek a visszavágóra, válogatottjuk két hónapig (!) edzőtáborozott a találkozó előtt. Hiába: a magyar csatársor a második félidőben Puskás vezérletével teljesen szétzilálta a román védelmet és „szétlőtte" *Justin* kapuját, *Grosics* (majd fejsérülése után a helyére beállt *Tóth György)* pedig „elhervasztotta" a román ötösfogat minden reményét. *„Húsz éve nem láttunk ilyen kapust Bukarestben"* – lelkendezett *Grosics Gyula* teljesítményéről a Sportul Popular. A találkozó érdekessége, hogy *Lóránt Gyula* a jobbhátvéd posztján mutatkozott be.

263.

BULGÁRIA–MAGYARORSZÁG 1:0 (1:0)

1948. november 7., Szófia, Junak-stadion, 38 000 néző. ***Vezette:*** Iliescu (román).

BULGÁRIA: Mincsev – Ormandzsiev, Trnkov, Aposztolov – Petkov, Dimcsev – Milanov, Szpaszov, Milev, Sztankov, Boskov.

MAGYARORSZÁG: HENNI Géza *(Ferencvárosi TC, 4/-)* – LÓRÁNT Gyula *(Vasas SC, 2/-)*, BÖRZSEI János *(MTK, 4/-)*, BALOGH II Sándor *(Újpesti TE, 14/-)* – BOZSIK József *(Kispesti AC, 9/1)*, ZAKARIÁS József *(MATEOSZ SE, 7/-)* – EGRESI Béla *(Újpesti TE, 20/8)*, KUBALA László *(Vasas SC, 3/-)*, DEÁK Ferenc *(Ferencvárosi TC, 12/18)*, PUSKÁS Ferenc *(Kispesti AC, 16/18)*, TÓTH III Mátyás *(Vasas SC, 16/6)*. ***Válogató bizottság:*** Sebes Gusztáv, Kompóti-Kléber Gábor, Mandik Béla (4).

Csere: Kubala László helyett SZILÁGYI I Gyula *(Vasas SC, 5/1)* a 61. percben.

Gólszerző: Milanov a 15. percben.

Már az utazás körülményei előrevetítették a balsikert, a magyar küldöttség ugyanis 36 órás, fárasztó vonatozás után érkezett meg Szófiába, s a játékosok csak szombat éjféltájt térhettek csak pihenőre (a mérkőzést vasárnap délután játszották). A mérkőzésen aztán kiderült, hogy a vendéglátók mindenáron győzni akarnak, s e cél érdekében nem riadnak vissza a durvaságtól sem. A fáradt magyar csapatnak nem ízlett ellenfelük kemény játékmodora, kerülték az összecsapásokat, ez pedig vereséghez vezetett. Az igazsághoz hozzátartozik az is, hogy a bolgárok összehasonlíthatatlanul jobban játszottak, mint legutóbb Budapesten, s jobbak voltak a magyaroknál. *„Nem láttam még magyar válogatottat, amely ennyire félt volna* – nyilatkozta a találkozó végén *Guttmann Béla. – Így aztán nem is érhettünk el eredményt..."*

264.

CSEHSZLOVÁKIA–MAGYARORSZÁG 5:2 (1:0)

Európa-kupa (5. sorozat), 1949. április 10., Prága, Strahovi-stadion, 55 000 néző. ***Vezette:*** Sznajder (lengyel).

CSEHSZLOVÁKIA: Moravek – Kocourek, Marko, Rubas – Trnka, Pokorny – Hlavacek, Pazicky, Bican, Preis, Simansky.

MAGYARORSZÁG: TURAI István *(Vasas SC, 1/-)* – RUDAS Ferenc *(Ferencvárosi TC, 17/2)*, BÖRZSEI János *(MTK, 5/-)*, BALOGH II Sándor *(Újpesti TE, 15/-)* – BOZSIK József *(Kispesti AC, 10/1)*, ZAKARIÁS József *(MATEOSZ SE, 8/-)* – SÁNDOR Károly *(MTK, 1/-)*, SZUSZA Ferenc *(Újpesti TE, 18/16)*, DEÁK Ferenc *(Ferencvárosi TC, 13/18)*, PUSKÁS Ferenc *(Kispesti AC, 17/19)*, SZILÁGYI I Gyula *(Vasas SC, 6/1)*. ***Szövetségi kapitány:*** Sebes Gusztáv (1).

Csere: Trnka helyett Hanek a 35. percben.

Gólszerző: Preis a 43., Simansky az 58., Puskás Ferenc (11-esből) a 61., Hlavacek a 63., Hlavacek a 66., Pazicky a 71., Szusza Ferenc a 78. percben.

Kiállítva: Deák Ferenc a 85. percben.

Tizenhárom év után találkozott ismét a csehszlovák fővárosban a két nemzeti válogatott. Magyarország egy lépéssel előbbre tartott: az 1948-ban elért imponáló nemzetközi mérleg nagy tekintélyt adott a csapatnak. Különösen a csatársor tűnt félelmetesnek – legalábbis papíron, mert a Strahovi stadionban a 90 perc alatt jóformán egyetlen épkézláb támadást sem vezetett. A csehszlovákok viszont *Hlavacek* és *Preis* irányításával egymás után lőtték góljaikat a magyar kapuba. *„A rossz kezdést jó folytatás követi majd, már az osztrákok ellen..."* – nyilatkozta a mérkőzés után *Sebes Gusztáv.*

265.

MAGYARORSZÁG–AUSZTRIA 6:1 (3:0)

Európa-kupa (5. sorozat), 1949. május 8., Budapest, Megyeri út, 50 000 néző. ***Vezette:*** Vlcek (csehszlovák).

MAGYARORSZÁG: HENNI Géza *(Ferencvárosi TC, 5/-)* – RUDAS Ferenc *(Ferencvárosi TC, 18/2)*, BÖRZSEI János *(MTK, 6/-)*, BALOGH II Sándor *(Újpesti TE, 16/-)* – BOZSIK József *(Kispesti AC, 11/1)*, LAKAT Károly dr. *(Ferencvárosi TC, 8/-)* – BUDAI II László *(Ferencvárosi TC, 1/-)*, KOCSIS Sándor *(Ferencvárosi TC, 2/3)*, DEÁK Ferenc *(Ferencvárosi TC, 14/20)*, PUSKÁS Ferenc *(Kispesti AC, 18/22)*, CZIBOR Zoltán *(Ferencvárosi TC, 1/-)*. ***Szövetségi kapitány:*** Sebes Gusztáv (2).

AUSZTRIA: Zeman – Kowanz, Gerhart – Hanappi, Ocwirk, Joksch – Melchior I, Kominek, Gernhardt, Habitzl, A. Körner II.

Gólszerző: Deák Ferenc az 1., Kocsis Sándor a 23., Puskás Ferenc a 33., Deák Ferenc a 48., Melchior I a 80., Puskás Ferenc (11-esből) a 82., Puskás Ferenc a 87. percben.

Sebes Gusztávnak igaza lett: a rossz kezdést jó folytatás követte! A két újonccal *(Budai II László, Czibor Zoltán)* felálló magyar támadósor egyszerűen átgázolt az osztrák védelmen. *„Remek volt a magyar csapat* – kesergett a mérkőzés végén *Ocwirk,* az osztrákok középfedezete. – *Szinte nem is akadt gyenge pont ebben az együttesben. Nem udvariaskodás, amit mondok: a magyar labdarúgás ma a legjobb Európában. Nálunk néhányan már kiöregedtek. Szerintem ideje lenne nekünk is áttérni a háromhátvédes rendszerre."* A Wiener Kurier nemes egyszerűséggel a következő címet adta tudósításának: *„Agyonvertek minket a magyarok..."*

266.

MAGYARORSZÁG–OLASZORSZÁG 1:1 (1:1)

Európa-kupa (5. sorozat), 1949. június 12., Budapest, Megyeri út, 47 000 néző. ***Vezette:*** Evans (angol).

MAGYARORSZÁG: HENNI Géza *(Ferencvárosi TC, 6/-)* – RUDAS Ferenc *(Ferencvárosi TC, 19/2)*, BÖRZSEI János *(MTK, 7/-)*, BALOGH II Sándor *(Újpesti TE, 17/-)* – BOZSIK József *(Kispesti AC, 12/1)*, LAKAT Károly dr. *(Ferencvárosi TC, 9/-)* – BUDAI II László *(Ferencvárosi TC, 2/-)*, KOCSIS Sándor *(Ferencvárosi TC, 3/3)*, DEÁK Ferenc *(Ferencvárosi TC, 15/21)*, SZUSZA Ferenc *(Újpesti TE, 19/16)*, PUSKÁS Ferenc *(Kispesti AC, 19/22)*. ***Szövetségi kapitány:*** Sebes Gusztáv (3).

OLASZORSZÁG: Moro – Giovannini, Tognon, Becattini – Annovazzi, Fattori – Boniperti, Lorenzi, Amadei, Capello IV, Carapellese.

Gólszerző: Carapellese a 11., Deák Ferenc a 29. percben.

Huszonnégy évi veretlenségi sorozat után úgy indult Budapestre az olasz válogatott, hogy ezúttal biztos vereséget szenved, hiszen 1949 májusában zuhant le a Torino csapatával az a repülőgép, amelyen kilenc válogatott játékos utazott. A kilencven percből nyolcvanat fergetegesen támadott a magyar csatársor – mindhiába! A szinte akrobatikus ügyességgel mozgó, sokat futó, lelkes olasz védők – élükön *Moro* kapussal – mindent hárítottak. A találkozó krónikájához tartozik, hogy a második félidőben *Puskás* fejes gólját *Evans* játékvezető előbb megadta, majd *Dahlner* svéd partjelző megkérdezése után visszavonta. Később kiderült, hogy *Puskás* a feje mellett ököllel bokszolta a kapuba a labdát, melyet a vezetőbíró a felugró olasz védőjátékosoktól nem látott.

267.

SVÉDORSZÁG–MAGYARORSZÁG 2:2 (1:0)

1949. június 19., Stockholm, Råsunda-stadion, 38 000 néző. ***Vezette:*** Van der Meer (holland).

SVÉDORSZÁG: K. Svensson – K. E. Andersson, K. Nordahl, E. Nilsson – K. Rosen, S. Andersson – Martensson, Green, Jepsson, Liedholm, Sundkvist.

MAGYARORSZÁG: HENNI Géza *(Ferencvárosi TC, 7/-)* – RUDAS Ferenc *(Ferencvárosi TC, 20/2)*, BÖRZSEI János *(MTK, 8/-)*, BALOGH II Sándor *(Újpesti TE, 18/-)* – BOZSIK József *(Kispesti AC, 13/1)*, LAKAT Károly dr. *(Ferencvárosi TC, 10/-)* – BUDAI II László *(Ferencvárosi TC, 3/1)*, KOCSIS Sándor *(Ferencvárosi TC, 4/4)*, DEÁK Ferenc *(Ferencvárosi TC, 16/21)*, SZUSZA Ferenc *(Újpesti TE, 20/16)*, CZIBOR Zoltán *(Ferencvárosi TC, 2/-)*. ***Szövetségi kapitány:*** Sebes Gusztáv (4).

Csere: Deák Ferenc helyett PUSKÁS Ferenc *(Kispesti AC, 20/22)* a 41. percben.

Gólszerző: Budai II László a 26., Kocsis Sándor a 48., Jepsson a 81., Green a 84. percben.

Svédország 1948-ban olimpiai bajnokságot nyert, 1949 tavaszán pedig több góllal legyőzte Anglia és Írország válogatottját, így Stockholmban mindenki biztos hazai győzelmet várt. *Kock* szövetségi kapitány – egykori híres svéd válogatott – nem is titkolta optimizmusát: *„Két góllal nyerünk a magyarok ellen..."* Az eredmény azonban kilenc perccel a befejezés előtt – 2:0 volt Magyarország csapata javára. Különösen *Szusza Ferenc* játszott szenzációsan, káprázatos cseleit, bombáit nyíltszíni tapssal jutalmazta a közönség. Hiába látszott azonban biztosnak a győzelem, a svédek az utolsó percig nem adták fel, s két váratlan góllal sikerült kiegyenlíteniük.

268.

MAGYARORSZÁG–LENGYELORSZÁG 8:2 (4:0)

1949. július 10., Debrecen, Nagyerdei stadion, 30 000 néző. ***Vezette:*** Nemcovsky (csehszlovák).

MAGYARORSZÁG: HENNI Géza *(Ferencvárosi TC, 8/-)* – BALOGH II Sándor *(Újpesti TE, 19/-)*, BÖRZSEI János *(MTK, 9/-)*, LANTOS Mihály *(MTK, 1/-)* – BOZSIK József *(Kispesti AC, 14/1)*, LAKAT Károly dr. *(Ferencvárosi TC, 11/-)* – EGRESI Béla *(Újpesti TE, 21/9)*, KESZTHELYI Mihály *(Csepel SC, 4/1)*, DEÁK Ferenc *(Ferencvárosi TC, 17/25)*, PUSKÁS Ferenc *(Kispesti AC, 21/24)*, CZIBOR Zoltán *(Ferencvárosi TC, 3/-)*. ***Szövetségi kapitány:*** Sebes Gusztáv (5).

LENGYELORSZÁG: Borucz – Gedlek, Parpan, Barwinski – Suszczyk, Brzozowski – Mamon, Gracz, Spodzieja, Kohut, Ochmanski.

Csere: Borucz helyett Rybicki a 81. percben.

Gólszerző: Deák Ferenc a 14., Egresi Béla a 20., Puskás Ferenc a 35., Deák Ferenc a 45., Keszthelyi Mihály a 49., Deák Ferenc az 52., Deák Ferenc a 61., Kohut a 75., Ochmanski a 79., Puskás Ferenc a 86. percben.

A találkozó előtt kénytelen volt a megadott összeállításon változtatni *Sebes Gusztáv* szövetségi kapitány, ugyanis az utolsó edzésen *Szusza Ferenc* rálépett egy fűcsomóra, s súlyos térdsérülést szenvedett. Az első vidéken rendezett válogatott mérkőzésen a kitűnően játszó magyar csapat nagyobb arányban is győzhetett volna. *„A lengyelek nem voltak olyan nehéz ellenfelek* – nyilatkozta *Sebes Gusztáv* –, *mint a svédek és az olaszok. Ezen a mérkőzésen jó játékunkat gólokra is fel tudtuk váltani." Lyka Antal edző* szerint: *„A gólarány hűen tükrözi vissza az erőviszonyokat".*

269.

AUSZTRIA–MAGYARORSZÁG 3:4 (2:3)

1949. október 16., Bécs, Práter-stadion, 65 000 néző. ***Vezette:*** Evans (angol).

AUSZTRIA: Zeman – Happel, Kowanz – Hanappi, Ocwirk, Gernhardt – Strittich, Decker, Dienst, Stojaspal I, Aurednik.

MAGYARORSZÁG: HENNI Géza *(Ferencvárosi TC, 9/-)* – RUDAS Ferenc *(Ferencvárosi TC, 21/2)*, LÓRÁNT Gyula *(Bp. Vasas SC, 3/-)*, BALOGH II Sándor *(Újpesti TE, 20/-)* – BOZSIK József *(Kispesti AC, 15/1)*, ZAKARIÁS József *(MATEOSZ SE, 9/-)* – BUDAI II László *(Ferencvárosi TC, 4/1)*, KOCSIS Sándor *(Ferencvárosi TC, 5/4)*, DEÁK Ferenc *(Ferencvárosi TC, 18/27)*, PUSKÁS Ferenc *(Kispesti AC, 22/26)*, ZSÉDELY Sándor *(Salgótarjáni Tárna, 1/-)*. ***Szövetségi kapitány:*** Sebes Gusztáv (6).

Csere: Budai II László helyett KESZTHELYI Mihály *(Csepel SC, 5/1)* a 73. percben.

Gólszerző: Decker a 2., Puskás Ferenc a 8., Deák Ferenc a 24., Deák Ferenc a 28., Dienst a 32., Decker (11-esből) a 48., Puskás Ferenc (11-esből) a 73. percben.

Győzelemre, nagy revánsra készültek az osztrákok az utolsó 6:1-es budapesti vereségért. Minden okuk megvolt a „sógoroknak" a derűlátásra. A magyar játékosok a bajnoki mérkőzéseken rossz formában voltak, s a szövetségi kapitány naponta elkeseregte az újságokban bánatát: *„Nincs balszélsőm, nincs középcsatárom..." Bozsik* is így nyilatkozott egy bécsi újságírónak: *„Esélytelenek vagyunk, már egy döntetlennek is nagyon örülnénk."* Az „altatás" sikerrel járt: a magyar csapat szenzációsan játszott, a védelem remekelt, a csatársorban pedig *Puskás* tarthatatlan volt. A hazai pályán elszenvedett kudarc érzékenyen érintette a bécsieket, ám sportszerűen elismerték: *„Nincs mentség, a magyar csapat jobb volt!"*

270.

MAGYARORSZÁG–BULGÁRIA 5:0 (1:0)

1949. október 30., Budapest, Megyeri út, 36 000 néző. ***Vezette:*** Vlcek (csehszlovák).

MAGYARORSZÁG: HENNI Géza *(Ferencvárosi TC, 10/-)* – RUDAS Ferenc *(Ferencvárosi TC, 22/3)*, LÓRÁNT Gyula *(Bp. Vasas SC, 4/-)*, BALOGH II Sándor *(Újpesti TE, 21/-)* – BOZSIK József *(Kispesti AC, 16/1)*, ZAKARIÁS József *(MATEOSZ SE, 10/-)* – BUDAI II László *(Ferencvárosi TC, 5/2)*, KOCSIS Sándor *(Ferencvárosi TC, 6/4)*, DEÁK Ferenc *(Ferencvárosi TC, 19/28)*, PUSKÁS Ferenc *(Kispesti AC, 23/28)*, TÓTH Mihály *(Újpesti TE, 1/-)*. ***Szövetségi kapitány:*** Sebes Gusztáv (7).

BULGÁRIA: Kosztov – Ormandzsiev, Trnkov, B. Aposztolov – Petkov, Dimcsev – Milanov, Szpaszov, Laszkov, Sztakov, Boskov.

Csere: Milanov helyett Sztefanov a 46., Zakariás József helyett JÓZSA Zoltán *(Vasas ETO, 1/-)* a 70., Rudas Ferenc helyett KISPÉTER Mihály *(Ferencvárosi TC, 9/-)* a 82. percben.

Gólszerző: Deák Ferenc a 17., Budai II László az 57., Rudas Ferenc a 67., Puskás Ferenc a 70., Puskás Ferenc a 84. percben.

A jó rajt után erősen visszaesett a magyar csapat, de a második félidőben nagy küzdőképességről tett tanúbizonyságot. Játékával bebizonyította, hogy képes nagy feladatok megoldására, fontos azonban, hogy az európai elsőségre törekvő válogatottunk minden esetben „két félidős" legyen. *„A magyar csapat tökéletesen játszott* – nyilatkozta a találkozó után *Hajdú Andor,* a bolgár csapat edzője –, *jelenleg szerintem Európa legjobb formában lévő csapata. A mi csatársorunk igen tehetetlen volt, a védelmünk a vereség ellenére megtette a magáét."*

271.

MAGYARORSZÁG–SVÉDORSZÁG 5:0 (2:0)

1949. november 20., Budapest, Megyeri út, 50 000 néző. ***Vezette:*** Reader (angol).

MAGYARORSZÁG: HENNI Géza *(Ferencvárosi TC, 11/-)* – RUDAS Ferenc *(Ferencvárosi TC, 23/3)*, LÓRÁNT Gyula *(Bp. Vasas SC, 5/-)*, BALOGH II Sándor *(Újpesti TE, 22/-)* – BOZSIK József *(Kispesti AC, 17/1)*, ZAKARIÁS József *(MATEOSZ SE, 11/-)* – BUDAI II László *(Ferencvárosi TC, 6/2)*, KOCSIS Sándor *(Ferencvárosi TC, 7/7)*, DEÁK Ferenc *(Ferencvárosi TC, 20/29)*, PUSKÁS Ferenc *(Kispesti AC, 24/29)*, HIDEGKUTI Nándor *(MTK, 8/7)*. ***Szövetségi kapitány:*** Sebes Gusztáv (8).

SVÉDORSZÁG: Lindberg – K. E. Andersson, K. Nordahl, E. Nilsson – Åhlund, K. Rosen – Jönsson, Palmer, Jepsson, S. Andersson, Sundkvist.

Csere: Lindberg helyett H. Andersson a 25., Henni Géza helyett RUZSA Sándor *(Kispesti AC, 1/-)* a 81. percben.

Gólszerző: Kocsis Sándor a 9., Puskás Ferenc a 24., Kocsis Sándor a 49., Kocsis Sándor az 56., Deák Ferenc a 70. percben.

Az év utolsó mérkőzésén az a svéd válogatott volt az ellenfél, amellyel négy hónappal korábban 2:0-ás vezetés után döntetlent ért el a magyar nemzeti tizenegy. Ezúttal a szellemesen támadó magyar csapat, amelyben már kialakult a *Bozsik, Zakariás, Kocsis, Puskás* „bűvös négyszög", esélyt sem adott a svédeknek még a tisztes eredmény eléréséhez sem. *„Ez a labdarúgás magasiskolája volt!* – nyilatkozta a találkozó után *dr. Schwartz,* az osztrák labdarúgás egyik vezetője. – *Harminc esztendeje kísérem figyelemmel az európai futballsportot, de ehhez hasonló teljesítményt még nem láttam..."* Ezen a találkozón játszott utoljára a válogatottban *Deák Ferenc.*

272.

MAGYARORSZÁG–CSEHSZLOVÁKIA 5:0 (1:0)

1950. április 30., Budapest, Megyeri út, 47 000 néző. ***Vezette:*** Alexandru (román).

MAGYARORSZÁG: HENNI Géza *(ÉDOSZ SE, 12/-)* – BALOGH II Sándor *(Bp. Dózsa SE, 23/-)*, LÓRÁNT Gyula *(Bp. Vasas SC, 6/-)*, LANTOS Mihály *(Textiles SE, 2/-)* – BOZSIK József *(Bp. Honvéd SE, 18/1)*, BÁNYAI Nándor *(Bp. Honvéd SE, 1/-)* – BUDAI II László *(ÉDOSZ SE, 7/2)*, KOCSIS Sándor *(ÉDOSZ SE, 8/9)*, HIDEGKUTI Nándor *(Textiles SE, 9/7)*, PUSKÁS Ferenc *(Bp. Honvéd SE, 25/31)*, BABOLCSAY György *(Bp. Honvéd SE, 1/-)*. ***Szövetségi kapitány:*** Sebes Gusztáv (9).

CSEHSZLOVÁKIA: Matys – Zibrini, Vican, Krásnohorsky – Menclik, Benedikovic – Putera, Malatinsky, Tegelhoff, Preis, Vlk.

Csere: Babolcsay György helyett SZILÁGYI I Gyula *(Bp. Vasas SC, 7/2)* a 40., Preis helyett Hlavácek a 46. percben.

Gólszerző: Puskás Ferenc a 38., Kocsis Sándor az 58., Szilágyi I Gyula a 65., Kocsis Sándor a 70., Puskás Ferenc a 85. percben.

Győzelemmel kezdte az új évtizedet a magyar válogatott! Az öt gól értéke azonban korántsem hasonlítható a svédek elleni „ötöshöz": a csehszlovák labdarúgás akkor mélyponton volt, s csatáraink, ha helyzeteiket jobban kihasználják, akár egy tucat gólt is lőhettek volna. Mégis nehezen indult a „gólgyártás". Tulajdonképpen a „hosszú" *Szilágyi I* beállítása döntött: a nyurga középcsatárt nem tudták tartani a csehszlovák védők. A mérkőzés után több újság azt tanácsolta a szövetségi kapitánynak, hogy ne kísérletezzen tovább *Hidegkuti Nándorral,* játéka nem üti meg az elvárt szintet. (Még szerencse, hogy *Sebes Gusztáv* nem hallgatott a tanácsukra...)

273.

AUSZTRIA–MAGYARORSZÁG 5:3 (2:2)

1950. május 14., Bécs, Práter-stadion, 65 000 néző. ***Vezette:*** Dahlner (svéd).

AUSZTRIA: Zeman – Röckl, Happel – Hanappi, Ocwirk, Zwazl – Melchior I, Decker, Dienst, Habitzl, Aurednik.

MAGYARORSZÁG: HENNI Géza *(ÉDOSZ SE, 13/-)* – BALOGH II Sándor *(Bp. Dózsa SE, 24/-)*, LÓRÁNT Gyula *(Bp. Vasas SC, 7/-)*, LANTOS Mihály *(Textiles SE, 3/-)* – BOZSIK József *(Bp. Honvéd SE, 19/1)*, BÁNYAI Nándor *(Bp. Honvéd SE, 2/-)* – BUDAI II László *(ÉDOSZ SE, 8/2)*, KOCSIS Sándor *(ÉDOSZ SE, 9/10)*, SZILÁGYI I Gyula *(Bp. Vasas SC, 8/3)*, PUSKÁS Ferenc *(Bp. Honvéd SE, 26/32)*, HIDEGKUTI Nándor *(Textiles SE, 10/7)*. ***Szövetségi kapitány:*** Sebes Gusztáv (10).

Csere: Bányai Nándor helyett NAGYMAROSI Mihály *(Bp. Dózsa SE, 13/3)* a 46., Dienst helyett Wagner a 46. percben.

Gólszerző: Dienst a 8., Kocsis Sándor a 17., Decker (11-esből) a 19., Puskás Ferenc (11-esből) a 25., Aurednik a 47., Szilágyi I Gyula a 63., Decker a 68., Melchior I a 73. percben.

Ezúttal jobb volt az osztrák csapat. 3:3-ig mindig a „sógorok" szerezték meg a vezetést, ám a magyar csapat mindig egyenlíteni tudott. *Szilágyi I* gólja után *Budai* óriási helyzetben kapufára lőtte a labdát *(Sebes Gusztáv:* „Ez volt a mérkőzés fordulópontja!"), s ezzel el is lőtte puskaporát a magyar csapat. „*Meg kell mondanunk* – írta az osztrák Montag Morgen –, *hogy többször is élesen, késhegyre menően állt a harc. Különösen idegesek voltunk 2:2 és 3:3 után. Mindkét esetben voltak a magyaroknak olyan helyzeteik, amelyekből megszerezhették volna a győzelmet.*"

274.

LENGYELORSZÁG–MAGYARORSZÁG 2:5 (1:2)

1950. június 4., Varsó, Stadion Wojska Polskiego, 47 000 néző. ***Vezette:*** Alexandru (román).

LENGYELORSZÁG: Borucz – Gedlek, Parpan, Barwinski – Suszczyk, Wieczorek – Baran, Cieslik, Bozek, Gracz, Mordarski.

MAGYARORSZÁG: GROSICS Gyula *(Teherfuvar SE, 6/-)* – RÁKÓCZI László *(Bp. Honvéd SE, 1/-)*, BÖRZSEI János *(Textiles SE, 10/-)*, LANTOS Mihály *(Textiles SE, 4/-)* – BOZSIK József *(Bp. Honvéd SE, 20/1)*, JÓZSA Zoltán *(Vasas ETO, 2/-)* – SÁNDOR Károly *(Textiles SE, 2/-)*, KOCSIS Sándor *(ÉDOSZ SE, 10/10)*, SZILÁGYI I Gyula *(Bp. Vasas SC, 9/6)*, PUSKÁS Ferenc *(Bp. Honvéd SE, 27/34)*, BABOLCSAY György *(Bp. Honvéd SE, 2/-)*. ***Szövetségi kapitány:*** Sebes Gusztáv (11).

Csere: Gedlek helyett Janduda a 46., Baran helyett Lacz a 46., Grosics Gyula helyett RUZSA Sándor *(Bp. Honvéd SE, 2/-)* a 75., Lantos Mihály helyett TÓTH III Ferenc *(Bp. Honvéd SE, 1/-)* a 75. percben.

Gólszerző: uskás Ferenc (11-esből) a 9., Mordarski a 24., Szilágyi I Gyula a 38., Szilágyi I Gyula a 48., Szilágyi I Gyula a 63., Puskás Ferenc a 65., Cieslik a 80. percben.

Az első fél órában egyenrangú ellenfél volt a lengyel együttes, szünet után azonban remekelt a magyar csatársor. Különösen *Szilágyi I Gyula* volt elemében, három remekbe szabott góllal járult hozzá a magyar sikerhez. *„A második félidőben Parpan elfáradt* – nyilatkozta boldogan a mesterhármast elérő center –, *már nem tapadt úgy rám, így jobban ment a góllövés."*

275.

MAGYARORSZÁG–ALBÁNIA 12:0 (5:0)

1950. szeptember 24., Budapest, Megyeri út, 38 000 néző. ***Vezette:*** Nemcovsky (csehszlovák).

MAGYARORSZÁG: GROSICS Gyula *(Bp. Honvéd SE, 7/-)* – KOVÁCS II József *(Textiles SE, 2/-)*, BÖRZSEI János *(Textiles SE, 11/-)*, TÓTH III Ferenc *(Bp. Honvéd SE, 2/-)* – KOVÁCS I Imre *(Textiles SE, 2/-)*, BOZSIK József *(Bp. Honvéd SE, 21/1)* – BUDAI II László *(Bp. Honvéd SE, 9/6)*, KOCSIS Sándor *(Bp. Honvéd SE, 11/12)*, PALOTÁS Péter *(Textiles SE, 1/2)*, PUSKÁS Ferenc *(Bp. Honvéd SE, 28/38)*, BABOLCSAY György *(Bp. Honvéd SE, 3/-)*. ***Szövetségi kapitány:*** Sebes Gusztáv (12).

ALBÁNIA: Vogli – Dibra, B. Boriçi II, Shaquiri – Spahiu, Llambi – Parapani, Gjinali, L. Boriçi I, Jareçi, Bakalli.

Csere: Dibra helyett Laçej a 23., Vogli helyett Maliquati az 53., Grosics Gyula helyett GELLÉR Sándor *(Textiles SE, 1/-)* a 73. percben.

Gólszerző: Puskás Ferenc a 18., Budai II László a 33., Puskás Ferenc a 36., Palotás Péter a 39., Kocsis Sándor a 42., Palotás Péter az 50., Budai II László az 52., Kocsis Sándor az 53., Budai II László a 60., Budai II László a 65., Puskás Ferenc a 75., Puskás Ferenc a 82. percben.

Az albán csapat harminc percen keresztül, amíg erővel bírta, egyenrangú ellenfélnek bizonyult. Fél óra után a magyar válogatott felülkerekedett, és a mérkőzés végéig nagy, időnként hatalmas fölényben játszott. Az albán kapu elől kivágott labdákat fedezeteink rendre elcsípték, jobbnál jobb labdákkal újból és újból támadásba dobták ötösfogatunk tagjait, akik gólokkal köszönték meg a „pazar kiszolgálást".

276.

MAGYARORSZÁG–AUSZTRIA 4:3 (2:1)

1950. október 29., Budapest, Megyeri út, 45 000 néző. ***Vezette:*** Blythe (angol).

MAGYARORSZÁG: GROSICS Gyula *(Bp. Honvéd SE, 8/-)* – KOVÁCS II József *(Textiles SE, 3/-)*, BÖRZSEI János *(Textiles SE, 12/-)*, LANTOS Mihály *(Textiles SE, 5/-)* – BOZSIK József *(Bp. Honvéd SE, 22/1)*, LAKAT Károly dr. *(ÉDOSZ SE, 12/-)* – SÁNDOR Károly *(Textiles SE, 3/-)*, KOCSIS Sándor *(Bp. Honvéd SE, 12/12)*, PALOTÁS Péter *(Textiles SE, 2/2)*, PUSKÁS Ferenc *(Bp. Honvéd SE, 29/41)*, CZIBOR Zoltán *(ÉDOSZ SE, 4/-)*. ***Szövetségi kapitány:*** Sebes Gusztáv (13).

AUSZTRIA: Zeman – Röckl, Happel – Hanappi, Ocwirk, Zwazl – Melchior I, Decker, Wagner, Stojaspal, Aurednik.

Csere: Zwazl helyett Gernhardt a 17., Palotás Péter helyett SZILÁGYI I Gyula *(Bp. Vasas SC, 10/7)* a 46., Kocsis Sándor helyett HIDEGKUTI Nándor *(Textiles SE, 11/7)* a 66. percben.

Gólszerző: Puskás Ferenc a 10., Puskás Ferenc a 13., Wagner a 27., Wagner az 53., Szilágyi I Gyula a 67., Melchior I a 85., Puskás Ferenc a 90. percben.

A mérkőzés előtt negyedórával megszólalt a hangszóró: *„A szövetségi kapitány arra kéri Lakat Károlyt, hogy a lelátóról fáradjon az öltözőbe".* Történt ugyanis, hogy az eredetileg a kezdőcsapatba jelölt *Kovács Imre* belázasodott, s *Sebes Gusztáv* merész elhatározással a tartalékok között sem szereplő *Lakat Károlyt* állította a csapatba. A balfedezet meg is hálálta a bizalmat, kimagaslóan játszott, s az utolsó percben esett győztes gólnál ő fejelte a labdát *Puskás* elé, aki a kapunak háttal állva, estében félfordulattal a jobb kapufa mellett a hálóba küldte a labdát.

277.

BULGÁRIA–MAGYARORSZÁG 1:1 (1:1)

1950. november 12., Szófia, Narodna Armija-stadion, 35 000 néző. ***Vezette:*** Vlcek (csehszlovák).

BULGÁRIA: Kosztov – Goranov, Kapralov, Aposztolov – Manolov, Ivanov – Milanov, Boskov, Trendafilov, Sztankov, Dimitrov.

MAGYARORSZÁG: GROSICS Gyula *(Bp. Honvéd SE, 9/-)*, – BUZÁNSZKY Jenő *(Dorogi Tárna, 1/-)*, BÖRZSEI János *(Textiles SE, 13/-)*, LANTOS Mihály *(Textiles SE, 6/-)* – BOZSIK József *(Bp. Honvéd SE, 23/1)*, LAKAT Károly dr. *(ÉDOSZ SE, 13/-)* – SÁNDOR Károly *(Textiles SE, 4/-)*, HIDEGKUTI Nándor *(Textiles SE, 12/7)*, SZILÁGYI I Gyula *(Bp. Vasas SC, 11/8)*, PUSKÁS Ferenc *(Bp. Honvéd SE, 30/41)*, CZIBOR Zoltán *(ÉDOSZ SE, 5/-)*. ***Szövetségi kapitány:*** Sebes Gusztáv (14).

Csere: Lakat Károly dr. helyett ZAKARIÁS József *(Bp. Előre SE, 12/-)* a 46., Hidegkuti Nándor helyett KOCSIS Sándor *(Bp. Honvéd SE, 13/12)* a 46., Sztankov helyett Pacsedzsiev a 72. percben.

Gólszerző: Dimitrov a 2., Szilágyi I Gyula a 4. percben.

A találkozón a magyar csapatnak a védelem volt a legjobb része (az újonc *Buzánszky Jenő* kiválóan játszott), a csatársor ezúttal „alulmúlta önmagát". A bolgár együttes gyorsaságban jóval felülmúlta a magyar csapatot: ez megmutatkozott a gyors labdakezelésben, a labda habozás nélkül való továbbításában is, nem csak a futásban. Ez a mérkőzés is megmutatta a magyar labdarúgás sokszor kiemelkedő hiányosságát: a lassúságot, a körülményességet, azt a „hiányzó tizedmásodpercet", amellyel a mieink később érik el vagy adják le a labdát.

278.

MAGYARORSZÁG–LENGYELORSZÁG 6:0 (2:0)

1951. május 27., Budapest, Megyeri út, 42 000 néző. ***Vezette:*** Vlcek (csehszlovák).

MAGYARORSZÁG: GROSICS Gyula *(Bp. Honvéd SE, 10/-)* – KOVÁCS II József *(Bp. Bástya SE, 4/-)*, BÖRZSEI János *(Bp. Bástya SE, 14/-)*, LANTOS Mihály *(Bp. Bástya SE, 7/-)* – KOVÁCS I Imre *(Bp. Bástya SE, 3/-)*, BOZSIK József *(Bp. Honvéd SE, 24/1)* – SÁNDOR Károly *(Bp. Bástya SE, 5/1)*, KOCSIS Sándor *(Bp. Honvéd SE, 14/14)*, SZUSZA Ferenc *(Bp. Dózsa SE, 21/16)*, PUSKÁS Ferenc *(Bp. Honvéd SE, 31/43)*, CZIBOR Zoltán *(Csepeli Vasas SC, 6/1)*. ***Szövetségi kapitány:*** Sebes Gusztáv (15).

LENGYELORSZÁG: Borucz – Gedlek, Kaszuba, Glimas – Suszczyk, Wieczorek – Wisniewski, Aniola, Breiter, Cieslik, Weselowski.

Csere: Grosics Gyula helyett HENNI Géza *(Bp. Dózsa SE, 14/-)* a 75., Aniola helyett Szymborszki a 75., Kaszuba helyett Brzozowski a 80., Puskás Ferenc helyett HIDEGKUTI Nándor *(Bp. Bástya SE, 13/7)* a 81. percben.

Gólszerző: Kocsis Sándor a 27., Sándor Károly a 37., Kocsis Sándor a 70., Puskás Ferenc a 71., Puskás Ferenc (11-esből) a 75., Czibor Zoltán a 82. percben.

„Véleményem szerint jó taktikával játszott a válogatott csapat – nyilatkozta *Sebes Gusztáv. – A hirtelen támadt hőségben pontos labdaadogatással előbb fel kellett őrölni az ellenfél védelmének ellenállását. Nem volt igazuk azoknak, akik nagyobb iramot követeltek az első félidőben. A nagy hőségben könnyen kifulladhatott volna a csapat, ha nem osztja jól be az erejét. Az utolsó húsz percben a nagy nyomás következtében megbomlott a lengyelek védelme és ekkor már eredményes volt a csapat."*

279.

CSEHSZLOVÁKIA–MAGYARORSZÁG 1:2 (1:1)

1951. október 14. Vitkovice, Városi stadion, 45 000 néző. ***Vezette:*** Fronczyk (lengyel).

CSEHSZLOVÁKIA: Moravek – Krásnohorsky, Vican, Safránek – Malatinsky, Recek – Dobay, Bouzek, Tomas, Vejvoda, Pesek.

MAGYARORSZÁG: HENNI Géza *(Bp. Dózsa SE, 15/-)* – KOVÁCS II József *(Bp. Bástya SE, 5/-)*, BÖRZSEI János *(Bp. Bástya SE, 15/-)*, LANTOS Mihály *(Bp. Bástya SE, 8/-)* – KOVÁCS I Imre *(Bp. Bástya SE, 4/-)*, BOZSIK József *(Bp. Honvéd SE, 25/1)* – SÁNDOR Károly *(Bp. Bástya SE, 6/1)*, KOCSIS Sándor *(Bp. Honvéd SE, 15/16)*, PALOTÁS Péter *(Bp. Bástya SE, 3/2)*, PUSKÁS Ferenc *(Bp. Honvéd SE, 32/43)*, CZIBOR Zoltán *(Csepeli Vasas SC, 7/1)*. ***Szövetségi kapitány:*** Sebes Gusztáv (16).

Csere: Czibor Zoltán helyett HIDEGKUTI Nándor *(Bp. Bástya SE, 14/7)* a 46., Bouzek helyett J. Gögh a 60., Safránek helyett Ilko a 83. percben.

Gólszerző: Kocsis Sándor a 21., Vejvoda a 23., Kocsis Sándor a 87. percben.

Nehéz mérkőzés volt, amelyről sokáig nem lehetett gondolni, hogy a magyar csapat győzelmével végződik, ugyanis a csehszlovák válogatott a játék utolsó szakaszától eltekintve fölényben játszott. A hajrát a magyar csapat bírta jobban, mely azt jelentette, hogy erőnléte kifogástalan volt. A magyar válogatottban *Henni, Puskás* és *Kocsis,* a csehszlovák együttesben pedig *Vejvoda* játszott kiemelkedően. *„Szerintem nem szolgáltunk rá a vereségre* – nyilatkozta a találkozó után keserűen *Vejvoda,* a mezőny legjobb játékosa. – *A döntetlen jobban megfelelt volna a játék képének."*

280.

MAGYARORSZÁG–FINNORSZÁG 8:0 (4:0)

1951. november 18., Budapest, Megyeri út, 40 000 néző. ***Vezette:*** Vlcek (csehszlovák).

MAGYARORSZÁG: GELLÉR Sándor *(Bp. Bástya SE, 2/-)* – BUZÁNSZKY Jenő *(Dorogi Bányász SC, 2/-)*, BÖRZSEI János *(Bp. Bástya SE, 16/-)*, LANTOS Mihály *(Bp. Bástya SE, 9/-)* – BOZSIK József *(Bp. Honvéd SE, 26/1)*, ZAKARIÁS József *(Bp. Bástya SE, 13/-)* – SÁNDOR Károly *(Bp. Bástya SE, 7/1)*, HIDEGKUTI Nándor *(Bp. Bástya SE, 15/10)*, KOCSIS Sándor *(Bp. Honvéd SE, 16/18)*, PUSKÁS Ferenc *(Bp. Honvéd SE, 33/45)*, CZIBOR Zoltán *(Csepeli Vasas SC, 8/2)*. ***Szövetségi kapitány:*** Sebes Gusztáv (17).

FINNORSZÁG: Laaksonen – Martin, Pylkkönen, Myntti – Asikainen, Beijar – Vaihela, Rytkönen, Pelkonen, Lehtovirta, Lahti.

Gólszerző: Hidegkuti Nándor a 9., Kocsis Sándor a 23., Hidegkuti Nándor a 28., Kocsis Sándor a 31., Czibor Zoltán az 54., Puskás Ferenc (11-esből) a 69., Puskás Ferenc a 71., Hidegkuti Nándor a 85. percben.

Nagy fölény, sőt időnként fölényeskedés jellemezte válogatottunk játékát. A magyar győzelem egy pillanatra sem volt vitás, egyedül az volt kétséges, hogy a hatalmas fölényt hány gólra váltják át a magyar csatárok. A finn együttes bármennyire is lelkesen és nagy igyekezettel játszott, a mérkőzés egyetlen időszakában sem volt képes egyenlő ellenféllé felnőni. A magyar csapatban *Börzsei, Bozsik* és *Hidegkuti* nyújtott kiemelkedő teljesítményt. *„A finn védelem jól tömörült* – magyarázkodott a találkozó után *Mándi Gyula* állami edző –, *ezért nem győztünk nagyobb arányban."*

281.

MAGYARORSZÁG–NDK 5:0 (2:0)

1952. május 18., Budapest, Üllői út, 38 000 néző. ***Vezette:*** Szleifert (lengyel).

MAGYARORSZÁG: GROSICS Gyula *(Bp. Honvéd SE, 11/-)* – BUZÁNSZKY Jenő *(Dorogi Bányász SC, 3/-)*, BÖRZSEI János *(Bp. Bástya SE, 17/-)*, LANTOS Mihály *(Bp. Bástya SE, 10/-)* – BOZSIK József *(Bp. Honvéd SE, 27/1)*, ZAKARIÁS József *(Bp. Bástya SE, 14/-)* – SÁNDOR Károly *(Bp. Bástya SE, 8/2)*, HIDEGKUTI Nándor *(Bp. Bástya SE, 16/12)*, SZUSZA Ferenc *(Bp. Dózsa SE, 22/17)*, PUSKÁS Ferenc *(Bp. Honvéd SE, 34/45)*, CZIBOR Zoltán *(Csepeli Vasas SC, 9/2)*. ***Szövetségi kapitány:*** Sebes Gusztáv (18).

NDK: Ritter – Nordhaus, Rappsilber, Eilitz – Scherbaum, Wohlfahrt – Schröter, Krause, Schöne, Müller, Franke.

Csere: Czibor Zoltán helyett KOCSIS Sándor *(Bp. Honvéd SE, 17/19)* a 46. percben.

Gólszerző: Hidegkuti Nándor a 14., Szusza Ferenc a 19., Kocsis Sándor az 59., Hidegkuti Nándor a 73., Sándor Károly a 84. percben.

A helsinki olimpia előtti első jelentős előkészítő mérkőzésen biztosan győzött a magyar válogatott a keményen és lelkesen védekező németek ellen. A magyar csapat fölényére jellemző volt, hogy 14 lövést küldött *Ritter* kapujára (ebből öt gól született, egy lövés pedig a kapufán csattant), míg a németek mindössze kétszer veszélyeztették *Grosics* kapuját. A találkozó sajnálatos eseménye *Sándor* sérülése volt, aki ennek következtében kiesett az olimpiai keretből. *„A német együttes állandóan védekezett, alig támadott* – nyilatkozta a mérkőzés végén *Puskás Ferenc. – A három hátvéd szinte állandóan a kapu előtt tartózkodott, ezért jutottunk olyan kevésszer lövéshez."*

Nem hivatalos mérkőzés

MOSZKVA-VÁLOGATOTT–MAGYARORSZÁG 1:1 (1:0)

1952. május 24., Moszkva, Dinamo-stadion, 80 000 néző. ***Vezette:*** Latisev (szovjet).

MOSZKVA-VÁLOGATOTT: Ivanov – Krizsevszkij, Basaskin, Nirkov – Antadze, Petrov – Iljin, Nyikolajev, Bobrov, Gyementyev, Szalnyikov.

MAGYARORSZÁG: GROSICS Gyula *(Bp. Honvéd SE, 12/-)* – BUZÁNSZKY Jenő *(Dorogi Bányász SC, 4/-)*, BÖRZSEI János *(Bp. Bástya SE, 18/-)*, LANTOS Mihály *(Bp. Bástya SE, 11/-)* – BOZSIK József *(Bp. Honvéd SE, 28/1)*, ZAKARIÁS József *(Bp. Bástya SE, 15/-)* – CSORDÁS Lajos *(Bp. Vasas SC, 1/-)*, KOCSIS Sándor *(Bp. Honvéd SE, 18/19)*, SZUSZA Ferenc *(Bp. Dózsa SE, 23/17)*, PUSKÁS Ferenc *(Bp. Honvéd SE, 35/45)*, HIDEGKUTI Nándor *(Bp. Bástya SE, 17/12)*. ***Szövetségi kapitány:*** Sebes Gusztáv (19).

Csere: Szusza Ferenc helyett PALOTÁS Péter *(Bp. Bástya SE, 4/3)* a 46., Antadze helyett Netto az 59. percben.

Gólszerző: Bobrov a 36., Palotás Péter az 50. percben.

Az első félidőben a magyar csatársor nem állt a feladata magaslatán: nem tudták tartani a labdát, holott a fedezetek jól támogatták őket. Szünet után *Palotás* beállításával lényegesen megváltozott a helyzet, a támadósor játéka tervszerűbb lett (a cserejátékos ki is egyenlített), s ennek következtében a védelem felszabadult a nagy nyomás alól. A két félidőben mutatott játék alapján a döntetlen igazságos, az eredmény megfelel a játék képének. A magyar csapatból *Grosics, Buzánszky, Bozsik* és *Hidegkuti,* valamint a második félidőben beállt *Palotás* játszott átlagon felül, a szovjet együttesből pedig *Antadze, Bobrov* és *Basaskin* játéka dicsérhető.

Nem hivatalos mérkőzés

MOSZKVA-VÁLOGATOTT–MAGYARORSZÁG 2:1 (1:0)

1952. május 27., Moszkva, Dinamo-stadion, 80 000 néző. ***Vezette:*** Bjelov (szovjet).

MOSZKVA-VÁLOGATOTT: Ivanov – Krizsevszkij, Basaskin, Nirkov – Netto, Petrov – Iljin, Nyikolajev, Bobrov, Gyementyev, Szalnyikov.

MAGYARORSZÁG: GROSICS Gyula *(Bp. Honvéd SE, 13/-)* – BUZÁNSZKY Jenő *(Dorogi Bányász SC, 5/-)*, KISPÉTER Mihály *(Bp. Kinizsi SE, 10/-)*, LANTOS Mihály *(Bp. Bástya SE, 12/-)* – KOVÁCS I Imre *(Bp. Bástya SE, 5/-)*, BOZSIK József *(Bp. Honvéd SE, 29/1)* – HIDEGKUTI Nándor *(Bp. Bástya SE, 18/12)*, KOCSIS Sándor *(Bp. Honvéd SE, 19/19)*, PALOTÁS Péter *(Bp. Bástya SE, 5/3)*, PUSKÁS Ferenc *(Bp. Honvéd SE, 36/46)*, CZIBOR Zoltán *(Csepeli Vasas SC, 10/2)*. ***Szövetségi kapitány:*** Sebes Gusztáv (20).

Csere: Hidegkuti Nándor helyett CSORDAS Lajos *(Bp. Vasas SC, 2/-)* a 46., Bobrov helyett Gyomin a 77. percben.

Gólszerző: Nyikolajev a 19., Iljin az 55., Puskás Ferenc az 56. percben.

Mindkét csapat jobban játszott, mint az előző mérkőzésen, de a nagyobb formajavulást a szovjet csapattól láttuk. A magyar csapat – különösen a csatársor – játékára a puha, meddő, tologatós játék volt a jellemző, ami megkönnyítette a szovjet csapat védelmének a dolgát. A csatársor nem tudta széthúzni az ellenfél védelmét (ez a szélsők gyenge játékának tudható be), így a belsőhármas nem tudott igazán gólhelyzetbe kerülni, s ami kevés helyzet adódott, azt is „elpuskázták". A moszkvai csapatban *Petrov, Bobrov, Ivanov* és *Basaskin,* a magyar válogatottban pedig *Grosics, Buzánszky, Kovács I* és *Bozsik* játszott átlagon felül.

282.

LENGYELORSZÁG–MAGYARORSZÁG 1:5 (0:5)

1952. június 15., Varsó, CWKS-stadion, 50 000 néző. ***Vezette:*** Szleifert (lengyel).

LENGYELORSZÁG: Szymkowiak – Gedlek, Korynt, Banisz – Suszczyk, Mamon – Sobek, Trampisz, Alszer, Cieslik, Wisniewski.

MAGYARORSZÁG: GROSICS Gyula *(Bp. Honvéd SE, 14/-)* – BUZÁNSZKY Jenő *(Dorogi Bányász SC, 6/-)*, LÓRÁNT Gyula *(Bp. Honvéd SE, 8/-)*, DALNOKI Jenő *(Bp. Kinizsi SE, 1/-)* – KOVÁCS I Imre *(Bp. Bástya SE, 6/-)*, BOZSIK József *(Bp. Honvéd SE, 30/1)* – BUDAI II László *(Bp. Honvéd SE, 10/6)*, KOCSIS Sándor *(Bp. Honvéd SE, 20/21)*, HIDEGKUTI Nándor *(Bp. Bástya SE, 19/13)*, PUSKÁS Ferenc *(Bp. Honvéd SE, 37/48)*, CZIBOR Zoltán *(Csepeli Vasas SC, 11/2)*. ***Szövetségi kapitány:*** Sebes Gusztáv (21).

Csere: Korynt helyett Cebula a 46. percben.

Gólszerző: Kocsis Sándor a 7., Puskás Ferenc a 25., Hidegkuti Nándor a 26., Puskás Ferenc a 33., Kocsis Sándor a 42., Alszer az 55. percben.

Az első félidőben ötletesen, korszerűen játszott a magyar csatársor, szünet után viszont visszaesett régi hibájába – a tologatásba: oldalra adogatták a labdát, mindig eggyel többet cseleztek a kelleténél, nem helyezkedtek elég gyorsan és nem futottak „lyukra". Így a lengyel védőknek jóval több idejük és alkalmuk volt a közbelépésre, mint az első játékrészben. *„A magyar fiúk végre rájöttek arra* – nyilatkozta a találkozó után *Simon Lajos* egészségügyi miniszterhelyettes, a csapat vezetője –, *hogy az egyszerű játék a legcélravezetőbb. Ez a helyes játékfelfogás az első félidőben meg is hozta az eredményét."*

283.

FINNORSZÁG–MAGYARORSZÁG 1:6 (0:2)

1952. június 22., Helsinki, Olimpiai stadion, 25 000 néző. ***Vezette:*** Andersson (svéd).

FINNORSZÁG: Rintanen – Lindman, Pylkkönen, Myntti – Asikainen, Beijar – Vaihela, Rytkönen, Rikberg, Lehtovirta, Stolpe.

MAGYARORSZÁG: GROSICS Gyula *(Bp. Honvéd SE, 15/-)* – BUZÁNSZKY Jenő *(Dorogi Bányász SC, 7/-)*, LÓRÁNT Gyula *(Bp. Honvéd SE, 9/-)*, LANTOS Mihály *(Bp. Bástya SE, 13/-)* – KOVÁCS I Imre *(Bp. Bástya SE, 7/-)*, BOZSIK József *(Bp. Honvéd SE, 31/2)* – BUDAI II László *(Bp. Honvéd SE, 11/6)*, KOCSIS Sándor *(Bp. Honvéd SE, 21/24)*, HIDEGKUTI Nándor *(Bp. Bástya SE, 20/13)*, PUSKÁS Ferenc *(Bp. Honvéd SE, 38/49)*, CZIBOR Zoltán *(Csepeli Vasas SC, 12/2)*. ***Szövetségi kapitány:*** Sebes Gusztáv (22).

Csere: Grosics Gyula helyett GELLÉR Sándor *(Bp. Bástya SE, 3/-)* a 46., Czibor Zoltán helyett PALOTÁS Péter *(Bp. Bástya SE, 6/4)* a 46. percben.

Gólszerző: Puskás Ferenc a 11., Bozsik József a 31., Kocsis Sándor a 49., Lehtovirta az 57., Palotás Péter a 75., Kocsis Sándor a 80., Kocsis Sándor a 84. percben.

A vizes, csúszós talajon is végig nagy iramban játszott a magyar csapat, s fölényes győzelmet aratott az utóbbi időben jelentős fejlődésen átment finn válogatott ellen. A magyar csapatból *Budai II, Kovács I, Bozsik* és *Hidegkuti,* a finn együttesből *Asikainen* és *Lehtovirta* játszott kiemelkedően. *„Örvendetes volt a fiúk állóképessége* – nyilatkozta a találkozó végén *Mándi Gyula* állami edző. – *Csapatunk egyre inkább formába lendül, ami a közelgő olimpiára való tekintettel igen örvendetes jelenség."*

284.

MAGYARORSZÁG–ROMÁNIA 2:1 (1:0)

XV. Nyári Olimpiai Játékok, selejtező, 1952. július 15., Turku, 14 000 néző. ***Vezette:*** Latisev (szovjet).

MAGYARORSZÁG: GROSICS Gyula *(Bp. Honvéd SE, 16/-)* – DALNOKI Jenő *(Bp. Kinizsi SE, 2/-)*, LÓRÁNT Gyula *(Bp. Honvéd SE, 10/-)*, LANTOS Mihály *(Bp. Bástya SE, 14/-)* – KOVÁCS I Imre *(Bp. Bástya SE, 8/-)*, BOZSIK József *(Bp. Honvéd SE, 32/2)* – BUDAI II László *(Bp. Honvéd SE, 12/6)*, KOCSIS Sándor *(Bp. Honvéd SE, 22/25)*, HIDEGKUTI Nándor *(Bp. Bástya SE, 21/13)*, PUSKÁS Ferenc *(Bp. Honvéd SE, 39/49)*, CZIBOR Zoltán *(Csepeli Vasas SC, 13/3)*. ***Szövetségi kapitány:*** Sebes Gusztáv (23).

ROMÁNIA: Voinescu – Zavoda II, Kovács J., Farmati – Calinoiu, Serfőző – Paraschiva, Iordache, Ozon, Perényi-Pecsovszky, Suru.

Gólszerző: Czibor Zoltán a 22., Kocsis Sándor a 73., Suru a 86. percben.

Kiállítva: Kocsis Sándor a 87. percben.

A találkozón a 22 játékos nem is annyira a labdát, mint inkább egy üresen álló repülőgépet látott maga előtt: tudták, amelyik csapat veszít, indulhat haza... A nagy tét miatt rendkívül ideges volt a játék, s a magyar csapat csak annak köszönheti győzelmét, hogy a helyzetek kihasználásában higgadtabbnak bizonyult ellenfelénél. A találkozón beigazolódott, hogy a *Bozsik–Kovács* fedezetpár – bár *Kovács Imre* klasszis játékos – nem alkalmas a csapat szerkezeti problémáinak megoldására, mivel mindkét fedezet támadójátékos. A nyögvenyelős győzelem ellenére a finn sajtó dicsérte a csapat játékát: *„A magyar válogatott igazolta, hogy a világ egyik legjobb csapata".*

285.

MAGYARORSZÁG–OLASZORSZÁG 3:0 (2:0)

XV. Nyári Olimpiai Játékok, nyolcaddöntő, 1952. július 21., Helsinki, Pellokenta-stadion, 20 000 néző. ***Vezette:*** Van der Meer (holland).

MAGYARORSZÁG: GROSICS Gyula *(Bp. Honvéd SE, 17/-)* – BUZÁNSZKY Jenő *(Dorogi Bányász SC, 8/-)*, LÓRÁNT Gyula *(Bp. Honvéd SE, 11/-)*, LANTOS Mihály *(Bp. Bástya SE, 15/-)* – BOZSIK József *(Bp. Honvéd SE, 33/2)*, ZAKARIÁS József *(Bp. Bástya SE, 16/-)* – CSORDÁS Lajos *(Bp. Vasas SC, 3/-)*, KOCSIS Sándor *(Bp. Honvéd SE, 23/26)*, PALOTÁS Péter *(Bp. Bástya SE, 7/6)*, PUSKÁS Ferenc *(Bp. Honvéd SE, 40/49)*, HIDEGKUTI Nándor *(Bp. Bástya SE, 22/13)*. ***Szövetségi kapitány:*** Sebes Gusztáv (24).

OLASZORSZÁG: Bugatti – Rotta, Azzini, Corradi – Neri, Venturi – Mariani, Pandolfini, La Rosa, Gimona, Fontanesi.

Gólszerző: Palotás Péter a 11. Palotás Péter a 19., Kocsis Sándor 80. percben.

Meazza, az olasz olimpiai csapat edzője optimistán nyilatkozott a találkozó előtt: *„Rendkívül tehetségesek ezek a fiatalok. Úgy érzem, megtaláltuk a jövő válogatottját. Legyőzzük a magyarokat!"* Sebes Gusztáv nem nyilatkozott, viszont cselekedett: a balfedezet posztjára a védekezésben jeleskedő *Zakariás Józsefet,* a centerpozícióba pedig a gólérzékeny *Palotás Pétert* állíttotta. Taktikai „húzása" remekül bevált, *Zakariás* szinte negyedik hátvédet játszott, *Palotás* pedig két remekbe szabott góljával már a 19. percben 2:0-ra vezetett a magyar csapat – s ezzel el is dőlt a mérkőzés. A találkozó után *Vittorio Pozzo,* volt olasz szövetségi kapitány csak ennyit mondott: *„A háború óta ennél jobb csapatot nem láttam a világon".*

286.

MAGYARORSZÁG–TÖRÖKORSZÁG 7:1 (2:0)

XV. Nyári Olimpiai Játékok, negyeddöntő, 1952. július 24., Kotka, 20 000 néző. ***Vezette:*** Karni (finn).

MAGYARORSZÁG: GROSICS Gyula *(Bp. Honvéd SE, 18/-)* – BUZÁNSZKY Jenő *(Dorogi Bányász SC, 9/-)*, LÓRÁNT Gyula *(Bp. Honvéd SE, 12/-)*, LANTOS Mihály *(Bp. Bástya SE, 16/1)* – BOZSIK József *(Bp. Honvéd SE, 34/3)*, ZAKARIÁS József *(Bp. Bástya SE, 17/-)* – CSORDÁS Lajos *(Bp. Vasas SC, 4/-)*, KOCSIS Sándor *(Bp. Honvéd SE, 24/28)*, PALOTÁS Péter *(Bp. Bástya SE, 8/7)*, PUSKÁS Ferenc *(Bp. Honvéd SE, 41/51)*, CZIBOR Zoltán *(Csepeli Vasas SC, 14/3)*. ***Szövetségi kapitány:*** Sebes Gusztáv (25).

TÖRÖKORSZÁG: Akin – Sontürk, Dirimilili, Bolatli – Ertan, Gürdal – Cotinel, Bilge, Altan, Caka, Güder.

Gólszerző: Palotás Péter a 18., Kocsis Sándor a 32., Lantos Mihály a 48., Puskás Ferenc a 64., Gürdal a 67., Bozsik József a 70., Kocsis Sándor a 72., Puskás Ferenc a 90. percben.

Már az első félidőben nagy fölényben, szünet után pedig óriási fölényben – ezúttal a csatárok is eredményesebbek voltak – játszott a magyar csapat; így nem ütközött nagy nehézségbe a szerény játékerőt képviselő török együttes legyőzése. Nagyobb arányú is lehetett volna a győzelem, ha az olykor könnyelműsködő csatárok kihasználják a gólhelyzeteiket. *„Egyre jobban összekovácsolódik a magyar csapat* – nyilatkozta *Titkos Pál* edző. – *A csatársor játékában azonban még kisebb-nagyobb hibák becsúsztak, ezeket a következő mérkőzésre igyekszünk kiköszörülni."*

287.

MAGYARORSZÁG–SVÉDORSZÁG 6:0 (3:0)

XV. Nyári Olimpiai Játékok, elődöntő, 1952. július 28., Helsinki, Olimpiai stadion, 35 000 néző. ***Vezette:*** Ling (angol).

MAGYARORSZÁG: GROSICS Gyula *(Bp. Honvéd SE, 19/-)* – BUZÁNSZKY Jenő *(Dorogi Bányász SC, 10/-)*, LÓRÁNT Gyula *(Bp. Honvéd SE, 13/-)*, LANTOS Mihály *(Bp. Bástya SE, 17/1)* – BOZSIK József *(Bp. Honvéd SE, 35/3)*, ZAKARIÁS József *(Bp. Bástya SE, 18/-)* – HIDEGKUTI Nándor *(Bp. Bástya SE, 23/14)*, KOCSIS Sándor *(Bp. Honvéd SE, 25/30)*, PALOTÁS Péter *(Bp. Bástya SE, 9/8)*, PUSKÁS Ferenc *(Bp. Honvéd SE, 42/52)*, CZIBOR Zoltán *(Csepeli Vasas SC, 15/3)*. ***Szövetségi kapitány:*** Sebes Gusztáv (26).

SVÉDORSZÁG: K. Svensson – Samuelsson, Gustavsson, E. Nilsson – Hansson, Lindh – Bengtsson, Löfgren, Rydell, Brodd, G. Sandberg.

Gólszerző: Puskás Ferenc az 1., Palotás Péter a 16., Lindh (öngól) a 36., Kocsis Sándor az 58., Hidegkuti Nándor az 59., Kocsis Sándor a 63. percben.

Ritkán játszik labdarúgó-csapat olyan ragyogó formában, mint ahogy a magyar csapat játszott ezen a találkozón. Már az első percben az olimpiai bajnoki címet védő svédek hálójába táncolt a labda: Kocsis átadását *Puskás* 20 méterről vágta a kapuba. alig ocsúdtak fel a svédek, a „tapintatlan magyarok" máris újabb és újabb támadásokkal lepték meg őket, melyekből újabb és újabb gólokat rúgtak. Így ment ez 90 percen át: a 6:0 még nem is fejezte ki hűen a játék képét. *„Ez a mi labdarúgásunk Waterlooja!* – jegyezte meg keserűen a mérkőzés lefolyása után egy svéd újságíró. – *Rossz volt nézni, ahogy a magyar csatárok bolondot csináltak védőinkből."*

288.

MAGYARORSZÁG–JUGOSZLÁVIA 2:0 (0:0)

XV. Nyári Olimpiai Játékok, döntő, 1952. augusztus 2., Helsinki, Olimpiai stadion, 60 000 néző. ***Vezette:*** Ellis (angol).

MAGYARORSZÁG: GROSICS Gyula *(Bp. Honvéd SE, 20/-)* – BUZÁNSZKY Jenő *(Dorogi Bányász SC, 11/-)*, LÓRÁNT Gyula *(Bp. Honvéd SE, 14/-)*, LANTOS Mihály *(Bp. Bástya SE, 18/1)* – BOZSIK József *(Bp. Honvéd SE, 36/3)*, ZAKARIÁS József *(Bp. Bástya SE, 19/-)* – HIDEGKUTI Nándor *(Bp. Bástya SE, 24/14)*, KOCSIS Sándor *(Bp. Honvéd SE, 26/30)*, PALOTÁS Péter *(Bp. Bástya SE, 10/8)*, PUSKÁS Ferenc *(Bp. Honvéd SE, 43/53)*, CZIBOR Zoltán *(Csepeli Vasas SC, 16/4)*. ***Szövetségi kapitány:*** Sebes Gusztáv (27).

JUGOSZLÁVIA: Beara – Sztankovics, Horvat, Crnkovics – Z. Csajkovszki, Boskov – Ognjanov, Mitics, Vukas, Bobek, Zebec.

Gólszerző: Puskás Ferenc a 71., Czibor Zoltán a 88. percben.

A svédek ellen az elődöntőben nyújtott ragyogó játék után az volt az általános vélemény, hogy a magyarokat nem lehet legyőzni Helsinkiben. És mégis... senki sem vette biztosra a ragyogó széria után a győzelmet.

36. perc: *„Kocsis kiugrik, már a 16-oson belül van, amikor Crnkovics elbuktatja. 11-es. A büntetőnek Puskás áll neki. Gyengén a jobb alsó sarok felé gurítja a labdát. Beara jó ütemben indul a labdára és elcsípi."*

49. perc: *„Puskás a lesen álló Czibort szökteti, Czibor bead, és Kocsis a hálóba lövi a labdát, a gól azonban a lesállás miatt természetesen érvénytelen."*

60. perc: *„A balszélre sodródott Puskás beadását Kocsis kapná. Puskás azonban késlekedik és amikor végre bead, a nagy lendülettel befutó Kocsis megnyomja Sztankovicsot és akkor már hiába lövi a hálóba a labdát, a gól dancs miatt érvénytelen."*

71. perc: *„Czibor hozza fel a labdát a felező vonalon túlról. Puskás a balösszekötő helyén rohan előre. Czibor magasan átíveli a labdát a jugoszláv védők felett Puskás elé, Horvat keresztez, a jugoszláv kapus kifut a kapujából, ráveti magát a labdára, a labda azonban kiesik a kezéből, Puskás elcsípi, elhúzza a labdát a kapus mellett és 7 m-ről kényelmesen a hálóba lő. Crnkovics kétségbeesetten fut vissza a kapu felé, de már elkésett, 1:0 Magyarország javára."*

88. perc: *„A 16-os vonal magasságában Zakariás dob partot. Puskás a 16-oson belül kapja a labdát, hátragurít a 16-os sarkán lévő Czibornak. A kapu előtt egy tömegben vannak a játékosok, Czibor nem tudja kinek adni a labdát. Hirtelen lövésre szánja el magát. A jól eltalált labda a lábak között félmagasan a jobb alsó sarokba vágódik. 2:0 Magyarország javára."*

Olimpia bajnok: Magyarország.

A második félidei ellenállhatatlan hajrájával harcolta ki csapatunk a győzelmet. *„Csapatunk tagjai a játékidő első részében idegesen játszottak* – nyilatkozta a találkozó után boldogan *Sebes Gusztáv* szövetségi kapitány –, *ami érthető is, hiszen a mérkőzés kimenetelétől függött az olimpiai bajnokság. Ekkor nem is tudták igazi képességeiket kifejteni. Szünet után azonban általában egész együttesünk nagyon feljavult és sokkal jobban játszott, mint a játékidő első részében. Döntő volt az, hogy Puskás és Palotás a második félidőben valósággal szárnyakat kapott, és így az ötösfogat játéka is csaknem felnőtt a kitűnő védelmünk mellé. Együttesünk minden tagja nagy lelkesedéssel, kellő erőbedobással, fegyelmezetten és sportszerűen játszott. Csapatunk megérdemelte a győzelmet."*

289.

SVÁJC–MAGYARORSZÁG 2:4 (2:2)

Európa-kupa (5. sorozat), 1952. szeptember 20., Bern, Wankdorf-stadion, 35 000 néző. ***Vezette:*** Ellis (angol).

SVÁJC: Jucker – Neukom, Kernen – Casali II, Hügi I, Koch – Ballamann, Bader, Hügi II, Pasteur, Fatton.

MAGYARORSZÁG: GROSICS Gyula *(Bp. Honvéd SE, 21/-)* – BUZÁNSZKY Jenő *(Dorogi Bányász SC, 12/-),* LÓRÁNT Gyula *(Bp. Honvéd SE, 15/-),* LANTOS Mihály *(Bp. Bástya SE, 19/1)* – BOZSIK József *(Bp. Honvéd SE, 37/3),* ZAKARIÁS József *(Bp. Bástya SE, 20/-)* – BUDAI II László *(Bp. Honvéd SE, 13/6),* KOCSIS Sándor *(Bp. Honvéd SE, 27/31),* PALOTÁS Péter *(Bp. Bástya SE, 11/8),* PUSKÁS Ferenc *(Bp. Honvéd SE, 44/55),* CZIBOR Zoltán *(Csepeli Vasas SC, 17/4).* ***Szövetségi kapitány:*** Sebes Gusztáv (28).

Csere: Palotás Péter helyett HIDEGKUTI Nándor *(Bp. Bástya SE, 25/15)* a 31., Casali II helyett Frosio a 69. percben.

Gólszerző: Hügi II az 5., Fatton a 11., Puskás Ferenc a 36., Puskás Ferenc a 45., Kocsis Sándor az 56., Hidegkuti Nándor a 74. percben.

A 25. Svájc–Magyarország találkozón a helvétek meglepték az olimpiai bajnokcsapatot, 2:0-ra vezettek is, de senki sem kételkedett a magyar győzelemben. *Hidegkuti* beállítása után olyan fölénybe került a magyar csapat – mely gólokban is megmutatkozott –, hogy *Grosicsnak* néhány hazaadáson kívül nem is volt védenivalója. *„Aki a magyarokat még nem látta játszani* – írta a mérkőzés után a Süddeutsche Zeitung –, *nem tudja, mi az igazi labdarúgás."*

290.

MAGYARORSZÁG–CSEHSZLOVÁKIA 5:0 (4:0)

1952. október 19., Budapest, Megyeri út, 48 000 néző. ***Vezette:*** Szleifert (lengyel).

MAGYARORSZÁG: HORVÁTH György *(Szombathelyi Lokomotív SE, 1/-)* – BUZÁNSZKY Jenő *(Dorogi Bányász SC, 13/-),* LÓRÁNT Gyula *(Bp. Honvéd SE, 16/-),* LANTOS Mihály *(Bp. Bástya SE, 20/1)* – BOZSIK József *(Bp. Honvéd SE, 38/3),* ZAKARIÁS József *(Bp. Bástya SE, 21/-)* – EGRESI Béla *(Bp. Dózsa SE, 22/10),* KOCSIS Sándor *(Bp. Honvéd SE, 28/34),* HIDEGKUTI Nándor *(Bp. Bástya SE, 26/16),* PUSKÁS Ferenc *(Bp. Honvéd SE, 45/55),* CZIBOR Zoltán *(Csepeli Vasas SC, 18/4).* ***Szövetségi kapitány:*** Sebes Gusztáv (29).

CSEHSZLOVÁKIA: Reiman – Szemesi, Vican, Novak – Recek, Benedikovic – Kokstein, Jakubcik, Tegelhoff, Zdársky, Vlk.

Csere: Kokstein helyett Pavlovic a 46. percben, Vlk helyett Kokstein a 66. és 71. perc között.

Gólszerző: Hidegkuti Nándor az 5., Egresi Béla a 14., Kocsis Sándor a 27., Kocsis Sándor a 37., Kocsis Sándor a 78. percben.

Az első félidőben ragyogóan játszott a magyar csapat, s csatársora *Egresi* és *Kocsis* vezérletével szinte szétzilálta a csehszlovák védelmet. Szünet után visszavett a tempóból a magyar gárda, ennek következtében valamelyest feljavult a csehszlovák válogatott, csatársora azonban nem bírt a jól záró magyar védelemben. A magyar válogatott időnként az olimpián mutatott legjobb játékára emlékeztetett. *„Nagyobb gólaránnyal kellett volna győznünk!"* – nyilatkozta a mérkőzés végén *Puskás. Hidegkuti* hozzátette: *„A négygólos vezetés kissé elbizakodottá tette a csapatot."*

291.

MAGYARORSZÁG–AUSZTRIA 1:1 (1:1)

1953. április 26., Budapest, Megyeri út, 44 000 néző. ***Vezette:*** Evans (angol).

MAGYARORSZÁG: GROSICS Gyula *(Bp. Honvéd SE, 22/-)* – BUZÁNSZKY Jenő *(Dorogi Bányász SC, 14/-)*, BÖRZSEI János *(Bp. Bástya SE, 19/-)*, LANTOS Mihály *(Bp. Bástya SE, 21/1)* – BOZSIK József *(Bp. Honvéd SE, 39/3)*, ZAKARIÁS József *(Bp. Bástya SE, 22/-)* – BUDAI II László *(Bp. Honvéd SE, 14/6)* KOCSIS Sándor *(Bp. Honvéd SE, 29/34)*, HIDEGKUTI Nándor *(Bp. Bástya SE, 27/16)*, PUSKÁS Ferenc *(Bp. Honvéd SE, 46/55)*, CZIBOR Zoltán *(Bp. Honvéd SE, 19/5)*. ***Szövetségi kapitány:*** Sebes Gusztáv (30).

AUSZTRIA: Zeman – Stotz, Happel – Hanappi, Koller, Brinek II – Menasse, Wagner, Dienst, Hinesser, Gollnhuber.

Csere: Stotz helyett Röckl a 28., Menasse helyett Kominek a 68., Hidegkuti Nándor helyett PALOTÁS Péter *(Bp. Bástya SE, 12/8)* a 73. percben.

Gólszerző: Hinesser a 16., Czibor Zoltán a 45. percben.

Meglepetésre az osztrákok szerezték meg a vezető gólt, melyet a lagymatagon játszó magyar csapat csak a félidő utolsó percében tudott kiegyenlíteni. A második játékrészben ritmust váltott a magyar együttes, egyre-másra alakította ki a helyzeteket az osztrák kapu előtt, a befejezés azonban nem sikerült, mert *Zeman* élete talán legjobb teljesítményét nyújtva káprázatosan védett. *„Ez a döntetlen nagy sikert jelent az osztrák csapat számára* – nyilatkozta boldogan a mérkőzés után *Walter Nausch* szövetségi kapitány. – *A magyar csapat a mezőnyben kitűnően játszott, de Zemannak egészen csodálatos napja volt...”*

292.

OLASZORSZÁG–MAGYARORSZÁG 0:3 (0:1)

Európa-kupa (5. sorozat), 1953. május 17., Róma, Olimpiai stadion, 90 000 néző. ***Vezette:*** Evans (angol).

OLASZORSZÁG: Sentimenti IV – Giovannini, Grosso, Cervato – Bortoletta, Venturi – Boniperti, Pandolfini, Galli, Amadei, Cervelatti.

MAGYARORSZÁG: GROSICS Gyula *(Bp. Honvéd SE, 23/-)* – BUZÁNSZKY Jenő *(Dorogi Bányász SC, 15/-)*, LÓRÁNT Gyula *(Bp. Honvéd SE, 17/-)*, LANTOS Mihály *(Bp. Bástya SE, 22/1)* – BOZSIK József *(Bp. Honvéd SE, 40/3)*, ZAKARIÁS József *(Bp. Bástya SE, 23/-)* – BUDAI II László *(Bp. Honvéd SE, 15/6)*, KOCSIS Sándor *(Bp. Honvéd SE, 30/34)*, HIDEGKUTI Nándor *(Bp. Bástya SE, 28/17)*, PUSKÁS Ferenc *(Bp. Honvéd SE, 47/57)*, CZIBOR Zoltán *(Bp. Honvéd SE, 20/5)*. ***Szövetségi kapitány:*** Sebes Gusztáv (31).

Csere: Hidegkuti Nándor helyett PALOTÁS Péter *(Bp. Bástya SE, 13/8)* a 46., Boniperti helyett Vivolo a 46. percben.

Gólszerző: Hidegkuti Nándor a 41., Puskás Ferenc a 63., Puskás Ferenc a 68. percben.

Az Európa-kupa sorsát eldöntő (s a római olimpiai stadionavató) mérkőzésen *Bozsik József* káprázatos játékával szertefoszlatta a magyar csapat az olaszok győzelmi álmait. *„Akár 7:0-ra is győzhettek volna a magyarok”* – nyilatkozta a mérkőzés végén *Vittorio Pozzo*. Magyarország válogatottja ezzel a győzelemmel szerezte meg az első helyet az Európa-kupa 5. sorozatában. További helyezések: 2. Csehszlovákia, 3. Ausztria, 4. Olaszország, 5. Svájc.

293.

SVÉDORSZÁG–MAGYARORSZÁG 2:4 (1:1)

1953. július 5., Stockholm, Råsunda-stadion, 40 000 néző. ***Vezette:*** Van der Meer (holland).

SVÉDORSZÁG: K. Svensson – Sandbring, Hjertsson, Bergmark – S. O. Svensson, Lindh – L. Eriksson, K. E. Jacobsson, Sandell, A. Jönsson, G. Sandberg.

MAGYARORSZÁG: GROSICS Gyula *(Bp. Honvéd SE, 24/-)* – BUZÁNSZKY Jenő *(Dorogi Bányász SC, 16/-)*, LÓRÁNT Gyula *(Bp. Honvéd SE, 18/-)*, LANTOS Mihály *(Bp. Bástya SE, 23/1)* – BOZSIK József *(Bp. Honvéd SE, 41/3)*, ZAKARIÁS József *(Bp. Bástya SE, 24/-)* – SÁNDOR Károly *(Bp. Bástya SE, 9/2)*, KOCSIS Sándor *(Bp. Honvéd SE, 31/35)*, HIDEGKUTI Nándor *(Bp. Bástya SE, 29/18)*, PUSKÁS Ferenc *(Bp. Honvéd SE, 48/58)*, CZIBOR Zoltán *(Bp. Honvéd SE, 21/5)*. ***Szövetségi kapitány:*** Sebes Gusztáv (32).

Csere: Sándor Károly helyett BUDAI II László *(Bp. Honvéd SE, 16/7)* a 46. percben.

Gólszerző: Puskás Ferenc a 20., G. Sandberg a 39., Budai II László az 53., Sandell a 71., Kocsis Sándor a 76., Hidegkuti Nándor a 78. percben.

Harcos, keményen küzdő és komoly tudású ellenfelet fektetett kétvállra villanyfényes mérkőzésen a második félidőben nyújtott jobb teljesítményével a magyar csapat. Válogatottunk *„ezúttal nem nyújtotta a legjobb játékát, nem volt egyenletes a teljesítménye, mégis volt benne elegendő tudás és erkölcsi erő, hogy a győzelmet vitathatatlanná tudja tenni. A sikerből azonban le kell vonni a tanulságokat, többek között azt, hogy válogatott mérkőzésen teljes erőbedobással kell küzdeni, s le kell győzni az elbizakodottság leghalványabb jeleit is."*

294.

CSEHSZLOVÁKIA–MAGYARORSZÁG 1:5 (1:4)

1953. október 4., Prága, Hadsereg-stadion, 50 000 néző. ***Vezette:*** Reinhardt (NDK-beli).

CSEHSZLOVÁKIA: Stacho – Safránek, Kopcan, Novak – Trnka, Kraus – Hertl, Pazicky, Kacani, Crha, Vlk.

MAGYARORSZÁG: GROSICS Gyula *(Bp. Honvéd SE, 25/-)* – BUZÁNSZKY Jenő *(Dorogi Bányász SC, 17/-)*, LÓRÁNT Gyula *(Bp. Honvéd SE, 19/-)*, LANTOS Mihály *(Bp. Vörös Lobogó SE, 24/1)* – BOZSIK József *(Bp. Honvéd SE, 42/3)*, ZAKARIÁS József *(Bp. Vörös Lobogó SE, 25/-)* – EGRESI Béla *(Bp. Dózsa SE, 23/10)*, CSORDÁS Lajos *(Bp. Vasas SC, 5/2)*, HIDEGKUTI Nándor *(Bp. Vörös Lobogó SE, 30/19)*, PUSKÁS Ferenc *(Bp. Honvéd SE, 49/59)*, TÓTH Mihály *(Bp. Dózsa SE, 2/1)*. ***Szövetségi kapitány:*** Sebes Gusztáv (33).

Csere: Stacho helyett Schrojf a 46., Pazicky helyett Wiecek a 46., Hertl helyett Pavlovic a 60. percben.

Gólszerző: Csordás Lajos a 18., Hidegkuti Nándor a 20., Tóth Mihály a 24., Kacani a 40., Csordás Lajos a 42., Puskás Ferenc a 71. percben.

A csehszlovák vezetők bizakodva várták a találkozót, hiszen előzőleg 2:0-ra legyőzték az olaszokat és 5:0-ra a svájciakat, a magyar válogatottból pedig *Budai II* sérülés, *Kocsis* és *Czibor* pedig fegyelmi miatt hiányzott. A bizakodás túlzottnak bizonyult, a magyar csapat *Csordás Lajos* kitűnő játékával már az első félidőben eldöntötte a mérkőzés sorsát. A prágai újságok is elismerték a győzelem jogosságát: *„A magyar válogatott még soha nem játszott ilyen jól a csehszlovák fővárosban, mint ezúttal."*

295.

BULGÁRIA–MAGYARORSZÁG 1:1 (0:1)

1953. október 4., Szófia, Levszki-stadion, 45 000 néző. ***Vezette:*** Charusek (csehszlovák).

BULGÁRIA: Szokolov – Bakarov, Manolov, Aposztolov – Boskov, Sztojanov – Janev, Dimitrov, Taskov, Kolev, Argirov.

MAGYARORSZÁG: HENNI Géza *(Bp. Dózsa SE, 16/-)* – SIPOS István *(Szegedi Honvéd SE, 1/-)*, KISPÉTER Mihály *(Bp. Kinizsi SE, 11/-)*, TAKÁCS György *(Csepeli Vasas SC, 1/-)* – KESZTHELYI Mihály *(Csepeli Vasas SC, 6/1)*, GYURIK László *(Bp. Dózsa SE, 1/-)* – TÓTH II József *(Csepeli Vasas SC, 1/-)*, ASPIRÁNY Gusztáv *(Bp. Dózsa SE, 1/-)*, SZILAGYI I Gyula *(Bp. Vasas SC, 12/9)*, VIRÁG István *(Bp. Dózsa SE, 1/-)*, BABOLCSAY György *(Bp. Honvéd SE, 4/-)*. ***Szövetségi kapitány:*** Sebes Gusztáv (34).

Csere: Aspirány Gusztáv helyett SAMUS Lajos *(Bp. Dózsa SE, 1/-)* a 65., Argirov helyett Goranov a 85. percben.

Gólszerző: Szilágyi I Gyula a 39., Kolev a 74. percben.

Tulajdonképpen a B-válogatott lépett pályára Szófiában, mivel a mérkőzés napján a „nagyválogatott" Prágában játszott a csehszlovákok ellen. A hét újoncot felvonultató „kisválogatott" kitűnően megállta a helyét. A bolgárok többet támadtak ugyan, védelmünk azonban *Kispéter Mihály* vezérletével jól állt a lábán, elöl pedig ritka támadásaink gyorsak és mindig veszélyesek voltak. (Ugyanezen a napon az MLSZ még két B-válogatottnak nevezett csapatot is kiállított: Magyarország B–Bulgária-B 3:0, Magyarország B–Csehszlovákia B 2:1.)

296.

AUSZTRIA–MAGYARORSZÁG 2:3 (0:0)

1953. október 11., Bécs, Práter-stadion, 65 000 néző. ***Vezette:*** Baumberger (svájci).

AUSZTRIA: Zeman – Stotz, Happel – Hanappi, Ocwirk, Golobic – R. Körner I, Wagner, Dienst, Probst, A. Körner II.

MAGYARORSZÁG: GROSICS Gyula *(Bp. Honvéd SE, 26/-)* – BUZÁNSZKY Jenő *(Dorogi Bányász SC, 18/-)*, LÓRÁNT Gyula *(Bp. Honvéd SE, 20/-)*, LANTOS Mihály *(Bp. Vörös Lobogó SE, 25/1)* – BOZSIK József *(Bp. Honvéd SE, 43/3)*, ZAKARIÁS József *(Bp. Vörös Lobogó SE, 26/-)* – BUDAI II László *(Bp. Honvéd SE, 17/7)*, CSORDÁS Lajos *(Bp. Vasas SC, 6/3)*, HIDEGKUTI Nándor *(Bp. Vörös Lobogó SE, 31/21)*, PUSKÁS Ferenc *(Bp. Honvéd SE, 50/59)*, TÓTH Mihály *(Bp. Dózsa SE, 3/1)*. ***Szövetségi kapitány:*** Sebes Gusztáv (35).

Csere: Lóránt Gyula helyett KÁRPÁTI Béla *(Vasas SE Győr, 1/-)* a 46., Probst helyett Walzhofer az 50. percben.

Gólszerző: Happel az 55., Csordás Lajos az 57., Hidegkuti Nándor a 65., Hidegkuti Nándor a 74., Wagner a 86. percben.

A találkozó első félidejében a vendéglátók jól alkalmazták a „svájci reteszt", a második játékrészben azonban a magyar válogatott a kissé visszavontan játszó Hidegkuti Nándor vezérletével olyan támadójátékot produkált húsz percen keresztül, amelyre Európában egyetlen más csapat sem volt képes. A mérkőzés végén *Zeman,* az osztrákok kapusa az öltözőbe menet meg is jegyezte: *„Hű, mi lett volna itt, ha még Kocsis is játszik!" (Kocsis Sándor* a 7:3-as magyar győzelemmel végződött B-válogatottak mérkőzésén játszott a Népstadionban, s öt gólt rúgott.)

297.

MAGYARORSZÁG–SVÉDORSZÁG 2:2 (0:0)

1953. november 15., Budapest, Népstadion, 80 000 néző. ***Vezette:*** Steiner (osztrák).

MAGYARORSZÁG: GROSICS Gyula *(Bp. Honvéd SE, 27/-)* – BUZÁNSZKY Jenő *(Dorogi Bányász SC, 19/-)*, LÓRÁNT Gyula *(Bp. Honvéd SE, 21/-)*, LANTOS Mihály *(Bp. Vörös Lobogó SE, 26/1)* – BOZSIK József *(Bp. Honvéd SE, 44/3)*, ZAKARIÁS József *(Bp. Vörös Lobogó SE, 27/-)* – BUDAI II László *(Bp. Honvéd SE, 18/7)*, KOCSIS Sándor *(Bp. Honvéd SE, 32/35)*, HIDEGKUTI Nándor *(Bp. Vörös Lobogó SE, 32/21)*, PUSKÁS Ferenc *(Bp. Honvéd SE, 51/59)*, CZIBOR Zoltán *(Bp. Honvéd SE, 22/6)*. ***Szövetségi kapitány:*** Sebes Gusztáv (36).

SVÉDORSZÁG: K. Svensson – Samuelsson, Gustavsson, Bergmark – S. O. Svensson, Lindh – Hamrin, K. E. Jacobsson, I. Eriksson, Källgren, F. Jacobsson.

Csere: Kocsis Sándor helyett PALOTÁS Péter *(Bp. Vörös Lobogó SE, 14/9)* a 46. percben.

Gólszerző: Källgren a 60., Palotás Péter a 74., Czibor Zoltán a 78., Hamrin a 87. percben.

A vendégek – nem feledvén a Helsinki olimpia elődöntőjében elszenvedett megalázó vereséget – meglepő taktikát választottak: olykor tíz emberrel is védték kapujukat. Elképzelésük bevált, s megúszták a sorozatos magyar ostromot két kapott góllal (ezen kívül *Puskás* kihagyott egy tizenegyest, s csatáraink három kapufát is rúgtak). Amikor pedig a befejezés előtt három perccel *Hamrin* belőtte a kiegyenlítő gólt, nyilvánvalóvá vált, hogy nem sikerült a magyar csapat főpróbája az Évszázad mérkőzésének kikiáltott Anglia–Magyarország találkozó előtt.

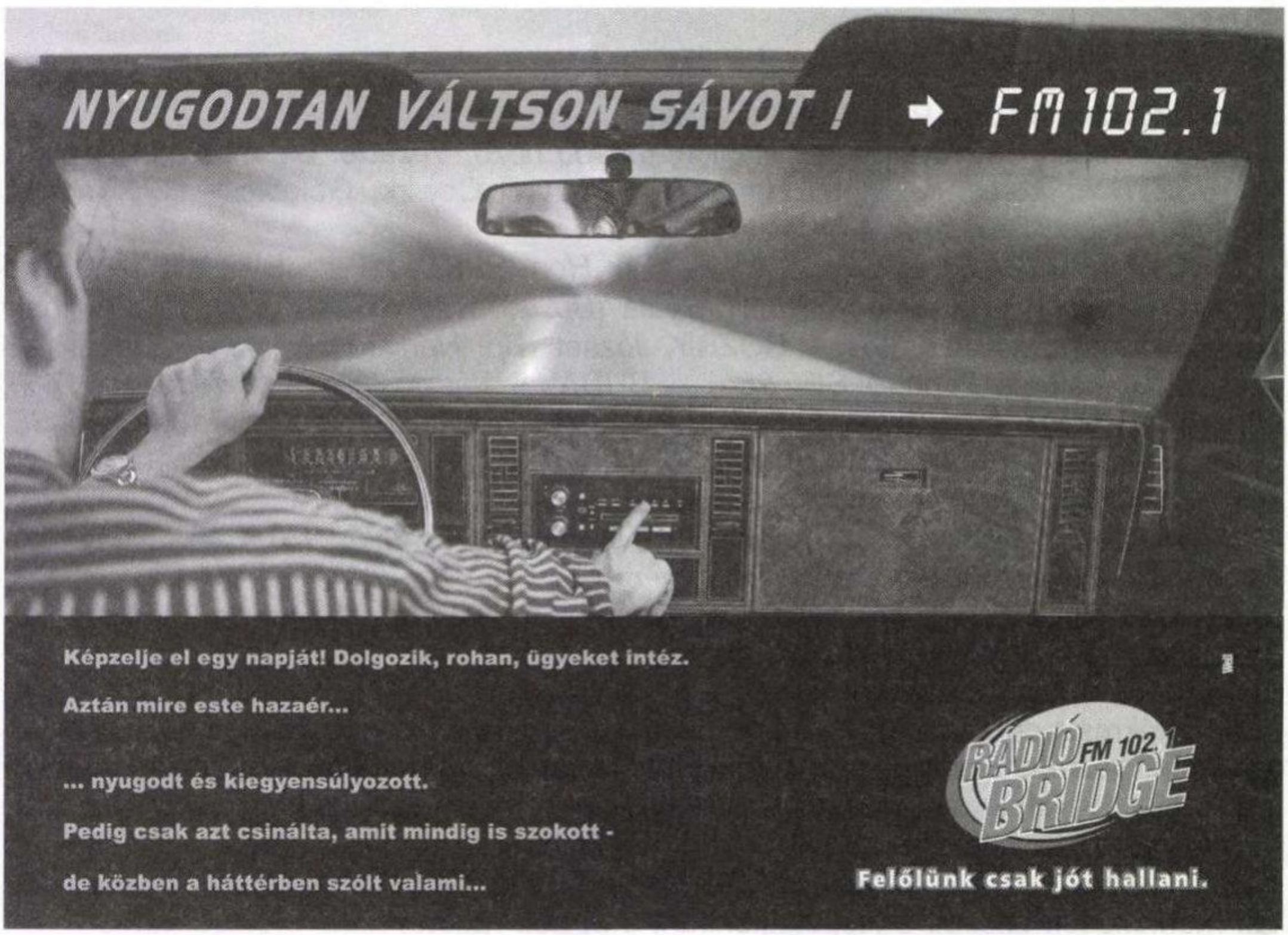

298.

ANGLIA–MAGYARORSZÁG 3:6 (2:4)

1953. november 25., London, Wembley-stadion, 105 000 néző. ***Vezette:*** Leo Horn (holland).

ANGLIA: Merrick – Ramsey, Johnston, Eckersley – Wright, Dickinson – Matthews, E. Taylor, Mortensen, Sewell, Robb.

MAGYARORSZÁG: GROSICS Gyula *(Bp. Honvéd SE, 28/-)* – BUZÁNSZKY Jenő *(Dorogi Bányász SC, 20/-)*, LÓRÁNT Gyula *(Bp. Honvéd SE, 22/-)*, LANTOS Mihály *(Bp. Vörös Lobogó SE, 27/1)* – BOZSIK József *(Bp. Honvéd SE, 45/4)*, ZAKARIÁS József *(Bp. Vörös Lobogó SE, 28/-)* – BUDAI II László *(Bp. Honvéd SE, 19/7)*, KOCSIS Sándor *(Bp. Honvéd SE, 33/35)*, HIDEGKUTI Nándor *(Bp. Vörös Lobogó SE, 33/24)*, PUSKÁS Ferenc *(Bp. Honvéd SE, 52/61)*, CZIBOR Zoltán *(Bp. Honvéd SE, 23/6)*. ***Szövetségi kapitány:*** Sebes Gusztáv (37).

Csere: Grosics Gyula helyett GELLÉR Sándor *(Bp. Vörös Lobogó SE, 4/-)* a 78. percben.

Gólszerző: Hidegkuti Nándor az 1., Sewell a 14., Hidegkuti Nándor a 22., Puskás Ferenc a 25., Puskás Ferenc a 29., Mortensen a 38., Bozsik József az 50., Hidegkuti Nándor az 53., Ramsey (11-esből) az 57. percben.

Az „Évszázad mérkőzésén" a magyar csapat minden részében felülmúlta az angol válogatottat, s olyan magasfokú játékot mutatott be, amellyel szemben az angolok jóformán tehetetlenek voltak.

1. perc: *„Partdobás után Bozsik szerzi meg a labdát, vezeti egy-két lépést, aztán betolja Hidegkutinak, aki egy csellel kifele fordul, s 15 méterről hatalmas lövést ereszt meg. A labda védhetetlenül vágódik a jobb felső sarokba".* 0:1

14. perc: *„Dickinson szerzi meg a labdát a magyar belsők elől. Mortensenhez játszik, a középcsatár a fedezetlenül hagyott Sewellt szökteti, s Sewell két csel után 10 m-ről a bal alsó sarokba lő".* 1:1

22. perc: *„Czibor elszáguld a szélen, beadását Puskás oldalt gurítja, s a labdára ráfutó Hidegkuti a 11-es pont tájékáról a léc alá lő".* 1:2

25. perc: *„Budai II szöktetésével Czibor a jobbszélen fut el lendületesen, jobb lábas beadása Puskás elé kerül. A balösszekötő a 6-os sarkán leveszi a labdát, aztán bal lábbal óriási erővel fejmagasságban a bal sarokba bombáz".* 1:3

29. perc: *„Budai II vezeti a labdát, amikor 25 méterre az angol kaputól dancsolják. A szabadrúgás elé az angolok nem állnak sorfalat. Bozsik fut neki a labdának, lövése után a kaputól 12 m-nyire lévő Puskás beleteszi a lábát a labdába, s az a jobb alsó sarokba vágódik".* 1:4

38. perc: *„Az angolok bal oldali támadása után Robb-hoz kerül a labda, védőink hátrálnak, a balszélső kiugratja Mortensent. A középcsatár egy csel után 12 m-ről lő s a labda védhetetlenül száll a kapu jobb alsó sarkába".* 2:4

50. perc: *„Kocsis fejese a bal kapufát találja el. A visszapattanó labdát mentik az angolok, de Puskás elcsípi a felszabadító rúgást és hátrajátszik Bozsikhoz, aki ráfut a labdára és azt 25 m-ről a kapu jobb oldalán a léc alá vágja".* 2:5

53. perc: *„Puskás a 16-os bal oldaláról átemeli a labdát a jobb oldalra. Hidegkuti jó helyen áll s 12 m-ről kapásból a bal alsó sarokba bombáz".* 2:6

57. perc: *„Grosics nem tud elfogni egy lövést, kipattan róla a labda, Sewell lő, a labda újra kipattan Grosicsról, vetődve nyúl utána s közben elhúzza Sewell lábát. 11-es. A büntetőt Ramsey vágja a hálóba".* 3:6

Csapatunk, győzelmével megtörte az angol válogatott 90 éves hazai veretlenségét.

299.

EGYIPTOM–MAGYARORSZÁG 0:3 (0:1)

1954. február 12., Kairó, National-stadion, 28 000 néző. ***Vezette:*** Diamantopulosz (görög).

EGYIPTOM: Katu – Jakan, Dally – Hamza, Hanafi, Helmi – Mekkaoui, Dawzy, Alaa el-Din, Diba, el-Far.

MAGYARORSZÁG: GROSICS Gyula *(Bp. Honvéd SE, 29/-)* – BUZÁNSZKY Jenő *(Dorogi Bányász SC, 21/-)*, TELEKI Gyula *(Bp. Vasas SC, 1/-)*, LANTOS Mihály *(Bp. Vörös Lobogó SE, 28/1)* – BOZSIK József *(Bp. Honvéd SE, 46/4)*, ZAKARIÁS József *(Bp. Vörös Lobogó SE, 29/-)* – BUDAI II László *(Bp. Honvéd SE, 20/7)*, KOCSIS Sándor *(Bp. Honvéd SE, 34/35)*, HIDEGKUTI Nándor *(Bp. Vörös Lobogó SE, 34/25)*, PUSKÁS Ferenc *(Bp. Honvéd SE, 53/63)*, CZIBOR Zoltán *(Bp. Honvéd SE, 24/6)*. ***Szövetségi kapitány:*** Sebes Gusztáv (38).

Csere: Budai II László helyett SÁNDOR Károly *(Bp. Vörös Lobogó SE, 10/2)* a 46., Czibor Zoltán helyett PALOTÁS Péter *(Bp. Vörös Lobogó SE, 15/9)*, a 46., Mekkaoui helyett Fathi a 46., Kocsis Sándor helyett CSORDÁS Lajos *(Bp. Vasas SC, 7/3)* a 67. percben.

Gólszerző: Puskás Ferenc a 14., Puskás Ferenc az 59., Hidegkuti Nándor a 62. percben.

A mérkőzés túlnyomó részében a magyar csapat támadott, a mezőnyben nagyszerűen is játszott, ám a helyzetkihasználással ezúttal bajok voltak. *„Nagyon örülök, hogy ezúttal már jobban ment a játék* – nyilatkozta a találkozó után *Puskás Ferenc –, bár nekünk, csatároknak még voltak hibáink a kapura lövés terén."*

300.

AUSZTRIA–MAGYARORSZÁG 0:1 (0:1)

1954. április 11., Bécs, Práter-stadion, 65 000 néző. ***Vezette:*** Bernardi (olasz).

AUSZTRIA: Zeman – Stotz, Happel, Hanappi – Ocwirk, Giesser – Halla, Wagner, Dienst, Koller, Schleger.

MAGYARORSZÁG: GROSICS Gyula *(Bp. Honvéd SE, 30/-)* – BUZÁNSZKY Jenő *(Dorogi Bányász SC, 22/-)*, LÓRÁNT Gyula *(Bp. Honvéd SE, 23/-)*, LANTOS Mihály *(Bp. Vörös Lobogó SE, 29/1)* – BOZSIK József *(Bp. Honvéd SE, 47/4)*, ZAKARIÁS József *(Bp. Vörös Lobogó SE, 30/-)* – BUDAI II László *(Bp. Honvéd SE, 21/7)*, KOCSIS Sándor *(Bp. Honvéd SE, 35/35)*, HIDEGKUTI Nándor *(Bp. Vörös Lobogó SE, 35/25)*, PUSKÁS Ferenc *(Bp. Honvéd SE, 54/63)*, CZIBOR Zoltán *(Bp. Honvéd SE, 25/6)*. ***Szövetségi kapitány:*** Sebes Gusztáv (39).

Csere: Halla helyett Eigenstiller a 65., Kocsis Sándor helyett PALOTÁS Péter *(Bp. Vörös Lobogó SE, 16/9)* a 65. percben.

Gólszerző: Happel (öngól) a 43. percben.

„Ha az osztrák csapat megnyeri ezt a mérkőzést – írta a találkozó előtt a Wiener Montag –, *a világszenzáció híre szétfut az egész földgolyón és csapatunk visszanyert önbizalommal utazhat a világbajnokságra."* A mérkőzésen nem sok hiányzott a világszenzációhoz... Ha a magyar védelem nem fog ki jó napot, könnyen megszakadhatott volna Bécsben a négy év óta tartó veretlenségi sorozat. Az osztrákok ezen a mérkőzésen próbálkoztak először a háromhátvédes rendszerrel: sikerrel. Ezért állapította meg a mérkőzés után a Wiener Montag: *„Ausztria legnagyszerűbb játéka évek óta – és mégis vereség..."*

301.

MAGYARORSZÁG–ANGLIA 7:1 (3:0)

1954. május 23., Budapest, Népstadion, 92 000 néző. ***Vezette:*** Bernardi (olasz).

MAGYARORSZÁG: GROSICS Gyula *(Bp. Honvéd SE, 31/-)* – BUZÁNSZKY Jenő *(Dorogi Bányász SC, 23/-)*, LÓRÁNT Gyula *(Bp. Honvéd SE, 24/-)*, LANTOS Mihály *(Bp. Vörös Lobogó SE, 30/2)* – BOZSIK József *(Bp. Honvéd SE, 48/4)*, ZAKARIÁS József *(Bp. Vörös Lobogó SE, 31/-)* – TÓTH II József *(Csepeli Vasas SC, 2/1)*, KOCSIS Sándor *(Bp. Honvéd SE, 36/37)*, HIDEGKUTI Nándor *(Bp. Vörös Lobogó SE, 36/26)*, PUSKÁS Ferenc *(Bp. Honvéd SE, 55/65)*, CZIBOR Zoltán *(Bp. Honvéd SE, 26/6)*. ***Szövetségi kapitány:*** Sebes Gusztáv (40).

ANGLIA: Merrick – Staniforth, Owen, Byrne – Wright, Dickinson – Harris, Sewell, Jezzard, Broadis, Finney.

Csere: Grosics Gyula helyett GELLÉR Sándor *(Bp. Vörös Lobogó SE, 5/-)* a 77. percben.

Gólszerző: Lantos Mihály a 8., Puskás Ferenc a 21., Kocsis Sándor a 31., Kocsis Sándor az 56., Tóth II József a 60., Hidegkuti Nándor a 62., Broadis a 68., Puskás Ferenc a 73. percben.

Az „Évszázad mérkőzésének" visszavágóján a magyar csapat minden tekintetében felülmúlta ellenfelét. Csatársorunk rendkívül ötletes játéka ellen nem volt ellenszere az angol védelemnek.

8. perc: *„Hidegkutit a kaputól 20 m-re a balösszekötő helyén löki Wright. A szabadrúgás elé feláll az angol sorfal, Lantos fut a labdának s kapura lövi. A nagyszerűen eltalált labda a sorfal mellett védhetetlenül vágódik a bal sarokba".* 1:0

21. perc: *„Kocsis fut el a jobbszélen, befelé kanyarodik, s amikor a 16-oson belül van, jobb lábbal középre vágja a labdát, mely elsuhanna a kapu előtt, de Staniforth belelép. A labda a lábáról visszapattan, s a nagy lendülettel érkező Puskás mintegy 6 m-ről nagy erővel, félmagasan a kapu bal oldalába lő".* 2:0

31. perc: *„Lantos a félpályán túlról íveli előre a labdát a 16-os közelében álló Puskáshoz. Puskás belepörget a labdába, az a balösszekötőbe húzódott Kocsis elé kerül, aki 10 m-ről ballal a levegőből leeső labdát félmagasan a bal kapufa mellett zúdítja a hálóba".* 3:0

56. perc: *„Szögletet rúgnak az angolok, a beívelt labdát Grosics megszerzi, és gyorsan kigurítja Puskásnak. Puskás néhány lépésen keresztül vezeti a labdát, az ellenfél térfelének közepén Cziborhoz játszik, aki hatalmas lendülettel kapura tör. Amikor Czibort megtámadják az angol védők, a balszélső egy csel után jobbra perdíti a labdát Kocsishoz, a jobbösszekötő lekezeli, és 7 m-ről laposan a hálóba vágja".* 4:0

60. perc: *„Kocsis hosszú labdát ad Tóth II-nek, aki viharos erővel száguld a kapu felé. Tóth II hirtelen éles szögből 10 m-ről nagyerejű lövést küld kapura, Merrick kiüti a labdát, melyet a lendületből továbbfutó Tóth II közvetlen közelről a kapu jobb sarkába nyom".* 5:0

62. perc: *„Czibor a középcsatár helyére sodródva a 16-os vonal előtt egy csellel átjátssza Owent, s laposan balra tolja a labdát a bal szélről befutó Hidegkutihoz. Hidegkuti 15 m-ről, nehéz szögből kapásból rálövi a labdát, mely a jobb oldali léc tövében vágódik a hálóba".* 6:0

68. perc: *„Dickinson szabadrúgása Lóránt lábáról lepattan, pontosan Broadis elé, aki azonnal lő, s félmagas bombája a bal sarokban köt ki".* 6:1

73. perc: *„Hidegkuti az angolok térfelének közepén kiugratja a lyukra futó Puskást. A balösszekötő kapura húz, s mintegy 8 m-ről laposan a kapu jobb oldalába helyezi a labdát".* 7:1

302.

MAGYARORSZÁG–KOREAI KÖZTÁRSASÁG (DÉL-KOREA) 9:0 (4:0)

Világbajnoki csoportmérkőzés, 2. csoport (5. világbajnokság – Svájc), 1954. június 17., Zürich, Hardturn-stadion, 15 000 néző. ***Vezette:*** Vincenti (francia).

MAGYARORSZÁG: GROSICS Gyula *(Bp. Honvéd SE, 32/-)* – BUZÁNSZKY Jenő *(Dorogi Bányász SC, 24/-)*, LÓRÁNT Gyula *(Bp. Honvéd SE, 25/-)*, LANTOS Mihály *(Bp. Vörös Lobogó SE, 31/3)* – BOZSIK József *(Bp. Honvéd SE, 49/4)*, SZOJKA Ferenc *(Salgótarjáni Bányász TC, 1/-)* – BUDAI II László *(Bp. Honvéd SE, 22/7)*, KOCSIS Sándor *(Bp. Honvéd SE, 37/40)*, PALOTÁS Péter *(Bp. Vörös Lobogó SE, 17/11)*, PUSKÁS Ferenc *(Bp. Honvéd SE, 56/67)*, CZIBOR Zoltán *(Bp. Honvéd SE, 27/7)*. ***Szövetségi kapitány:*** Sebes Gusztáv (41).

KOREAI KÖZTÁRSASÁG (DÉL-KOREA): Hong Duk-Jang – Pak Kju-Csung, Pak Je-Ling, Csu Jang-Kuang – Kang Csang-Gi, Ming Csung-De – Csung Nam-Szik, Szung Nak-Von, Csoj Jung-Min, Vu Csang-Von, Pak Il-Kap.

Gólszerző: Puskás Ferenc a 11., Lantos Mihály a 17., Kocsis Sándor a 24., Kocsis Sándor a 36., Kocsis Sándor az 50., Czibor Zoltán az 58., Palotás Péter a 77., Palotás Péter a 84., Puskás Ferenc a 89. percben.

A magyar csapat könnyedén, látványosan, megerőltetés nélkül játszott, s ha egy kicsit is erőlteti a kétszámjegyű eredményt, azt is elérhette volna. Jellemző a mérkőzésre, hogy a dél-koreaiakat a szünet nélküli védekezés annyira kimerítette, hogy a fáradtságtól alig álltak a lábukon, és 7:0 után – a közönség és a játékvezető legnagyobb megrökönyödésére – egymás után feküdtek le a gyepre, hogy egy-két percnyi pihenőhöz jussanak.

303.

MAGYARORSZÁG–NSZK 8:3 (3:1)

Világbajnoki csoportmérkőzés, 2. csoport (5. világbajnokság – Svájc), 1954. június 20., Basel, St. Jakob-stadion, 53 000 néző. ***Vezette:*** Ling (angol).

MAGYARORSZÁG: GROSICS Gyula *(Bp. Honvéd SE, 33/-)* – BUZÁNSZKY Jenő *(Dorogi Bányász SC, 25/-)*, LÓRÁNT Gyula *(Bp. Honvéd SE, 26/-)*, LANTOS Mihály *(Bp. Vörös Lobogó SE, 32/3)* – BOZSIK József *(Bp. Honvéd SE, 50/4)*, ZAKARIÁS József *(Bp. Vörös Lobogó SE, 32/-)* – TÓTH II József *(Csepeli Vasas SC, 3/2)*, KOCSIS Sándor *(Bp. Honvéd SE, 38/44)*, HIDEGKUTI Nándor *(Bp. Vörös Lobogó SE, 37/28)*, PUSKÁS Ferenc *(Bp. Honvéd SE, 57/68)*, CZIBOR Zoltán *(Bp. Honvéd SE, 28/7)*. ***Szövetségi kapitány:*** Sebes Gusztáv (42).

NSZK: Kwiatkowski – Bauer, Liebrich, Kohlmeyer – Posipal, Mebus – Rahn, Eckel, F. Walter, Pfaff, Herrmann.

Gólszerző: Kocsis Sándor a 2., Puskás Ferenc a 17., Kocsis Sándor a 21., Pfaff a 26., Hidegkuti Nándor az 51., Hidegkuti Nándor az 55., Kocsis Sándor a 68., Tóth II József a 75., Rahn a 76., Kocsis Sándor a 77., Herrmann a 83. percben.

A győzelem a magyar labdarúgás egyik legszebb fegyverténye, mert tíz emberrel *(Puskás* a 60. percben megsérült) is ellenállhatatlanul támadott a csonka magyar csapat. A németek viszont tipikus potyagólokat lőttek. Már 7:1-re vezettünk, amikor *Grosics,* hatalmas derültséget keltve, majdnem a fél pályáig cselezte magát, ahol *Rahn* megtámadta, leszerelte és az üres kapuba rúgta a labdát. A magyar csapat győzelmével azonos ágra került Brazíliával és Uruguayjal, az NSZK-nak pedig megismételt mérkőzést kellett vívni Törökországgal a továbbjutásért.

MAGYARORSZÁG–BRAZÍLIA 4:2 (2:1)

Világbajnoki negyeddöntő, (5. világbajnokság – Svájc), 1954. június 27., Bern, Wankdorf-stadion, 60 000 néző. ***Vezette:*** Ellis (angol).

MAGYARORSZÁG: GROSICS Gyula *(Bp. Honvéd SE, 34/-)* – BUZÁNSZKY Jenő *(Dorogi Bányász SC, 26/-)*, LÓRÁNT Gyula *(Bp. Honvéd SE, 27/-)*, LANTOS Mihály *(Bp. Vörös Lobogó SE, 33/4)* – BOZSIK József *(Bp. Honvéd SE, 51/4)*, ZAKARIÁS József *(Bp. Vörös Lobogó SE, 33/-)* – TÓTH II József *(Csepeli Vasas SC, 4/2)*, KOCSIS Sándor *(Bp. Honvéd SE, 39/46)*, HIDEGKUTI Nándor *(Bp. Vörös Lobogó SE, 38/29)*, CZIBOR Zoltán *(Bp. Honvéd SE, 29/7)*, TÓTH Mihály *(Bp. Dózsa SE, 4/1)*. ***Szövetségi kapitány:*** Sebes Gusztáv (43).

BRAZÍLIA: Castilho – D. Santos, Pienheiro, N. Santos – Brandãozinho, Bauer – Julinho, Humberto, Indio, Didi, Maurinho.

Gólszerző: Hidegkuti Nándor a 4., Kocsis Sándor a 9., D. Santos (11-esből) a 18., Lantos Mihály (11-esből) a 60., Julinho a 67., Kocsis Sándor a 88. percben.

Kiállítva: N. Santos a 65., Bozsik József a 65., Humberto a 88. percben.

A mérkőzés előtt izgató kérdéseket kellett eldönteni: milyen lesz a csapat összeállítása? Ki lesz a sérült *Puskás* helyettese? Végül is *Puskás* helyére *Czibor,* a jobbszélre *Tóth II József,* a balszélre pedig *Tóth Mihály* került.

4. perc: *„Tóth II lövése a védőkről Hidegkuti elé pattan, aki 6 méterről a bal oldalon a léc alá vágja a labdát. 1:0."*

9. perc: *„Bozsik szépen ad Hidegkutihoz, aki keresztbe bal oldalra játszik át Kocsis elé. Jobbösszekötőnk jó ütemben ugrik fel a labdára, s az ötös baloldali sarkának környékéről a bal léc mellett a sarokba fejeli a labdát. 2:0."*

18. perc: *„Indio tör előre, s elhagyja Lórántot. A középhátvéd utána iramodik, Buzánszky keresztezni akar. A két magyar védő közrefogja a brazil középcsatárt, aki elvágódik. 11-es. D. Santos áll a labdának, s félmagasan a jobb sarokba lövi a büntetőt. 2:1."*

41. perc: *„Maurinho beletalpal Tóth IIbe, a magyar szélső összecsuklik. Megrándult a bal lába. Tóth II lesántikál a pályáról, 10 emberrel játszunk tovább."*

46. perc: *Tóth II* visszatér a pályára, bár erősen húzza a lábát.

60. perc: *„Czibor fut el a balszélen, pontosan középre ad az ötösön álló Kocsis elé. Jobbösszekötőnk a kapu felé akar fordulni a labdával, Brandãozinho azonban kézzel megállítja a labdát. A játékvezető határozottan sípol és 11-est ítél. A büntetőnek Lantos nagy lendülettel fut neki, s lövése nyomán óriási erővel vágódik a labda a jobb felső sarokba. 3:1."*

65. perc: *N. Santos* egy összecsapásnál megrúgja *Bozsikot,* majd nekitámad. *Bozsik* védekezőleg felemelte kezét, de nem ütötte meg ellenfelét. A játékvezető mindkettőjüket azonnal kiállította.

67. perc: *„Didi pompás labdával futtatja a brazil jobbszélsőt, aki a 16-os sarkáról félmagas csavart lövést ereszt meg, s a labda védhetetlenül vágódik a jobb kapufa mellett a hálóba. 3:2."*

88. perc: *Hidegkuti* szökteti *Czibort,* a szélső *„a 16-oson kívülről magasan bead. A labda Kocsis felé száll, jobbösszekötőnk nagyszerűen ugrik fel, a kaputól mintegy 8 méternyire lefelé fejeli a labdát, amely az elmozduló brazil kapus mellett a jobb alsó sarokba vágódik. 4:2."*

88. perc: A gól után *Humberto* nekiront *Buzánszkynak* és megrúgja a magyar hátvédet. A játékvezető kiállítja a magáról megfeledkezett brazil játékost.

A mérkőzés után a levonuló brazilok szódásüvegekkel támadtak a magyar játékosokra, s nagy verekedésbe kezdtek a magyarokkal és a svájci rendezőkkel.

305.

MAGYARORSZÁG–URUGUAY 4:2 (1:0, 2:2, 2:2)

Világbajnoki elődöntő, (5. világbajnokság – Svájc), 1954. június 30., Lausanne, Olimpiai stadion, 50 000 néző. ***Vezette:*** Griffiths (walesi).

MAGYARORSZÁG: GROSICS Gyula *(Bp. Honvéd SE, 35/-)* – BUZÁNSZKY Jenő *(Dorogi Bányász SC, 27/-)*, LÓRÁNT Gyula *(Bp. Honvéd SE, 28/-)*, LANTOS Mihály *(Bp. Vörös Lobogó SE, 34/4)* – BOZSIK József *(Bp. Honvéd SE, 52/4)*, ZAKARIÁS József *(Bp. Vörös Lobogó SE, 34/-)* – BUDAI II László *(Bp. Honvéd SE, 23/7)*, KOCSIS Sándor *(Bp. Honvéd SE, 40/48)*, PALOTÁS Péter *(Bp. Vörös Lobogó SE, 18/11)*, HIDEGKUTI Nándor *(Bp. Vörös Lobogó SE, 39/30)*, CZIBOR Zoltán *(Bp. Honvéd SE, 30/8)*. ***Szövetségi kapitány:*** Sebes Gusztáv (44).

URUGUAY: Máspoli – Andrade, Santamaria, Cruz – Carvallo, Martínez – Souto, Ambrois, Schiaffino, Hohberg, Borgez.

Gólszerző: Czibor Zoltán a 14., Hidegkuti Nándor a 47., Hohberg a 76., Hohberg a 86., Kocsis Sándor a 110., Kocsis Sándor a 117. percben.

Újabb nagy ellenfél következett: a kétszeres világbajnok Uruguay együttese. A mérkőzés előtt kiderült, hogy *Bozsik Józsefet* a brazilok ellen történt kiállítása miatt nem tiltották el, így elfoglalhatta helyét a jobbfedezet posztján.

14. perc: *„Palotás Hidegkutinak, ő Kocsishoz továbbítja a labdát. Kocsis fejjel a középen előretörő Czibort szökteti. Máspoli kifut a kapujából és Czibor 14 méterről, ballal lő. A lapos, ugrálós labda a kapus alatt a bal sarokba vágódik. 1:0."*

47. perc: *„Kocsis remekül szökteti Budait, a jobbszélső átveszi a labdát, nagy harcot vív Martínezzel, Budai győz, sikerül beívelnie. A túlsó kapufa irányába száll a beadás, a nagy lendülettel befutó Hidegkuti két m-ről vetődve a jobb sarokba fejel. 2:0."*

76. perc: *„Schiaffino két csel után a jobbösszekötő helyén kiugrasztja Hohberget, Grosics kifut a kapuból, és a csatár mellette mintegy 12 m-ről a jobb alsó sarokba lövi a labdát. 2:1."*

86. perc: *„Schiaffino ügyesen szökteti a jobbra húzódó Hohberget. Grosics kifutással igyekszik menteni, de nem éri el a labdát, amely a hátrahúzódó magyar védőkről ismét Hohberg elé pattan. A csatár mintegy 10 m-ről újra rálövi, s a labda a gólvonalon álló Lóránt fölött a léc alá vágódik. 2:2."*

110. perc: *„Hidegkuti szökteti Budait, a jobbszélső gyönyörűen elfut, az alapvonalról a kaputól 5 m-re várakozó Kocsishoz ível, aki felugrik és szép fejessel küldi a labdát a bal alsó sarokba. 3:2."*

117. perc: *„Középen futó támadás után Hidegkuti ível előre az uruguayi kaputól mintegy 6 m-re a balösszekötő helyén álló Kocsishoz, aki élesen a bal alsó sarokba fejel. 4:2."*

„Soha nem látott nagy mérkőzést szurkoltam végig – nyilatkozta megkönnyebbülten a mérkőzés után *Sebes Gusztáv* szövetségi kapitány. – *Két nagytudású, sportszerűen viselkedő csapat vívta meg óriási harcát. A hosszabbítás ideje alatt fiaink nyugodtabban és jobban játszottak, s pompás teljesítménnyel kiharcolták ezt a csodálatos szép győzelmet."*

„Azért készültünk gondosan odahaza és azért jöttünk Svájcba – mondta a mérkőzés után *Troccoli*, az uruguayi csapat vezetője –, *hogy megnyerjük a világbajnokságot. Sajnos ez már nem fog sikerülni, mert a magyarok jobbak voltak."*

„Még nem láttam így küzdeni a magyar csapatot – nyilatkozta a találkozó lefújása után *Walter Winterbottom*, az angol válogatott szakvezetője –, *mint ezen a mérkőzésen. A negyedik félórában pompásan is játszott a csapat."*

NSZK–MAGYARORSZÁG 3:2 (2:2)

Világbajnoki döntő, (5. világbajnokság – Svájc), 1954. július 4., Bern, Wankdorf-stadion, 65 000 néző. ***Vezette:*** Ling (angol).

NSZK: Turek – Posipal, Liebrich, Kohlmeyer – Eckel, Mai – Rahn, Morlock, O. Walter, F. Walter, Schäfer.

MAGYARORSZÁG: GROSICS Gyula *(Bp. Honvéd SE, 36/-)* – BUZÁNSZKY Jenő *(Dorogi Bányász SC, 28/-)*, LÓRÁNT Gyula *(Bp. Honvéd SE, 29/-)*, LANTOS Mihály *(Bp. Vörös Lobogó SE, 35/4)* – BOZSIK József *(Bp. Honvéd SE, 53/4)*, ZAKARIÁS József *(Bp. Vörös Lobogó SE, 35/-)* – CZIBOR Zoltán *(Bp. Honvéd SE, 31/9)*, KOCSIS Sándor *(Bp. Honvéd SE, 41/48)*, HIDEGKUTI Nándor *(Bp. Vörös Lobogó SE, 40/30)*, PUSKÁS Ferenc *(Bp. Honvéd SE, 58/69)*, TÓTH Mihály *(Bp. Dózsa SE, 5/1)*.

Szövetségi kapitány: Sebes Gusztáv (45).

Gólszerző: Puskás Ferenc a 7., Czibor Zoltán a 9., Morlock a 11., Rahn a 19., Rahn a 84. percben.

A döntő napján reggel 9 órakor volt a reggeli. *„Az étkezés után a figyelem Puskás felé irányult. A következő percekben dőlt el, hogy a magyar csapat kapitánya tudja-e vállalni a játékot. Kimentek a pályára, Puskás néhány erőteljes mozdulatot végzett, ezután a lövéseket próbálgatta. A mozgása igen megnyugtató volt. A próba után Puskás kijelentette, hogy teljes felelősséggel meri vállalni a játékot."* A nyilatkozatnak megfelelően, *Sebes Gusztáv* szövetségi kapitány úgy döntött, hogy *Czibor* játszik jobbszélsőt, *Tóth Mihály* pedig balszélsőt, a belsőhármas pedig a *Kocsis, Hidegkuti, Puskás* összetételben lép pályára.

7. perc: *„Lóránt–Bozsik a labda útja, Bozsik remekül ugratja ki Kocsist, a jobbösszekötő 16 m-ről nagy erővel lő, Liebrichről a labda visszapattan Puskás elé, s balösszekötőnk 8 m-ről ballal laposan a bal sarokba lő."* 0:1.

9. perc: *„Kocsis elől Kohlmeyer hazaadja a labdát a bal kapufa irányába, Tureket meglepi a hazaadás, vetődik rá, de a labda kicsúszik a kezéből. A szemfüles Czibor odafut, átvezeti a labdát a jobb kapufa felé, s mintegy 3 m-ről az üres kapu közepébe gurítja."* 0:2.

11. perc: *„Schäfer elfut a balszélen, beadását Lóránt nem éri el, Zakariás is csak éppen érinteni tudja a labdát, amely Morlock elé kerül, aki közelről a jobb kapufa mellett a hálóba nyomja."* 1:2.

19. perc: *„F. Walter ível be szögletet, a labda 2 m-nyire száll el a kapu előtt, Grosics nem tud beleütni, a labda túlszáll rajta, s Rahn a földről felpattanó labdát az ötös túlsó sarkáról kapásból a jobb sarokba lövi."* 2:2.

84. perc: *„A mi térfelünkön folyik a játék. Bozsikot dancsolják, a játékvezető továbbot int. O. Walter kapja a labdát, s mindjárt továbbadja Rahnnak. A német szélső veszélyesen tör előre, becselezi magát a 16-oson belülre, ott még két jó cselt csinál, s aztán 12 m-ről ballal a jobb alsó sarokba vágja a labdát."* 3:2.

87. perc: *Kocsis Puskást* szökteti, aki a hálóba vágja a labdát, a játékvezető azonban les miatt nem adja meg a gólt.

Négyéves veretlenség után éppen a világbajnoki döntőn kapott ki válogatottunk. *„Nyolc napon belül* – írta a L'Equipe – *Magyarország harmadik világbajnoki döntőjét játszotta. Különösen az Uruguay elleni meghosszabbított mérkőzés vette erősen igénybe játékosaikat, ráadásul az esőzés miatt a pálya talaja mély volt. Az NSZK-játékosok viszont, akik sokkal könnyebb mérkőzések után kerültek a döntőbe, jól alkalmazkodtak a pálya talajához, s megfordították a találkozó állását a fáradó magyarok ellen."*

307.

MAGYARORSZÁG–ROMÁNIA 5:1 (3:1)

1954. szeptember 19., Budapest, Népstadion, 93 000 néző. ***Vezette:*** Charousek (csehszlovák).

MAGYARORSZÁG: GROSICS Gyula *(Bp. Honvéd SE, 37/-)* – BUZÁNSZKY Jenő *(Dorogi Bányász SC, 29/-)*, LÓRÁNT Gyula *(Bp. Honvéd SE, 30/-)*, LANTOS Mihály *(Bp. Vörös Lobogó SE, 36/4)* – BOZSIK József *(Bp. Honvéd SE, 54/4)*, KOTÁSZ Antal *(Sztálinvárosi Vasmű Építők SE, 1/-)* – TÓTH II József *(Csepeli Vasas SC, 5/2)*, KOCSIS Sándor *(Bp. Honvéd SE, 42/50)*, HIDEGKUTI Nándor *(Bp. Vörös Lobogó SE, 41/32)*, PUSKÁS Ferenc *(Bp. Honvéd SE, 59/69)*, FENYVESI Máté *(Bp. Kinizsi SE, 1/-)*. ***Szövetségi kapitány:*** Sebes Gusztáv (46).

ROMÁNIA: Toma – Zavoda II, Apolzan, Bacut – Calinoiu, Serfőző – Girleanu, Nicusor, Ozon, Zeana, Suru.

Csere: Tóth II József helyett BUDAI II László *(Bp. Honvéd SE, 24/8)* a 30., Girleanu helyett Paraschiva a 46., Zeana helyett V. Neagu a 74., Grosics Gyula helyett KOMÁROMI Tibor *(Vasas Izzó MTE, 1/-)* a 75., Lóránt Gyula helyett VÁRHIDI Pál *(Bp. Dózsa SE, 1/-)* a 80. percben.

Gólszerző: Kocsis Sándor a 20., Ozon a 24., Kocsis Sándor a 35., Hidegkuti Nándor a 44., Hidegkuti Nándor az 53., Budai II László a 68. percben.

A négy újoncot felvonultató válogatott fölényes győzelmet aratott. Az újoncok közül *Fenyvesi* nagyon használható játékosnak bizonyult, nagy tetszést keltett, hogy a negyedik gól előtt maga is kapura lőhetett volna, de átadta a dicsőséget a még jobb helyzetben lévő *Hidegkutinak*. *Kotász* pedig színes, ötletes játékával tűnt ki.

308.

SZOVJETUNIÓ–MAGYARORSZÁG 1:1 (1:0)

1954. szeptember 26., Moszkva, Dinamo-stadion, 85 000 néző. ***Vezette:*** Ellis (angol).

SZOVJETUNIÓ: Jasin – Tiscsenko, Basaskin, Szedov – Vojnov, Netto – Tatusin, Gogoberidze, Szimonjan, Szalnyikov, A. Iljin.

MAGYARORSZÁG: GROSICS Gyula *(Bp. Honvéd SE, 38/-)* – BUZÁNSZKY Jenő *(Dorogi Bányász SC, 30/-)*, VÁRHIDI Pál *(Bp. Dózsa SE, 2/-)*, LANTOS Mihály *(Bp. Vörös Lobogó SE, 37/4)* – BOZSIK József *(Bp. Honvéd SE, 55/4)*, SZOJKA Ferenc *(Salgótarjáni Bányász TC, 2/-)* – BUDAI II László *(Bp. Honvéd SE, 25/8)*, KOCSIS Sándor *(Bp. Honvéd SE, 43/51)*, HIDEGKUTI Nándor *(Bp. Vörös Lobogó SE, 42/32)*, PUSKÁS Ferenc *(Bp. Honvéd SE, 60/69)*, FENYVESI Máté *(Bp. Kinizsi SE, 2/-)*. ***Szövetségi kapitány:*** Sebes Gusztáv (47).

Csere: Várhidi Pál helyett KOTÁSZ Antal *(Sztálinvárosi Vasmű Építők SE, 2/-)* a 21., Szedov helyett B. Kuznyecov a 87. percben.

Gólszerző: Szalnyikov a 14., Kocsis Sándor az 59. percben.

Meglepetésre a szovjet csapat lépett fel támadólag, s a vezetést is megszerezték. A magyar csapatnak is volt három gólszerzési alkalma: *Puskás* négy lépésről „hasba lőtte" *Jasint, Kocsis* félmagas lövése a kapufán csattant, és *Budai II* pedig az ötös sarkán rosszul találta el a labdát. A szünet után fölénybe került a magyar együttes, de a belsőhármas nagyon rossz napot fogott ki, *Kocsis* gólja kivételével minden valamire való helyzetét elrontotta. A fiatalok – *Fenyvesi, Szojka, Várhidi* és *Kotász* – viszont ragyogóan játszottak.

309.

MAGYARORSZÁG–SVÁJC 3:0 (2:0)

1954. október 10., Budapest, Népstadion, 94 000 néző. ***Vezette:*** Leo Horn (holland).

MAGYARORSZÁG: GROSICS Gyula *(Bp. Honvéd SE, 39/-)* – BUZÁNSZKY Jenő *(Dorogi Bányász SC, 31/-)*, LÓRÁNT Gyula *(Bp. Honvéd SE, 31/-)*, LANTOS Mihály *(Bp. Vörös Lobogó SE, 38/4)* – BOZSIK József *(Bp. Honvéd SE, 56/5)*, SZOJKA Ferenc *(Salgótarjáni Bányász TC, 3/-)* – SÁNDOR Károly *(Bp. Vörös Lobogó SE, 11/2)*, KOCSIS Sándor *(Bp. Honvéd SE, 44/53)*, HIDEGKUTI Nándor *(Bp. Vörös Lobogó SE, 43/32)*, PUSKÁS Ferenc *(Bp. Honvéd SE, 61/69)*, FENYVESI Máté *(Bp. Kinizsi SE, 3/-)*. ***Szövetségi kapitány:*** Sebes Gusztáv (48).

SVÁJC: Parlier – Neury, Dutoit – Kernen, Eggimann, Vetsch – Antenen, Hügi II, Meier, Ballaman, Fesselet.

Gólszerző: Kocsis Sándor a 19., Kocsis Sándor a 32., Bozsik József a 83. percben.

Az első félidőben a magyar csapat nyomasztó fölénye gólokban nem mutatkozott meg *(Puskás* még egy tizenegyest is elhibázott, a svájci kapusba lőtte a labdát). A svájciak tömörülve védekeztek, csatáraik azonban többnyire nem tudták elöl tartani a labdát, szórványos támadásaikat biztosan hárította a magyar védelem. Szünet után a magyar együttes támadójátéka lelassult, ennek következtében a játék kiegyenlítődött, sőt a félidő elején enyhe fölényben kerültek a helvétek *(Antenen* kétszer is csak *Grosiccsal* állt szemben: először fölé lőtte a labdát, másodjára pedig a felső kapufát találta telibe). Bozsik gólja aztán megnyugtatta a kedélyeket...

310.

MAGYARORSZÁG–CSEHSZLOVÁKIA 4:1 (1:0)

1954., október 24., Budapest, Népstadion, 93 000 néző. ***Vezette:*** Alexandrowicz (lengyel).

MAGYARORSZÁG: GROSICS Gyula *(Bp. Honvéd SE, 40/-)* – BUZÁNSZKY Jenő *(Dorogi Bányász SC, 32/-)*, LÓRÁNT Gyula *(Bp. Honvéd SE, 32/-)*, LANTOS Mihály *(Bp. Vörös Lobogó SE, 39/4)* – BOZSIK József *(Bp. Honvéd SE, 57/5)*, SZOJKA Ferenc *(Salgótarjáni Bányász TC, 4/-)* – SÁNDOR Károly *(Bp. Vörös Lobogó SE, 12/3)*, KOCSIS Sándor *(Bp. Honvéd SE, 45/56)*, HIDEGKUTI Nándor *(Bp. Vörös Lobogó SE, 44/32)*, PUSKÁS Ferenc *(Bp. Honvéd SE, 62/69)*, FENYVESI Máté *(Bp. Kinizsi SE, 4/-)*. ***Szövetségi kapitány:*** Sebes Gusztáv (49).

CSEHSZLOVÁKIA: Houska – Menclik, Hledik, L. Novák – Masopust, Procházka – Moravcik, Jakubcik, Práda, Kacani, Kosnár.

Csere: Lantos Mihály helyett KÁRPÁTI Béla *(Vasas SE Győr, 2/-)* a 46., Houska helyett Dolejsi a 46., Jakubcik helyett Pazdera a 75., Grosics Gyula helyett PALOTAI János *(Vasas SE Győr, 1/-)* a 76., Hidegkuti Nándor helyett CZIBOR Zoltán *(Bp. Honvéd SE, 32/9)* a 76. percben.

Gólszerző: Kocsis Sándor a 11., Sándor Károly az 53., Kocsis Sándor a 60., Kocsis Sándor a 74., Pazdera a 87. percben.

A csehszlovákok erősen megfiatalított, újjászervezett csapata – amelyben először szerepelt a magyarok ellen *Masopust* és *Hledik* – túlzottan védekezésre rendezkedett be. Mindez azonban kevésnek bizonyult az úgyszólván végig egy kapura játszó magyar támadósor ellen. Különösen *Kocsis* őrzése volt megoldhatatlan számukra.

311.

MAGYARORSZÁG–AUSZTRIA 4:1 (1:1)

1954. november 15., Budapest, Népstadion, 94 000 néző. ***Vezette:*** Orlandini (olasz).

MAGYARORSZÁG: GROSICS Gyula *(Bp. Honvéd SE, 41/-)* – BUZÁNSZKY Jenő *(Dorogi Bányász SC, 33/-)*, LÓRÁNT Gyula *(Bp. Honvéd SE, 33/-)*, LANTOS Mihály *(Bp. Vörös Lobogó SE, 40/4)* – SZOJKA Ferenc *(Salgótarjáni Bányász TC, 5/-)*, KOTÁSZ Antal *(Sztálinvárosi Vasmű Építők SE, 3/-)* – SÁNDOR Károly *(Bp. Vörös Lobogó SE, 13/4)*, KOCSIS Sándor *(Bp. Honvéd SE, 46/57)*, HIDEGKUTI Nándor *(Bp. Vörös Lobogó SE, 45/32)*, CZIBOR Zoltán *(Bp. Honvéd SE, 33/10)*, FENYVESI Máté *(Bp. Kinizsi SE, 5/-)*. ***Szövetségi kapitány:*** Sebes Gusztáv (50).

AUSZTRIA: Schmied – Koslicek, Kollmann, Barschandt – Ocwirk, Koller – Horak, Körner I, Wagner, Hanappi, Gollnhuber.

Csere: Czibor Zoltán helyett PALOTÁS Péter *(Bp. Vörös Lobogó SE, 19/12)* a 34., Horak helyett Riegler a 61., Grosics Gyula helyett OLÁH Géza *(Salgótarjáni Bányász TC, 1/-)* a 83. percben.

Gólszerző: Czibor Zoltán a 9., Hanappi a 25., Palotás Péter az 55., Kocsis Sándor a 66., Sándor Károly a 81. percben.

A magyar csapat a második félidőben nyújtott remek játékával szinte „kiütötte" ellenfelét. *„Puskás nélkül is kiváló teljesítményt nyújtott a magyar támadósor* – nyilatkozta a mérkőzés után *Walter Nausch* osztrák szövetségi kapitány. – *Gyorsan, gólratörően játszott. Az első félidőben még állta védelmünk az ostromot, de szünet után erősen visszaesett. A magyar csapatban Sándor ellenállhatatlanul játszott."*

312.

SKÓCIA–MAGYARORSZÁG 2:4 (1:3)

1954. december 8., Glasgow, Hampden Park, 134 000 néző. ***Vezette:*** Leo Horn (holland).

SKÓCIA: Martin – Cunningham, Davidson, Haddock – T. Docherty, Cumming – MacKenzie, R. Johnstone, Reilly, Wardhaugh, Ring.

MAGYARORSZÁG: FARAGÓ Lajos *(Bp. Honvéd SE, 1/-)* – BUZÁNSZKY Jenő *(Dorogi Bányász SC, 34/-)*, LÓRÁNT Gyula *(Bp. Honvéd SE, 34/-)*, LANTOS Mihály *(Bp. Vörös Lobogó SE, 41/4)* – BOZSIK József *(Bp. Honvéd SE, 58/6)*, SZOJKA Ferenc *(Salgótarjáni Bányász TC, 6/-)* – SÁNDOR Károly *(Bp. Vörös Lobogó SE, 14/5)*, KOCSIS Sándor *(Bp. Honvéd SE, 47/58)*, HIDEGKUTI Nándor *(Bp. Vörös Lobogó SE, 46/33)*, PUSKÁS Ferenc *(Bp. Honvéd SE, 63/69)*, FENYVESI Máté *(Bp. Kinizsi SE, 6/-)*. ***Szövetségi kapitány:*** Sebes Gusztáv (51).

Gólszerző: Bozsik József a 20., Hidegkuti Nándor a 26., Ring a 41., Sándor Károly a 43., R. Johnstone a 46., Kocsis Sándor a 90. percben.

A találkozó előtt a vendéglátók abban bíztak, hogy „visszavágnak" az angolokat ért 6:3-as vereségért. Ennek megfelelően a bekapott gólok ellenére – különösen a második félidőben – fergetegesen támadtak a skótok, s néha számunkra szokatlanul keményen játszottak. A találkozó tulajdonképpen csak az utolsó percben dőlt el véglegesen: az újonc *Faragó* bravúros védése után magyar támadás viharzott végig a pályán, *Fenyvesi, Puskás, Hidegkuti* lábán vándorolt a labda, végül *Kocsis* kapta, aki egy testcsellel becsapta az egész védelmet, és nyugodtan a jobb alsó sarokba rúgta a labdát. Így lett a levegőben lógó 3:3 helyett 4:2 a magyar csapat javára.

313.

AUSZTRIA–MAGYARORSZÁG 2:2 (2:2)

Európa-kupa (6. sorozat), 1955. április 24., Bécs, Práter-stadion, 65 000 néző. ***Vezette:*** Diamantopulosz (görög).

AUSZTRIA: Schmied – Halla, Röckl, Barschandt – Hanappi, Ocwirk – Schleger, Brousek, Probst, Koller, A. Körner II.

MAGYARORSZÁG: OLÁH Géza *(Salgótarjáni Bányász TC, 2/-)* – BUZÁNSZKY Jenő *(Dorogi Bányász SC, 35/-)*, LÓRÁNT Gyula *(Bp. Honvéd SE, 35/-)*, LANTOS Mihály *(Bp. Vörös Lobogó SE, 42/4)* – BOZSIK József *(Bp. Honvéd SE, 59/6)*, SZOJKA Ferenc *(Salgótarjáni Bányász TC, 7/-)* – SÁNDOR Károly *(Bp. Vörös Lobogó SE, 15/5)*, KOCSIS Sándor *(Bp. Honvéd SE, 48/58)*, HIDEGKUTI Nándor *(Bp. Vörös Lobogó SE, 47/34)*, PUSKÁS Ferenc *(Bp. Honvéd SE, 64/69)*, FENYVESI Máté *(Bp. Kinizsi SE, 7/1)*. ***Szövetségi kapitány:*** Sebes Gusztáv (52).

Csere: Brousek helyett Koubek a 60. percben.

Gólszerző: Fenyvesi Máté az 5., Probst a 12., Hidegkuti Nándor a 29., Probst a 30. percben.

A hazaiak a 100. osztrák–magyar találkozóként harangozták be a mérkőzést (beszámították az 1938-ban megrendezett Bécs–Budapest összecsapást is), holott ez ténylegesen csak a 99. volt. Végül is hallgatólagos megegyezés született: a bécsiek ezen a mérkőzésen, a magyarok pedig a budapesti találkozón jubilálnak. A meccsen nagy iramú, mindvégig sportszerű küzdelem folyt, melynek végén mindkét fél elégedett volt az Európa-kupában megszerzett egy-egy ponttal. (Megemlítendő, hogy *Probst* 12. percben rúgott gólja lesből esett – melyet a magyar partjelző nézett el.)

314.

NORVÉGIA–MAGYARORSZÁG 0:5 (0:2)

1955. május 8., Oslo, Ullevål-stadion, 34 000 néző. ***Vezette:*** Leo Helge (dán).

NORVÉGIA: Aronsen – Bakker, Svenssen, B. Karlsen – Legernes, Hernes – Thoresen, R. Kristiansen, Kotte, Ljostveit, W. Olsen.

MAGYARORSZÁG: DANKA Imre *(Pécsi Dózsa SE, 1/-)* – HEGYI Sándor *(Pécsi Dózsa SE, 1/-)*, VÁRHIDI Pál *(Bp. Dózsa SE, 3/-)*, LANTOS Mihály *(Bp. Vörös Lobogó SE, 43/4)* – SZOJKA Ferenc *(Salgótarjáni Bányász TC, 8/-)*, CSERNAI Pál *(Csepeli Vasas SC, 1/-)* – TÓTH II József *(Csepeli Vasas SC, 6/2)*, KOCSIS Sándor *(Bp. Honvéd SE, 49/59)*, PALOTÁS Péter *(Bp. Vörös Lobogó SE, 20/14)*, PUSKÁS Ferenc *(Bp. Honvéd SE, 65/70)*, SZIMCSÁK I István *(Bp. Vörös Lobogó SE, 1/-)*. ***Szövetségi kapitány:*** Sebes Gusztáv (53).

Csere: W. Olsen helyett Sörensen a 46., Kocsis Sándor helyett CSORDÁS Lajos *(Bp. Vasas SC, 8/3)* a 46., Puskás Ferenc helyett TICHY Lajos *(Bp. Honvéd SE, 1/1)* a 63. percben.

Gólszerző: Kocsis Sándor a 6., Palotás Péter a 33., Puskás Ferenc a 49., Palotás Péter az 55., Tichy Lajos a 74. percben.

Az északi „diadalportya" első mérkőzésén öt újoncot *(Danka Imre, Hegyi Sándor, Csernai Pál, Szimcsák I István* és *Tichy Lajos)* avatott *Sebes Gusztáv* szövetségi kapitány. Az „öregek" közül csak kettőt-hármat hagyott a csapatban, hogy ezek segítsék át a fiatalokat a kezdeti elfogódottságon. A húzás elsőrangúan sikerült, különösen a cseréként pályára lépő *Tichy Lajos* bemutatkozása aratott egyöntetű sikert – ő rúgta a csapat utolsó – *Puskás* szerint a mérkőzés legszebb – gólját.

315.

SVÉDORSZÁG–MAGYARORSZÁG 3:7 (2:4)

1955. május 11., Stockholm, Råsunda-stadion, 40 000 néző. ***Vezette:*** Asmussen (dán).

SVÉDORSZÁG: K. Svensson – Samuelsson, Gustavsson, Bergmark – S. O. Svensson, Parling – Hamrin, Löfgren, Isgren, Jönsson, Sandberg.

MAGYARORSZÁG: OLÁH Géza *(Salgótarjáni Bányász TC, 3/-)* – BUZÁNSZKY Jenő *(Dorogi Bányász SC, 36/-)*, LÓRÁNT Gyula *(Bp. Honvéd SE, 36/-)*, LANTOS Mihály *(Bp. Vörös Lobogó SE, 44/4)* – BOZSIK József *(Bp. Honvéd SE, 60/6)*, SZOJKA Ferenc *(Salgótarjáni Bányász TC, 9/1)* – SÁNDOR Károly *(Bp. Vörös Lobogó SE, 16/5)*, KOCSIS Sándor *(Bp. Honvéd SE, 50/62)*, CSORDÁS Lajos *(Bp. Vasas SC, 9/3)*, PUSKÁS Ferenc *(Bp. Honvéd SE, 66/72)*, HIDEGKUTI Nándor *(Bp. Vörös Lobogó SE, 48/35)*. ***Szövetségi kapitány:*** Sebes Gusztáv (54).

Gólszerző: Kocsis Sándor a 16., Puskás Ferenc (11-esből) a 20., Szojka Ferenc a 25., Kocsis Sándor a 29., Löfgren a 39., S. O. Svensson (11-esből) a 45., Hidegkuti Nándor a 47., Isgren a 69., Puskás Ferenc a 77., Kocsis Sándor a 81. percben.

A svéd csapat összeállításából kiderül, hogy csupa nagy nevű játékos *(K. Svensson, Samuelsson, Bergmark, Parling, Hamrin)* szerepelt a találkozón. A magyar válogatott azonban helyenként a svédek elleni olimpiai 6:0-ás mérkőzésre emlékeztető játékkal kényszerítette kétvállra a vendéglátó együttest. A magyar csapatban nem volt gyenge pont, több játékosunk pedig – elsősorban a kőkemény *Buzánszky*, a mezőny legjobbjaként remekül irányító *Csordás* és a gólerős *Kocsis* – egészen kiváló teljesítményt nyújtott.

316.

DÁNIA–MAGYARORSZÁG 0:6 (0:3)

1955. május 15., Koppenhága, Boldklub-pálya, 41 000 néző. ***Vezette:*** Luty (angol).

DÁNIA: Hendriksen – Schmidt, F. Jörgensen, B. Larsen – E. Jensen, Olsen – J. Hansen, Lundberg, Birkeland, P. Hansen, P. Pedersen.

MAGYARORSZÁG: DANKA Imre *(Pécsi Dózsa SE, 2/-)* – BUZÁNSZKY Jenő *(Dorogi Bányász SC, 37/-)*, LÓRÁNT Gyula *(Bp. Honvéd SE, 37/-)*, VÁRHIDI Pál *(Bp. Dózsa SE, 4/-)* – BOZSIK József *(Bp. Honvéd SE, 61/6)*, SZOJKA Ferenc *(Salgótarjáni Bányász TC, 10/1)* – SÁNDOR Károly *(Bp. Vörös Lobogó SE, 17/8)*, KOCSIS Sándor *(Bp. Honvéd SE, 51/64)*, PALOTÁS Péter *(Bp. Vörös Lobogó SE, 21/15)*, PUSKÁS Ferenc *(Bp. Honvéd SE, 67/72)*, HIDEGKUTI Nándor *(Bp. Vörös Lobogó SE, 49/35)*. ***Szövetségi kapitány:*** Sebes Gusztáv (55).

Csere: Palotás Péter helyett CSORDÁS Lajos *(Bp. Vasas SC, 10/3)* a 46. percben.

Gólszerző: Kocsis Sándor a 21., Palotás Péter a 24., Sándor Károly a 31., Kocsis Sándor az 52., Sándor Károly a 69., Sándor Károly a 87. percben.

A dán rádió különtudósítója, aki Stockholmból közvetítette a svéd–magyar mérkőzést, a következőképpen fejezte be riportját: *„Boldog lehet a dán közönség, mert nagyszerű futballélvezetben lesz része, láthatja a világ jelenlegi legjobb labdarúgóit."* Érthető, ha ezek után igen nagy volt az érdeklődés az első ízben sorra kerülő Dánia–Magyarország találkozó iránt. Fokozta az érdeklődést az is, hogy akkoriban Dániában sikeresen edzősködött *Toldi Géza* és *Szendrődi Lajos.* Zuhogó esőben, mély, csúszós talajon elsöprő győzelmet aratott a magyar csapat. Különösen *Sándor Károly* volt elemében: három góllal járult hozzá a gólparádéhoz.

317.

FINNORSZÁG–MAGYARORSZÁG 1:9 (0:4)

1955. május 19., Helsinki, Olimpiai stadion, 30 000 néző. ***Vezette:*** Andersson (svéd).

FINNORSZÁG: Tähtinen – Lindman, Kupiainen – Nieminen, Pelkonen, Vanhanen – Mustonen, Hiltunen, Järvinen, Pahlman, Lahtinen.

MAGYARORSZÁG: DANKA Imre *(Pécsi Dózsa SE, 3/-)* – HEGYI Sándor *(Pécsi Dózsa SE, 2/-)*, VÁRHIDI Pál *(Bp. Dózsa SE, 5/-)*, LANTOS Mihály *(Bp. Vörös Lobogó SE, 45/4)* – BOZSIK József *(Bp. Honvéd SE, 62/6)*, CSERNAI Pál *(Csepeli Vasas SC, 2/-)* – TÓTH II József *(Csepeli Vasas SC, 7/3)*, CSORDÁS Lajos *(Bp. Vasas SC, 11/5)*, PALOTÁS Péter *(Bp. Vörös Lobogó SE, 22/18)*, PUSKÁS Ferenc *(Bp. Honvéd SE, 68/73)*, SZIMCSÁK I István *(Bp. Vörös Lobogó SE, 2/-)*. ***Szövetségi kapitány:*** Sebes Gusztáv (56).

Csere: Nieminen helyett Koivisto a 46., Mustonen helyett J. Peltonen a 46., Palotás Péter helyett KOCSIS Sándor *(Bp. Honvéd SE, 52/64)* a 46., Puskás Ferenc helyett TICHY Lajos *(Bp. Honvéd SE, 2/3)* a 46. percben.

Gólszerző: Palotás Péter a 7., Palotás Péter a 12., Puskás Ferenc a 39., Palotás Péter a 43., Tóth II József a 49., Csordás Lajos az 51., Hiltunen a 60., Tichy Lajos a 64., Tichy Lajos a 67., Csordás Lajos a 86. percben.

A finn válogatott összeállításának érdekessége volt, hogy a jobbhátvéd posztján *Lindman,* az ország egyik legnépszerűbb filmszínésze játszott. A fiatal magyar együttes könnyed, elegáns játékkal gólözönt zúdított a mindössze 18 esztendős finn kapus, *Tähtinen* hálójába.

318.

MAGYARORSZÁG–SKÓCIA 3:1 (0:1)

1955. május 29., Budapest, Népstadion, 100 000 néző. ***Vezette:*** Seipelt (osztrák).

MAGYARORSZÁG: DANKA Imre *(Pécsi Dózsa SE, 4/-)* – BUZÁNSZKY Jenő *(Dorogi Bányász SC, 38/-)*, VÁRHIDI Pál *(Bp. Dózsa SE, 6/-)*, LANTOS Mihály *(Bp. Vörös Lobogó SE, 46/4)* – BOZSIK József *(Bp. Honvéd SE, 63/6)*, SZOJKA Ferenc *(Salgótarjáni Bányász TC, 11/1)* – SÁNDOR Károly *(Bp. Vörös Lobogó SE, 18/8)*, KOCSIS Sándor *(Bp. Honvéd SE, 53/65)*, HIDEGKUTI Nándor *(Bp. Vörös Lobogó SE, 50/36)*, PUSKÁS Ferenc *(Bp. Honvéd SE, 69/73)*, FENYVESI Máté *(Bp. Kinizsi SE, 8/2)*. ***Szövetségi kapitány:*** Sebes Gusztáv (57).

SKÓCIA: Younger – Kerr, Evans, Haddock – T. Docherty, Cowie – G. Smith, Collins, Reilly, Robertson, Liddell.

Csere: Sándor Károly helyett PALOTÁS Péter *(Bp. Vörös Lobogó SE, 23/18)* a 44., Danka Imre helyett FARAGÓ Lajos *(Bp. Honvéd SE, 2/-)* a 46. percben.

Gólszerző: G. Smith a 43., Hidegkuti Nándor az 51., Kocsis Sándor az 58., Fenyvesi Máté a 69. percben.

A skót labdarúgók kitűnő „ajánlólevéllel" érkeztek Budapestre: Belgrádban 2:2-re játszottak Jugoszláviával, Bécsben pedig 4:1-re legyőzték az osztrákokat. Ennek megfelelően az első félidőben a skótok játszottak jobban, s góljukon kívül még két kapufát is lőttek. A második játékrészben fokozta az iramot a magyar csapat, s húsz percnyi káprázatos játék után három gólt szerezve megfordította a mérkőzés állását. A hajrában újra a skótok támadtak: egy kihagyott tizenegyes és egy kapufa jelezte, hogy közel álltak az egyenlítéshez.

319.

SVÁJC–MAGYARORSZÁG 4:5 (2:3)

Európa-kupa (6. sorozat), 1955. szeptember 17., Lausanne, Olimpiai stadion, 45 000 néző. ***Vezette:*** Devillers (francia).

SVÁJC: Pernumian – Dutoit, Schmidhauser – Kernen, Vonlanden, Rösch – Antenen, Meier, R. Vonlanthen II, Ballaman, Mauron.

MAGYARORSZÁG: FAZEKAS Árpád *(Bp. Vörös Lobogó SE, 1/-)* – BUZÁNSZKY Jenő *(Dorogi Bányász SC, 39/-)*, KÁRPÁTI Béla *(Vasas SE Győr, 3/-)*, VÁRHIDI Pál *(Bp. Dózsa SE, 7/-)* – BOZSIK József *(Bp. Honvéd SE, 64/6)*, SZOJKA Ferenc *(Salgótarjáni Bányász TC, 12/1)* – RADULY József *(Bp. Vasas SC, 1/-)*, KOCSIS Sándor *(Bp. Honvéd SE, 54/66)*, MACHOS Ferenc *(Bp. Honvéd SE, 1/2)*, PUSKÁS Ferenc *(Bp. Honvéd SE, 70/75)*, HIDEGKUTI Nándor *(Bp. Vörös Lobogó SE, 51/36)*. ***Szövetségi kapitány:*** Sebes Gusztáv (58).

Csere: Raduly József helyett TICHY Lajos *(Bp. Honvéd SE, 3/3)* a 74. percben.

Gólszerző: R. Vonlanthen II a 16., Machos Ferenc a 20., Machos Ferenc a 22., Kocsis Sándor a 26., R. Vonlanthen II a 43., Puskás Ferenc az 57., Antenen a 64., Antenen a 73., Puskás Ferenc (11-esből) a 85. percben.

Amire még nem volt példa a svájci labdarúgás történetében: a mérkőzés előtt egyhetes edzőtáborba vitték csapatukat. Ennek a mérkőzésen meg is mutatkozott a hatása, mert a magyar csapat többszöri vezetés után csak a szerencsés körülmények hatására tudott győzni. A befejezés előtt hat perccel *Schmidhauser* (a svájciak legnépszerűbb színésze) ártalmatlan helyzetben kézzel leütötte a 16-oson belül a labdát, s a megítélt büntetőt *Puskás* biztosan értékesítette.

320.

MAGYARORSZÁG–SZOVJETUNIÓ 1:1 (0:0)

1955. szeptember 25., Budapest, Népstadion, 103 000 néző. ***Vezette:*** Ellis (angol).

MAGYARORSZÁG: FAZEKAS Árpád *(Bp. Vörös Lobogó SE, 2/-)* – BUZÁNSZKY Jenő *(Dorogi Bányász SC, 40/-)*, KÁRPÁTI Béla *(Vasas SE Győr, 4/-)*, TAKÁCS György *(Csepeli Vasas SC, 2/-)* – BOZSIK József *(Bp. Honvéd SE, 65/6)*, SZOJKA Ferenc *(Salgótarjáni Bányász TC, 13/1)* – HIDEGKUTI Nándor *(Bp. Vörös Lobogó SE, 52/36)*, KOCSIS Sándor *(Bp. Honvéd SE, 55/66)*, MACHOS Ferenc *(Bp. Honvéd SE, 2/2)*, PUSKÁS Ferenc *(Bp. Honvéd SE, 71/76)*, CZIBOR Zoltán *(Bp. Honvéd SE, 34/10)*. ***Szövetségi kapitány:*** Sebes Gusztáv (59).

SZOVJETUNIÓ: Jasin – Porhunov, Basaskin, Ogonykov – Paramonov, Netto – Tatusin, J. Kuznyecov, Sztrelcov, Szalnyikov, A. Iljin.

Csere: Machos Ferenc helyett TICHY Lajos *(Bp. Honvéd SE, 4/3)* a 46., J. Kuznyecov helyett Iszajev az 57. percben.

Gólszerző: J. Kuznyecov az 50., Puskás Ferenc (11-esből) a 87. percben.

Az Európa-szerte várt találkozó csalódást okozott. Rendkívül élénk, heves volt ugyan a küzdelem, de az egyik gól sem keletkezett tervszerű akcióból. A szovjet csapat 18 méterrel a magyar kapu előtt gyorsan végrehajtott szabadrúgás után érte el vezető gólját, amelyet a magyar együttes csak a mérkőzés befejezése előtt három perccel, tizenegyesből tudott kiegyenlíteni. A szovjet csapat fölényét mutatta, hogy az első félidőben 7:1, végeredményben 10:6 volt a szögletarány javukra. A magyar csapat nem játszott olyan jól, mint máskor szokott, mindössze *Buzánszky, Bozsik, Puskás* és *Takács* játéka emelkedett az átlag fölé.

321.

CSEHSZLOVÁKIA–MAGYARORSZÁG 1:3 (0:1)

Európa-kupa (6. sorozat), 1955. október 2., Prága, Strahov-stadion, 50 000 néző. ***Vezette:*** Franken (belga).

CSEHSZLOVÁKIA: Schrojf – Menclik, Hledik, Zuzánek – Hejsky, Procházka – Pazdera, Pazicky, Práda, Crha, Kraus.

MAGYARORSZÁG: FAZEKAS Árpád *(Bp. Vörös Lobogó SE, 3/-)* – DUDÁS Zoltán *(Diósgyőri VTK, 1/-)*, KÁRPÁTI Béla *(Vasas SE Győr, 5/-)*, TAKÁCS György *(Csepeli Vasas SC, 3/-)* – BOZSIK József *(Bp. Honvéd SE, 66/6)*, SZOJKA Ferenc *(Salgótarjáni Bányász TC, 14/1)* – KERTÉSZ Tamás *(Bp. Kinizsi SE, 1/-)*, KOCSIS Sándor *(Bp. Honvéd SE, 56/67)*, TICHY Lajos *(Bp. Honvéd SE, 5/4)*, PUSKÁS Ferenc *(Bp. Honvéd SE, 72/76)*, CZIBOR Zoltán *(Bp. Honvéd SE, 35/11)*. ***Szövetségi kapitány:*** Sebes Gusztáv (60).

Gólszerző: Kocsis Sándor a 6., Czibor Zoltán a 69., Práda a 74., Tichy Lajos a 84. percben.

Heves iramú küzdelemben harcolta ki a győzelmet a magyar válogatott. A csapat még mindig nem játszott úgy, mint eddigi nagy sikerű mérkőzésein, de már javult az őszi két válogatott mérkőzésen látottakhoz viszonyítva: lelkesen küzdött és jobban kihasználta gólhelyzeteit. A magyar csapatból Fazekas, Kárpáti és a két fedezet *(Bozsik* és *Szojka)* játszott átlagon felül. *„A csehszlovákok nagyon jól játszottak* – nyilatkozta a találkozó után *Sós Károly,* a magyar csapat edzője –, *lelkesen küzdöttek, bár a küzdelem hevében időnként átlépték a keménység megengedett határát. Csapatunk jól bírta idegekkel azokat az időszakokat, amikor a csehszlovákok szorongattak."*

322.

MAGYARORSZÁG–AUSZTRIA 6:1 (1:0)

Európa-kupa (6. sorozat), 1955. október 16., Budapest, Népstadion, 104 000 néző. ***Vezette:*** Van der Meer (holland).

MAGYARORSZÁG: FAZEKAS Árpád *(Bp. Vörös Lobogó SE, 4/-)* – BUZÁNSZKY Jenő *(Dorogi Bányász SC, 41/-)*, KÁRPÁTI Béla *(Vasas SE Győr, 6/-)*, LANTOS Mihály *(Bp. Vörös Lobogó SE, 47/4)* – BOZSIK József *(Bp. Honvéd SE, 67/6)*, SZOJKA Ferenc *(Salgótarjáni Bányász TC, 15/1)* – KERTÉSZ Tamás *(Bp. Kinizsi SE, 2/-)*, KOCSIS Sándor *(Bp. Honvéd SE, 57/68)*, TICHY Lajos *(Bp. Honvéd SE, 6/5)*, PUSKÁS Ferenc *(Bp. Honvéd SE, 73/77)*, CZIBOR Zoltán *(Bp. Honvéd SE, 36/13)*. ***Szövetségi kapitány:*** Sebes Gusztáv (61).

AUSZTRIA: Szanwald – Halla, Röckl, F. Swoboda – Hanappi, Koller – Grohs, Wagner, Pichler I, Walzhofer, A. Körner II.

Csere: Kertész Tamás helyett TÓTH II József *(Csepeli Vasas SC, 8/4)* a 38. percben.

Gólszerző: Tichy Lajos az 5., Grohs az 53., Kocsis Sándor a 61., Czibor Zoltán a 65., Tóth II József a 67., Czibor Zoltán a 82., Puskás Ferenc a 84. percben.

A 100. magyar–osztrák mérkőzésen *Schlosser Imre* kezdőrúgásával indult a mérkőzés. A megállapodás értelmében *Schlosser Puskáshoz* passzolt, a magyar csapat kapitánya pedig az oldalvonalon kívülre rúgta a labdát, hogy a veterán *„Slózi"* elhagyhassa a pályát... Az ünnepélyesség rá is nyomta a bélyegét a magyar csapat játékára – egészen a 60. percig. Az utolsó 30 percben aztán olyan tűzijátékot rendeztek a magyar csatárok az osztrák kapu előtt, hogy *Szanwald,* a vendégek portása sokszor csak akkor tudta, hogy hol a labda, amikor a hálóból kiszedte.

323.

MAGYARORSZÁG–SVÉDORSZÁG 4:2 (2:1)

1955. november 13., Budapest, Népstadion, 90 000 néző. ***Vezette:*** Macko (csehszlovák).

MAGYARORSZÁG: FAZEKAS Árpád *(Bp. Vörös Lobogó SE, 5/-)* – BUZÁNSZKY Jenő *(Dorogi Bányász SC, 42/-)*, KÁRPÁTI Béla *(Vasas SE Győr, 7/-)*, VÁRHIDI Pál *(Bp. Dózsa SE, 8/-)* – BOZSIK József *(Bp. Honvéd SE, 68/6)*, SZOJKA Ferenc *(Salgótarjáni Bányász TC, 16/1)* – RADULY József *(Bp. Vasas SC, 2/-)*, KOCSIS Sándor *(Bp. Honvéd SE, 58/68)*, TICHY Lajos *(Bp. Honvéd SE, 7/6)*, PUSKÁS Ferenc *(Bp. Honvéd SE, 74/78)*, CZIBOR Zoltán *(Bp. Honvéd SE, 37/15)*. ***Szövetségi kapitány:*** Sebes Gusztáv (62).

SVÉDORSZÁG: K. Svensson – Gustavsson, A. Johansson, Axbom – S. O. Svensson, Parling – Hamrin, Löfgren, Sandell, Lindskog, B. Nilsson.

Csere: Várhidi Pál helyett KOVÁCS III Ferenc *(Bp. Vörös Lobogó SE, 1/-)* a 46., Tichy Lajos helyett HIDEGKUTI Nándor *(Bp. Vörös Lobogó SE, 53/36)* a 80. percben.

Gólszerző: Tichy Lajos a 13., Czibor Zoltán a 14., S. O. Svensson (11-esből) a 38., Puskás Ferenc az 50., Czibor Zoltán a 60., Löfgren a 66. percben.

Izgalommentes mérkőzésen mérsékelt teljesítménnyel is biztos magyar győzelem született. Már az első negyedóra után 2:0-ra vezetett csapatunk, s ettől kezdve játékosaink inkább csak technikai trükköket, cseleket bemutatva játszadoztak. A svédeknél a jobbszélső *Hamrin* volt a legveszélyesebb, bár éppen ő hagyta ki a mérkőzés legnagyobb helyzetét: hat méterről az üres kapu mellé lőtt. *Puskás* ismét kihagyott egy 11-est, lövése elsuhant a kapufa mellett.

324.

MAGYARORSZÁG–OLASZORSZÁG 2:0 (0:0)

Európa-kupa (6. sorozat), 1955. november 27., Budapest, Népstadion, 103 000 néző. ***Vezette:*** Latisev (szovjet).

MAGYARORSZÁG: FARAGÓ Lajos *(Bp. Honvéd SE, 3/-)* – BUZÁNSZKY Jenő *(Dorogi Bányász SC, 43/-)*, SZOJKA Ferenc *(Salgótarjáni Bányász TC, 17/1)*, LANTOS Mihály *(Bp. Vörös Lobogó SE, 48/4)* – BOZSIK József *(Bp. Honvéd SE, 69/6)*, KOTÁSZ Antal *(Bp. Honvéd SE, 4/-)* – TÓTH II József *(Csepeli Vasas SC, 9/5)*, KOCSIS Sándor *(Bp. Honvéd SE, 59/68)*, TICHY Lajos *(Bp. Honvéd SE, 8/6)*, PUSKÁS Ferenc *(Bp. Honvéd SE, 75/79)*, CZIBOR Zoltán *(Bp. Honvéd SE, 38/15)*. ***Szövetségi kapitány:*** Sebes Gusztáv (63).

OLASZORSZÁG: Viola – Magnini, Ferrario, Cervato – Bearzot, Giuliano – Bassetto, Montico, Virgili, Pivatelli, Segato.

Gólszerző: Puskás Ferenc a 81., Tóth II József a 84. percben.

Az olasz csapat már akkor feladta ezt a mérkőzést, amikor elhatározta, hogy kilenc játékossal fog védekezni. Az volt a jelszavuk: nem engedni, hogy gólt lőjjenek a magyar csatárok! Taktikájuk majdnem be is vált: *Viola* kapussal az élen 80 percig állták csatársorunk ostromát. A 81. percben aztán megtört a jég: *Tóth II* elfutott a jobbszélen, pontosan ívelte középre a labdát *Puskás* fejére, aki a beadást a kapuba fejelte. Három perc múlva megismétlődött a jelenet, ezúttal Puskás hozta helyzetbe *Tóth II-t,* aki nem hibázott. A magyar csapat fölényére jellemző volt, hogy *Faragó* kapusnak a második félidőben egyetlen labdát sem kellett védenie. A magyar csapat 31 évi szünet után győzött Budapesten, Európa-kupa mérkőzésen az „azzuriak" ellen.

325.

TÖRÖKORSZÁG–MAGYARORSZÁG 3:1 (2:0)

1956. február 19., Isztambul, 33 000 néző. ***Vezette:*** Sztefanovics (jugoszláv).

TÖRÖKORSZÁG: Turgay – B. Ali, Naçi, Ahmed – Mustafa, Nusret – Isfendiyar, Coskun, Metin, Kadri, Lefter.

MAGYARORSZÁG: FARAGÓ Lajos *(Bp. Honvéd SE, 4/-)* – BUŽÁNSZKY Jenő *(Dorogi Bányász SC, 44/-)*, SZOJKA Ferenc *(Salgótarjáni Bányász TC, 18/1)*, LANTOS Mihály *(Bp. Vörös Lobogó SE, 49/4)* – BOZSIK József *(Bp. Honvéd SE, 70/6)*, KOTÁSZ Antal *(Bp. Honvéd SE, 5/-)* – TÓTH II József *(Csepeli Vasas SC, 10/5)*, MACHOS Ferenc *(Bp. Honvéd SE, 3/2)*, TICHY Lajos *(Bp. Honvéd SE, 9/6)*, PUSKÁS Ferenc *(Bp. Honvéd SE, 76/80)*, CZIBOR Zoltán *(Bp. Honvéd SE, 39/15)*. ***Szövetségi kapitány:*** Sebes Gusztáv (64).

Csere: Tichy Lajos helyett HIDEGKUTI Nándor *(Bp. Vörös Lobogó SE, 54/36)* a 31., Tóth II József helyett CSORDÁS Lajos *(Bp. Vasas SC, 12/5)* a 46., Mustafa helyett Saim a 75. percben.

Gólszerző: Lefter a 7., Lefter (11-esből) a 41., Metin a 46., Puskás Ferenc a 81. percben.

A mérkőzést megelőzően több edzőmérkőzést játszott a magyar csapat különböző török városokban, s eléggé fáradtan, az ellenfelet lebecsülve állt ki a hivatalos nemzetek közötti találkozóra. A szokatlan időpontban – februárban – megrendezett találkozót a törökök nagyon komolyan vették, s *Turgay Seren* és *Lefter Küçükkandioniyadis* vezérletével meglepték a könnyed tréningmérkőzésre számító magyar sztárjátékosokat. Ez volt válogatottunk első veresége a világbajnoki döntő óta...

326.

MAGYARORSZÁG–JUGOSZLÁVIA 2:2 (1:1)

Európa-kupa (6. sorozat), 1956. április 29., Budapest, Népstadion, 100 000 néző. ***Vezette:*** Van Nuffel (belga).

MAGYARORSZÁG: GELLÉR Sándor *(Bp. Vörös Lobogó SE, 6/-)* – BUZÁNSZKY Jenő *(Dorogi Bányász SC, 45/-)*, MÁTRAI Sándor *(Bp. Kinizsi SE, 1/-)*, LANTOS Mihály *(Bp. Vörös Lobogó SE, 50/4)* – BOZSIK József *(Bp. Honvéd SE, 71/7)*, BERENDI Pál *(Bp. Vasas SC, 1/-)* – BUDAI II László *(Bp. Honvéd SE, 26/8)*, KOCSIS Sándor *(Bp. Honvéd SE, 60/68)*, TICHY Lajos *(Bp. Honvéd SE, 10/6)*, PUSKÁS Ferenc *(Bp. Honvéd SE, 77/80)*, FENYVESI Máté *(Bp. Kinizsi SE, 9/3)*. ***Szövetségi kapitány:*** Sebes Gusztáv (65).

JUGOSZLÁVIA: Beara – Belin, Horvat, Crnkovics – D. Krsztics II, Boskov – M. Milutinovics, Veszelinovics, Zebec, Vukas, Herceg.

Csere: Herceg helyett Mujics a 31., Mátrai Sándor helyett KÁRPÁTI Béla *(Bp. Vasas SC, 8/-)* a 46., Tichy Lajos helyett MACHOS Ferenc *(Bp. Honvéd SE, 4/2)* az 54., Beara helyett Krivokucsa az 56., M. Milutinovics helyett Ognjanov a 72. percben.

Gólszerző: Vukas a 6., Fenyvesi Máté a 42., Bozsik József az 55., Veszelinovics a 75. percben.

Ismét bebizonyosodott, hogy a jugoszláv válogatott – nagy csapat. Az első félórában szinte lerohanták a magyar csapatot, s játékosaink egy szót sem szólhattak volna, ha két-három gólos vezetéshez jutnak déli szomszédaink. A második félidő elején a magyar támadások veszélyesebbek voltak (a vezetést is megszereztük), de a hajrát már nem bírtuk erővel (ki is egyenlítettek a jugoszlávok).

327.

MAGYARORSZÁG–CSEHSZLOVÁKIA 2:4 (1:2)

Európa-kupa (6. sorozat), 1956. május 20., Budapest, Népstadion, 90 000 néző. ***Vezette:*** Lemesics (jugoszláv).

MAGYARORSZÁG: GELLÉR Sándor *(Bp. Vörös Lobogó SE, 7/-)* – KÁRPÁTI Béla *(Bp. Vasas SC, 9/-)*, SZOJKA Ferenc *(Salgótarjáni Bányász TC, 19/1)*, TELEKI Gyula *(Bp. Vasas SC, 2/-)* – BOZSIK József *(Bp. Honvéd SE, 72/8)*, KOTÁSZ Antal *(Bp. Honvéd SE, 6/-)* – BUDAI II László *(Bp. Honvéd SE, 27/8)*, KOCSIS Sándor *(Bp. Honvéd SE, 61/68)*, MACHOS Ferenc *(Bp. Honvéd SE, 5/3)*, HIDEGKUTI Nándor *(Bp. Vörös Lobogó SE, 55/36)*, FENYVESI Máté *(Bp. Kinizsi SE, 10/3)*. ***Szövetségi kapitány:*** Sebes Gusztáv (66).

CSEHSZLOVÁKIA: Dolejsi – Hertl, Hledik, L. Novák – Pluskal, Masopust – Pazdera, Moravcik, Feureisl, Borovicka, Kraus.

Csere: Budai II László helyett TICHY Lajos *(Bp. Honvéd SE, 11/6)* a 69., Feureisl helyett Práda a 83. percben.

Gólszerző: Feureisl a 8., Moravcik a 27., Machos Ferenc a 28., Moravcik az 55., Bozsik József (11-esből) az 56., Pazdera a 70. percben.

Már az összeállítás előrevetítette a balsiker árnyékát: *Puskást* fegyelmi okokból, *Czibort* és *Buzánszkyt* gyengébb formája, *Lantost* pedig sérülése miatt volt kénytelen nélkülözni *Sebes Gusztáv* szövetségi kapitány. A felforgatott magyar csapatnak nem volt ellenszere a tömören, keményen, okosan védekező, gyors, lendületes ellentámadásokat vezető csehszlovák csapat játékával szemben. Az „összetákolt" magyar védelem teljesen csődöt mondott, mind a négy csehszlovák gólnál óriásit hibázott.

328.

BELGIUM–MAGYARORSZÁG 5:4 (1:3)

1956. június 3., Brüsszel, Heysel-stadion, 70 000 néző. ***Vezette:*** Leo Horn (holland).

BELGIUM: Gernaey – Diricx, Van Kerkhoven, Dries – Huysmans, Mees – Jurion, R. Vandeweyer, Mermans, Houf, Orlans.

MAGYARORSZÁG: ILKU I István *(Dorogi Bányász SC, 1/-)* – BUZÁNSZKY Jenő *(Dorogi Bányász SC, 46/-)*, SZOJKA Ferenc *(Salgótarjáni Bányász TC, 20/1)*, LANTOS Mihály *(Bp. Vörös Lobogó SE, 51/4)* – BOZSIK József *(Bp. Honvéd SE, 73/8)*, BERENDI Pál *(Bp. Vasas SC, 2/-)* – BUDAI II László *(Bp. Honvéd SE, 28/9)*, KOCSIS Sándor *(Bp. Honvéd SE, 62/70)*, TICHY Lajos *(Bp. Honvéd SE, 12/6)*, PUSKÁS Ferenc *(Bp. Honvéd SE, 78/81)*, FENYVESI Máté *(Bp. Kinizsi SE, 11/3)*. ***Szövetségi kapitány:*** Sebes Gusztáv (67).

Csere: Ilku I István helyett GELLÉR Sándor *(Bp. Vörös Lobogó SE, 8/-)* a 39. percben.

Gólszerző: Van Kerkhoven (11-esből) a 11., Puskás Ferenc a 13., Kocsis Sándor a 28., Kocsis Sándor a 31., R. Vandeweyer az 59., Orlans a 64., Houf a 76., Orlans a 83., Budai II László a 88. percben.

Az újabb fájdalmas vereség teljes egészében a védelem számlájára írható: a második félidőben szinte átjáróház volt ez a csapatrész. *„Nem lehetett ráismerni a magyar csapatra* – nyilatkozta a mérkőzés után *Leo Horn* játékvezető (aki a londoni 6:3-as mérkőzésen is fújta a sípot). – *Fáradt, gyenge fizikumú együttest láttam, szinte megbabonázta őket a belgák gyors játéka, akik hallatlan akaraterővel és lendülettel 1:3-as félidő után kiütötték a világ egyik legjobb labdarúgócsapatát."*

329.

PORTUGÁLIA–MAGYARORSZÁG 2:2 (1:0)

1956. június 9., Lisszabon, Luz-stadion, 70 000 néző. ***Vezette:*** Orlandini (olasz).

PORTUGÁLIA: Costa Pereira – Virgilio, Passos, Angelo – Pedroto, Juca – Hernani, M. Vasques, Águas, Caiado, Palmeiro.

MAGYARORSZÁG: ILKU I István *(Dorogi Bányász SC, 2/-)* – BUZÁNSZKY Jenő *(Dorogi Bányász SC, 47/-)*, TELEKI Gyula *(Bp. Vasas SC, 3/-)*, LANTOS Mihály *(Bp. Vörös Lobogó SE, 52/5)* – BOZSIK József *(Bp. Honvéd SE, 74/8)*, PALOTÁS Péter *(Bp. Vörös Lobogó SE, 24/18)* – BUDAI II László *(Bp. Honvéd SE, 29/9)*, KOCSIS Sándor *(Bp. Honvéd SE, 63/71)*, MACHOS Ferenc *(Bp. Honvéd SE, 79/81)*, FENYVESI Máté *(Bp. Kinizsi SE, 12/3)*. ***Szövetségi kapitány:*** Sebes Gusztáv (68).

Csere: Machos Ferenc helyett BERENDI Pál *(Bp. Vasas SC, 3/-)* a 46. percben.

Gólszerző: Águas a 45., Kocsis Sándor az 51., Lantos Mihály az 59., M. Vasques a 65. percben.

Ünnepnek szánták a portugálok ezt a mérkőzést, hiszen a FIFA lisszaboni ülésszakának idejére tűzték ki. A találkozó megkezdése előtt a Luz-stadionban ropogós csárdás hangjai áradtak szét a hangszórókból. Az igazi „csárdással" a magyar csapat ezúttal adós maradt. Az ellenfél sokkal tüzesebb, elevenebb volt (vezetést is szereztek), s az „ábrándozó" csatárok helyett *Lantosnak* kellett előrevágtatni, hogy 16 méterről óriási erejű lövéssel a jobb felső sarokba vágja második gólunkat. Hat perccel később azonban egy 25 méteres gyenge lövés gurult a magyar kapuba, és a csatársorban már nem volt annyi erő, hogy kiharcolja a győzelmet.

A portugálok elleni mérkőzés után még egy alkalommal látta el a szövetségi kapitányi teendőket *Sebes Gusztáv,* mely nem számított hivatalos mérkőzésnek (1956. június 14., Lisszabon–Budapest 0:3).

A városok közötti mérkőzés után sokáig csend volt a szövetségi kapitány személye körül, mígnem 1956. július 5-én a Népsport a következő rövid hírt hozta nyilvánosságra: *„Változások történtek a válogatásban, a válogatott csapatok előkészítésében is* – közölte *Barcs Sándor,* a labdarúgó-szövetség elnöke. – *A lengyelek elleni válogatott mérkőzésekre az Országos Edzőbizottság állította össze a keretet az állami edzők közreműködésével. A keretek az Országos Társadalmi Labdarúgó Szövetség elnöksége elé kerültek, s az elnökség alaposan megvitatta azokat, sőt változtatásokat is eszközölt rajtuk. A keretekkel megbízott edzők foglalkoznak: az A-kerettel Sós Károly, a Bp. Kinizsi edzője, a B-kerettel Baróti Lajos, a Bp. Vasas edzője, az utánpótlás kerettel Lakat Károly, a Szegedi Haladás edzője, az ifjúsági kerettel Vincze Jenő, a Vasas Izzó edzője. Munkájukban segítségükre van Bukovi Márton, a Bp. Dózsa edzője és természetesen az állami edző. A keretekből megbízott edzők állítják össze a válogatott csapatokat."*

Egy nappal később, 1956. július 6-án a Népsport az Országos Testnevelési és Sport Bizottság és az Országos Társadalmi Labdarúgó Szövetség elnökségének határozata címmel közölt írásában megerősítette az előző napi hírt: *Sebes Gusztáv* helyett *Bukovi Márton* kapott szövetségi kapitányi megbízást.

330.

MAGYARORSZÁG–LENGYELORSZÁG 4:1 (1:1)

1956. július 15., Budapest, Népstadion, 48 000 néző. ***Vezette:*** Damjani (jugoszláv).

MAGYARORSZÁG: ILKU I István *(Dorogi Bányász SC, 3/-)* – BUZÁNSZKY Jenő *(Dorogi Bányász SC, 48/-)*, MÁTRAI Sándor *(Bp. Kinizsi SE, 2/-)*, DALNOKI Jenő *(Bp. Kinizsi SE, 3/-)* – SZOJKA Ferenc *(Salgótarjáni Bányász TC, 21/1)*, KOTÁSZ Antal *(Bp. Honvéd SE, 7/-)* – BUDAI II László *(Bp. Honvéd SE, 30/9)*, KOCSIS Sándor *(Bp. Honvéd SE, 64/73)*, SZUSZA Ferenc *(Bp. Dózsa SE, 24/18)*, PUSKÁS Ferenc *(Bp. Honvéd SE, 80/81)*, FENYVESI Máté *(Bp. Kinizsi SE, 13/3)*. ***Szövetségi kapitány:*** Bukovi Márton (1).

LENGYELORSZÁG: Szymkowiak – A. Masheli, Korynt, Wozniak – Strzykalski, Zientara – Jezierski, Uzmanski, Kempny, Brychczy, Ciupa.

Csere: Szusza Ferenc helyett MACHOS Ferenc *(Bp. Honvéd SE, 7/4)* a 32., Puskás Ferenc helyett Szusza Ferenc visszaállt a 46., Ciupa helyett E. Pol a 62. percben.

Gólszerző: Kempny a 10., Kocsis Sándor a 40., Kocsis Sándor a 64., Szusza Ferenc a 79., Machos Ferenc a 87. percben.

A kezdő tizenegyből hiányoztak a Bp. Vörös Lobogó és a Vasas játékosai, mivel mindkét csapat a KK elődöntőjében szerepelt. Az első félóra gyenge csatárjátéka után *Bukovi Márton* lecserélte *Szusza Ferencet,* ám a szünetben a sérült *Puskás* helyett kénytelen volt visszaküldeni a pályára. Végül is ez a kényszerçsere segítette hozzá a magyar csapatot a biztos győzelemhez, ugyanis *Szusza* lett a csapat motorja, nemcsak irányított és osztogatott, hanem szédületes lövéseket is küldött kapura, amelyek közül az egyik úgy eltalálta a lengyel kapust, hogy az rosszul lett és ápolásra szorult.

331.

JUGOSZLÁVIA–MAGYARORSZÁG 1:3 (1:2)

Európa-kupa (6. sorozat), 1956. szeptember 16., Belgrád, JNA-stadion, 65 000 néző. ***Vezette:*** Seipelt (osztrák).

JUGOSZLÁVIA: Beara – Belin, Horvat, Crnkovics – Boskov, D. Krsztics II – Petakovics, M. Milutinovics, Zebec, Veszelinovics, Vukas.

MAGYARORSZÁG: GROSICS Gyula *(Tatabányai Bányász SC, 42/-)* – KÁRPÁTI Béla *(Bp. Vasas SC, 10/-)*, BÖRZSEI János *(Bp. Vörös Lobogó SE, 20/-)*, KOTÁSZ Antal *(Bp. Honvéd SE, 8/-)* – BOZSIK József *(Bp. Honvéd SE, 75/8)*, BERENDI Pál *(Bp. Vasas SC, 4/-)* – SÁNDOR Károly *(Bp. Vörös Lobogó SE, 19/8)*, KOCSIS Sándor *(Bp. Honvéd SE, 65/74)*, HIDEGKUTI Nándor *(Bp. Vörös Lobogó SE, 56/36)*, PUSKÁS Ferenc *(Bp. Honvéd SE, 81/82)*, CZIBOR Zoltán *(Bp. Honvéd SE, 40/16)*. ***Szövetségi kapitány:*** Bukovi Márton (2).

Csere: Veszelinovics helyett Mujics a 46., Kocsis Sándor helyett MACHOS Ferenc *(Bp. Honvéd SE, 8/4)* a 67., Mujics helyett Bobek a 73., Beara helyett Krivokucsa a 76. percben.

Gólszerző: Czibor Zoltán az 5., Petakovics a 7., Kocsis Sándor a 26., Puskás Ferenc a 66. percben.

A jugoszlávok elérkezettnek látták az időt, hogy több mint negyedszázad után legyőzzék a pillanatnyilag gyengélkedő magyar válogatottat. A mérkőzésen azonban nem *„egy sok sebből vérző magyar válogatott"* – ahogy egy belgrádi lap várta –, hanem egy új szellemű csapat lépett pályára. Ebben a válogatottban két évi szünet után ismét helyet kapott *Grosics,* s kitűnően játszott a „B-listáról" visszahívott *Börzsei.*

332.

SZOVJETUNIÓ–MAGYARORSZÁG 0:1 (0:1)

1956. szeptember 23., Moszkva, Lenin-stadion, 105 000 néző. ***Vezette:*** Devillers (francia).

SZOVJETUNIÓ: Jasin – Tyiscsenko, Basaskin, Ogonykov – Paramonov, Netto – Tatusin, V. Ivanov, Sztrelcov, Szalnyikov, A. Iljin.

MAGYARORSZÁG: GROSICS Gyula *(Tatabányai Bányász SC, 43/-)* – KÁRPÁTI Béla *(Bp. Vasas SC, 11/-)*, BÖRZSEI János *(Bp. Vörös Lobogó SE, 21/-)*, KOTÁSZ Antal *(Bp. Honvéd SE, 9/-)* – BOZSIK József *(Bp. Honvéd SE, 76/8)*, BERENDI Pál *(Bp. Vasas SC, 5/-)* – SÁNDOR Károly *(Bp. Vörös Lobogó SE, 20/8)*, KOCSIS Sándor *(Bp. Honvéd SE, 66/74)*, HIDEGKUTI Nándor *(Bp. Vörös Lobogó SE, 57/36)*, PUSKÁS Ferenc *(Bp. Honvéd SE, 82/82)*, CZIBOR Zoltán *(Bp. Honvéd SE, 41/17)*.

Szövetségi kapitány: Bukovi Márton (3).

Csere: Tatusin helyett Mozer a 46., Berendi Pál helyett BUNDZSÁK Dezső *(Bp. Vasas SC, 1/-)* az 52. percben.

Gólszerző: Czibor Zoltán a 16. percben.

A Lenin-stadion avató mérkőzésén az „újjávarázsolt" magyar nemzeti tizenegy újra meghódította a labdarúgás híveit. A magyar csapat ezen a napon küzdőképességből csillagos ötösre vizsgázott. A védelem, amely a tavaszi sorozatos sikertelenségéért jelentős részben hibáztatható, ezúttal hiba nélkül látta el feladatát: *Börzsei* ismét a védelem oszlopának bizonyult, *Kotász* pedig élete legjobb játékát nyújtotta a balhátvéd posztján. A csatársor is remekelt, különösen *Kocsis* és *Czibor* akciói jelentettek sok veszélyt *Jasin* kapuja előtt.

333.

FRANCIAORSZÁG–MAGYARORSZÁG 1:2 (0:0)

1956. október 7., Párizs, Colombes-stadion, 60 000 néző. ***Vezette:*** Jonni (olasz).

FRANCIAORSZÁG: Remetter – Kaelbel, Jonquet, Marche – Scotti, Marcel – Grillet, Cisowski, Fontaine, Piantoni, Vincent.

MAGYARORSZÁG: GROSICS Gyula *(Tatabányai Bányász SC, 44/-)* – KÁRPÁTI Béla *(Bp. Vasas SC, 12/-)*, BÖRZSEI János *(Bp. Vörös Lobogó SE, 22/-)*, KOTÁSZ Antal *(Bp. Honvéd SE, 10/-)* – BOZSIK József *(Bp. Honvéd SE, 77/8)*, BERENDI Pál *(Bp. Vasas SC, 6/-)* – SÁNDOR Károly *(Bp. Vörös Lobogó SE, 21/8)*, KOCSIS Sándor *(Bp. Honvéd SE, 67/75)*, HIDEGKUTI Nándor *(Bp. Vörös Lobogó SE, 58/36)*, PUSKÁS Ferenc *(Bp. Honvéd SE, 83/82)*, CZIBOR Zoltán *(Bp. Honvéd SE, 42/17)*.

Szövetségi kapitány: Bukovi Márton (4).

Csere: Hidegkuti Nándor helyett MACHOS Ferenc *(Bp. Honvéd SE, 9/5)* a 42. percben.

Gólszerző: Machos Ferenc a 49., Cisowski az 52., Kocsis Sándor a 87. percben.

„A világ legjobb labdarúgói Párizsban is győzni akarnak – írta a találkozó előtt a France Soir. – *Mutassuk hát meg nekik, hogy mi is tudunk futballozni..."* S a franciák megmutatták. Bár hiányzott náluk *Kopa,* de *Jonquet* irányításával – különösen az első félidőben – sokat támadtak, s *Grosicsnak* sűrűn akadt védeni valója. A második félidő elején *Sándor* villámgyorsan száguldott el a jobbszélen, s beadását *Machos* egyből a hálóba vágta. Három perc múlva a kiválóan védő *Grosics* is tehetetlen volt *Cisowski* lövésével szemben. A mérkőzés sorsát a befejezés előtt négy perccel *Sándor* döntötte el: újfent elszáguldott a jobbszélen, jól adott be, s *Kocsisnak* csak bólintania kellett.

334.

AUSZTRIA–MAGYARORSZÁG 0:2 (0:1)

1956. október 14., Bécs, Práter-stadion, 65 000 néző. ***Vezette:*** Wyssling (svájci).

AUSZTRIA: Engelmeier – Röckl, Kollmann, Hasenkopf – Koller, Giesser – Kaubek, Wagner, Hanappi, Walzhofer, Haumer.

MAGYARORSZÁG: GROSICS Gyula *(Tatabányai Bányász SC, 45/-)* – KÁRPÁTI Béla *(Bp. Vasas SC, 13/-)*, BÖRZSEI János *(Bp. Vörös Lobogó SE, 23/-)*, KOTÁSZ Antal *(Bp. Honvéd SE, 11/-)* – BOZSIK József *(Bp. Honvéd SE, 78/8)*, BERENDI Pál *(Bp. Vasas SC, 7/-)* – SÁNDOR Károly *(Bp. Vörös Lobogó SE, 22/9)*, KOCSIS Sándor *(Bp. Honvéd SE, 68/75)*, HIDEGKUTI Nándor *(Bp. Vörös Lobogó SE, 59/36)*, PUSKÁS Ferenc *(Bp. Honvéd SE, 84/83)*, CZIBOR Zoltán *(Bp. Honvéd SE, 43/17)*.

Szövetségi kapitány: Bukovi Márton (5).

Csere: Hidegkuti Nándor helyett MACHOS Ferenc *(Bp. Honvéd SE, 10/5)* a 21., Haumer helyett Foreth a 38. percben.

Gólszerző: Puskás Ferenc a 27., Sándor Károly a 65. percben.

Az osztrákok elsősorban a két gyors magyar szélső *(Sándor* és *Czibor*) semlegesítésére törekedtek. Sokáig úgy látszott, hogy ez sikerül is nekik. A magyar válogatott ugyanis – amely egy hónapon belül egymásután immár negyedik mérkőzését vívta idegenben, Európa legjobb csapataival szemben – kissé fáradtan kezdett. A bizonytalankodás az első félidő közepén *Puskás* gólja után fokozatosan megszűnt, s a második játékrészben már egy lelkesen küzdő, régi önmagát idéző csapat játszott. (A mérkőzés krónikájához hozzátartozik, hogy a magyar vezető gól után a *Hanappi* „műesés-séért" megítélt büntetőt *Walzhofer* a kapu mellé lőtte.)

Kiadói, szerkesztőségi áron vállaljuk a hazánkban megjelenő összes napi, heti és havi lapokba hirdetések eljuttatását és kezelését.

Határon túli magyar nyelvű lapokba is felveszünk hirdetéseket:

Szlovákiában: Vasárnap+Hang-Kép, Plus 7 Dni, Novy Cas, Új Szó
Szlovéniában: Népújság, Vestnik
Romániában: román és magyar nyelvterületeken
a megyei lapokban: Jelen, Bihari Napló, Szabadság,
Háromszék, Hargita Népe, Népújság, Szatmári Friss Újság

Bővebb információért, tanácsadásért hívja a 342-6164, 322-7275, 322-2448 telefonszámot, vagy várjuk érdeklődését és megrendelését telefaxon: 342-6132

Mahir Press Média Kft. 1075 Budapest, Wesselényi u. 8.

335.

NORVÉGIA–MAGYARORSZÁG 2:1 (1:1)

Világbajnoki selejtező, Európa, 3. csoport (6. világbajnokság – Svédország), 1957. június 12., Osló, Ullevål-stadion, 36 000 néző. ***Vezette:*** Leo Helge (dán).

NORVÉGIA: A. Hansen – Bakker, Svenssen, Falk – Legernes, Halvorsen – Borgen, K. Kristiansen, Kristoffersen, Hennum, Toresen.

MAGYARORSZÁG: FARAGÓ Lajos *(Bp. Honvéd SE, 5/-)* – KÁRPÁTI Béla *(Vasas SC, 14/-)*, MÁTRAI Sándor *(Ferencvárosi TC, 3/-)*, KOTÁSZ Antal *(Bp. Honvéd SE, 12/-)* – BUNDZSÁK Dezső *(Vasas SC, 2/-)*, BERENDI Pál *(Vasas SC, 8/-)* – SÁNDOR Károly *(MTK, 23/9)*, HIDEGKUTI Nándor *(MTK, 60/36)*, TICHY Lajos *(Bp. Honvéd SE, 13/7)*, GILICZ István *(Szegedi EAC, 1/-)*, FENYVESI Máté *(Ferencvárosi TC, 14/3)*. ***Szövetségi kapitány:*** Bukovi Márton (6).

Gólszerző: Hennum a 10., Tichy Lajos a 44., K. Kristiansen a 78. percben.

Az elutazás előtt *Bukovi Márton* szövetségi kapitány kijelentette: nem meri *Hidegkutit* beállítani, mert attól fél, hogy lelassítja majd a támadójátékot. Aztán Oslóban mégis beállította, és amitől félt – bekövetkezett. Lassú és körülményes volt a magyar támadósor játéka. A fedezetek és a csatárok egyszerűen nem találták meg a tömörülő védelem elleni játékmódot. Sokat tologattak, pepecseltek, be akarták vinni a kapuba a labdát, távoli lövésre pedig nem vállalkoztak. A norvég győzelem a jó erőnlét diadala volt a szép, de meddő technikai bravúrok felett. *„A magyar együttes szellemi irányító nélkül, mondhatnánk úgy is, hogy fej nélkül játszott* – nyilatkozta a találkozó után *Bukovi Márton. – Az erősen felázott és göröngyös talaj a vártnál jobban befolyásolta a csapat játékát. A norvég csapat lelkesen küzdött..."*

336.

SVÉDORSZÁG–MAGYARORSZÁG 0:0

1957. június 16., Stockholm, Råsunda-stadion, 35 000 néző. ***Vezette:*** Schipper (holland).

SVÉDORSZÁG: K. Svensson – Bergmark, A. Johansson, Axbom – O. Hakansson, Nyman – C. Gustafsson, Löfgren, Källgren, T. Jonsson, G. Sandberg.

MAGYARORSZÁG: FARAGÓ Lajos *(Bp. Honvéd SE, 6/-)* – KÁRPÁTI Béla *(Vasas SC, 15/-)*, VÁRHIDI Pál *(Újpesti Dózsa SC, 9/-)*, KOTÁSZ Antal *(Bp. Honvéd SE, 13/-)* – BOZSIK József *(Bp. Honvéd SE, 79/8)*, BERENDI Pál *(Vasas SC, 9/-)* – TÓTH II József *(Csepeli Vasas SC, 11/5)*, MACHOS Ferenc *(Bp. Honvéd SE, 11/5)*, TICHY Lajos *(Bp. Honvéd SE, 14/7)*, GILICZ István *(Szegedi EAC, 2/-)*, BENCSICS József *(Újpesti Dózsa SC, 1/-)*. ***Szövetségi kapitány:*** Bukovi Márton (7).

Csere: Gilicz István helyett FENYVESI Máté *(Ferencvárosi TC, 15/3)* a 46., C. Gustafsson helyett Gren a 46. percben.

A magyar válogatott ezen a mérkőzésen lényeges jobban játszott, mint Oslóban. Csatársora többet támadott, több gólhelyzetet is kidolgoztak, sőt *Bozsik* és *Machos* révén két gólt is elértek, amit a játékvezető les címén nem adott meg. *„A magyar csapat minden részében jobb volt az ellenfelénél, a svédek viszont lelkesedéssel és jó erőnléten alapuló nagy erőbedobással igyekeztek kiegyenlíteni a magyarok technikai fölényét – így a döntetlen eredmény a svédekre nézve hízelgő."* *Bukovi Márton* szövetségi kapitány is megelégedéssel nyilatkozott: *„A játékkal elégedett vagyok, az eredménnyel nem. Fiataljaink játéka biztató volt – a félsiker ellenére is. Az erkölcsi győztesei mi vagyunk ennek a mérkőzésnek."*

337.

MAGYARORSZÁG–BULGÁRIA 4:1 (3:0)

Világbajnoki selejtező, Európa, 3. csoport (6. világbajnokság – Svédország), 1957. június 23., Budapest, Népstadion, 60 000 néző. ***Vezette:*** Guique (francia).

MAGYARORSZÁG: FARAGÓ Lajos *(Bp. Honvéd SE, 7/-)* – KÁRPÁTI Béla *(Vasas SC, 16/-)*, VÁRHIDI Pál *(Újpesti Dózsa SC, 10/-)*, KOTÁSZ Antal *(Bp. Honvéd SE, 14/-)* – BOZSIK József *(Bp. Honvéd SE, 80/9)*, BERENDI Pál *(Vasas SC, 10/-)* – TÓTH II József *(Csepeli Vasas SC, 12/5)*, MACHOS Ferenc *(Bp. Honvéd SE, 12/8)*, TICHY Lajos *(Bp. Honvéd SE, 15/7)*, HIDEGKUTI Nándor *(MTK, 61/36)*, TÓTH Mihály *(Újpesti Dózsa SC, 6/1)*. ***Szövetségi kapitány:*** Bukovi Márton (8).

BULGÁRIA: Najdenov – Kircsev, Manolov, Goranov – Bozskov, Kovacsev – Koszтov, G. Dimitrov, Panajotov, Kolev, Iliev.

Gólszerző: Machos Ferenc a 6., Machos Ferenc a 14., Machos Ferenc a 30., Bozsik József (11-esből) az 52., G. Dimitrov a 71. percben.

A magyar válogatott igen jól kezdett. Az előre megbeszélt mérkőzéstervnek megfelelően *Hidegkuti* hátravont középcsatárt játszott, hátulról indította el a támadásokat, a másik négy csatár pedig a pálya szélességében váltogatta a helyét, kereste a réseket a védelemben. Fz az elképzelés bevált: a találkozó kétharmad részében nagyszerűen harcolt, és kiválóan játszott a válogatott, s ez gólokban is megmutatkozott. 4:0 után kiengedett a magyar csapat, ekkor feljöttek a bolgárok, de csak szépítésre futotta erejükből. *„A nehéz, csúszós talaj nem kedvezett nekünk* – értékelte a látottakat a találkozó után *Bukovi Márton. – Megfiatalított csapatunk egy órán át odaadóan harcolt és okosan játszott. Végre megmutatta a csapat, hogy mire képes..."*

338.

BULGÁRIA–MAGYARORSZÁG 1:2 (1:2)

Világbajnoki selejtező, Európa, 3. csoport (6. világbajnokság – Svédország), 1957. szeptember 15., Szófia, Levszki-stadion, 55 000 néző. ***Vezette:*** Bernardi (olasz).

BULGÁRIA: Joszipov – Rakarov, Manolov, Goranov – Bozskov, Kovacsev – Milanov, G. Dimitrov, Panajotov, Kolev, Diev.

MAGYARORSZÁG: GROSICS Gyula *(Tatabányai Bányász SC, 46/-)* – KÁRPÁTI Béla *(Vasas SC, 17/-)*, SIPOS Ferenc *(MTK, 1/-)*, SÁROSI László *(Vasas SC, 1/-)* – BOZSIK József *(Bp. Honvéd SE, 81/9)*, BERENDI Pál *(Vasas SC, 11/-)* – SÁNDOR Károly *(MTK, 24/9)*, MACHOS Ferenc *(Bp. Honvéd SE, 13/8)*, HIDEGKUTI Nándor *(MTK, 62/38)*, BUNDZSÁK Dezső *(Vasas SC, 3/-)*, LENKEI Sándor *(Vasas SC, 1/-)*. ***Válogató bizottság:*** Baróti Lajos, Lakat Károly dr., Sós Károly (1).

Gólszerző: Hidegkuti Nándor a 2., Hidegkuti Nándor a 33., Diev a 42. percben.

Válogatottunknak mindenképpen győznie kellett ahhoz, hogy versenyben maradjon a selejtező csoport első helyéért vívott harcban. Ennek megfelelően a három újonccal felálló csapatunk *Hidegkuti Nándor* révén már az első percben megszerezte a vezetést. Az előny nem nyugtatta meg játékosainkat, kapkodva játszottak, s nem egy esetben a szerencse mentette meg kapunkat a góltól. A válságos helyzeten *Bozsik József* hallatlan nyugalma, óriási rutinja segítette át a nemzetközi küzdelmekben még nem eléggé edzett védelmet, s még arra is maradt ereje, hogy jobbnál jobb labdákkal dobja támadásba csatárainkat. Egy ilyen „villanásából" *Hidegkuti Nándor* növelte az előnyt, s ekkor már látszott, hogy csapatunk nagy lépést tesz előre az 1958-as világbajnokság döntője felé.

339.

MAGYARORSZÁG–SZOVJETUNIÓ 1:2 (1:1)

1957. szeptember 23., Budapest, Népstadion, 91 000 néző. ***Vezette:*** Lequesne (francia).

MAGYARORSZÁG: GROSICS Gyula *(Tatabányai Bányász SC, 47/-)* – MÁTRAI Sándor *(Ferencvárosi TC, 4/-)*, SIPOS Ferenc *(MTK, 2/-)*, SÁROSI László *(Vasas SC, 2/-)* – BOZSIK József *(Bp. Honvéd SE, 82/9)*, BERENDI Pál *(Vasas SC, 12/-)* – SÁNDOR Károly *(MTK, 25/9)*, MACHOS Ferenc *(Bp. Honvéd SE, 14/8)*, HIDEGKUTI Nándor *(MTK, 63/39)*, BUNDZSÁK Dezső *(Vasas SC, 4/-)*, LENKEI Sándor *(Vasas SC, 2/-)*. ***Válogató bizottság:*** Baróti Lajos, Lakat Károly dr., Sós Károly (2).

SZOVJETUNIÓ: Beljajev – Ogonykov, Kiszarjov, B. Kuznyecov – Vojnov, Netto – Tatusin, Iszajev, Szimonjan, Sztrelcov, A. Iljin.

Csere: Netto helyett Maszljonkin a 14., Szimonjan helyett V. Ivanov a 46., Machos Ferenc helyett TICHY Lajos *(Bp. Honvéd SE, 16/7)* a 67. percben.

Gólszerző: Tatusin a 7., Hidegkuti Nándor a 26., Sztrelcov a 88. percben.

Balszerencsés vereséget szenvedett csapatunk! *Sándor* már az 5. percben gólt lőtt, de a játékvezető les címén nem adta meg. Két perccel később a szovjet *Tatusin* gólját már érvényesnek találta. A vendégvezetés nem törte le a magyar csapatot, s sorozatos támadások után *Hidegkuti* fejes góljával kiegyenlített. A második magyar gól is a levegőben lógott, különösen *Bundzsák* fejesei jelentettek gólveszélyt, de kétszer is a kapufa mentett. A második félidő közepén a szovjet kapus már verve volt, amikor *Vojnovnak* a gólvonalról sikerült kifejelnie *Machos* ívelt lövését. S mint ilyenkor lenni szokott, a befejezés előtt két perccel *Sztrelcov* megszerezte a szovjetek győztes gólját.

340.

MAGYARORSZÁG–FRANCIAORSZÁG 2:0 (1:0)

1957. október 6., Budapest, Népstadion, 94 000 néző. ***Vezette:*** Leo Horn (holland).

MAGYARORSZÁG: GROSICS Gyula *(Tatabányai Bányász SC, 48/-)* – MÁTRAI Sándor *(Ferencvárosi TC, 5/-)*, SIPOS Ferenc *(MTK, 3/-)*, DALNOKI Jenő *(Ferencvárosi TC, 4/-)* – BOZSIK József *(Bp. Honvéd SE, 83/9)*, SZOJKA Ferenc *(Salgótarjáni Bányász TC, 22/1)* – SÁNDOR Károly *(MTK, 26/9)*, MACHOS Ferenc *(Bp. Honvéd SE, 15/8)*, HIDEGKUTI Nándor *(MTK, 64/39)*, ASPIRÁNY Gusztáv *(Újpesti Dózsa SC, 2/2)*, FENYVESI Máté *(Ferencvárosi TC, 16/3)*. ***Válogató bizottság:*** Baróti Lajos, Lakat Károly dr., Sós Károly (3).

FRANCIAORSZÁG: Colonna – Kaelbel, Zitouni, Lerond – Penverne, Cahuzac – Wiesniewski, Ujlaki, Fontaine, Piantoni, Ben Tifour.

Gólszerző: Aspirány Gusztáv a 45., Aspirány Gusztáv a 65. percben.

Mindkét fél összeállítása szolgált érdekességgel: a magyar csapatból hiányoztak az Európa-kupa mérkőzésen szereplő Vasas-játékosok; a francia együttesben pedig helyet kapott az az *Újlaki,* aki 1947-ig a Ganz csapatában játszott. Az első félidőben alacsony színvonalon folyt a játék, s csak akkor élénkült fel a közönség, amikor *Aspirány* – akit a franciák elneveztek Aszpirinnek – megszerezte a vezetést. A második játékrészben csak védekeztek a vendégek, egészen a 66. percig. Ekkor *„Aszpirin"* újabb gólt szerzett, mely már sok volt a vendégeknek. Vezettek is néhány veszélyes támadást, de csatáraik lövéseit *Grosics* biztosan védte. A mezőny legjobbja az újpesti *Aspirány (Almási) Gusztáv* volt. (Pazar játéka ellenére a későbbiek folyamán már nem kapott játéklehetőséget a nemzeti tizenegyben.)

341.

MAGYARORSZÁG–NORVÉGIA 5:0 (2:0)

Világbajnoki selejtező, Európa, 3. csoport (6. világbajnokság – Svédország), 1957. november 10., Budapest, Népstadion, 90 000 néző. ***Vezette:*** Dusch (NSZK-beli).

MAGYARORSZÁG: GROSICS Gyula *(Tatabányai Bányász SC, 49/-)* – MÁTRAI Sándor *(Ferencvárosi TC, 6/-)*, SIPOS Ferenc *(MTK, 4/-)*, DALNOKI Jenő *(Ferencvárosi TC, 5/-)* – BOZSIK József *(Bp. Honvéd SE, 84/9)*, BERENDI Pál *(Vasas SC, 13/-)* – SÁNDOR Károly *(MTK, 27/10)*, CSORDÁS Lajos *(Vasas SC, 13/7)*, MACHOS Ferenc *(Bp. Honvéd SE, 16/9)*, HIDEGKUTI Nándor *(MTK, 65/39)*, LENKEI Sándor *(Vasas SC, 3/-)*. ***Válogató bizottság:*** Baróti Lajos, Lakat Károly dr., Sós Károly (4).

NORVÉGIA: Andersen – Bakker, Hansen, Falk – R. Kristiansen, Halvorsen – Holvik, Pedersen, Kristoffersen, Hennum, Larsen.

Gólszerző: Sándor Károly a 12., Csordás Lajos a 20., Machos Ferenc a 69., Csordás Lajos a 71., Falk (öngól) a 76. percben.

A budapesti találkozó előtt a norvégek Szófiában katasztrofális, 7:0 arányú vereséget szenvedtek, s így már a mérkőzés előtt biztos volt, hogy a magyar csapat bejutott a svédországi világbajnokság 16-os döntőjébe. A végső biztosítékra sem kellett sokáig várni, ugyanis húsz perc elteltével már két góllal vezetett együttesünk, utána pedig csak játszadozott, olyannyira, hogy a közönség kifütyülte a csapatot. Ez serkentőleg hatott, és a második félidő közepén csatársorunk hét perc alatt három góllal terhelte meg a norvég csapat hálóját. *„Még jobb is lehetett volna a játék* – nyilatkozta a találkozó után örömmel *Baróti Lajos –, ha Hidegkuti és Csordás nem sérül meg, s öt egészséges játékossal tudjuk rohamozni az ellenfél kapuját."*

A Norvégia elleni mérkőzéssel lejárt a világbajnoki selejtező mérkőzések irányítására kinevezett válogató bizottság mandátuma.

„Az utóbbi napokban elterjedt a hír – írta az 1957. november 19-iki számában a Népsport –, *hogy Sós Károly, a Bp. Honvéd edzője, a VB-selejtezőkre megválasztott válogató bizottság tagja lesz a szövetségi kapitány. A hírnek meg is volt az alapja, mert Sós Károlyt az MLSZ valóban felkérte ennek a rendkívül fontos tisztségnek a betöltésére. Sós Károly gondolkodási időt kért, s végül úgy döntött, hogy nem vállalja el a szövetségi kapitányi tisztséget."*

Egy héttel később megszületett a döntés: *Baróti Lajos* a szövetségi kapitány. *„Az MLSZ elnöksége a hét elején* (1957. november 25-én, hétfőn. – A szerk.) *foglalkozott a szövetségi kapitány tisztség betöltésével* – adta tudtul az 1957. november 28-án megjelent Népsport – *és a választás Baróti Lajosra, a Vasas edzőjére esett. Ugyanakkor a B-csapat kapitányává Kőhalmi Pál dr.-t, az utánpótlás kapitányává pedig Kapocsi Sándort nevezte ki. Az ifjúsági válogatott kapitánya továbbra is Hoffer József maradt. A szövetségi kapitányi probléma azonban az MLSZ elnökségének választásával még nem oldódott meg, szükséges volt hozzá az is, hogy a Vasas elnöksége hozzájáruljon Baróti Lajos távozásához. Kedden este ez is megtörtént. A Vasas elnökségét elismerés illeti meg, hogy saját csapatának érdekeit háttérbe szorítva átengedte az MLSZ-nek azt a Baróti Lajost, aki bajnoksághoz és két KK-győzelemhez segítette hozzá a piroskékeket."*

342.

NSZK–MAGYARORSZÁG 1:0 (1:0)

1957. december 22., Hannover, Niedersaschen-stadion, 85 000 néző. ***Vezette:*** Martens (holland).

NSZK: Herkenrath – Erhardt, Wewers, Juskowiak – Eckel, Szymaniak – Cieslarczyk, A. Schmidt, Kelbassa, Schäfer, Vollmar.

MAGYARORSZÁG: GROSICS Gyula *(Tatabányai Bányász SC, 50/-)* – MÁTRAI Sándor *(Ferencvárosi TC, 7/-)*, SIPOS Ferenc *(MTK, 5/-)*, SÁROSI László *(Vasas SC, 3/-)* – BOZSIK József *(Bp. Honvéd SE, 85/9)*, BERENDI Pál *(Vasas SC, 14/-)* – SÁNDOR Károly *(MTK, 28/10)*, CSORDÁS Lajos *(Vasas SC, 14/7)*, MACHOS Ferenc *(Bp. Honvéd SE, 17/9)*, HIDEGKUTI Nándor *(MTK, 66/39)*, LENKEI Sándor *(Vasas SC, 4/-)*. ***Szövetségi kapitány:*** Baróti Lajos (1).

Csere: Erhardt helyett Stollenwerk az 53., Hidegkuti Nándor helyett BUNDZSÁK Dezső *(Vasas SC, 5/-)* a 61. percben.

Gólszerző: Kelbassa a 20. percben.

Egységesebb, ütőképesebb volt a nyugatnémet csapat, és erőnlét dolgában is jobban állt a mieinknél. A magyar „liliputi" csatársor mit sem tudott kezdeni a magassági fölényben lévő kemény német védőkkel szemben, s a 90 perc alatt mindössze három lövést küldött az ellenfél kapujára (igaz, az egyikből *Csordás* a kapufát találta telibe). Kiderült, hogy a magyar csatársornak ezúttal nem volt dirigense, mert *Hidegkuti* halványan játszott. *„A mély talaj rányomta a bélyegét a játékra* – nyilatkozta a találkozó után a szövetségi kapitányként debütáló *Baróti Lajos. – Az idény vége miatt senkitől sem várhattam jobb teljesítményt."*

343.

MAGYARORSZÁG–JUGOSZLÁVIA 2:0 (1:0)

1958. április 20., Budapest, Népstadion, 100 000 néző. ***Vezette:*** Van Nuffel (belga).

MAGYARORSZÁG: GROSICS Gyula *(Tatabányai Bányász SC, 51/-)* – MÁTRAI Sándor *(Ferencvárosi TC, 8/-)*, SIPOS Ferenc *(MTK, 6/-)*, SZIGETI Oszkár *(Diósgyőri VTK, 1/-)* – BOZSIK József *(Bp. Honvéd SE, 86/9)*, KOTÁSZ Antal *(Bp. Honvéd SE, 15/-)* – SÁNDOR Károly *(MTK, 29/11)*, VASAS Mihály *(Salgótarjáni Bányász TC, 1/1)*, MACHOS Ferenc *(Bp. Honvéd SE, 18/9)*, TICHY Lajos *(Bp. Honvéd SE, 17/7)*, FENYVESI Máté *(Ferencvárosi TC, 17/3)*. ***Szövetségi kapitány:*** Baróti Lajos (2).

JUGOSZLÁVIA: Krivokucsa – Belin, Crnkovics, Sijakovics – Boskov, D. Krsztics II – Petakovics, Veszelinovics, Zebec, Kosztics, Pasics.

Csere: Kosztics helyett Liposinovics a 46., Machos Ferenc helyett MONOSTORI II Tivadar *(Dorogi Bányász SC, 1/-)* a 74. percben.

Gólszerző: Sándor Károly a 15., Vasas Mihály az 57. percben.

A találkozó előtt hétközben játszották a Népstadionban a Vasas–Real Madrid (2:0) Európa-kupa mérkőzést, mely iránt óriási volt az érdeklődés. A válogatott találkozóra is zsúfolásig megtelt a nézőtér, mindenki kíváncsi volt a világbajnokság előtt a magyar csapat játékára. A három újonccal *(Szigeti, Vasas, Monostori II)* felálló magyar csapat végig lelkesen, ötletesen, gólratörően játszott, és az első pillanattól kezdve jobbnak bizonyult ellenfelénél. A kétgólos vereség hízelgő volt a vendégek számára, csapatunk nagyobb arányban is győzhetett volna. Sok jó teljesítmény közül a két szélső, *Sándor és Fenyvesi* (összjátékukból született az első gól), valamint a jobbösszekötő *Vasas Mihály* (nevéhez fűződik a második gól) játéka emelkedett ki.

344.

SKÓCIA–MAGYARORSZÁG 1:1 (1:0)

1958. május 7., Glasgow, Hampden Park, 55 000 néző. ***Vezette:*** Clough (angol).

SKÓCIA: Younger – Caldow, Evans, Hewie – Turnbull, Cowie – Leggat, Murray, Mudie, Collins, Imlach.

MAGYARORSZÁG: GROSICS Gyula *(Tatabányai Bányász SC, 52/-)* – MÁTRAI Sándor *(Ferencvárosi TC, 9/-)*, SIPOS Ferenc *(MTK, 7/-)*, SÁROSI László *(Vasas SC, 4/-)* – BOZSIK József *(Bp. Honvéd SE, 87/9)*, BERENDI Pál *(Vasas SC, 15/-)* – BUDAI II László *(Bp. Honvéd SE, 31/9)*, MACHOS Ferenc *(Bp. Honvéd SE, 19/9)*, TICHY Lajos *(Bp. Honvéd SE, 18/7)*, BUNDZSÁK Dezső *(Vasas SC, 6/-)*, FENYVESI Máté *(Ferencvárosi TC, 18/4)*. ***Szövetségi kapitány:*** Baróti Lajos (3).

Gólszerző: Mudie 13., Fenyvesi Máté az 54. percben.

A magyar csapat az első félidőben elég idegesen játszott. Ez abban nyilvánult meg, hogy a hátvéd hármas sokszor kapkodott, melynek „eredményeként" a skótok már a 13. percben *Mudie* fejesével megszerezték a vezetést. A csatársor sem mutatott sokat ebben a játékrészben. Lassan szőtték támadásaikat, sok volt a lelassító oldaladogatás és a kapura lövés lehetőségét sem használták ki. A szünet után feljavult a magyar védelem, melyet elősegített az is, hogy *Berendi* szinte állandóan a védőfalban helyezkedett el. A csatársor is a jó erőnlétének köszönhetően összeszedte magát, s helyzetek sokaságát alakították ki a skót kapu előtt, melyből egyet *Fenyvesi* góllá is váltott. A hajrában mindkét csapat nyerhetett volna, előbb *Mudie* találta telibe hat lépésről a bal kapufát, majd *Machos* bombaerős lövése akadt el a kétségbeesetten kifutó *Younger* kapusban.

345.

MAGYARORSZÁG–WALES 1:1 (1:1)

Világbajnoki csoportmérkőzés, 3. csoport (6. világbajnokság – Svédország), 1958. június 8., Sandviken, Jernvallen-stadion, 20 000 néző. ***Vezette:*** Codesal (uruguayi).

MAGYARORSZÁG: GROSICS Gyula *(Tatabányai Bányász SC, 53/-)* – MÁTRAI Sándor *(Ferencvárosi TC, 10/-)*, SIPOS Ferenc *(MTK, 8/-)*, SÁROSI László *(Vasas SC, 5/-)* – BOZSIK József *(Bp. Honvéd SE, 88/10)*, BERENDI Pál *(Vasas SC, 16/-)* – SÁNDOR Károly *(MTK, 30/11)*, HIDEGKUTI Nándor *(MTK, 67/39)*, TICHY Lajos *(Bp. Honvéd SE, 19/7)*, BUNDZSÁK Dezső *(Vasas SC, 7/-)*, FENYVESI Máté *(Ferencvárosi TC, 19/4)*. ***Szövetségi kapitány:*** Baróti Lajos (4).

WALES: Kelsey – Williams, M. Charles, Hopkins – Sullivan, Bowen – Webster, Medwin, J. Charles, Allchurch, C. Jones.

Gólszerző: Bozsik József az 5., J. Charles a 26. percben.

Csalódást okozott a magyar válogatott bemutatkozása a világbajnokságon, mert a játék képe alapján két-három gólos győzelemnek kellett volna születnie. A csatársor, ezen belül a belsőhármas azonban az egész kilencven perc alatt álmosan játszott, s mindig alulmaradt a walesiek gyorsan, keményen védekező hátvédjeikkel szemben. A sok töprengés, tologatás mindig időt adott a hórihorgas *M. Charlesnak* és társainak a közbelépésére. A legkiemelkedőbb teljesítmény ismét *Bozsik Józsefé* nevéhez fűződött: fénykorára emlékeztetően küzdötte végig a mérkőzést. Az 5. percben rúgott vezető gólja mintaszerű volt, s nem sok hiányzott ahhoz, hogy a későbbiek során is ő pótolja a csatárok mulasztásait. A magyar csapat a pontvesztéssel nehéz helyzetbe került a csoportjában.

346.

SVÉDORSZÁG–MAGYARORSZÁG 2:1 (1:0)

Világbajnoki csoportmérkőzés, 3. csoport (6. világbajnokság – Svédország), 1958. június 12., Stockholm, Råsunda-stadion, 40 000 néző. ***Vezette:*** Mowatt (skót).

SVÉDORSZÁG: Svensson – Bergmark, B. Gustavsson, Axbom – Liedholm, Parling – Hamrin, Mellberg, Simonsson, Gren, Skoglund.

MAGYARORSZÁG: GROSICS Gyula *(Tatabányai Bányász SC, 54/-)* – MÁTRAI Sándor *(Ferencvárosi TC, 11/-)*, SIPOS Ferenc *(MTK, 9/-)*, SÁROSI László *(Vasas SC, 6/-)* – SZOJKA Ferenc *(Salgótarjáni Bányász TC, 23/1)*, BERENDI Pál *(Vasas SC, 17/-)* – SÁNDOR Károly *(MTK, 31/11)*, TICHY Lajos *(Bp. Honvéd SE, 20/8)*, BOZSIK József *(Bp. Honvéd SE, 89/10)*, BUNDZSÁK Dezső *(Vasas SC, 8/-)*, FENYVESI Máté *(Ferencvárosi TC, 20/4)*. ***Szövetségi kapitány:*** Baróti Lajos (5).

Gólszerző: Hamrin a 34., Hamrin az 55., Tichy Lajos a 77. percben.

A magyar csapatnak a továbbjutás reményében mindenképpen pontot kellett szerezni a házigazdák ellen. Ezért *Baróti Lajos* változtatott az összeállításon: *Hidegkuti* kimaradt, helyét *Tichy* foglalta el, a center posztjára pedig *Bozsik* került. A változtatás nem hozta meg a kívánt eredményt, a magyar csapat támadójátéka ezúttal is körülményesnek bizonyult, sok volt az oldaladogatás, a labda megállítgatása és a felesleges cselezgetés. A svédek viszont támadásaikat kevesebb húzásból, gyorsan szőtték, mindig volt szabad emberük, akik gólveszélyt teremtettek a magyar kapura. A mérkőzés krónikájához tartozik, hogy *Tichy* 1:0-ás svéd vezetésnél a kapufát találta el, melyről levágódott a labda (a magyar játékosok szerint) a gólvonal mögé, a svéd *Liedholm* pedig 2:0-ás vezetésüknél kapu mellé rúgott egy büntetőt.

347.

MAGYARORSZÁG–MEXIKÓ 4:0 (1:0)

Világbajnoki csoportmérkőzés, 3. csoport (6. világbajnokság – Svédország), 1958. június 15., Sandviken, Jernvallen-stadion, 13 500 néző. ***Vezette:*** Eriksson (finn).

MAGYARORSZÁG: ILKU I István *(Dorogi Bányász SC, 4/-)* – MÁTRAI Sándor *(Ferencvárosi TC, 12/-)*, SIPOS Ferenc *(MTK, 10/-)*, SÁROSI László *(Vasas SC, 7/-)* – SZOJKA Ferenc *(Salgótarjáni Bányász TC, 24/1)*, KOTÁSZ Antal *(Bp. Honvéd SE, 16/-)* – BUDAI II László *(Bp. Honvéd SE, 32/9)*, BENCSICS József *(Újpesti Dózsa SC, 2/1)*, HIDEGKUTI Nándor *(MTK, 68/39)*, TICHY Lajos *(Bp. Honvéd SE, 21/10)*, SÁNDOR Károly *(MTK, 32/12)*. ***Szövetségi kapitány:*** Baróti Lajos (6).

MEXIKÓ: Carbajal – Del Muro, Sepúlveda, M. Gutiérrez – Cardeñas, Flores – Belmonte, Reyes, Blanco, J. González, Sesma.

Gólszerző: Tichy Lajos a 19., Tichy Lajos a 46., Sándor Károly az 54., Bencsics József a 69. percben.

A magyar csapatnak mindenképpen győznie kellett ahhoz, hogy jogot szerezzen a Wales elleni megismételt mérkőzés megvívására. (A Svédország–Wales találkozó 0:0-ra végződött, így a walesiek három ponttal zárták a csoportmérkőzéseket.) Ennek tudatában csapatunk támadólag lépett fel, hamarosan nagy fölénybe is került, ennek ellenére nehezen született meg az első találat. *Tichy* gólja után azonban már nem volt kétséges – különösen, hogy a 23. perctől *Sepúlveda* sérülése miatt tíz emberrel játszottak a mexikóiak – a magyar csapat győzelme. Örvendetes volt a csatársor játéka, ebben az összeállításban *(Sándor „Csikarral"* a balszélen!) már kombinatív játékot játszott és átütő ereje is volt.

348.

WALES–MAGYARORSZÁG 2:1 (0:1)

Világbajnoki megismételt csoportmérkőzés a továbbjutásért, 3. csoport (6. világbajnokság – Svédország), 1958. június 17., Stockholm, Råsunda-stadion, 4000 néző. ***Vezette:*** Latisev (szovjet).

WALES: Kelsey – Williams, M. Charles, Hopkins – Sullivan, Bowen – Medwin, Hewitt, J. Charles, Allchurch, C. Jones.

MAGYARORSZÁG: GROSICS Gyula *(Tatabányai Bányász SC, 55/-)* – MÁTRAI Sándor *(Ferencvárosi TC, 13/-)*, SIPOS Ferenc *(MTK, 11/-)*, SÁROSI László *(Vasas SC, 8/-)* – BOZSIK József *(Bp. Honvéd SE, 90/10)*, KOTÁSZ Antal *(Bp. Honvéd SE, 17/-)* – BUDAI II László *(Bp. Honvéd SE, 33/9)*, BENCSICS József *(Újpesti Dózsa SC, 3/1)*, BUNDZSÁK Dezső *(Vasas SC, 9/-)*, TICHY Lajos *(Bp. Honvéd SE, 22/11)*, FENYVESI Máté *(Ferencvárosi TC, 21/4)*. ***Szövetségi kapitány:*** Baróti Lajos (7).

Gólszerző: Tichy Lajos a 33., Allchurch az 55., Medwin a 76. percben.

Kiállítva: Sipos Ferenc a 85. percben.

A magyar csapat számára balszerencsésen alakult a 3. csoport végeredménye: 1. Svédország 5 pont, 2. Magyarország 3 pont (6:3), 3. Wales 3 pont (2:2), 4. Mexikó 1 pont. Balszerencsésen alakult, mert ha az utolsó „körben" a svédek legyőzik a walesieket, nem alakul ki pontegyenlőség Magyarország és Wales között. A svédek azonban csak 0:0-ás döntetlent játszottak, így a magyar csapatnak nem maradt más hátra, minthogy felkészüljön Wales ellenében a továbbjutást eldöntő mérkőzésre. (A világbajnokság versenyszabályzata szerint *„ha a 2. és 3. helyen két csapat áll egyenlő pontszámmal, de a gólarányuk különbözik, a két csapatnak új mérkőzést kell játszani a továbbjutásért".)*

A találkozó előtt *Baróti Lajos* szövetségi kapitány négy helyen megváltoztatta a Mexikó ellen győztes tizenegyet: *Ilku* helyett *Grosics, Szojka* helyett *Bozsik, Hidegkuti* helyett *Bundzsák* és *Sándor* helyett *Fenyvesi* került a csapatba.

33. perc: *„a magyar csapat megszerzi a vezetést, Bundzsák Budai elé tálal, Budai Fenyvesihez játszik, az Tichyhez továbbítja a labdát, s balösszekötőnk mintegy 9 méterről, elég nehéz szögből a bal kapufa mellett félmagasan a hálóba lövi a labdát. Kelsey vetődik, de nem tudja elérni. 1:0 Magyarország javára."*

56. perc: *„magyar támadás után gyors ellentámadást vezetnek a walesiek. J. Charles a jobbösszekötő helyéről átküldi a labdát a 16-os baloldali sarkán lesen álló Allchurch elé, védelmünk – rossz szokásához híven – leáll. Allchurch két lépést tesz a labdával és 14 méterről oldalról, félmagasan a vetődő Grosics mellett a háló baloldalába rúgja a labdát."* 1:1.

77. perc: *„Grosics túl röviden rúgja Sárosihoz a labdát, a hátvéd nem tudja átvenni, Medwin éri el, ő 13 méterről Grosics mellett a kapu baloldalába lövi a walesiek győztes gólját".* 2:1.

85. perc: *„Sipos dancsolja Hewittet. Hewitt összeesik, kiviszik a pályáról, s a játékvezető Sipost kiállítja".*

A magyar válogatott lényegesen gyengébben játszott, mint a walesiek elleni első találkozón. A mieink az első perctől kezdve rendkívül bágyadtan, lassan helyezkedtek, úgy tűnt, mintha ólomlábakon mozogtak volna. Kínos volt nézni, hogy játékosaink rendre labdakezelési hibákat is vétettek, még a nagy technikai képzettséggel rendelkező *Bozsiktól* is gyakran elpattant a labda. Támadósorunk lassan, vontatottan, körülményesen forgolódva közelítette meg a kaput. Védelmünk ezúttal is tartott *John Charlestól,* aki most is sokszor elfejelte a hátvédek elől a labdát és sok zavart okozott.

349.

LENGYELORSZÁG–MAGYARORSZÁG 1:3 (0:1)

1958. szeptember 14., Chorzów, Slasky-stadion, 110 000 néző. ***Vezette:*** Galba (csehszlovák).

LENGYELORSZÁG: Szymkowiak – Florenski, Korynt, Szczepanski – Gawlik, Zientara – Trampisz, Brychczy, Szymborski, Kowal, Cieslik.

MAGYARORSZÁG: BAKÓ Béla *(Csepel SC, 1/-)* – KÁRPÁTI Béla *(Vasas SC, 18/-)*, SIPOS Ferenc *(MTK, 12/-)*, SÁROSI László *(Vasas SC, 9/-)* – SZOJKA Ferenc *(Salgótarjáni Bányász TC, 25/1)*, BERENDI Pál *(Vasas SC, 18/-)* – BUDAI II László *(Bp. Honvéd SE, 34/10)*, GÖRÖCS János *(Újpesti Dózsa SC, 1/-)*, CSORDÁS Lajos *(Vasas SC, 15/8)*, TICHY Lajos *(Bp. Honvéd SE, 23/12)*, BENCSICS József *(Újpesti Dózsa SC, 4/1)*. ***Szövetségi kapitány:*** Baróti Lajos (8).

Csere: Trampisz helyett Jankowski a 60., Korynt helyett Wózniak a 67. percben.

Gólszerző: Csordás Lajos a 33., Tichy Lajos a 60., Budai II László a 67., Kárpáti Béla (öngól) a 84. percben.

A lengyel válogatott a magyar csapat gyenge világbajnoki szereplése után biztos győzelemre számított. Ezzel szemben mindössze húsz perc volt a hazaiaké, a maradék hetven perc a magyar csapat remek játékát hozta. Különösen a gólokat tapsolta meg a közönség: *Csordás* egyéni alakításából elért, *Tichy* bombalövésből esett és *Budai* szemfüles gólja vérbeli csatárteljesítmény volt. Még *Kárpáti* öngólja is „szép" volt: félfordulatból, ballal, igen nehéz szögből rúgta saját kapujába a labdát. A mérkőzés után a honi sajtó „90 perc üresjárat!" és „Nekünk ebből elég volt!" címekkel bírálta csapatát – erre menesztették *Relyman* lengyel szövetségi kapitányt.

350.

SZOVJETUNIÓ–MAGYARORSZÁG 3:1 (3:0)

Henri Delauney Nemzetek Európa Kupája selejtező (I. Európa-bajnokság – Franciaország), 1958. szeptember 28., Moszkva, Lenin-stadion, 120 000 néző. ***Vezette:*** Grill (osztrák).

SZOVJETUNIÓ: Beljajev – Kiszarjov, Maszljonkin, B. Kuznyecov – Vojnov, Carjov – Metreveli, V. Ivanov, Szimonjan, Mamedov, Iljin.

MAGYARORSZÁG: BAKÓ Béla *(Csepel SC, 2/-)* – KÁRPÁTI Béla *(Vasas SC, 19/-)*, SIPOS Ferenc *(MTK, 13/-)*, SÁROSI László *(Vasas SC, 10/-)* – BUNDZSÁK Dezső *(Vasas SC, 10/-)*, BERENDI Pál *(Vasas SC, 19/-)* – BUDAI II László *(Bp. Honvéd SE, 35/10)*, GÖRÖCS János *(Újpesti Dózsa SC, 2/1)*, CSORDÁS Lajos *(Vasas SC, 16/8)*, TICHY Lajos *(Bp. Honvéd SE, 24/12)*, BENCSICS József *(Újpesti Dózsa SC, 5/1)*. ***Szövetségi kapitány:*** Baróti Lajos (9).

Gólszerző: Iljin a 4., Metreveli a 20., V. Ivanov a 32., Göröcs János a 84. percben.

A szovjet csapat nem bízta a véletlenre a továbbjutás sorsát: „Mindent bele" jelszóval, fergeteges támadásokkal a kapuja elé szorította a megszeppent magyar csapatot. A bekapott első gól után a védelem zavarba jött, kapkodni kezdett, s csak nagy ritkán tudták megállítani a sokszor hét csatárral támadó szovjet játékosokat. A félidő eredménye után úgy látszott, hogy a gólzápor a továbbiakban is folytatódni fog. A szünet után azonban nagy meglepetésre a felpaprikázott magyar csapat átvette a játék irányítását, s szinte végig támadott, gólt azonban csak későn, a mérkőzés befejezése előtt hat perccel sikerült elérnie. A kétgólos vereséggel minimálisra csökkentek a magyar csapat esélyei a továbbjutás kiharcolására.

351.

JUGOSZLÁVIA–MAGYARORSZÁG 4:4 (1:1)

1958. október 5., Zágráb, Makszimir-stadion, 45 000 néző. ***Vezette:*** Liverani (olasz).

JUGOSZLÁVIA: Beara – Belin, Crnkovics, Sijakovics – Kaloperovics, Popovics – Liposinovics, Veszelinovics, Zebec, Sekularac, L. Ognjanovics.

MAGYARORSZÁG: BAKÓ Béla *(Csepel SC, 3/-)* – MÁTRAI Sándor *(Ferencvárosi TC, 14/-)*, SIPOS Ferenc *(MTK, 14/-)*, SÁROSI László *(Vasas SC, 11/-)* – BUNDZSÁK Dezső *(Vasas SC, 11/-)*, BERENDI Pál *(Vasas SC, 20/-)* – SÁNDOR Károly *(MTK, 33/15)*, GÖRÖCS János *(Újpesti Dózsa SC, 3/1)*, BUDAI II László *(Bp. Honvéd SE, 36/10)*, TICHY Lajos *(Bp. Honvéd SE, 25/13)*, BENCSICS József *(Újpesti Dózsa SC, 6/1)*. ***Szövetségi kapitány:*** Baróti Lajos (10).

Csere: L. Ognjanovics helyett Petakovics a 32. percben.

Gólszerző: Zebec a 11., Sándor Károly a 15., Petakovics az 59., Veszelinovics a 65., Sándor Károly a 71., Zebec a 76., Tichy Lajos a 78., Sándor Károly a 79. percben.

A jugoszlávok a zágrábi találkozó előtt Bécsben legyőzték 4:3-ra az osztrákokat, így joggal reménykedtek, hogy „elkaphatják" a magyarokat. A mérkőzésen úgy is nézett ki, hogy ez sikerül is nekik, ugyanis a parádésan játszó *Zebec* vezérletével 4:2-es vezetést szereztek. Elkövették azonban azt a hibát, hogy a még több rúgott gól reményében kitámadtak, védelmük fellazult, melyet a magyar támadósor *Sándor* vezérletével két perc alatt könyörtelenül ki is használt. *„Keserű pirulát kellett lenyelni* – nyilatkozta a mérkőzés után *Tirnanics* jugoszláv szövetségi kapitány. – *Biztosra vettem, hogy ezúttal legyőzzük a magyarokat. Tizenkét perc hiányzott a sikerhez..."*

352.

ROMÁNIA–MAGYARORSZÁG 1:2 (1:0)

1958. október 26., Bukarest, Augusztus 23.-stadion 100 000 néző. ***Vezette:*** Saar (szovjet).

ROMÁNIA: Toma – Popa, Karikás, Macri – V. Alexandru, I. Nunweller II – Oaida, Constantin, Dinulescu, Eftimie, Tataru I.

MAGYARORSZÁG: TÖRÖK Gábor *(Újpesti Dózsa SC, 1/-)* – MÁTRAI Sándor *(Ferencvárosi TC, 15/-)*, SIPOS Ferenc *(MTK, 15/-)*, SÁROSI László *(Vasas SC, 12/-)* – BOZSIK József *(Bp. Honvéd SE, 91/10)*, BERENDI Pál *(Vasas SC, 21/-)* – SÁNDOR Károly *(MTK, 34/15)*, GÖRÖCS János *(Újpesti Dózsa SC, 4/1)*, BUDAI II László *(Bp. Honvéd SE, 37/10)*, TICHY Lajos *(Bp. Honvéd SE, 26/14)*, BENCSICS József *(Újpesti Dózsa SC, 7/1)*. ***Szövetségi kapitány:*** Baróti Lajos (11).

Csere: Sándor Károly helyett BUNDZSÁK Dezső *(Vasas SC, 12/-)* a 46., Görögcs János helyett VASAS Mihály *(Salgótarjáni Bányász TC, 2/2)* a 71. percben.

Gólszerző: Dinulescu a 30., Vasas Mihály a 72., Tichy Lajos a 78. percben.

Kiállítva: Dinulescu a 67. percben.

A győzelem titka az volt, hogy a túlfűtött légkörű mérkőzésen a legizgalmasabb pillanatokban a magyar játékosok közül senki sem vesztette el a fejét. A csapat nehezen találta meg a román erőfutball ellenszerét, s ez csak akkor sikerült, amikor *Görögcsöt Vasas* váltotta fel a csatársorban. *Vasas* a legnehezebb időszakban állt be, s egy perccel később *Tichy* passzából külső rüszttel lőtt labdával meg is szerezte az egyenlítő gólt, majd az ő átadásából *Tichy* a győzelmet is. *„Nem volt játék!"* – nyilatkozta a mérkőzés után lakonikus tömörséggel *Baróti Lajos* szövetségi kapitány.

353.

MAGYARORSZÁG–BELGIUM 3:1 (1:1)

1958. november 23., Budapest, Népstadion, 60 000 néző. ***Vezette:*** Lemesics (jugoszláv).

MAGYARORSZÁG: TÖRÖK Gábor *(Újpesti Dózsa SC, 2/-)* – MÁTRAI Sándor *(Ferencvárosi TC, 16/-)*, SIPOS Ferenc *(MTK, 16/-)*, SÁROSI László *(Vasas SC, 13/-)* – BUNDZSÁK Dezső *(Vasas SC, 13/-)*, KOTÁSZ Antal *(Bp. Honvéd SE, 18/-)* – SÁNDOR Károly *(MTK, 35/15)*, GÖRÖCS János *(Újpesti Dózsa SC, 5/2)*, TICHY Lajos *(Bp. Honvéd SE, 27/16)*, BODON Tibor *(Salgótarjáni Bányász TC, 1/-)*, BENCSICS József *(Újpesti Dózsa SC, 8/1)*. ***Szövetségi kapitány:*** Baróti Lajos (12).

BELGIUM: Vanderstappen – Dries, Storme, Thellin – Mees, Mathonet – Piters, Houf, Mallants, Paeschen, Orlans.

Csere: Bodon Tibor helyett CSORDÁS Lajos *(Vasas SC, 17/8)* a 43. percben.

Gólszerző: Göröcs János a 39., Mallants a 45., Tichy Lajos a 63., Tichy Lajos a 72. percben.

Megérdemelt, szép győzelemmel fejezte be az évet a magyar válogatott. A mérkőzés folyamán jelentős mezőnyfölényt harcolt ki – különösen az első félidőben. A két fedezet által támogatott csatársor, amely elejétől kezdve támadójátékra rendezkedett be, egymás után alakította ki helyzeteit a belga kapu előtt, ám a vendégcsapat kitűnően védekezett, sőt, kapushibából ki is egyenlített. A második játékrészben a *Göröcs, Csordás, Tichy* összeállítású belsőhármas már hatékonyabban játszott, és ez a számos helyzeten kívül két gólban is megmutatkozott. A mérkőzés legjobbja *Bundzsák Dezső* volt, aki jobbnál jobb labdákkal dobta támadásba a csatársor tagjait.

354.

MAGYARORSZÁG–JUGOSZLÁVIA 4:0 (1:0)

1959. április 19., Budapest, Népstadion, 90 000 néző. ***Vezette:*** Campanati (olasz).

MAGYARORSZÁG: GROSICS Gyula *(Tatabányai Bányász SC, 56/-)* – MÁTRAI Sándor *(Ferencvárosi TC, 17/-)*, SIPOS Ferenc *(MTK, 17/-)*, SÁROSI László *(Vasas SC, 14/-)* – BUNDZSÁK Dezső *(Vasas SC, 14/-)*, KOTÁSZ Antal *(Bp. Honvéd SE, 19/-)* – SÁNDOR Károly *(MTK, 36/16)*, GÖRÖCS János *(Újpesti Dózsa SC, 6/2)*, BUDAI II László *(Bp. Honvéd SE, 38/10)*, TICHY Lajos *(Bp. Honvéd SE, 28/18)*, FENYVESI Máté *(Ferencvárosi TC, 22/4)*. ***Szövetségi kapitány:*** Baróti Lajos (13).

JUGOSZLÁVIA: Krivokucsa – Belin, Crnkovics, Sijakovics – Kaloperovics, D. Krsztics – Petakovics, Veszelinovics, Zebec, Sekularac, Kosztics.

Csere: Tichy Lajos helyett PÁL II Tibor *(Csepel SC, 1/1)* a 75. percben.

Gólszerző: Sándor Károly a 37., Tichy Lajos az 53., Tichy Lajos a 68., Pál II Tibor a 87. percben.

Az első félidőben látott pepecselés után kevesen hitték, hogy lendületes, korszerű támadásokkal fejezi be a magyar csapat a mérkőzést. Szerencsére a második játékrészben jobban ment a játék. A lassu támadásszövés, az oldal- és hátrapasszok tömegét *Sándor* hallatlan küzdeni tudása, magával ragadó lendülete törte meg. *Tichy* nagyszerű felhőfejesből elért második gólja után a csapat túljutott a holtponton, és futballozni kezdett. A 68. percben *Mátrai* hosszú előreívelt labdája megmutatta a gólratörés leggyorsabb és legbiztosabb útját. Mindössze három húzásból – *Mátrai, Budai* és *Tichy* között – született meg az a gól, amely megpecsételte az ezúttal rendkívül gyenge napot kifogó jugoszláv válogatott sorsát.

355.

NDK–MAGYARORSZÁG 0:1 (0:0)

1959. május 1., Drezda, Hans Meyer-stadion, 50 000 néző. ***Vezette:*** Gulliksen (norvég).

NDK: Spickenagel – B. Müller, Heine, Skaba – Mühlbächer, Kaiser – Lindner, Tröger, Schröter, Meyer, Wirth.

MAGYARORSZÁG: GROSICS Gyula *(Tatabányai Bányász SC, 57/-)* – MÁTRAI Sándor *(Ferencvárosi TC, 18/-)*, SIPOS Ferenc *(MTK, 18/-)*, SÁROSI László *(Vasas SC, 15/-)* – BUNDZSÁK Dezső *(Vasas SC, 15/-)*, KOTÁSZ Antal *(Bp. Honvéd SE, 20/-)* – BUDAI II László *(Bp. Honvéd SE, 39/10)*, GÖRÖCS János *(Újpesti Dózsa SC, 7/3)*, CSORDÁS Lajos *(Vasas SC, 18/8)*, TICHY Lajos *(Bp. Honvéd SE, 29/18)*, FENYVESI Máté *(Ferencvárosi TC, 23/4)*. ***Szövetségi kapitány:*** Baróti Lajos (14).

Csere: Lindner helyett H. Müller a 42., Mátrai Sándor helyett BERENDI Pál *(Vasas SC, 22/-)* a 69. percben.

Gólszerző: Göröcs János a 68. percben.

Válogatottunk „szűk keresztmetszete" ezúttal a csatársor volt. Az ötösfogat csak rövid ideig tudott korszerű futballt nyújtani, ezért futotta csak egy Göröcs-gólra. A mezőny legjobb játékosa *Grosics* volt, akinek bravúros védései nélkül akár kétgólos vereséget is szenvedhetett volna csapatunk. *„Kénytelen voltam így védeni. Évről évre fiatalodom, egy fiatal kapusnak pedig csak jól szabad védeni."* – nyilatkozta *Grosics Gyula* mosolyogva a győztes mérkőzés után, s magyarázatként elővette a hivatalos programot, amelyben három évvel fiatalabbnak tüntették fel a valóságosnál a kiváló kapust. Kitűnően játszott még *Kotász,* akinek szintén főszerepe volt a győzelemben.

356.

MAGYARORSZÁG–SVÉDORSZÁG 3:2 (2:0)

1959. június 28., Budapest, Népstadion, 72 000 néző. ***Vezette:*** Demcsenko (szovjet).

MAGYARORSZÁG: GROSICS Gyula *(Tatabányai Bányász SC, 58/-)* – MÁTRAI Sándor *(Ferencvárosi TC, 19/-)*, SIPOS Ferenc *(MTK, 19/-)*, SÁROSI László *(Vasas SC, 16/-)* – BUNDZSÁK Dezső *(Vasas SC, 16/-)*, KOTÁSZ Antal *(Bp. Honvéd SE, 21/-)* – SÁNDOR Károly *(MTK, 37/17)*, GÖRÖCS János *(Újpesti Dózsa SC, 8/5)*, ALBERT Flórián *(Ferencvárosi TC, 1/-)*, TICHY Lajos *(Bp. Honvéd SE, 30/18)*, FENYVESI Máté *(Ferencvárosi TC, 24/4)*. ***Szövetségi kapitány:*** Baróti Lajos (15).

SVÉDORSZÁG: Arvidsson – Bergmark, Johansson, Larsson – T. Jonsson, Parling – Berndtsson, Bild, Simonsson, Börjesson, Backmann.

Csere: Sándor Károly helyett GILICZ István *(Bp. Honvéd SE, 3/-)* a 73. percben.

Gólszerző: Sándor Károly a 3., Göröcs János a 21., Göröcs János az 53., T. Jonsson a 62., Backmann a 64. percben.

Végre egy mérkőzés, amely után mindenki elégedett volt: a győztes és a legyőzött egyaránt. A közönség pedig pirosra tapsolta a tenyerét a magyar csapat támadásainak (és góljainak) láttán; különösen *Sándor* szemfüles első gólja után zúgott sokáig a vastaps. A „parádé" azonban csak 60 percig tartott, a végére „kipukkadt" a magyar csapat. A svédek ráéreztek a lehetőségre, nyugodtan játszani kezdték a maguk – az angol profikra emlékeztető – praktikus futballját, a lendületes, erőteljes, gyors és gondos játékot. Törekvéseiket siker koronázta, előbb egy szabadrúgásból rúgott bombagóllal, majd egy kombinatív játékból esett találattal egygólosra csökkentették a magyar csapat előnyét.

357.

MAGYARORSZÁG–SZOVJETUNIÓ 0:1 (0:0)

Henri Delauney Nemzetek Európa Kupája selejtező (I. Európa-bajnokság – Franciaország), 1959. szeptember 27., Budapest, Népstadion, 90 000 néző. ***Vezette:*** Kowal (lengyel).

MAGYARORSZÁG: GROSICS Gyula *(Tatabányai Bányász SC, 59/-)* – MÁTRAI Sándor *(Ferencvárosi TC, 20/-)*, SIPOS Ferenc *(MTK, 20/-)*, SÁROSI László *(Vasas SC, 17/-)* – BOZSIK József *(Bp. Honvéd SE, 92/10)*, KOTÁSZ Antal *(Bp. Honvéd SE, 22/-)* – SÁNDOR Károly *(MTK, 38/17)*, GÖRÖCS János *(Újpesti Dózsa SC, 9/5)*, ALBERT Flórián *(Ferencvárosi TC, 2/-)*, TICHY Lajos *(Bp. Honvéd SE, 31/18)*, FENYVESI Máté *(Ferencvárosi TC, 25/4)*. ***Szövetségi kapitány:*** Baróti Lajos (16).

SZOVJETUNIÓ: Jasin – Kiszarjov, Maszljonkin, B. Kuznyecov – Vojnov, Netto – Metreveli, Iszajev, Ivanov, Bubukin, Meszhi.

Gólszerző: Vojnov az 59. percben.

A zuhogó esőben sem a továbbjutásra, sem a győzelemre nem futotta a magyar csapat erejéből. A magyar szakvezetés az első mérkőzésen, Moszkvában elszenvedett 3:1-es vereség után arra számított, hogy a szovjet csapat védekező játékot játszik majd. Ezzel szemben a szovjet együttes kifejezetten a támadójátékra helyezte a fő hangsúlyt, melynek eredményeként *Vojnov* góljával meg is nyerte a találkozót. (A mérkőzés krónikájához tartozik, hogy *Sándor* szabadrúgás után elért szabályos fejesgólját – amellyel vezettünk volna – a játékvezető les címén nem adta meg.) A gyengén játszó magyar csapat megérdemelt vereséget szenvedett, s ezzel elbúcsúzott az első ízben kiírt Nemzetek Európa Kupájától.

358.

JUGOSZLÁVIA–MAGYARORSZÁG 2:4 (2:2)

1959. október 11., Belgrád, JNA-stadion, 55 000 néző. ***Vezette:*** Jonni (olasz).

JUGOSZLÁVIA: Beara – Durkovics, Crnkovics, Miladinovics – Bena, Taszics – Sekularac, M. Mujics, Zebec, Kosztics, Mihajlovics.

MAGYARORSZÁG: GROSICS Gyula *(Tatabányai Bányász SC, 60/-)* – MÁTRAI Sándor *(Ferencvárosi TC, 21/-)*, SIPOS Ferenc *(MTK, 21/-)*, SÁROSI László *(Vasas SC, 18/-)* – BOZSIK József *(Bp. Honvéd SE, 93/10)*, KOTÁSZ Antal *(Bp. Honvéd SE, 23/-)* – SÁNDOR Károly *(MTK, 39/17)*, GÖRÖCS János *(Újpesti Dózsa SC, 10/5)*, ALBERT Flórián *(Ferencvárosi TC, 3/3)*, TICHY Lajos *(Bp. Honvéd SE, 32/18)*, SZIMCSÁK I István *(MTK, 3/-)*. ***Szövetségi kapitány:*** Baróti Lajos (17).

Csere: Beara helyett Soskics a 38., Crnkovics helyett Galics a 43., Bozsik József helyett SZOJKA Ferenc *(Salgótarjáni Bányász TC, 26/1)* a 43., Albert Flórián helyett BUNDZSÁK Dezső *(Vasas SC, 17/1)* a 77., Mihajlovics helyett Liposinovics a 77. percben.

Gólszerző: Albert Flórián a 4., M. Mujics a 12., Kosztics a 15., Albert Flórián a 33., Albert Flórián a 69., Bundzsák Dezső a 82. percben.

A magyar válogatott nehéz ellenfelet győzött le – teljesen megérdemelten. A mérkőzés hőse, a 18 éves *Albert Flórián* volt: meglepő fordulatai, labdatechnikája teljesen zavarba hozta az ellenfél védelmét, három gólja pedig parádés teljesítmény volt. A mérkőzés érdekessége volt, hogy a *Sándort* fogó 19 éves *Miladinovics* még a mikrofon mellé is követte a magyar jobbszélsőt, amikor az a második félidő megkezdése után néhány szót mondott az esélyekről a rádióhallgatóknak.

359.

MAGYARORSZÁG–SVÁJC 8:0 (6:0)

Európa-kupa (6. sorozat), 1959. október 25., Budapest, Népstadion, 70 000 néző. ***Vezette:*** Lukjanov (szovjet).

MAGYARORSZÁG: GROSICS Gyula *(Tatabányai Bányász SC, 61/-)* – MÁTRAI Sándor *(Ferencvárosi TC, 22/-)*, SIPOS Ferenc *(MTK, 22/-)*, NOVÁK Dezső *(Haladás VSE, 1/-)* – BUNDZSÁK Dezső *(Vasas SC, 18/1)*, KOTÁSZ Antal *(Bp. Honvéd SE, 24/-)* – SÁNDOR Károly *(MTK, 40/18)*, GÖRÖCS János *(Újpesti Dózsa SC, 11/7)*, ALBERT Flórián *(Ferencvárosi TC, 4/4)*, TICHY Lajos *(Bp. Honvéd SE, 33/22)*, SZIMCSÁK I István *(MTK, 4/-)*. ***Szövetségi kapitány:*** Baróti Lajos (18).

SVÁJC: Schneider – Grobéty, Scmidhauser, – Frosio, Koch, Morf – Pottier, Antenen, A. Allemann, Meier, Riva V.

Csere: Koch helyett Mägerli a 46., Kotász Antal helyett BOZSIK József *(Bp. Honvéd SE, 94/10)* az 59. percben.

Gólszerző: Göröcs János az 1., Tichy Lajos a 19., Sándor Károly a 22., Albert Flórián a 27., Tichy Lajos a 28., Tichy Lajos a 35., Tichy Lajos a 66., Göröcs János a 79. percben.

A magyar válogatott játéka vetekedett a híres svájci órák precizitásával, a vendégcsapaté viszont inkább hasonlított valamiféle megbízhatatlan vekkerre. Már az 50. másodpercben *Göröcs* lövése utat talált *Schneider* kapujába. A gyors gól megzavarta az ellenfelet, s ettől kezdve úgy játszottak, mint egy műkedvelő együttes. Rá sem lehetett ismerni arra a válogatottra, amely az elmúlt években mindig komoly vetélytársa volt a magyar válogatottnak.

360.

MAGYARORSZÁG–NSZK 4:3 (1:0)

1959. november 8., Budapest, Népstadion, 90 000 néző. ***Vezette:*** Saar (szovjet).

MAGYARORSZÁG: GROSICS Gyula *(Tatabányai Bányász SC, 62/-)* – MÁTRAI Sándor *(Ferencvárosi TC, 23/-)*, SIPOS Ferenc *(MTK, 23/-)*, SÁROSI László *(Vasas SC, 19/-)* – BUNDZSÁK Dezső *(Vasas SC, 19/1)*, KOTÁSZ Antal *(Bp. Honvéd SE, 25/-)* – SÁNDOR Károly *(MTK, 41/19)*, GÖRÖCS János *(Újpesti Dózsa SC, 12/7)*, ALBERT Flórián *(Ferencvárosi TC, 5/5)*, TICHY Lajos *(Bp. Honvéd SE, 34/24)*, SZIMCSÁK I István *(MTK, 5/-)*. ***Szövetségi kapitány:*** Baróti Lajos (19).

NSZK: Tilkovski – Stollenwerk, Erhardt, Juskowiak – Benthaus, Szymaniak – Rahn, Schmidt, U. Seeler, Brülls, Siedl.

Csere: Göröcs János helyett BOZSIK József *(Bp. Honvéd SE, 95/10)* a 75. percben.

Gólszerző: Tichy Lajos 15., Albert Flórián a 47., Sándor Károly a 48., U. Seeler a 72., Tichy Lajos (11-esből) a 80., U. Seeler a 81., Brülls a 89. percben.

A baseli 8:3, a berni 2:3 és a hannoveri 0:1 után az NSZK együttese először lépett pályára Budapesten. A negyedik találkozón nagy vereség árnya lebegett a vendégek feje felett, ugyanis csapatunk már 3:0-ra, majd 4:1-re vezetett, de a végén meg kellett elégednünk a szám szerint szerény győzelemmel, ami távolról sem fejezte ki a magyar válogatott nagy fölényét. A mérkőzés legszebb jelenete (és gólja) *Albert Flórián* nevéhez fűződik: a magyar csapat második góljánál a német kapussal együtt öt játékost cselezett ki, az egész német védelem igyekezett ártalmatlanná tenni, de hiába, a labda *Tilkovski* hálójába került. Ennek ellenére a mérkőzés legjobbja *Kotász Antal* volt, aki művészi eleganciával szerelte a német csatárokat.

361.

OLASZORSZÁG–MAGYARORSZÁG 1:1 (0:0)

Európa-kupa (6. sorozat), 1959. november 29., Firenze, Stadio Comunale, 61 000 néző. ***Vezette:*** Roomer (holland).

OLASZORSZÁG: Buffon – Castano, Cervato, B. Sarti – Emoli, Colombo – Mora, Boniperti, Brighenti, Lojacono, Stacchini.

MAGYARORSZÁG: GROSICS Gyula *(Tatabányai Bányász SC, 63/-)* – MÁTRAI Sándor *(Ferencvárosi TC, 24/-)*, SIPOS Ferenc *(MTK, 24/-)*, SÁROSI László *(Vasas SC, 20/-)* – BUNDZSÁK Dezső *(Vasas SC, 20/1)*, KOTÁSZ Antal *(Bp. Honvéd SE, 26/-)* – SÁNDOR Károly *(MTK, 42/19)*, GÖRÖCS János *(Újpesti Dózsa SC, 13/7)*, ALBERT Flórián *(Ferencvárosi TC, 6/5)*, TICHY Lajos *(Bp. Honvéd SE, 35/25)*, FENYVESI Máté *(Ferencvárosi TC, 26/4)*. ***Szövetségi kapitány:*** Baróti Lajos (20).

Csere: Buffon helyett G. Sarti a 46. percben.

Gólszerző: Tichy Lajos az 50., Cervato (11-esből) az 56. percben.

A 25. magyar–olasz találkozón a magyar csapatnak győznie kellett ahhoz, hogy az élen végezzen az Európa-kupában. Ennek megfelelően az első 20 percben csapatunk hozott össze több veszélyes támadást: előbb *Göröcs*, majd *Sándor* kétszer is abszolút gólhelyzetben hibázott. Később az erők kiegyenlítődtek, és a magyar védelem beleizzadt, amíg megfékezte a megújuló veszélyes olasz támadásokat. *Tichy* révén a magyar csapat szerzett vezetést, ám *Grosics* felesleges szabálytalansága után az olaszok 11-esből egyenlítettek. Az Európa-kupa 6. sorozatának végeredménye: 1. Csehszlovákia 16 pont, 2. Magyarország 15 pont, 3. Ausztria 11 pont, 4. Jugoszlávia 9 pont, 5. Olaszország 7 pont, 6. Svájc 2 pont.

362.

MAGYARORSZÁG–ANGLIA 2:0 (0:0)

1960. május 22., Budapest, Népstadion, 90 000 néző. ***Vezette:*** Lo Bello (olasz).

MAGYARORSZÁG: GROSICS Gyula *(Tatabányai Bányász SC, 64/-)* – MÁTRAI Sándor *(Ferencvárosi TC, 25/-)*, SIPOS Ferenc *(MTK, 25/-)*, DALNOKI Jenő *(Ferencvárosi TC, 6/-)* – BUNDZSÁK Dezső *(Vasas SC, 21/1)*, KOTÁSZ Antal *(Bp. Honvéd SE, 27/-)* – SÁNDOR Károly *(MTK, 43/19)*, GÖRÖCS János *(Újpesti Dózsa SC, 14/7)*, ALBERT Flórián *(Ferencvárosi TC, 7/7)*, DUNAI I János dr. *(Pécsi Dózsa SE, 1/-)*, RÁKOSI Gyula *(Ferencvárosi TC, 1/-)*. ***Szövetségi kapitány:*** Baróti Lajos (21).

ANGLIA: Springett – Armfield, Swan, Wilson – Robson, Flowers – Douglas, Haynes, Baker, Violett, R. Charlton.

Gólszerző: Albert Flórián az 51., Albert Flórián a 76. percben.

A magyar válogatott összeállítását gyengítette *Tichy* sérülése (a balösszekötő a Szegedi EAC–Bp. Honvéd bajnoki mérkőzésen agyrázkódást szenvedett), így *Baróti Lajos* szövetségi kapitány *Dunai I* és *Rákosi* személyében újonc balszárnyat küldött a pályára. A könnyen felejthető első félidő után a második 45 perc hozott igazi magyar örömet, elsősorban *Albert* jóvoltából. Az 51. percben két angol védő között is ő kaparintotta meg az ide-oda pattogó labdát, s egy szempillantás elég volt a telitalálathoz. A második gólja a nyugatnémetek ellenihez hasonlított. *Kotász* kitűnő passzával úgy kerülgette a sorra útjába kerülő angol játékosokat, mint a legjobb műlesikló versenyző a hóba szúrt léceket. Aztán egy testmozdulattal még a kapust is becsapta, mielőtt a hálóba küldte volna a labdát. *„A 19 éves Albert véget vetett Anglia bátor harcának”* – foglalta össze rövid értékelésében a látottakat az angol News Chronicle.

363.

MAGYARORSZÁG–SKÓCIA 3:3 (1:1)

1960. június 5., Budapest, Népstadion, 85 000 néző. ***Vezette:*** Ellis (angol).

MAGYARORSZÁG: GROSICS Gyula *(Tatabányai Bányász SC, 65/-)* – MÁTRAI Sándor *(Ferencvárosi TC, 26/-)*, SIPOS Ferenc *(MTK, 26/-)*, DALNOKI Jenő *(Ferencvárosi TC, 7/-)* – BUNDZSÁK Dezső *(Vasas SC, 22/1)*, KOTÁSZ Antal *(Bp. Honvéd SE, 28/-)* – SÁNDOR Károly *(MTK, 44/20)*, GÖRÖCS János *(Újpesti Dózsa SC, 15/8)*, ALBERT Flórián *(Ferencvárosi TC, 8/7)*, TICHY Lajos *(Bp. Honvéd SE, 36/26)*, FENYVESI Máté *(Ferencvárosi TC, 27/4)*. ***Szövetségi kapitány:*** Baróti Lajos (22).

SKÓCIA: Brown – D. C. McKay, Evans, Caldow – Cumming, Mackay – Leggat, D. G. Herd, Young, Hunter, Weir.

Gólszerző: Sándor Károly a 20., Hunter a 35., Dalnoki Jenő (öngól) a 64., Young a 69., Göröcs János a 72., Tichy Lajos a 90. percben.

A skót válogatott alaposan meglepte a magyar csapatot: technikája, erőnléte és csapatmunkája szemre is tetszetősebb és eredményesebb volt, mint az angoloké. Különösen a második félidőben domborodott ki a vendégek nagyobb tudása, melynek révén 3:1-re elhúztak. (A harmadik góljuknál *Young* több méteres lesen kapta a labdát, a magyar védők leálltak, a skót középcsatár is habozott egy pillanatig, végül azonban a hálóba vágta a labdát.) A magyar csapatot felpaprikázta a lesgól. Valóságos tűzijátékot rendezett *Brown* kapuja előtt, s előbb *Göröcs* 14 méterről leadott félmagas lövésével szépített, majd az utolsó percben *Tichy* bombagóljával egyenlített. A mérkőzés krónikájához tartozik, hogy 0:0-ás állásnál *Tichy* a buktatásáért megítélt tizenegyest a jobb kapufa mellé csavarta.

364.

MAGYARORSZÁG–JUGOSZLÁVIA 1:1 (1:0)

1960. október 9., Budapest, Népstadion, 70 000 néző. ***Vezette:*** Seipelt (osztrák).

MAGYARORSZÁG: TÖRÖK Gábor *(Újpesti Dózsa SC, 3/-)* – RAJNA Károly *(Újpesti Dózsa SC, 1/-)*, SIPOS Ferenc *(MTK, 27/-)*, NOVÁK Dezső *(Haladás VSE, 2/-)* – BUNDZSÁK Dezső *(Vasas SC, 23/1)*, BERENDI Pál *(Vasas SC, 23/-)* – SÁNDOR Károly *(MTK, 45/20)*, GÖRÖCS János *(Újpesti Dózsa SC, 16/9)*, ALBERT Flórián *(Ferencvárosi TC, 9/7)*, KUHARSZKI Béla *(Újpesti Dózsa SC, 1/-)*, FENYVESI Máté *(Ferencvárosi TC, 28/4)*. ***Szövetségi kapitány:*** Baróti Lajos (23).

JUGOSZLÁVIA: Vidinics – Tomics, Zebec, Juszufi – J. Miladinovics, Perusics – Knez, Veszelinovics, Galics, Matus, Kosztics.

Csere: Matus helyett Mujics a 46., Kuharszki Béla helyett MOLNÁR János *(MTK, 1/-)* a 80., J. Miladinovics helyett D. Krsztics a 80. percben.

Gólszerző: Göröcs János a 10., Kosztics a 70. percben.

A fiatal magyar belsőhármas sokat „tologatott" (alig változtatták a helyüket, mindent technikával, pontos adogatásokkal próbáltak megoldani) így a keményen játszó jugoszláv védelem mindig közbe tudott avatkozni. Gyengítette a magyar támadósor helyzetét, hogy *Zebec* a szó szoros értelmében „hidegre tette" *Albert Flóriánt.* A második játékrészben fölénybe kerültek a vendégek, egyre-másra alakították ki helyzeteiket a magyar kapu előtt, ám a magyar védelem jól zárt. *Sipos* volt „az első számú játékos", de jól játszott *Novák* és *Berendi* is. *„Tekintettel arra* – nyilatkozta a mérkőzés után *Barcs Sándor,* az MLSZ elnöke –, *hogy négy tartalékkal játszottunk, elégedettek lehetünk az eredménnyel. A jugoszlávok a második félidőben jobban játszottak."*

365.

BELGIUM–MAGYARORSZÁG 2:1 (2:1)

1960. október 30., Brüsszel, Heysel-stadion, 45 000 néző. ***Vezette:*** Tschenscher (NSZK-beli).

BELGIUM: Nicolay – Verbiest, Lejeunen, Thellin – Hanon, Lippens – Jurion, Stockman, Van Himst, Vandenberg, Paeschen.

MAGYARORSZÁG: GROSICS Gyula *(Tatabányai Bányász SC, 66/-)* – DUDÁS Zoltán *(Bp. Honvéd SE, 2/-)*, SIPOS Ferenc *(MTK, 28/-)*, NOVÁK Dezső *(Haladás VSE, 3/-)* – SZOJKA Ferenc *(Salgótarjáni Bányász TC, 27/1)*, BERENDI Pál *(Vasas SC, 24/-)* – SÁNDOR Károly *(MTK, 46/20)*, GÖRÖCS János *(Újpesti Dózsa SC, 17/9)*, ALBERT Flórián *(Ferencvárosi TC, 10/7)*, TICHY Lajos *(Bp. Honvéd SE, 37/27)*, TÓTH Zoltán *(Haladás VSE, 1/-)*. ***Szövetségi kapitány:*** Baróti Lajos (24).

Gólszerző: Van Himst a 12., Hanon a 20., Tichy Lajos a 30. percben.

Az összeállítás érdekessége, hogy az NB II-es Haladás VSE csapatából két játékos *(Novák Dezső* és *Tóth Zoltán)* is helyet kapott a kezdő tizenegyben. A mérkőzés egészében nagyon gyengén játszott a magyar csapat. A csatársor támadásai vontatottan, alig néhány méteres oldalpasszokkal történtek. Egyetlen kivétel *Tichy* volt, aki bátran harcolt, többször célba vette a kaput, egyik bombája be is akadt a bal felső sarokba. Feltűnő volt viszont, hogy a nála fiatalabb játékosok úgy szerepeltek, hogy azért még edzőmérkőzésen is „lehívás" járt volna. *„A magyarok pillanatnyilag negyedszázad előtti futballt játszanak* – jelentette ki a mérkőzés után *Van der Stock* belga szövetségi kapitány –, *de azt is rosszul. Ég és föld a különbség e magyar csapat és aközött, amely imponáló fölénnyel győzött az NSZK válogatottja ellen."*

366.

MAGYARORSZÁG–LENGYELORSZÁG 4:1 (2:0)

1960. november 13., Budapest, Népstadion, 35 000 néző. ***Vezette:*** Bergmann (NDK-beli).

MAGYARORSZÁG: GROSICS Gyula *(Tatabányai Bányász SC, 67/-)* – NOVÁK Dezső *(Haladás VSE, 4/-)*, SIPOS Ferenc *(MTK, 29/-)*, SÓVÁRI Kálmán *(Újpesti Dózsa SC, 1/-)* – SOLYMOSI Ernő *(Diósgyőri VTK, 1/-)*, BORSÁNYI György *(Újpesti Dózsa SC, 1/-)* – SÁNDOR Károly *(MTK, 47/21)*, GÖRÖCS János *(Újpesti Dózsa SC, 18/10)*, ALBERT Flórián *(Ferencvárosi TC, 11/7)*, MONOSTORI II Tivadar *(Dorogi Bányász SC, 2/2)*, FENYVESI Máté dr. *(Ferencvárosi TC, 29/4)*. ***Szövetségi kapitány:*** Baróti Lajos (25).

LENGYELORSZÁG: Foltyn – Szczepanski, Kawula, Monica – Blaut, Grzegorczyk – Gadeczki, Brychczy, E. Pol, Liberda, Faber.

Csere: Foltyn helyett Stefaniszyn a 44., Monica helyett Grzybowski az 50., Albert Flórián helyett MOLNÁR János *(MTK, 2/-)* az 54., Grzegorczyk helyett Zientara a 66. percben.

Gólszerző: Monostori II Tivadar 20., Monostori II Tivadar a 40., E. Pol a 49., Görös János az 56., Sándor Károly a 65. percben.

A három újonccal *(Sóvári, Borsányi* és *Solymosi)* felálló magyar csapat biztos győzelmet aratott. A lengyelek sokkal többet nyújtottak a vártnál, s a nagy gólkülönbség ellenére is a mezőnyben végig nyílttá tudták tenni a játékot. *„A körülményekhez képest elégedett vagyok a csapat teljesítményével* – nyilatkozta a mérkőzés után *Baróti Lajos* szövetségi kapitány –, *problémáink azonban még vannak."*

367.

MAGYARORSZÁG–AUSZTRIA 2:0 (0:0)

1960. november 20., Budapest, Népstadion, 70 000 néző. ***Vezette:*** Martens (holland).

MAGYARORSZÁG: GROSICS Gyula *(Tatabányai Bányász SC, 68/-)* – SÓVÁRI Kálmán *(Újpesti Dózsa SC, 2/-)*, SIPOS Ferenc *(MTK, 30/-)*, SÁROSI László *(Vasas SC, 21/-)* – BUNDZSÁK Dezső *(Vasas SC, 24/1)*, SOLYMOSI Ernő *(Diósgyőri VTK, 2/-)* – SÁNDOR Károly *(MTK, 48/21)*, GÖRÖCS János *(Újpesti Dózsa SC, 19/11)*, ALBERT Flórián *(Ferencvárosi TC, 12/7)*, MONOSTORI II Tivadar *(Dorogi Bányász SC, 3/2)*, FENYVESI Máté dr. *(Ferencvárosi TC, 30/4)*. ***Szövetségi kapitány:*** Baróti Lajos (26).

AUSZTRIA: Schmied – Trubrig, Stotz, Strobl – Hanappi, Koller – Nemec, E. Hof, Buzek, Senekowitsch, Skerlan.

Csere: Koller helyett Skocik az 5., Albert Flórián helyett MACHOS Ferenc *(Vasas SC, 20/10)* a 46., Monostori II Tivadar helyett TICHY Lajos *(Bp. Honvéd SE, 38/27)* a 46. percben.

Gólszerző: Göröcs János a 75., Machos Ferenc a 90. percben.

Ritkán látható góllal szerzett vezetést a magyar csapat: *„Az egyik pillanatban úgy nézett ki, hogy gólt kapunk, mert Senekowitsch jobb felső sarokra tartó lövését Grosics csak a felső lécre tudta nyomni. A labda lepattant, s egy méterre volt a gólvonaltól, amikor a berohanó Nemec a hálóba akarta vágni. Grosics azonban felpattanva a lövésbe vetődött, a kipattanó labdát védőink kirúgták, máris Göröcs száguldott el, mindenkit maga mögött hagyott, s 12 méterről futtából laposan a bal sarokba vágta a labdát."* Az osztrákok az egyenlítésért küzdöttek, beszorították a magyar csapatot, ám egy előrevágott labdával *Sándor* elszáguldott, beadott, s *Machos* a hálóba lőtt.

368.

EGYESÜLT ARAB KÖZTÁRSASÁG–MAGYARORSZÁG 0:2 (0:0)

1961. február 17., Kairó, Olimpiai stadion, 50 000 néző. ***Vezette:*** Jonni (olasz).

EGYESÜLT ARAB KÖZTÁRSASÁG: Aido – Refai, Raffat, Musztafa – Fanagili, Taha – Karam, Nabil-Nosszeir, Sz. Szelim, A. Mohszen, Hamdi.

MAGYARORSZÁG: GROSICS Gyula *(Tatabányai Bányász SC, 69/-)* – MÁTRAI Sándor *(Ferencvárosi TC, 27/-)*, SIPOS Ferenc *(MTK, 31/-)*, SÁROSI László *(Vasas SC, 22/-)* – SOLYMOSI Ernő *(Diósgyőri VTK, 3/-)*, KOTÁSZ Antal *(Bp. Honvéd SE, 29/-)* – SÁNDOR Károly *(MTK, 49/21)*, GÖRÖCS János *(Újpesti Dózsa SC, 20/11)*, ALBERT Flórián *(Ferencvárosi TC, 13/9)*, TICHY Lajos *(Bp. Honvéd SE, 39/27)*, BÖDÖR László *(MTK, 1/-)*. ***Szövetségi kapitány:*** Baróti Lajos (27).

Csere: Nabil-Nosszeir helyett Szehta a 46., A. Mohszen helyett Serbini a 46. percben.

Gólszerző: Albert Flórián a 70., Albert Flórián a 72. percben.

Számos afrikai ország küldte el képviselőjét a mérkőzésre, s a kairói együttlétet használták fel arra, hogy létrehozzák az Afrikai Labdarúgó Szövetséget. Társadalmi esemény is volt a találkozó: ezzel a mérkőzéssel avatták fel az Olimpiai stadiont. A magyar csapat illetlen vendégnek bizonyult, s biztosan győzött a gálamérkőzésen. A mérkőzés krónikájához tartozik, hogy *Tichy* 0:0-ás állásnál az egyiptomi kapus kezébe lőtte a *Sándor* buktatásáért megítélt 11-est. *„A magyar csapat úgy játszott, mint egy kiválóan képzett zenekar* – értékelte tudósításában a látottakat az egyiptomi Al Ahram. – *Bemutatták a labdarúgás igazi szimfóniáját." Jonni* játékvezető viszont kritikusan fogalmazott: *„A magyar csatársor nem nyújt elég segítséget a védelemnek, és ezért játéka meglehetősen korszerűtlen."*

369.

MAGYARORSZÁG–NDK 2:0 (1:0)

Világbajnoki selejtező, Európa, 4. csoport (7. világbajnokság – Chile), 1961. április 16., Budapest, Megyeri út, 32 000 néző. ***Vezette:*** Takov (bolgár).

MAGYARORSZÁG: GROSICS Gyula *(Tatabányai Bányász SC, 70/-)* – MÁTRAI Sándor *(Ferencvárosi TC, 28/-)*, SIPOS Ferenc *(MTK, 32/-)*, DALNOKI Jenő *(Ferencvárosi TC, 8/-)* – SOLYMOSI Ernő *(Diósgyőri VTK, 4/-)*, KOTÁSZ Antal *(Bp. Honvéd SE, 30/-)* – SÁNDOR Károly *(MTK, 50/21)*, GÖRÖCS János *(Újpesti Dózsa SC, 21/12)*, ALBERT Flórián *(Ferencvárosi TC, 14/10)*, TICHY Lajos *(Bp. Honvéd SE, 40/27)*, FENYVESI Máté dr. *(Ferencvárosi TC, 31/4)*. ***Szövetségi kapitány:*** Baróti Lajos (28).

NDK: Spickenagel – Skaba, Heine, Krampe – Erler, Hirschmann – R. Ducke, Meyer, P. Ducke, Bialas, Wirth.

Gólszerző: Albert Flórián a 13., Göröcs János az 53. percben.

A Népstadion felújítása miatt az újpesti stadionba „áthelyezett" mérkőzés jóval kevesebb nézőt vonzott, mint máskor. Azoknak volt igazuk, akik távol maradtak, a játék kevésbé elégítette ki a nézőket. A magyar válogatott ugyan az első perctől kezdve nagy akaraterővel, lelkesedéssel küzdött, teljesítménye mégis elmaradt a várttól. Bár a győzelem egy pillanatra sem volt kétséges, hiszen végig a magyar csapat tartotta kezében az irányítást, de hatásos, csillogó játékot csak 15 percig nyújtott. A támadók között *Albert* emelkedett ki: mindkét gólunkban nagy része volt. Az elsőt a tőle megszokott módon szerezte: több védőt is lerázott magáról, úgy lőtt a hálóba. A másodiknál viszont nagyszerűen „ugratta ki" *Göröcsöt.*

370.

HOLLANDIA–MAGYARORSZÁG 0:3 (0:3)

Világbajnoki selejtező, Európa, 4. csoport (7. világbajnokság – Chile), 1961. április 30., Rotterdam, Feyenoord-stadion, 65 000 néző. ***Vezette:*** Kingston (walesi).

HOLLANDIA: Graafland – Wiersma, Van der Hardt, Kuys – Muller, Klaassens – Swart, Groot, Wilkes, Van der Kuil, Bergholtz.

MAGYARORSZÁG: GROSICS Gyula *(Tatabányai Bányász SC, 71/-)* – MÁTRAI Sándor *(Ferencvárosi TC, 29/-)*, SIPOS Ferenc *(MTK, 33/-)*, DALNOKI Jenő *(Ferencvárosi TC, 9/-)* – SOLYMOSI Ernő *(Diósgyőri VTK, 5/-)*, KOTÁSZ Antal *(Bp. Honvéd SE, 31/-)* – SÁNDOR Károly *(MTK, 51/22)*, GÖRÖCS János *(Újpesti Dózsa SC, 22/12)*, KUHARSZKI Béla *(Újpesti Dózsa SC, 2/-)*, TICHY Lajos *(Bp. Honvéd SE, 41/28)*, FENYVESI Máté dr. *(Ferencvárosi TC, 32/5)*. ***Szövetségi kapitány:*** Baróti Lajos (29).

Gólszerző: Sándor Károly a 23., Fenyvesi Máté dr. a 24., Tichy Lajos a 37. percben.

Huszonkét év után újra holland–magyar találkozó: nehéz próba ez a rotterdami „pokolban". A mérkőzés azonban könnyű próbának bizonyult, ugyanis 45 percig nemcsak kitűnően, hanem gólratörően is játszott a válogatott. A robusztus termetű holland játékosok ellen a magyar stílus diadalmaskodott. Játékosaink gyors, rövid passzokkal operáltak, ügyesen tették-vették a labdát, majd villámgyors akciókba váltottak át, melynek eredményeként háromgólos előnyre tettek szert. A második játékrészben visszafogott a tempóból a magyar csapat, ennek ellenére *Göröcs* kétszer is növelhette volna előnyünket. A magyar csapatból *Sipos, Kotász, Göröcs, Tichy* és *Kuharszki* nyújtott átlagon felüli teljesítményt.

371.

JUGOSZLÁVIA–MAGYARORSZÁG 2:4 (1:2)

1961. május 7., Belgrád, JNA-stadion, 60 000 néző. ***Vezette:*** Rigato (olasz).

JUGOSZLÁVIA: Soskics – Durkovics, Zebec, Juszufi – Miladinovics, Perusics – Skoblar, Veszelinovics, Galics, Sekularac, Kosztics.

MAGYARORSZÁG: GROSICS Gyula *(Tatabányai Bányász SC, 72/-)* – MÁTRAI Sándor *(Ferencvárosi TC, 30/-)*, SIPOS Ferenc *(MTK, 34/-)*, DALNOKI Jenő *(Ferencvárosi TC, 10/-)* – SOLYMOSI Ernő *(Diósgyőri VTK, 6/-)*, KOTÁSZ Antal *(Bp. Honvéd SE, 32/-)* – SÁNDOR Károly *(MTK, 52/22)*, GÖRÖCS János *(Újpesti Dózsa SC, 23/12)*, ALBERT Flórián *(Ferencvárosi TC, 15/11)*, TICHY Lajos *(Bp. Honvéd SE, 42/30)*, FENYVESI Máté dr. *(Ferencvárosi TC, 33/5)*. ***Szövetségi kapitány:*** Baróti Lajos (30).

Csere: Albert Flórián helyett KUHARSZKI Béla *(Újpesti Dózsa SC, 3/-)* a 19., Miladinovics helyett V. Markovics a 26., Soskics helyett Krivokucsa a 46., Skoblar helyett Matus a 46., Kotász Antal helyett NAGY István *(MTK, 1/-)* a 63. percben.

Gólszerző: Albert Flórián az 5., Zebec (öngól) a 13., Kosztics a 16., Tichy Lajos az 55., Matus a 79., Tichy Lajos a 81. percben.

Huszonkilenc évi sikertelenség után ismét győzelemben reménykedtek a jugoszlávok. *Albert* „villámgólja" azonban előbb lehűtötte, *Zebec* öngólja pedig „lenullázta" a vendéglátók győzelmi esélyeit. *Albert* kiválása után *Tichy* vette át az irányítást. Minden megmozdulása „életveszélyt" jelentett a jugoszláv kapura. Bár 3:1 után kaptunk egy kis „hidegzuhanyt": egy távoli gyenge lövést *Grosics* a lába között engedett be a kapuba, *Tichy* „segített": bombagóljával újra két gólra növelte az előnyünket.

372.

MAGYARORSZÁG–WALES 3:2 (2:1)

1961. május 28., Budapest, Népstadion, 40 000 néző. ***Vezette:*** Jonni (olasz).

MAGYARORSZÁG: GROSICS Gyula *(Tatabányai Bányász SC, 73/-)* – MÁTRAI Sándor *(Ferencvárosi TC, 31/-)*, SIPOS Ferenc *(MTK, 35/-)*, DALNOKI Jenő *(Ferencvárosi TC, 11/-)* – SOLYMOSI Ernő *(Diósgyőri VTK, 7/1)*, KOTÁSZ Antal *(Bp. Honvéd SE, 33/-)* – SÁNDOR Károly *(MTK, 53/22)*, GÖRÖCS János *(Újpesti Dózsa SC, 24/12)*, ALBERT Flórián *(Ferencvárosi TC, 16/11)*, TICHY Lajos *(Bp. Honvéd SE, 43/32)*, FENYVESI Máté dr. *(Ferencvárosi TC, 34/5)*. ***Szövetségi kapitány:*** Baróti Lajos (31).

WALES: Kelsey – S. Williams, Nurse, Hopkins – M. Charles, Crowe – C. Jones, Woosnam, Leek, Allchurch, G. Willams.

Gólszerző: Solymosi Ernő az 1., Tichy Lajos a 7., C. Jones a 18., Allchurch a 60., Tichy Lajos (11-esből) a 88. percben.

Csupán egyetlen tétje volt a találkozónak: helyre kell hozni a Wales elleni svédországi passzív mérleget. Úgy nézett ki, hogy ez fényesen sikerülni is fog, ugyanis *Solymosi* jóvoltából már az első percben megszereztük a vezetést, sőt a 7. percben már 2:0 volt az eredmény a javunkra. Később azonban fordult a kocka, egyre inkább a walesiek kerekedtek felül. Kiderült, hogy a magyar csapat nem képes 90 percig egyformán nagy iramban végigküzdeni egy találkozót, és fizikai képességek dolgában is messze elmarad a külföldtől. A walesiek egyenlítése azt is bebizonyította, hogy a technikás, „szalonfutballal" szemben az erőteljes játék hatásos fegyver. A korszerű labdarúgást játszó walesiek ellen végül ajándék tizenegyessel győzött csapatunk.

373.

MAGYARORSZÁG–AUSZTRIA 1:2 (1:1)

1961. június 11., Budapest, Népstadion, 80 000 néző. ***Vezette:*** Dienst (svájci).

MAGYARORSZÁG: GROSICS Gyula *(Tatabányai Bányász SC, 74/-)* – MÁTRAI Sándor *(Ferencvárosi TC, 32/-)*, SIPOS Ferenc *(MTK, 36/-)*, DALNOKI Jenő *(Ferencvárosi TC, 12/-)* – SOLYMOSI Ernő *(Diósgyőri VTK, 8/1)*, KOTÁSZ Antal *(Bp. Honvéd SE, 34/-)* – SÁNDOR Károly *(MTK, 54/22)*, GÖRÖCS János *(Újpesti Dózsa SC, 25/13)*, ALBERT Flórián *(Ferencvárosi TC, 17/11)*, TICHY Lajos *(Bp. Honvéd SE, 44/32)*, FENYVESI Máté dr. *(Ferencvárosi TC, 35/5)*. ***Szövetségi kapitány:*** Baróti Lajos (32).

AUSZTRIA: Fraydl – Trubrig, Stotz, Strobl – Hanappi, Koller – Nemec, E. Hof, Buzek, Senekowitsch, Rafreider.

Csere: Albert Flórián helyett MACHOS Ferenc *(Vasas SC, 21/10)* a 36., Tichy Lajos helyett KUHARSZKI Béla *(Újpesti Dózsa SC, 4/-)* a 74., Hanappi helyett Oslansky a 74. percben.

Gólszerző: Rafreider a 15., Göröcs János a 44., Nemec az 53. percben.

Megtört a magyar válogatott csapat 29 éve tartó budapesti veretlensége a „sógorokkal" szemben. A vendégek nem érdemtelenül érték el budapesti sikerüket, de győztes góljuk vitatható körülmények között született: *Nemec* szabadrúgását *Mátrai* fejjel adta haza, a kapura guruló labdát *Grosics Dalnokival* és *Kotásszal* egyetemben próbálta hárítani, a befutó *Nemec* azonban a gólvonalon túlra nyomta a labdát. *„Bent feküdtem a kapuban* – nyilatkozta *Dalnoki Jenő –, de a labdát a gólvonalon szorítottam a lábammal, és azt éreztem, hogy valaki nemcsak a labdát, hanem a lábamat is rugdalja."*

374.

NDK–MAGYARORSZÁG 2:3 (0:1)

Világbajnoki selejtező, Európa, 4. csoport (7. világbajnokság – Chile), 1961. szeptember 10., Berlin, Walter Ulbricht-stadion, 30 000 néző. ***Vezette:*** Lukjanov (szovjet).

NDK: Spickenagel – Kalinke, Heine, Krampe – Maschke, Kaiser – Hoge, Erler, P. Ducke, Schröter, Klingbiel.

MAGYARORSZÁG: GROSICS Gyula *(Tatabányai Bányász SC, 75/-)* – MÁTRAI Sándor *(Ferencvárosi TC, 33/-)*, SIPOS Ferenc *(MTK, 37/-)*, SÓVÁRI Kálmán *(Újpesti Dózsa SC, 3/-)* – SOLYMOSI Ernő *(Újpesti Dózsa SC, 9/2)*, KOTÁSZ Antal *(Bp. Honvéd SE, 35/-)* – SÁNDOR Károly *(MTK, 55/23)*, GÖRÖCS János *(Újpesti Dózsa SC, 26/13)*, ALBERT Flórián *(Ferencvárosi TC, 18/11)*, TICHY Lajos *(Bp. Honvéd SE, 45/33)*, SZIMCSÁK I István *(MTK, 6/-)*. ***Szövetségi kapitány:*** Baróti Lajos (33).

Gólszerző: Solymosi Ernő a 43., Erler az 53., Sándor Károly a 76., Tichy Lajos a 80., P. Ducke a 87. percben.

A mérkőzés tétje a chilei repülőjegy volt. Az NDK együttese számára is nyitva állt a lehetőség a továbbjutásra, mert a mérkőzés előtt kiderült, hogy a hollandok vízumnehézségek miatt nem fogadhatják a visszavágóra az NDK csapatát, ez esetben pedig a FIFA diszkvalifikálja a holland csapatot. Ennek megfelelően végig is támadta az NDK válogatottja az első félidőt, ám a magyar védelem sikeresen állította meg a németek középen erőltetett akcióit, sőt, a játékrész végén *Sándor* pontos beadásából *Solymosi* megszerezte a vezetést. A második félidőben csak annyiban változott a helyzet, hogy a magyar csapat ezúttal két gólt rúgott, igaz, kettőt kapott is. A magyar válogatott gyenge teljesítménnyel is győzött – s bejutott a világbajnokság döntőjébe.

375.

AUSZTRIA–MAGYARORSZÁG 2:1 (1:1)

1961. október 8., Bécs, Práter-stadion, 92 000 néző. ***Vezette:*** Korelus (csehszlovák).

AUSZTRIA: Fraydl – Trubrig, Stotz, Hasenkopf – Hanappi, Koller – Nemec, Knoll, Buzek, E. Hof, Rafreider.

MAGYARORSZÁG: GROSICS Gyula *(Tatabányai Bányász SC, 76/-)* – MÁTRAI Sándor *(Ferencvárosi TC, 34/-)*, SIPOS Ferenc *(MTK, 38/-)*, SÓVÁRI Kálmán *(Újpesti Dózsa SC, 4/-)* – SOLYMOSI Ernő *(Újpesti Dózsa SC, 10/2)*, KOTÁSZ Antal *(Bp. Honvéd SE, 36/-)* – SÁNDOR Károly *(MTK, 56/23)*, BOZSIK József *(Bp. Honvéd SE, 96/10)*, TICHY Lajos *(Bp. Honvéd SE, 46/34)*, MONOSTORI II Tivadar *(Dorogi Bányász SC, 4/2)*, FENYVESI Máté dr. *(Ferencvárosi TC, 36/5)*. ***Szövetségi kapitány:*** Baróti Lajos (34).

Csere: Stotz helyett Oslansky a 36., Monostori II Tivadar helyett GÖRÖCS János *(Újpesti Dózsa SC, 27/13)* a 46. percben.

Gólszerző: Tichy Lajos a 9., Rafreider (11-esből) a 14., Oslansky a 81. percben.

Tovább folytatódott az osztrákok sikersorozata – most azonban némi szerencsével. A mérkőzés ugyanis úgy indult, hogy a magyar csapat biztosan nyer. Már néhány percnyi játék után *Bozsik* ragyogó átadásából *Monostori* szabályos gólt lőtt, amit a játékvezető les címén nem adott meg. Néhány perccel később *Tichy* szabadrúgásából már szabályos gólt szerzett a magyar csapat, ám az osztrák csapat *Buzek* műesésért megítélt 11-esből egyenlített. Sokáig úgy látszott, hogy döntetlen marad a találkozó, kilenc perccel a befejezés előtt azonban *Oslansky* egy rövidre sikerült felszabadítást követően húsz méterről, kapásból, irtózatos erővel a bal sarokba vágta a labdát.

376.

MAGYARORSZÁG–HOLLANDIA 3:3 (2:2)

Világbajnoki selejtező, Európa, 4. csoport (7. világbajnokság – Chile), 1961. október 22., Budapest, Népstadion, 30 000 néző. ***Vezette:*** Phillips (skót).

MAGYARORSZÁG: GROSICS Gyula *(Tatabányai Bányász SC, 77/-)* – MÁTRAI Sándor *(Ferencvárosi TC, 35/-)*, SIPOS Ferenc *(MTK, 39/-)*, SÓVÁRI Kálmán *(Újpesti Dózsa SC, 5/-)* – SOLYMOSI Ernő *(Újpesti Dózsa SC, 11/2)*, KOTÁSZ Antal *(Bp. Honvéd SE, 37/-)* – SÁNDOR Károly *(MTK, 57/23)*, GÖRÖCS János *(Újpesti Dózsa SC, 28/14)*, TICHY Lajos *(Bp. Honvéd SE, 47/35)*, MONOSTORI II Tivadar *(Dorogi Bányász SC, 5/3)*, FENYVESI Máté dr. *(Ferencvárosi TC, 37/5)*. ***Szövetségi kapitány:*** Baróti Lajos (35).

HOLLANDIA: Graafland – Wiersma, Pronk, Veldhoen – Kreijermaat, Muller – Van der Kuil, Groot, Van der Linden, Van der Gijp, Bosselaar.

Gólszerző: Van der Linden a 8., Van der Linden a 14., Monostori II Tivadar a 19., Göröcs János a 21., Groot az 56., Tichy Lajos a 80. percben.

Világbajnoki selejtező – tét nélkül, hiszen a magyar csapat előtt már Berlinben megnyílt az út Chilébe. A tétnélküliség rá is nyomta bélyegét a magyar csapat játékára, egyszerűen szív és lélek nélkül játszott az együttes. A védelem rövidzárlatot kapott (különösen *Sipos* követett el sok helyezkedési hibát), s így történt meg, hogy az első negyedóra végén a hollandok már 2:0-ra vezettek, sőt, a magyarok egyenlítése (s kihagyott helyzetei) után a harmadik gólt is ők szerezték meg. A kétségbeesetten hajrázó magyar csapatnak minden erejét össze kellett szednie, hogy legalább az egyik pontot itthon tartsa.

377.

CHILE–MAGYARORSZÁG 5:1 (2:0)

1961. december 9., Santiago, Estadio Nacional, 55 000 néző. ***Vezette:*** Armenthal (uruguayi).

CHILE: Escuti – Cruz, R. Sánchez, Valdes – Contreras, Rojas – Moreno, Toro, Landa, Fouilloux, L. Sánchez.

MAGYARORSZÁG: GROSICS Gyula *(Tatabányai Bányász SC, 78/-)* – MÁTRAI Sándor *(Ferencvárosi TC, 36/-)*, SIPOS Ferenc *(MTK, 40/-)*, DALNOKI Jenő *(Ferencvárosi TC, 13/-)* – SOLYMOSI Ernő *(Újpesti Dózsa SC, 12/2)*, BUNDZSÁK Dezső *(Vasas SC, 25/1)* – GÖRÖCS János *(Újpesti Dózsa SC, 29/14)*, BOZSIK József *(Bp. Honvéd SE, 97/10)*, ALBERT Flórián *(Ferencvárosi TC, 19/11)*, TICHY Lajos *(Bp. Honvéd SE, 48/36)*, FENYVESI Máté dr. *(Ferencvárosi TC, 38/5)*. ***Szövetségi kapitány:*** Baróti Lajos (36).

Csere: Fouilloux helyett Sepulvada a 46., Grosics Gyula helyett SZENTMIHÁLYI Antal *(Vasas SC, 1/-)* a 46., Dalnoki Jenő helyett SÓVÁRI Kálmán *(Újpesti Dózsa SC, 6/-)* a 46., Bozsik József helyett MACHOS Ferenc *(Vasas SC, 22/10)* a 46. percben.

Gólszerző: Landa a 24., Landa a 34., L. Sánchez a 46., L. Sánchez az 58., Sepulvada (11-esből) a 70., Tichy Lajos (11-esből) a 85. percben.

A magyar csapat vezetői amolyan „felderítő útnak" szánták ezt a portyát a világbajnokság előtt fél esztendővel. Az időzítés azonban nem a legjobban sikerült: akklimatizálódásra nem volt alkalmuk a játékosoknak, sokan gyomorbántalmakra is panaszkodtak, így a legyengült, rossz fizikai állapotban lévő magyar csapat a forró dél-amerikai nyárban kevés ellenállást tanúsított ellenfelével szemben.

378.

CHILE–MAGYARORSZÁG 0:0

1961. december 13., Santiago, Estadio Nacional, 42 000 néző. ***Vezette:*** Moreno (uruguayi).

CHILE: Escuti – Valdes, R. Sánchez, Rodriguez – Cruz, Sepulvada – Moreno, Toro, Landa, Fouilloux, L. Sánchez.

MAGYARORSZÁG: GROSICS Gyula *(Tatabányai Bányász SC, 79/-)* – MÁTRAI Sándor *(Ferencvárosi TC, 37/-)*, MÉSZÖLY Kálmán *(Vasas SC, 1/-)*, SÓVÁRI Kálmán *(Újpesti Dózsa SC, 7/-)* – SOLYMOSI Ernő *(Újpesti Dózsa SC, 13/2)*, SIPOS Ferenc *(MTK, 41/-)* – KUHARSZKI Béla *(Újpesti Dózsa SC, 5/-)*, GÖRÖCS János *(Újpesti Dózsa SC, 30/14)*, ALBERT Flórián *(Ferencvárosi TC, 20/11)*, TICHY Lajos *(Bp. Honvéd SE, 49/36)*, FENYVESI Máté dr. *(Ferencvárosi TC, 39/5)*. ***Szövetségi kapitány:*** Baróti Lajos (37).

Csere: Rodriguez helyett Carrasco a 75., Moreno helyett Tobar a 75., Kuharszki Béla helyett FARKAS János *(Vasas SC, 1/-)* a 75., Göröcs János helyett BOZSIK József *(Bp. Honvéd SE, 98/10)* a 75., Albert Flórián helyett MACHOS Ferenc *(Vasas SC, 23/10)* a 75. percben.

Elég volt néhány nap, és már „otthonosan" érezte magát a magyar csapat Santiagóban. A második mérkőzésen a magyar csapat lényegesen jobban szerepelt, különösen a védelem játszott elsőrangúan, amely szilárd falat alkotott kapuja előtt. Még a győzelmet is megszerezhettük volna: a 28. percben *Tichy* nagyerejű szabadrúgása a felső lécről a gólvonal mögé pattant, *Escuti* már csak ezután tudta megkaparintani a labdát, a játékvezető azonban érthetetlen módon nem ítélte meg a gólt.

379.

URUGUAY–MAGYARORSZÁG 1:1 (1:0)

1961. december 23., Montevideo, Estadio Centenario, 22 000 néző. ***Vezette:*** Ventori (argentin).

URUGUAY: Dogliotti – Troche, Malinowski, J. González – De Souza, Alvarez – Mattera, Oyarbide, Sasia, Douksas, Escalada.

MAGYARORSZÁG: GROSICS Gyula *(Tatabányai Bányász SC, 80/-)* – MÁTRAI Sándor *(Ferencvárosi TC, 38/-)*, MÉSZÖLY Kálmán *(Vasas SC, 2/-)*, DALNOKI Jenő *(Ferencvárosi TC, 14/-)* – SOLYMOSI Ernő *(Újpesti Dózsa SC, 14/3)*, SIPOS Ferenc *(MTK, 42/-)* – FARKAS János *(Vasas SC, 2/-)*, GÖRÖCS János *(Újpesti Dózsa SC, 31/14)*, ALBERT Flórián *(Ferencvárosi TC, 21/11)*, TICHY Lajos *(Bp. Honvéd SE, 50/36)*, FENYVESI Máté dr. *(Ferencvárosi TC, 40/5)*. ***Szövetségi kapitány:*** Baróti Lajos (38).

Csere: Göröcs János helyett BOZSIK József *(Bp. Honvéd SE, 99/10)* a 75. percben.

Gólszerző: Escalada a 25., Solymosi Ernő az 56. percben.

A magyar csapat már hozzászokott a dél-amerikai éghajlathoz, mely a játékban is megmutatkozott: a 90 perc alatt tartós fölényt harcolt ki a „Gólt nem kapni!" jelszóval védekező uruguayiak ellen. Helyzeteik is akadtak, de ezúttal vagy a magyar csatárok céloztak pontatlanul, vagy a nagyszerű formában védő *Dogliotti* hárított. Érdekesség, hogy „mindhárom gól" távoli lövésből született: *Escalada* 18 méteres szabadrúgásból szerzett vezetést a hazaiaknak, az első félidő közepén *Sipos* 35 méterről bombázott a bal felső sarokba (a játékvezető azonban les címén nem adta meg a gólt!), *Solymosi* pedig 25 méteres kapáslövésből egyenlített.

380.

MAGYARORSZÁG–URUGUAY 1:1 (0:0)

1962. április 18., Budapest, Népstadion, 80 000 néző. ***Vezette:*** Tesanics (jugoszláv).

MAGYARORSZÁG: GROSICS Gyula *(Tatabányai Bányász SC, 81/-)* – MÁTRAI Sándor *(Ferencvárosi TC, 39/-)*, MÉSZÖLY Kálmán *(Vasas SC, 3/-)*, SÁROSI László *(Vasas SC, 23/-)* – SOLYMOSI Ernő *(Újpesti Dózsa SC, 15/3)*, SIPOS Ferenc *(MTK, 43/-)* – FARKAS János *(Vasas SC, 3/-)*, BOZSIK József *(Bp. Honvéd SE, 100/11)*, ALBERT Flórián *(Ferencvárosi TC, 22/11)*, TICHY Lajos *(Bp. Honvéd SE, 51/36)*, FENYVESI Máté dr. *(Ferencvárosi TC, 41/5)*. ***Szövetségi kapitány:*** Baróti Lajos (39).

URUGUAY: Sosa – Troche, Gonçalvez, Majenski – J. González, P. Cubillas – L. Cubillas, H. Silva, Sasia, Douksas, Escalada.

Csere: L. Cubillas helyett Langón a 35., P. Cubillas helyett De Souza a 46., Tichy Lajos helyett RÁKOSI Gyula *(Ferencvárosi TC, 2/-)* a 64., Sosa helyett Maidana a 73. percben.

Gólszerző: H. Silva az 58., Bozsik József a 65. percben.

A két himnusz elhangzása után a 100. válogatottságát ünneplő *Bozsik Józsefet* köszöntötték. A jubiláns fedezet meghálálva a feléje irányuló szeretetet, pazarul játszott, jobbnál jobb labdákat adott a csatársornak, melynek következtében támadóink állandó ostrom alatt tartották *Sosa* kapuját. Ennek ellenére mégis a vendégek szereztek vezetést: *Silva* az ötösön hanyatt vetődve rúgta a hálóba a labdát. A magyar csapat nem vesztette el a támadókedvét, s hamarosan egyenlített: *„Sipos szerezte meg a labdát, Rákosi elé játszott, Rákosi a kapu felé törő Bozsikot szöktette, Bozsik két csellel kapura tört, s nyolc méterről félmagasan a kapu jobb oldalába lőtt."* Parádés búcsú...

A századik...

Bozsik József szívrepesve várta ezt a napot. Amikor belépett a Népstadion öltözőjébe, úgy érezte, mintha mellbevágták volna. A szíve sebesebben vert, s valami szorongás fojtogatta a torkát. Leült a padra a 8-as számú mez mellé. Megfordította, s egy ideig tűnődve nézte...

– Aztán nyugodtan, ne idegeskedj fiam! – bökte oldalba *Sándor Karcsi.*

Nevetett, de nem szólt. Talán nem akart kizökkenni abból a hangulatból, amellyel ez a jubileum eltöltötte.

– Mire gondolsz Cucu?

– *Arra, hogy a pályán egy negyedszázad rohant el felettem. Eszembe jutott az a nap, amikor tíz éves koromban a kispesti pálya bejárata előtt sírva fakadtam, mert a kapu szigorú őre nem engedett be a nézőtérre. Akkor arra gondoltam: no várjatok csak, fogtok ti még nekem tapsolni! Még fel sem száradtak a könnyeim, amikor Purczeld Feri bácsi, későbbi tanítómesterem belökdösött a kiskapun. Kispesten ragadtam! 1943-ban játszottam először a KAC csapatában, négy évvel később a magyar válogatottban. 9:0-ra vertük az albánokat. Részese voltam olyan sikereknek, mint az olaszok elleni 3:0, az angolok elleni 6:3 és 7:1. S nem hiányoztam a válogatottból akkor sem, amikor a világbajnokságon 4:2-re győztük le Uruguayt, s ugyanennyire a brazilokat. Bebarangoltam szinte az egész világot... S most vége!...*

Nem nézett fel. Befűzte cipőjét, feszesre húzta magán a mezt s elindult bemelegíteni. Néhány perccel később pedig megjelent a magyar válogatott élén, hogy századszor vezesse rohamra a legjobb tizenegyünket!

381.

MAGYARORSZÁG–TÖRÖKORSZÁG 2:1 (1:1)

1962. április 29., Budapest, Népstadion, 40 000 néző. ***Vezette:*** Bajics (jugoszláv).

MAGYARORSZÁG: ILKU I István *(Dorogi Bányász SC, 5/-)* – MÁTRAI Sándor *(Ferencvárosi TC, 40/-)*, MÉSZÖLY Kálmán *(Vasas SC, 4/-)*, SÁROSI László *(Vasas SC, 24/-)* – SOLYMOSI Ernő *(Újpesti Dózsa SC, 16/4)*, SIPOS Ferenc *(MTK, 44/-)* – SÁNDOR Károly *(MTK, 58/23)*, GÖRÖCS János *(Újpesti Dózsa SC, 32/15)*, ALBERT Flórián *(Ferencvárosi TC, 23/11)*, TICHY Lajos *(Bp. Honvéd SE, 52/36)*, FENYVESI Máté dr. *(Ferencvárosi TC, 42/5)*. ***Szövetségi kapitány:*** Baróti Lajos (40).

TÖRÖKORSZÁG: Turgay – B. Ahmet, Naçi, K. Ahmet – Suat, Mustafa – Ogün, Reçep, Seref, Talat, Çandan.

Csere: Albert Flórián helyett RÁKOSI Gyula *(Ferencvárosi TC, 3/-)* a 46., Reçep helyett Yüksel a 46., Sándor Károly helyett FARKAS János *(Vasas SC, 4/-)* a 62., Yüksel helyett Nevzat a 69. percben.

Gólszerző: Talat a 28., Solymosi Ernő a 31., Göröcs János a 66. percben.

A chilei világbajnokság előtti utolsó felkészülési mérkőzésen a csatársor tagjaiból hiányzott minden elgondolás, lendület, kapuratörési szándék, helyzetfelismerés, s bár egymás után vezettük a támadásokat, ezeket a szolid török védelem is könyen megállította. A sok felesleges adogatás a csatárok pontatlan lövése ismét megbosszulta magát: a vendégcsapat megszerezte a vezetést. Némi vigaszt jelentett, hogy *Solymosi* megunta a csatárok „packázásait", s 30 méterről bombagólt lőtt. A második félidőben alacsony színvonalú volt a játék, s bár a győzelmet nagy keservesen megszerezte a magyar csapat, a közönség elégedetlenül hagyta el a Népstadiont.

382.

MAGYARORSZÁG–ANGLIA 2:1 (1:0)

Világbajnoki csoportmérkőzés, 4. csoport (7. világbajnokság – Chile), 1962. május 31., Rancagua, 9000 néző. ***Vezette:*** Leo Horn (holland).

MAGYARORSZÁG: GROSICS Gyula *(Tatabányai Bányász SC, 82/-)* – MÁTRAI Sándor *(Ferencvárosi TC, 41/-)*, MÉSZÖLY Kálmán *(Vasas SC, 5/-)*, SÁROSI László *(Vasas SC, 25/-)* – SOLYMOSI Ernő *(Újpesti Dózsa SC, 17/4)*, SIPOS Ferenc *(MTK, 45/-)* – SÁNDOR Károly *(MTK, 59/23)*, RÁKOSI Gyula *(Ferencvárosi TC, 4/-)*, ALBERT Flórián *(Ferencvárosi TC, 24/12)*, TICHY Lajos *(Bp. Honvéd SE, 53/37)*, FENYVESI Máté dr. *(Ferencvárosi TC, 43/5)*. ***Szövetségi kapitány:*** Baróti Lajos (41).

ANGLIA: Springett – Armfield, Norman, Wilson – Moore, Flowers – Douglas, Greaves, Hitchens, Haynes, R. Charlton.

Gólszerző: Tichy Lajos a 17., Flowers (11-esből) az 57., Albert Flórián a 73. percben.

Rá sem lehetett ismerni a két héttel ezelőtti magyar csapatra: az első perctől kezdve lelkesen küzdött. Kitűnő volt a taktika is: elöl csak *Sándor, Albert* és *Tichy* maradt. *Rákosi* elsősorban az angolok játékmesterének, *Greavesnek* a kikapcsolására törekedett, s *Fenyvesi* is sokat húzódott hátra a védelem segítésére. A vezető gól is parádésnak mondható: *Tichy* 20 méterről bombázott az angol kapus feje felett a hálóba. Az angolok vitatható góllal egyenlítettek: egy szögletrúgás után ugyanis *Grosicsot* ellökték, így került a labda *Greaves* elé, aki kapura lőtt, s *Sárosi* már csak kézzel tudta kiütni a labdát. A játékvezető azonban nem szabadrúgást, hanem tizenegyest ítélt. A 73. percben *Albert* eldöntötte a mérkőzés sorsát: sorra kicselezve az angol védelem játékosait, olyan gólt lőtt, mint évekkel előbb az NSZK csapatának.

383.

MAGYARORSZÁG–BULGÁRIA 6:1 (4:0)

Világbajnoki csoportmérkőzés, 4. csoport (7. világbajnokság – Chile), 1962. június 3., Rancagua, 9000 néző. ***Vezette:*** Gardeazabal (spanyol).

MAGYARORSZÁG: ILKU I István *(Dorogi Bányász SC, 6/-)* – MÁTRAI Sándor *(Ferencvárosi TC, 42/-)*, MÉSZÖLY Kálmán *(Vasas SC, 6/-)*, SÁROSI László *(Vasas SC, 26/-)* – SOLYMOSI Ernő *(Újpesti Dózsa SC, 18/5)*, SIPOS Ferenc *(MTK, 46/-)* – SÁNDOR Károly *(MTK, 60/23)*, GÖRÖCS János *(Újpesti Dózsa SC, 33/15)*, ALBERT Flórián *(Ferencvárosi TC, 25/15)*, TICHY Lajos *(Bp. Honvéd SE, 54/39)*, FENYVESI Máté dr. *(Ferencvárosi TC, 44/5)*. ***Szövetségi kapitány:*** Baróti Lajos (42).

BULGÁRIA: Najdenov – Rakarov, Dimitrov, Kitov – D. Kosztov, Kovacsev – Szokolov, Velicskov, Aszparuhov, Kolev, Dermendzsiev.

Gólszerző: Albert Flórián az 1., Albert Flórián a 6., Tichy Lajos a 8., Solymosi Ernő 12., Albert Flórián az 53., Szokolov a 64., Tichy Lajos a 70. percben.

Senki sem számított arra, hogy a magyar válogatott már az első negyedórában 4:0-ra vezet a bolgárok ellen, hiszen az eddigi mérkőzések eredményei rendkívül szoros küzdelmekre utaltak. A magyar csapat azonban huszárosan rohamozott, a bolgárokon pedig ismét erőt vett a „magyar betegség": egyszerűen képtelenek voltak ellenállni a kitűnő formába lendült magyar csatársornak. *„A bolgárok szerintem nem játszottak igazi képességeikhez mérten* – nyilatkozta a Népsport tudósítójának a mérkőzés után *Baróti Lajos* szövetségi kapitány –, *s ez is közrejátszott nagy arányú győzelmünkben. Ritkán fordul elő az, hogy egy csapatnak úgy kijöjjön a lépés, ahogy a mieinknek kijött az első negyedórában."*

384.

MAGYARORSZÁG–ARGENTÍNA 0:0

Világbajnoki csoportmérkőzés, 4. csoport (7. világbajnokság – Chile), 1962. június 6., Rancagua, 5000 néző. ***Vezette:*** Yamasaki (perui).

MAGYARORSZÁG: GROSICS Gyula *(Tatabányai Bányász SC, 83/-)* – MÁTRAI Sándor *(Ferencvárosi TC, 43/-)*, MÉSZÖLY Kálmán *(Vasas SC, 7/-)*, SÁROSI László *(Vasas SC, 27/-)* – SOLYMOSI Ernő *(Újpesti Dózsa SC, 19/5)*, SIPOS Ferenc *(MTK, 47/-)* – KUHARSZKI Béla *(Újpesti Dózsa SC, 6/-)*, GÖRÖCS János *(Újpesti Dózsa SC, 34/15)*, TICHY Lajos *(Bp. Honvéd SE, 55/39)*, MONOSTORI II Tivadar *(Dorogi Bányász SC, 6/3)*, RAKOSI Gyula *(Ferencvárosi TC, 5/-)*. ***Szövetségi kapitány:*** Baróti Lajos (43).

ARGENTÍNA: Domínguez – Saínz, Delgado, Marzolini – Cap, Sacchi – Facundo, Pando, Pagani, Oleniak, González.

Hősies játékkal harcolta ki a csoportelsőséget a csapatunk. Az argentin csapat számára a továbbjutás „életkérdés" volt, ezért mindent egy lapra tettek fel: támadtak és támadtak. Már a mérkőzés kezdetén *Grosics* óriási bravúrjaira volt szükség, hogy hárítani tudja a veszélyes lövéseket. A 18. percben *Göröcs* villámgyors kitöréssel egyedül rohant a kapu felé, már-már lövésre lendült a lába, amikor a combjához kapott és lesántikált a pályáról. Ettől kezdve gyakorlatilag tíz emberrel játszott a magyar csapat (annak ellenére, hogy *Göröcs* a második félidőben a jobbszélen statisztált). A nagy argentin fölény ellenére is – 22 szögletet rúgtak ellenfeleink – nekünk volt több gólhelyzetünk: az 50. percben a tisztán álló *Monostori* a kapusba vágta a labdát, az 57. percben pedig *Tichy* átcselezte magát a védőkön, de mellé lőtt.

385.

CSEHSZLOVÁKIA–MAGYARORSZÁG 1:0 (1:0)

Világbajnoki negyeddöntő, (7. világbajnokság – Chile), 1962. június 10., Rancagua, 14 000 néző. ***Vezette:*** Latisev (szovjet).

CSEHSZLOVÁKIA: Schrojf – Lála, Popluhár, L. Novák – Pluskal, Masopust – T. Pospíchal, Scherer, Kadraba, Kvasnák, J. Jelinek.

MAGYARORSZÁG: GROSICS Gyula *(Tatabányai Bányász SC, 84/-)* – MÁTRAI Sándor *(Ferencvárosi TC, 44/-)*, MÉSZÖLY Kálmán *(Vasas SC, 8/-)*, SÁROSI László *(Vasas SC, 28/-)* – SOLYMOSI Ernő *(Újpesti Dózsa SC, 20/5)*, SIPOS Ferenc *(MTK, 48/-)* – SÁNDOR Károly *(MTK, 61/23)*, RÁKOSI Gyula *(Ferencvárosi TC, 6/-)*, ALBERT Flórián *(Ferencvárosi TC, 26/15)*, TICHY Lajos *(Bp. Honvéd SE, 56/39)*, FENYVESI Máté dr. *(Ferencvárosi TC, 45/5)*. ***Szövetségi kapitány:*** Baróti Lajos (44).

Gólszerző: Scherer a 13. percben.

A csehszlovákok csatársorukba három új játékost állítottak be, nyilván azért, mert az előző mérkőzéseken a spanyolok (1:0) és a brazilok (0:0) ellen mindössze egy gólt lőttek. A helyzet azonban most sem változott: a felfrissített csatársor is csak egy gólt tudott elérni, viszont a betonvédelem a magyar csatársornak is ellenállt, és *Schrojf* kapussal az élen még a legveszélyesebb támadásokat is visszaverte. (Hacsak azt az esetet nem vesszük figyelembe, amikor a 28. percben *Tichy* szabadrúgásából a labda túljutott a gólvonalon, de *Latisev* játékvezető másként látta. Így hát a csehszlovákok egyetlen szerény és nagyon is szerencsés góllal továbbjutottak, mert hiába támadta szinte végig a második 45 percet a magyar csapat, játékosaink fokról fokra idegesebbé váltak, s a kínálkozó sok-sok helyzetet kihasználatlanul hagyták.

386.

AUSZTRIA–MAGYARORSZÁG 1:2 (0:1)

1962. június 24., Bécs, Práter-stadion, 75 000 néző. ***Vezette:*** Dusch (NSZK-beli).

AUSZTRIA: Fraydl – Halla, Stotz, Löser – Puschnik, Koller – Kohlhauser, Senekowitsch, Nemec, Fiala, Rafreider.

MAGYARORSZÁG: GROSICS Gyula *(Tatabányai Bányász SC, 85/-)* – MÁTRAI Sándor *(Ferencvárosi TC, 45/-)*, MÉSZÖLY Kálmán *(Vasas SC, 9/-)*, SÁROSI László *(Vasas SC, 29/-)* – NAGY István *(MTK, 2/-)*, SIPOS Ferenc *(MTK, 49/-)* – SÁNDOR Károly *(MTK, 62/23)*, RÁKOSI Gyula *(Ferencvárosi TC, 7/-)*, ALBERT Flórián *(Ferencvárosi TC, 27/15)*, TICHY Lajos *(Bp. Honvéd SE, 57/41)*, FENYVESI Máté dr. *(Ferencvárosi TC, 46/5)*. ***Szövetségi kapitány:*** Baróti Lajos (45).

Csere: Löser helyett Hasenkopf a 46., Puschnik helyett Knoll a 46., Sándor Károly helyett IHÁSZ Kálmán *(Vasas SC, 1/-)* az 51. percben.

Gólszerző: Tichy Lajos a 42., Nemec a 61., Tichy Lajos a 63. percben.

Az osztrák szurkolók győzelemre számítottak a világbajnokságot megjárt magyar válogatott ellen. (Ausztria könnyelműen lemondta a világbajnoki részvételt.) A magyar csapat azonban keresztülhúzta az osztrákok számításait: folytatódott a chilei forma, játékosaink nemcsak az osztrák válogatottat, hanem a hőséget és a fáradtságot is le tudták győzni. Csatársorunk tagjai ismét nagyon sok gólhelyzetet dolgoztak ki, ez elsősorban annak volt köszönhető, hogy az *Albert–Tichy* kettős összeszokott játékot nyújtott. A második magyar gól kiváltotta a már megszokott Práter-beli vihart: a játékosok és a közönség tiltakozott (szódás és sörösüvegek, ülőpárnák röpködtek a játéktérre), mert úgy látták, hogy *Tichy* leshelyzetből lőtt az osztrák kapuba.

387.

LENGYELORSZÁG–MAGYARORSZÁG 0:2 (0:2)

1962. szeptember 2., Poznan, Warta-stadion, 40 000 néző. ***Vezette:*** Lukjanov (szovjet).

LENGYELORSZÁG: Szymkowiak – Szczepanski, Oslizio, Kawula – Neiroba, Grzegorczyk - Faber, Brychczy, Musialek, E. Pol, Lentner.

MAGYARORSZÁG: SZENTMIHÁLYI Antal *(Vasas SC, 2/-)* – MÁTRAI Sándor *(Ferencvárosi TC, 46/-)*, MÉSZÖLY Kálmán *(Vasas SC, 10/-)*, SÁROSI László *(Vasas SC, 30/-)* – SOLYMOSI Ernő *(Újpesti Dózsa SC, 21/5)*, SIPOS Ferenc *(MTK, 50/-)* – RÁKOSI Gyula *(Ferencvárosi TC, 8/-)*, GÖRÖCS János *(Újpesti Dózsa SC, 35/16)*, MACHOS Ferenc *(Vasas SC, 24/10)*, TICHY Lajos *(Bp. Honvéd SE, 58/42)*, FENYVESI Máté dr. *(Ferencvárosi TC, 47/5)*. ***Szövetségi kapitány:*** Baróti Lajos (46).

Csere: Musialek helyett Gajda a 46., Sipos Ferenc helyett NAGY István *(MTK, 3/-)* a 73., Rákosi Gyula helyett MONOSTORI II Tivadar *(Dorogi Bányász SC, 7/3)* a 77., Faber helyett Galeczka a 80. percben.

Gólszerző: Tichy Lajos (11-esből) a 11., Göröcs János a 36. percben.

A lengyel válogatott legutóbbi öt mérkőzésén nem szenvedett vereséget, s arra készült, hogy legyőzze a magyarokat. A találkozó azonban ismét sima magyar győzelmet hozott. Igaz, ebben része volt a kitűnően bíráskodó *Lukjanov* játékvezetőnek, aki egy perccel *Tichy* 11-es gólja után kellő bátorsággal rendelkezett, hogy a lengyel szurkolók viharos tiltakozása ellenére se ítélje meg a lengyel balszélső öt méteres lesről rúgott gólját. A 36. percben *Göröcs* tovább növelte előnyünket, s ezután a magyar csapat már csak arra vigyázott, hogy megtartsa előnyét.

388.

MAGYARORSZÁG–JUGOSZLÁVIA 0:1 (0:0)

1962. október 14., Budapest, Népstadion, 40 000 néző. ***Vezette:*** Seipelt (osztrák).

MAGYARORSZÁG: GROSICS Gyula *(Tatabányai Bányász SC, 86/-)* – MÁTRAI Sándor *(Ferencvárosi TC, 47/-)*, MÉSZÖLY Kálmán *(Vasas SC, 11/-)*, SÓVÁRI Kálmán *(Újpesti Dózsa SC, 8/-)* – SOLYMOSI Ernő *(Újpesti Dózsa SC, 22/5)*, SIPOS Ferenc *(MTK, 51/-)* – BENE Ferenc *(Újpesti Dózsa SC, 1/-)*, GÖRÖCS János *(Újpesti Dózsa SC, 36/16)*, MACHOS Ferenc *(Vasas SC, 25/10)*, RÁKOSI Gyula *(Ferencvárosi TC, 9/-)*, FENYVESI Máté dr. *(Ferencvárosi TC, 48/5)*. ***Szövetségi kapitány:*** Baróti Lajos (47).

JUGOSZLÁVIA: Soskics – Szvinjarevics, Vaszovics, Juszufi – Radakovics, Perusics – Szamardzsics, Vukelics, Jerkovics, Galics, Skoblar.

Csere: Grosics Gyula helyett SZENTMIHÁLYI Antal *(Vasas SC, 3/-)* a 4., Rákosi Gyula helyett FARKAS János *(Vasas SC, 5/-)* a 80. percben.

Gólszerző: Galics a 70. percben.

„Kettős búcsúmérkőzés" volt a találkozó. Az egyik búcsú örökké emlékezetes marad: ezen a találkozón állt utoljára a magyar válogatott kapujában *Grosics Gyula,* minden idők legnagyobb magyar kapusa. Mindössze négy percig védett... A másik búcsú szomorú: ami 31 évig nem sikerült a jugoszlávoknak, azt éppen Budapesten érték el, legyőzték a magyar válogatottat. Pedig győzhettünk volna mi is, különösen az első félidőben: a 24. percben *Fenyvesi* a 11-es ponton „lyukat rúgott", a 35. percben *Solymosi* 18 méteres szabadrúgását védte bravúrral *Soskics,* a 45. percben pedig *Szvinjarevics* hazaadását *Juszufi* csak a gólvonalról tudta kivágni.

Valami szép is történt ezen a mérkőzésen. S ez *Grosics Gyula* búcsúja volt. Talán ez a hattyúdal nem volt olyan teljes, mint tavaly *Bozsik Józsefé,* aki búcsúmérkőzését végigjátszhatta és góllal mondott istenhozzádot a magyar közönségnek. Nem, *Grosics Gyula* búcsúja szinte jelképes volt, csak pár percnyi védés a kapuban. Utoljára még magához ölelte a labdát, majd amikor egy lövés elzúgott a kapuja mellett, integetni kezdett kifelé:

– *Megyek már, megyek, jöhet a Szentmihályi, aki a helyemre áll!*

A közönség vastapssal kísérte a kapus távozását. Mint kapusnak, ez volt a legkönnyebb mérkőzése, mint embernek a legnehezebb. Sokáig maga elé meredve ült a kispadon, alig lehetett szóra bírni.

– Mire gondol most?

– *Gondolatban bekalandoztam azokat a tájakat, ahol jártam, végigéltem a sikereket és a kudarcokat. Volt mindkettőben részem. Legemlékezetesebb sikernek az angolok ellen Londonban elért 6:3-at, legnehezebb ellenfélnek pedig az 1954-es világbajnokságon játszó brazil és uruguayi csapatot tartom. Kudarcnak? Minden kapott gólt. Mert szerintem egy kapus a győztes mérkőzéseken is egy kicsit vesztes, ha gólt kap. S most nem arra gondolok, hogy mit írtak róla: hibázott-e vagy vétlen volt-e a gólban. Minden kapott gólt személyes kudarcomnak tekintettem. Szerettem a kapuban állni, szerettem játszani, s a labdarúgást ma is olyan olthatatlanul szomjazom, mint amikor dorogi kisfiúként a végtelenbe nyúló rongylabda csaták részese voltam. Pedig még csak... 37 éves vagyok.*

389.

MAGYARORSZÁG–AUSZTRIA 2:0 (1:0)

1962. október 28., Budapest, Népstadion, 65 000 néző. ***Vezette:*** Kandlbinder (NSZK-beli).

MAGYARORSZÁG: SZENTMIHÁLYI Antal *(Vasas SC, 4/-)* – MÁTRAI Sándor *(Ferencvárosi TC, 48/-)*, MÉSZÖLY Kálmán *(Vasas SC, 12/-)*, SÓVÁRI Kálmán *(Újpesti Dózsa SC, 9/-)* – SOLYMOSI Ernő *(Újpesti Dózsa SC, 23/5)*, SIPOS Ferenc *(MTK, 52/-)* – SÁNDOR Károly *(MTK, 63/24)*, GÖRÖCS János *(Újpesti Dózsa SC, 37/17)*, ALBERT Flórián *(Ferencvárosi TC, 28/15)*, TICHY Lajos *(Bp. Honvéd SE, 59/42)*, FENYVESI Máté dr. *(Ferencvárosi TC, 49/5)*. ***Szövetségi kapitány:*** Baróti Lajos (48).

AUSZTRIA: Szanwald – Kainrath, Glechner, Hasenkopf – Windisch, Koller – Kaltenbrunner II, Gager, Nemec, Flögel, Rafreider.

Csere: Kaltenbrunner II helyett Hirnschroth a 77. percben.

Gólszerző: Göröcs János a 23., Sándor Károly a 90. percben.

A találkozón a magyar csapat kezdett jobban, az 5. percben *Albert* estében kapura kanyarított labdáját hárította bravúrosan *Szanwald,* a 10. percben pedig a szemfüles *Sándor* lövése a kapufáról pattant vissza. Az első magyar gól elindítója is *Sándor* volt, ketten is megtámadták, ő *Alberthoz* gurította a labdát, aki az előrefutó *Göröcs* elé játszott, s az újpesti összekötő átcikázva a rátámadó védőkön a jobb sarokba lőtt. A második félidőben sokáig kellett várni a gólra, egészen az utolsó percig, amikor *Sándor* lövése *Szanwald* könyökéről a jobb felső sarokba pattant. *„Ilyen a sors!* – nyilatkozta a mérkőzés végén *Koller,* az osztrákok csapatkapitánya. – *Mi játszottunk, s a magyarok lőtték a gólokat."*

390.

MAGYARORSZÁG–WALES 3:1 (2:1)

Nemzetek Európa Kupája selejtező, 1. forduló (II. Európa-bajnokság – Spanyolország), 1962. november 7., Budapest, Népstadion, 40 000 néző. ***Vezette:*** Kowal (lengyel).

MAGYARORSZÁG: SZENTMIHÁLYI Antal *(Vasas SC, 5/-)* – MÁTRAI Sándor *(Ferencvárosi TC, 49/-)*, MÉSZÖLY Kálmán *(Vasas SC, 13/-)*, SÓVÁRI Kálmán *(Újpesti Dózsa SC, 10/-)* – SOLYMOSI Ernő *(Újpesti Dózsa SC, 24/5)*, SIPOS Ferenc *(MTK, 53/-)* – SÁNDOR Károly *(MTK, 64/25)*, GÖRÖCS János *(Újpesti Dózsa SC, 38/17)*, ALBERT Flórián *(Ferencvárosi TC, 29/16)*, TICHY Lajos *(Bp. Honvéd SE, 60/43)*, FENYVESI Máté dr. *(Ferencvárosi TC, 50/5)*. ***Szövetségi kapitány:*** Baróti Lajos (49).

WALES: Millington – S. Williams, Nurse, Hopkins – Hennessey, Crowe – Medwin, Allchurch, M. Charles, Vernon, B. Jones.

Gólszerző: Albert Flórián a 6., Medwin a 18., Tichy Lajos a 35., Sándor Károly a 48. percben.

Vastapssal jutalmazta a közönség válogatottunk teljesítményét, s kétgólos előnyét a cardiffi visszavágóra. Különösen *Sándor* nyújtott kiemelkedően jó játékot, a 48. percben lőtt góljáról pedig „kiemeléssel" számoltak be a mérkőzésre küldött brit sajtótudósítók: *„A 16-os sarkánál becsapta az őt őrző balhátvédet, majd kicselezte a középhátvédet is, de még mindig nem volt szabad előtte az út, mert a kapus kirohant elé, ekkor azonban a kapus és a jobb kapufa között, tenyérnyi helyen hálóba küldte a harmadik magyar gólt."* (A Daily Mail meg is jegyzi: *„Nekünk azt mondták, hogy Sándor már nyugalomba vonult. Ilyen gólt viszont csak ereje teljében lévő játékos tud lőni.")*

391.

FRANCIAORSZÁG–MAGYARORSZÁG 2:3 (1:2)

1962. november 11., Párizs, Colombesi stadion, 60 000 néző. ***Vezette:*** Gardeazabal (spanyol).

FRANCIAORSZÁG: Bernard – Wendling, Lerond, Rodzik – Maryan, Ferrier – Kopa, Bonnell, Goujon, Di Nallo, Sauvage.

MAGYARORSZÁG: SZENTMIHÁLYI Antal *(Vasas SC, 6/-)* – MÁTRAI Sándor *(Ferencvárosi TC, 50/-)*, MÉSZÖLY Kálmán *(Vasas SC, 14/-)*, SÓVÁRI Kálmán *(Újpesti Dózsa SC, 11/-)* – SOLYMOSI Ernő *(Újpesti Dózsa SC, 25/5)*, SIPOS Ferenc *(MTK, 54/-)* – SÁNDOR Károly *(MTK, 65/25)*, GÖRÖCS János *(Újpesti Dózsa SC, 39/17)*, ALBERT Flórián *(Ferencvárosi TC, 30/16)*, TICHY Lajos *(Bp. Honvéd SE, 61/45)*, FENYVESI Máté dr. *(Ferencvárosi TC, 51/5)*. ***Szövetségi kapitány:*** Baróti Lajos (50).

Csere: Albert Flórián helyett RÁKOSI Gyula *(Ferencvárosi TC, 10/1)* a 24. percben.

Gólszerző: Tichy Lajos a 11., Di Nallo a 18., Rákosi Gyula a 35., Di Nallo a 65., Tichy Lajos a 80. percben.

Négy nappal a Wales elleni mérkőzés után már Párizsban, esős időben lépett pályára a magyar csapat, s az első félidőben ért kellemetlenségek *(Albert* izomhúzódása, majd ezt követő cseréje, *Sándor* sérülése) ellenére megérdemelten nyert. A győzelemben nagy része volt *Tichynek,* aki erőtől duzzadó játékot nyújtott, és két gólt is szerzett. *„Nagyon nehéz körülmények között született meg a győzelem* – nyilatkozta a találkozó lefújása után *Baróti Lajos* szövetségi kapitány. – *Az együttesben mindenki megtette a magáét, és állíthatom, hogy ezúttal egyetlen gyenge pontja sem volt a csapatnak. A francia csapat jobban játszott, mint ahogy vártam."*

392.

WALES–MAGYARORSZÁG 1:1 (1:0)

Nemzetek Európa Kupája selejtező, 1. forduló (II. Európa-bajnokság – Spanyolország), 1963. március 20., Cardiff, Ninian Park, 40 000 néző. ***Vezette:*** Spillanes (ír).

WALES: Hollins – S. Williams, England, G. Williams – Hennessey, Burton – B. Jones, Woosman, Moore, Allchurch, C. Jones.

MAGYARORSZÁG: SZENTMIHÁLYI Antal *(Vasas SC, 7/-)* – MÁTRAI Sándor *(Ferencvárosi TC, 51/-)*, MÉSZÖLY Kálmán *(Vasas SC, 15/-)*, SÁROSI László *(Vasas SC, 31/-)* – SOLYMOSI Ernő *(Újpesti Dózsa SC, 26/5)*, SIPOS Ferenc *(MTK, 55/-)* – SÁNDOR Károly *(MTK, 66/25)*, GÖRÖCS János *(Újpesti Dózsa SC, 40/17)*, ALBERT Flórián *(Ferencvárosi TC, 31/16)*, TICHY Lajos *(Bp. Honvéd SE, 62/46)*, FENYVESI Máté dr. *(Ferencvárosi TC, 52/5)*. ***Szövetségi kapitány:*** Baróti Lajos (51).

Gólszerző: C. Jones (11-esből) a 25., Tichy Lajos (11-esből) a 73. percben.

Az esti villanyfénynél vérbeli kupamérkőzés zajlott le sportszerű keretek között. A walesiek erőteljesen támadtak, különösen a két ragyogó szélsőjüket foglalkoztatták, de a belső csatárok is sok gondot okoztak a magyar kapu előtt. Különleges szerencse, hogy a magyar védelem remek napot fogott ki, és *Szentmihályi* is elsőrangúan védett. Lelkesedésével válogatottunk megtartotta Budapesten szerzett kétgólos előnyét, s a Nemzetek Európa Kupájában „felsőbb osztályba" léphetett. *„A csapat játékán érezni lehetett a korai időpont miatt a mérkőzéshiányt* – nyilatkozta a találkozó után *Baróti Lajos* szövetségi kapitány. – *Ettől függetlenül helyt állt csapatunk, különösen a lelkesedéssel vagyok megelégedve. A helyzetek alapján közelebb álltunk a győzelemhez, de a döntetlent igazságos eredménynek tartom."*

393.

SVÉDORSZÁG–MAGYARORSZÁG 2:1 (1:0)

1963. május 5., Stockholm, Råsunda-stadion, 20 000 néző. ***Vezette:*** Malka (NSZK-beli).

SVÉDORSZÁG: Nyholm – Bergmark, Johansson, Wing – Mild, Gustavsson – Öberg, Berndtsson, Brodd, Backman, Persson.

MAGYARORSZÁG: SZENTMIHÁLYI Antal *(Vasas SC, 8/-)* – MÁTRAI Sándor *(Ferencvárosi TC, 52/-)*, MÉSZÖLY Kálmán *(Vasas SC, 16/-)*, SÁROSI László *(Vasas SC, 32/-)* – SOLYMOSI Ernő *(Újpesti Dózsa SC, 27/5)*, SIPOS Ferenc *(MTK, 56/-)* – SÁNDOR Károly *(MTK, 67/25)*, GÖRÖCS János *(Újpesti Dózsa SC, 41/17)*, ALBERT Flórián *(Ferencvárosi TC, 32/17)*, TICHY Lajos *(Bp. Honvéd SE, 63/46)*, FENYVESI Máté dr. *(Ferencvárosi TC, 53/5)*. ***Szövetségi kapitány:*** Baróti Lajos (52).

Csere: Szentmihályi Antal helyett ILKU I István *(Dorogi Bányász SC, 7/-)* a 46., Tichy Lajos helyett MONOSTORI II Tivadar *(Dorogi Bányász SC, 8/3)* a 46. percben.

Gólszerző: Mild a 10., Albert Flórián a 71., Brodd a 76. percben.

A veteránokból álló svéd válogatott alapos leckét adott a sokkal fiatalabb magyar csapatnak. A svéd csatársor már az első percekben alapos zavart keltett a magyar védelemben, s ennek következménye volt a vezető gól. A második félidő közepén ugyan sikerült az egyenlítés, de a svédek nem adták meg magukat, s *Brodd* góljával megszerezték a győzelmet. *„Döbbenetesen gyengén játszott csapatunk* – nyilatkozta a mérkőzés után keserűen *Baróti Lajos* szövetségi kapitány –, *még az egyenlítő gól után sem tudott szárnyakat kapni. Végig rossz felfogásban játszottunk, nem volt szárnyjáték, a mieink mindent középen akartak megoldani."*

394.

MAGYARORSZÁG–DÁNIA 6:0 (2:0)

1963. május 19., Budapest, Népstadion, 45 000 néző. ***Vezette:*** Treichel (NSZK-beli).

MAGYARORSZÁG: ILKU I István *(Dorogi Bányász SC, 8/-)* – MÁTRAI Sándor *(Ferencvárosi TC, 53/-)*, MÉSZÖLY Kálmán *(Vasas SC, 17/-)*, SÁROSI László *(Vasas SC, 33/-)* – SOLYMOSI Ernő *(Újpesti Dózsa SC, 28/6)*, SIPOS Ferenc *(MTK, 57/-)* – SÁNDOR Károly *(MTK, 68/25)*, GÖRÖCS János *(Újpesti Dózsa SC, 42/18)*, ALBERT Flórián *(Ferencvárosi TC, 33/18)*, MONOSTORI II Tivadar *(Dorogi Bányász SC, 9/4)*, FENYVESI Máté dr. *(Ferencvárosi TC, 54/6)*. ***Szövetségi kapitány:*** Baróti Lajos (53).

DÁNIA: Gaardhøje – K. Johansen, K. Andersen, Kurt Hansen – Kaj Hansen, J. Petersen – E. Misser, O. Sørrensen, K. Petersen, E. Jensen, H. Enoksen.

Csere: Göröcs János helyett RÁKOSI Gyula *(Ferencvárosi TC, 11/2)* a 46. percben.

Gólszerző: Göröcs János a 4., Fenyvesi Máté dr. a 17., Monostori II Tivadar az 53., Albert Flórián a 75., Rákosi Gyula a 79., Solymosi Ernő a 83. percben.

Akár 12:0 is lehetett volna az eredmény, ha számba vesszük, hogy hány nagy helyzetet hagytak ki, vagy hány kapufát lőttek csatáraink. A sok támadás, az időnkénti szép játék, az ötletes húzások és természetesen a gólok fellelkesítették a nézőket, akiknek az utóbbi időben ritkán volt részük az ilyesmiben. De akadtak olyan hangok is, amelyekben szintén volt igazság: *„Jó a magyar futball, csak arra kell vigyázni, hogy kit választunk játékpartnerül".* Valójában, már régen jutott ellenfelül olyan gyenge képességű együttes, mint ez a dán csapat volt. *„Nem szabad túlértékelni a 6:0-át* – nyilatkozta a mérkőzés után *Baróti Lajos –, de a javuló forma biztató jel a továbbiakra nézve. Különösen az akciódús, folyamatos összjátéknak örülök."*

395.

CSEHSZLOVÁKIA–MAGYARORSZÁG 2:2 (1:0)

1963. június 2., Prága, Strahovi stadion, 32 000 néző. ***Vezette:*** Roomer (holland).

CSEHSZLOVÁKIA: Schrojf – Lála, Popluhár, L. Novák – Pluskal, Buberník – T. Pospíchal, Scherer, Kadraba, Kvasnák, Masek.

MAGYARORSZÁG: ILKU I István *(Dorogi Bányász SC, 9/-)* – MÁTRAI Sándor *(Ferencvárosi TC, 54/-)*, MÉSZÖLY Kálmán *(Vasas SC, 18/-)*, SÁROSI László *(Vasas SC, 34/-)* – NAGY István *(MTK, 4/-)*, NÓGRÁDI Ferenc *(Bp. Honvéd SE, 1/-)* – BENE Ferenc *(Újpesti Dózsa SC, 2/-)*, RÁKOSI Gyula *(Ferencvárosi TC, 12/2)*, MACHOS Ferenc *(Vasas SC, 26/11)*, TICHY Lajos *(Bp. Honvéd SE, 64/47)*, FENYVESI Máté dr. *(Ferencvárosi TC, 55/6)*. ***Szövetségi kapitány:*** Baróti Lajos (54).

Gólszerző: Scherer a 22., Tichy Lajos a 64., Machos Ferenc a 66., Kvasnák a 80. percben.

A találkozó előtt egyszerre hatan – *Solymosi, Sipos, Sándor, Göröcs, Albert* és *Monostori* – jelentették be, hogy sérülés miatt nem állhatnak a kapitány rendelkezésére. Az újjászervezett válogatott példás küzdelemben vívta ki az értékes döntetlent. Pedig a Strahovi stadionban is kísértett Chile emléke: a vezető gólt ugyanaz a *Scherer* rúgta, aki a világbajnokságon is a győztes gólt szerezte. Sokáig úgy látszott, hogy nem sikerül az egyenlítés, ám a 69. percben *Tichy* egy hatalmas bombával mégis bevette *Schrojf* kapuját. Sőt, két perccel később teljes fordulat következett be, mert *Machos* még a vezetést is megszerezte. A győzelem mégsem sikerült, mert *Kvasnák* kiegyenlített. *„Ha a bíró Machos visszahúzásáért megadja a teljesen jogos tizenegyest, győztünk volna!* – nyilatkozta a mérkőzés végén *Barcs Sándor,* az MLSZ elnöke.

396.

SZOVJETUNIÓ–MAGYARORSZÁG 1:1 (0:0)

1963. szeptember 21., Moszkva, Lenin-stadion, 85 000 néző. ***Vezette:*** Lartola (finn).

SZOVJETUNIÓ: Jasin – Dubinszkij, Susztyikov, Krutyikov – Voronyin, Seszternyov – Csiszlenko, V. Ivanov, Malofejev, Logofet, Huszainov.

MAGYARORSZÁG: SZENTMIHÁLYI Antal *(Vasas SC, 9/-)* – NOVÁK Dezső *(Ferencvárosi TC, 5/-)*, MÉSZÖLY Kálmán *(Vasas SC, 19/-)*, SÁROSI László *(Vasas SC, 35/-)* – NAGY István *(MTK, 5/-)*, NÓGRÁDI Ferenc *(Bp. Honvéd SE, 2/-)* – SÁNDOR Károly *(MTK, 69/25)*, GÖRÖCS János *(Újpesti Dózsa SC, 43/18)*, ALBERT Flórián *(Ferencvárosi TC, 34/18)*, TICHY Lajos *(Bp. Honvéd SE, 65/47)*, FENYVESI Máté dr. *(Ferencvárosi TC, 56/6)*. ***Szövetségi kapitány:*** Baróti Lajos (55).

Csere: Csiszlenko helyett Metreveli a 46., Fenyvesi Máté dr. helyett MACHOS Ferenc *(Vasas SC, 27/12)* a 72. percben.

Gólszerző: V. Ivanov a 69., Machos Ferenc a 76. percben.

Az első félidőben a magyar védelem nagyszerűen helytállt, a csatársor viszont csak állt... A fedezetpárra és a védőkre mintegy húsz percnyi nyomás nehezedett, s a csatársorunk alig-alig jutott át a fél pályán. A második félidőben már korántsem volt egyoldalú a játék, sőt *Jasin* hálója csak azért maradt gól nélkül, mert előbb *Sándor,* majd *Tichy* lövése is a kapufát találta el. S mint ilyenkor lenni szokott, az ellenfél rúgott gólt: mégpedig többméteres leshelyzetből. A 75. perc hozta meg a fordulatot: beállt a csapatba a tapasztalt *Machos,* aki rögtön felismerte, hogy legjobb módszer „átlőni" a szovjet csapat kitűnően záró védelmét. Elgondolása pompásan bevált, a 25 méterről küldött, jól helyezett lövése meglepte a szovjet kapust.

397.

JUGOSZLÁVIA–MAGYARORSZÁG 2:0 (2:0)

1963. október 6., Belgrád, JNA-stadion, 65 000 néző. ***Vezette:*** Haberfellner (osztrák).

JUGOSZLÁVIA: Soskics – Fazlagics, Vaszovics, Juszufi – Radakovics, Perusics – Szamardzsics, Zambata, Kovacsevics, Sekularac, Skoblar.

MAGYARORSZÁG: SZENTMIHÁLYI Antal *(Vasas SC, 10/-)* – SÓVÁRI Kálmán *(Újpesti Dózsa SC, 12/-)*, MÉSZÖLY Kálmán *(Vasas SC, 20/-)*, SÁROSI László *(Vasas SC, 36/-)* – NAGY István *(MTK, 6/-)*, NÓGRÁDI Ferenc *(Bp. Honvéd SE, 3/-)* – GÖRÖCS János *(Újpesti Dózsa SC, 44/18)*, MACHOS Ferenc *(Vasas SC, 28/12)*, ALBERT Flórián *(Ferencvárosi TC, 35/18)*, TICHY Lajos *(Bp. Honvéd SE, 66/47)*, FENYVESI Máté dr. *(Ferencvárosi TC, 57/6)*. ***Szövetségi kapitány:*** Baróti Lajos (56).

Csere: Machos Ferenc helyett RÁKOSI Gyula *(Ferencvárosi TC, 13/2)* a 46., Kovacsevics helyett Melics az 52., Tichy Lajos helyett SÁNDOR Károly *(MTK, 70/25)* a 62. percben.

Gólszerző: Skoblar a 12., Szamardzsics a 27. percben.

Hosszabb szünet után ez alkalommal léphetett újra pályára *Sekularac,* a jugoszláv futball „fenegyereke". Az alacsony termetű labdarúgó karmestere lett csapatának, s közben ő maga olyan utolérhetetlen virtuozitással játszott, hogy szinte megzavarodtak körülötte a magyar játékosok. A zavar „eredménye" két jugoszláv gól lett, bár *Albert* előtt is adódott a 16. percben gólszerzési lehetőség, ő azonban a kapu mellé gurította. A második játékrészben enyhe mezőnyfölényben játszott a magyar csapat – eredmény nélkül. *„Mindkét összetételű csatársorunk gyenge teljesítményt nyújtott!* – bosszankodott a mérkőzés után *Baróti Lajos* szövetségi kapitány.

398.

NDK–MAGYARORSZÁG 1:2 (0:1)

Nemzetek Európa Kupája selejtező, 2. forduló (II. Európa-bajnokság – Spanyolország), 1963. október 19., Berlin, Walter Ulbricht-stadion, 60 000 néző. ***Vezette:*** Bjelov (szovjet).

NDK: Heinsch – Skaba, Heine, Krampe – Kaiser, Liebrecht – Nachtigall, Erler, P. Ducke, Nöldner, Stöcker.

MAGYARORSZÁG: SZENTMIHÁLYI Antal *(Vasas SC, 11/-)* – IHÁSZ Kálmán *(Vasas SC, 2/-)*, MÉSZÖLY Kálmán *(Vasas SC, 21/-)*, SÁROSI László *(Vasas SC, 37/-)* – NAGY István *(MTK, 7/-)*, SOLYMOSI Ernő *(Újpesti Dózsa SC, 29/6)* – SÁNDOR Károly *(MTK, 71/25)*, RÁKOSI Gyula *(Ferencvárosi TC, 14/3)*, ALBERT Flórián *(Ferencvárosi TC, 36/18)*, BENE Ferenc *(Újpesti Dózsa SC, 3/1)*, FENYVESI Máté dr. *(Ferencvárosi TC, 58/6)*. ***Szövetségi kapitány:*** Baróti Lajos (57).

Gólszerző: Bene Ferenc a 17., Nöldner az 50., Rákosi Gyula a 90. percben.

Már az első percekben látszott, hogy nem volt véletlen a németek hallatlanul nagy optimizmusa, hogy a tempófutballt játszó csapatuk győzelemre tör a magyarok ellen. Az elszántságot az sem törte le, hogy a fiatal *Bene* pompás góljával az 50. percig 1:0-ra vezettünk. A kiegyenlítés után újra felcsillant az NDK válogatottja előtt a győzelem reménye, játékosaik nem ismertek elveszett labdát, s a magyar csapat ebben az időszakban a mezőnyben eléggé alárendelt szerepet játszott. A hajrában azonban felülkerekedett válogatottunk. Már a 85. percben is majdnem gól született, de *Fenyvesi* lövése a kapufáról még lepattant, a 90. percben azonban *Rákosi* váratlanul meglőtt, 22 méteres bombája a jobb kapufáról bevágódott a hálóba.

399.

MAGYARORSZÁG–AUSZTRIA 2:1 (2:0)

1963. október 27., Budapest, Népstadion 70 000 néző. ***Vezette:*** Schwinte (francia).

MAGYARORSZÁG: SZENTMIHÁLYI Antal *(Vasas SC, 12/-)* – MÁTRAI Sándor *(Ferencvárosi TC, 55/-)*, MÉSZÖLY Kálmán *(Vasas SC, 22/-)*, IHÁSZ Kálmán *(Vasas SC, 3/-)* – NAGY István *(MTK, 8/-)*, SOLYMOSI Ernő *(Újpesti Dózsa SC, 30/6)* – SÁNDOR Károly *(MTK, 72/26)*, RÁKOSI Gyula *(Ferencvárosi TC, 15/3)*, ALBERT Flórián *(Ferencvárosi TC, 37/19)*, BENE Ferenc *(Újpesti Dózsa SC, 4/1)*, FENYVESI Máté dr. *(Ferencvárosi TC, 59/6)*. ***Szövetségi kapitány:*** Baróti Lajos (58).

AUSZTRIA: Fraydl – Halla, Glechner, Hasenkopf – Frank, Koller – Koleznik, Buzek, Hasil, Flögel, Fiala.

Csere: Fiala helyett Viehböck a 46. percben.

Gólszerző: Albert Flórián a 15., Sándor Károly a 29., Viehböck a 79. percben.

Kicsit több szerencsével, a szerényen hangzó 2:1 helyett akár 4:0 arányú győzelmet jegyezhetne fel a magyar–osztrák mérkőzések krónikája, hiszen ennyivel jobb volt a magyar csapat. Már az első félidőben két nagyszerű gól bizonyította fölényünket. Az elsőt *Fenyvesi* készítette elő, jó elfutás után éles, lapos beadását *Albert* a balösszekötő helyéről rúgta villámgyorsan a hálóba. A második gól *Sándor* mesterműve volt. A magyar „Matthews", mintha nem is 35 éves, hanem jóval fiatalabb lenne, becsapta *Kollert,* aztán *Hasenkopfot,* majd éles szögből a kapufa mellett vágta a vetődő *Fraydl* mellett a hálóba. A második játékrészben feljavultak az osztrákok, de erejükből csak szépítésre tellett. *„A döntetlen jobban megfelelt volna a játék képének"* – nyilatkozta a mérkőzés végén *Karl Decker* osztrák szövetségi kapitány.

400.

MAGYARORSZÁG–NDK 3:3 (2:2)

Nemzetek Európa Kupája selejtező, 2. forduló (II. Európa-bajnokság – Spanyolország), 1963. november 3., Budapest, Népstadion, 40 000 néző. ***Vezette:*** Nedelkovszki (jugoszláv).

MAGYARORSZÁG: SZENTMIHÁLYI Antal *(Vasas SC, 13/-)* – MÁTRAI Sándor *(Ferencvárosi TC, 56/-)*, MÉSZÖLY Kálmán *(Vasas SC, 23/-)*, IHÁSZ Kálmán *(Vasas SC, 4/-)* – NAGY István *(MTK, 9/-)*, SOLYMOSI Ernő *(Újpesti Dózsa SC, 31/7)* – SÁNDOR Károly *(MTK, 73/27)*, RÁKOSI Gyula *(Ferencvárosi TC, 16/3)*, ALBERT Flórián *(Ferencvárosi TC, 38/19)*, BENE Ferenc *(Újpesti Dózsa SC, 5/2)*, FENYVESI Máté dr. *(Ferencvárosi TC, 60/6)*. ***Szövetségi kapitány:*** Baróti Lajos (59).

NDK: Heinsch – Urbanczyk, Heine, Krampe – Kaiser, Liebrecht – Nachtigall, Nöldner, P. Ducke, Erler, R. Ducke.

Gólszerző: Bene Ferenc a 8., Heine a 14., Sándor Károly a 17., R. Ducke a 25., Solymosi Ernő (11-esből) az 50., Erler a 76. percben.

A találkozón a továbbjutás volt a tét a Nemzetek Európa Kupájában. Azoknak volt igazuk, akik azt jósolták: a berlini 2:1 után még Budapesten sem lefutott a mérkőzés. Az utolsó pillanatig kísértett ugyanis egy harmadik, döntő találkozó lehetősége, s háromszori vezetés után az utolsó tíz percben a magyar csapat minden maradék erejére szükség volt, hogy megőrizze a döntetlent. *„A mérkőzés legnagyobb részében igen kíméletlen játékot láttunk az ellenféltől, ennek az lett az eredménye, hogy több játékosunk is megsérült"* – kesergett a mérkőzés után *Baróti Lajos* szövetségi kapitány. *Heine,* a németek csapatkapitánya csak annyit jegyzett meg: *„Győznünk kellett volna!"*

401.

FRANCIAORSZÁG–MAGYARORSZÁG 1:3 (0:2)

Nemzetek Európa Kupája selejtező, 3. forduló (II. Európa-bajnokság – Spanyolország), 1964. április 25., Párizs, Colombesi stadion, 40 000 néző. ***Vezette:*** Jonni (olasz).

FRANCIAORSZÁG: Bernard – Casolari, Artélésa, Chorda – Michelin, Muller – G. Lech, Bonnel, Combin, Herbin, Cossou.

MAGYARORSZÁG: SZENTMIHÁLYI Antal *(Vasas SC, 14/-)* – MÁTRAI Sándor *(Ferencvárosi TC, 57/-)*, MÉSZÖLY Kálmán *(Vasas SC, 24/-)*, SÁROSI László *(Vasas SC, 38/-)* – NAGY István *(MTK, 10/-)*, SIPOS Ferenc *(Bp. Honvéd SE, 58/-)* – GÖRÖCS János *(Újpesti Dózsa SC, 45/18)*, RÁKOSI Gyula *(Ferencvárosi TC, 17/3)*, ALBERT Flórián *(Ferencvárosi TC, 39/20)*, TICHY Lajos *(Bp. Honvéd SE, 67/49)*, FENYVESI Máté dr. *(Ferencvárosi TC, 61/6)*. ***Szövetségi kapitány:*** Baróti Lajos (60).

Gólszerző: Albert Flórián a 15., Tichy Lajos a 16., Tichy Lajos a 69., Cossou a 73. percben.

A magyarok a repülőtéren találkoztak Di Stefanóval, a Real Madrid világhírű játékosával, aki kijelentette: nehéz másfél óra vár a magyarokra. A mérkőzés azonban mást mutatott. Az első félidőben két perc alatt két gólt ért el a magyar csapat, s ezzel szertefoszlott a franciák minden reménye. Csak 3:0 után tért magához a francia válogatott, s akkor valóban nehéz perceket élt át a magyar védelem, de az ostromot is sikerrel állta; csupán egy szerény gólt szereztek a hazaiak. *„Csatársorunk szellemesen, okosan játszott* – nyilatkozta *Hegyi Gyula,* az MLSZ elnöke. – *Mindenki betartotta a taktikai utasításokat. Tetszett a védőink fegyelmezettsége, valamint a csatársorban Tichy és Albert gólerős játéka."*

402.

AUSZTRIA–MAGYARORSZÁG 1:0 (0:0)

1964. május 3., Bécs, Práter-stadion, 75 000 néző. ***Vezette:*** Schwinte (francia).

AUSZTRIA: Pichler – Hirnschrodt, Glechner, Viehböck – Skocik, Koller – Flögel, Grausam, Nemec, E. Hof, Hörmayer.

MAGYARORSZÁG: SZENTMIHÁLYI Antal *(Vasas SC, 15/-)* – MÁTRAI Sándor *(Ferencvárosi TC, 58/-)*, MÉSZÖLY Kálmán *(Vasas SC, 25/-)*, SÁROSI László *(Vasas SC, 39/-)* – NAGY István *(MTK, 11/-)*, SIPOS Ferenc *(Bp. Honvéd SE, 59/-)* – GÖRÖCS János *(Újpesti Dózsa SC, 46/18)*, RÁKOSI Gyula *(Ferencvárosi TC, 18/3)*, ALBERT Flórián *(Ferencvárosi TC, 40/20)*, TICHY Lajos *(Bp. Honvéd SE, 68/49)*, FENYVESI Máté dr. *(Ferencvárosi TC, 62/6)*. ***Szövetségi kapitány:*** Baróti Lajos (61).

Csere: E. Hof helyett Fiala a 25. percben.

Gólszerző: Nemec (11-esből) az 51. percben.

Kiállítva: Sárosi László a 84. percben.

A magyar csapat sziporkázó játékkal kezdett, és az első negyedóra teljesítményét látva senki nem hitte, hogy válogatottunk a 90 perc során képtelen lesz a gólszerzésre. Ritkán adódik, hogy egy olyan mérkőzésen, amelyen az egyik félnek négy-öt góllal kellene nyernie, a másik diadalmaskodik egyetlen „dugóval". Ráadásul az az egy gól is 11-esből született: az 51. percben *Mészöly* kezezett, s a bíró jogosan mutatott a 11-es pontra. *„Rengeteg gólhelyzetet kihagytunk* – kesergett a találkozó lefújása után *Sárosi László. – A kiállításomkor az osztrákok nem akarták ideadni a labdát. Egymás között »cicáztak« – velem. Kétségtelen, hogy összecsaptam velük, de azt akartam, hogy ne húzzák az időt."*

403.

MAGYARORSZÁG–FRANCIAORSZÁG 2:1 (1:1)

Nemzetek Európa Kupája selejtező, 3. forduló (II. Európa-bajnokság – Spanyolország), 1964. május 23., Budapest, Népstadion, 80 000 néző. ***Vezette:*** Lo Bello (olasz).

MAGYARORSZÁG: SZENTMIHÁLYI Antal *(Vasas SC, 16/-)* – MÁTRAI Sándor *(Ferencvárosi TC, 59/-)*, MÉSZÖLY Kálmán *(Vasas SC, 26/-)*, SÁROSI László *(Vasas SC, 40/-)* – NAGY István *(MTK, 12/-)*, SIPOS Ferenc *(Bp. Honvéd SE, 60/1)* – SÁNDOR Károly *(MTK, 74/27)*, RÁKOSI Gyula *(Ferencvárosi TC, 19/3)*, TICHY Lajos *(Bp. Honvéd SE, 69/49)*, BENE Ferenc *(Újpesti Dózsa SC, 6/3)*, FENYVESI Máté dr. *(Ferencvárosi TC, 63/6)*. ***Szövetségi kapitány:*** Baróti Lajos (62).

FRANCIAORSZÁG: Bernard – Casolari, Charles, Chorda – Artélésa, Stako – G. Lech, Di Nallo, Combin, Bonnel, Rambert.

Gólszerző: Combin a 2., Sipos Ferenc a 25., Bene Ferenc az 55. percben.

A magyar csapat összeállításának érdekessége, hogy *Sándor* visszakerült a jobbszélső posztjára. A franciák óriási becsvággyal kezdték a játékot, s már a második percben *Combin* révén vezetést szereztek. Nehezen egyenlített a magyar csapat: *Sipos* 16 méteres szabadrúgásból talált *Bernard* hálójába. Válogatottunk továbbra is támadásban maradt, s a második félidő elején a szemfüles *Bene* kihasználva a francia kapus bizonytalanságát, a vezetést is megszerezte. A gól után állandóan ott pattogott a labda a franciák térfelén, újabb gól azonban már nem született. A magyar csapat fölényére jellemző, hogy 41 lövést küldtek a francia kapura, míg az ellenfél csak 19 alkalommal vette célba *Szentmihályi* kapuját.

404.

SPANYOLORSZÁG–MAGYARORSZÁG 2:1 (1:0, 1:1, 1:1)

Nemzetek Európa Kupája elődöntő (II. Európa-bajnokság – Spanyolország), 1964. június 17., Madrid, Bernabeu-stadion, 75 000 néző. ***Vezette:*** Blaviert (belga).

SPANYOLORSZÁG: Iríbar – Ruvilla, Olivella, Calleja – Zoco, Fusté – Amancio, Pereda, Marcelino, Suárez, Lapetra.

MAGYARORSZÁG: SZENTMIHÁLYI Antal *(Vasas SC, 17/-)* – MÁTRAI Sándor *(Ferencvárosi TC, 60/-)*, MÉSZÖLY Kálmán *(Vasas SC, 27/-)*, SÁROSI László *(Vasas SC, 41/-)* – NAGY István *(MTK, 13/-)*, SIPOS Ferenc *(Bp. Honvéd SE, 61/1)* – BENE Ferenc *(Újpesti Dózsa SC, 7/4)*, KOMORA Imre *(Bp. Honvéd SE, 1/-)*, ALBERT Flórián *(Ferencvárosi TC, 41/20)*, TICHY Lajos *(Bp. Honvéd SE, 70/49)*, FENYVESI Máté dr. *(Ferencvárosi TC, 64/6)*. ***Szövetségi kapitány:*** Baróti Lajos (63).

Gólszerző: Pereda a 36., Bene Ferenc a 85., Amancio a 113. percben.

A találkozót megelőző átmozgató edzésen kiderült, hogy a kisebb sérüléssel bajlódó *Fenyvesi dr.* vállalni tudja a játékot, *Sándor* azonban még nem épült föl teljesen, így a fiatal *Bene* került a jobbszélső posztjára.

A taktikai értekezleten *Baróti Lajos* szövetségi kapitány meghatározta valamennyi játékos egyéni feladatát is. Az egyik legveszélyesebb spanyol csatár, *Pereda* őrzését *Siposra* bízta, *Mészölynek Marcelinót* kell szemmel tartani, *Fenyvesi dr.*-nak pedig segíteni kell *Amancio* őrzésében. *Komorának Suárez* semlegesítése jutott, mert minden valószínűség szerint őt jelölték ki a spanyolok játékmesterének. A támadósornak ugyanaz a feladat jutott, mint Párizsban: *Tichynek* és *Albertnek* az előretolt középcsatár szerepét kell betölteni, *Nagynak,* mint szabad fedezetnek pedig a támadásokat kell segíteni.

36. perc: *„Suárez a jobbösszekötő helyén, a 16-os sarkánál egy rövid, ügyes csel után beívelte a labdát, mégpedig nagyon pontosan, és a felugró Pereda hét méterről védhetetlenül a bal sarokba fejelte”.* 1:0

85. perc: *„Tichy hozta fel a jobbösszekötő helyén a labdát, Iríbar a kapu előtt két-három méterre helyezkedett, Tichy felismerte a helyzetet, és magasan akart átemelni a hosszú sarokba. Iríbar elérte a labdát, de kiejtette. Két spanyol védő és két magyar csatár csapott le a kapu előterében a pattogó labdára, melyet a leghamarabb eszmélő Bene besodort a bal sarokba.”* 1:1

A gól után a spanyol játékosok azonnal odarohantak a játékvezetőhöz, hevesen vitatkoztak vele, durván lökdösték, és végül rákényszerítették, hogy odamenjen a partjelzőhöz. *Blaviert* konzultált *Veszelics* partjelzővel, és határozottan középre mutatott.

A „rendes” játékidőben a továbbjutás sorsa nem dőlt el, következett a 2x15 perces hosszabbítás.

113. perc: *„a spanyolok 14. szöglete szállt középre a bal oldalról, Zoco fejelte kapura a labdát, Szentmihályi már elvetődött a fejesre, amikor Amancio berobbant és az 5-ösről az elfekvő Szentmihályi mellett a kapu közepébe vágta a labdát”.* 2:1

Döntőbe jutott: Spanyolország.

„A rendes játékidőben a döntetlen elfogadható eredmény – nyilatkozta a találkozó után *Baróti Lajos* szövetségi kapitány. – *A hosszabbításban mi felénk intett a győzelem reménye, de helyzeteink sorra kimaradtak. A spanyoloknak sikerült egy számunkra nézve szerencsétlen helyzetből gólt szerezniük. Az eredmény alakulásában a kulcsjátékosok mondták ki a döntő szót: a spanyolok (Suárez, Fusté, Lapetra) jobban játszottak, a mieink (Albert, Tichy) pedig rosszul.”*

MAGYARORSZÁG–DÁNIA 3:1 (1:0, 1:1, 1:1)

Nemzetek Európa Kupája a harmadik helyért (II. Európa-bajnokság – Spanyolország), 1964. június 20., Barcelona, Nou Camp-stadion, 3000 néző. ***Vezette:*** Mellet (svájci).

MAGYARORSZÁG: SZENTMIHÁLYI Antal *(Vasas SC, 18/-)* – NOVÁK Dezső *(Ferencvárosi TC, 6/2)*, MÉSZÖLY Kálmán *(Vasas SC, 28/-)*, IHÁSZ Kálmán *(Vasas SC, 5/-)* – SOLYMOSI Ernő *(Újpesti Dózsa SC, 32/7)*, SIPOS Ferenc *(Bp. Honvéd SE, 62/1)* – FARKAS János *(Vasas SC, 6/-)*, VARGA Zoltán *(Ferencvárosi TC, 1/-)*, ALBERT Flórián *(Ferencvárosi TC, 42/20)*, BENE Ferenc *(Újpesti Dózsa SC, 8/5)*, FENYVESI Máté dr. *(Ferencvárosi TC, 65/6)*. ***Szövetségi kapitány:*** Baróti Lajos (64).

DÁNIA: Nielsen – Wolmar, B. Larsen, Kaj Hansen – B. Hansen, E. Nielsen – Berthelsen, O. Sørensen, O. Madsen, Thorst, Danielsen.

Gólszerző: Bene Ferenc a 12., Bertelsen a 82., Novák Dezső (11-esből) a 107., Novák Dezső a 110. percben.

A találkozó előtt *Baróti Lajos* szövetségi kapitány úgy döntött, hogy a kezdő tizenegyben helyet kapnak a fiatalabb tartalék játékosok is. A dán válogatott sem ugyanazzal a csapattal készülődött, mint amelyik a Szovjetunió ellen játszott: *Wolmar* személyében egy fiatal játékos került a jobbhátvéd helyére.

8. perc: *„Varga jó átadásával Albert ugrott ki, lövése a bal kapufáról a hálóba perdült, de a játékvezető előzőleg szabálytalanságot látott a 16-os előtt, nem alkalmazta az előnyszabályt, s így nem adta meg a gólt, hanem a magyar csapat javára ítélt szabadrúgást."*

12. perc: *„Jobb oldali támadás végén Bene rálőtte a labdát, az visszapattant a védőkről, Albert újra Bene elé játszott, aki a jobbösszekötő helyéről a kifutó Nielsen alatt mintegy 8 méterről a kapu közepébe lőtt."* 1:0

82. perc: *„Egészen váratlanul kiegyenlítettek a dánok. Danielsen labdájával Berthelsen a kapu előtt termett, Ihász csak kísérni tudta, és a dán jobbszélső az 5-ös sarkáról a bal felső sarokba lőtt".* 1:1

A „rendes" játékidőben a bronzérem sorsa nem dőlt el, következett a 2x15 perces hosszabbítás.

107. perc: *„Novák jó labdát adott Albertnak, a középcsatár a labdával a kapu felé fordult, a lövés előtti pillanatban azonban B. Larsen a 11-es ponton felvágta. 11-es! A büntetőt Novák a kapu bal oldalába lőtte."* 2:1

110. perc: *„B. Larsen kézzel ütötte el a labdát a 16-os előtt. A szabadrúgásnak Novák állt neki, és nagy erejű lövése a nyolc védőből álló sorfal mellett a kapu jobb sarkába vágódott."* 3:1

A magyar csapat feltétlenül megérdemelte a győzelmet, sokkal jobb erőnléttel rendelkezett, mint a dán együttes. Volt egy-két szemre is szép akciója, amely méltán érdemelt tapsot. A dánok azt nyújtották, amire képesek, de a megfiatalított magyar együttestől is többet vártak szakmai berkekben. A csatársorban megmutatkoztak azok a hibák, amelyek már Madridban is kifogás alá estek: lassú és sokszor pontatlan volt az összjáték, sok volt az oldaladogatás, és hiányzott a kellő robbanékonyság. Viszont ez a gárda lelkesebb volt a Madridban szerepelt együttesnél. Tudtak küzdeni, a huszadik sikertelen támadás után is töretlen akarattal rohamoztak. Végeredményben ezzel a küzdenitudással roppantották össze a dánok „betonfalát".

A Nemzetek Európa Kupája döntőjében Spanyolország válogatottja 2:1 arányban legyőzte a Szovjetunió együttesét, s megnyerte a másodízben kiírt trófeát, mely Európa-bajnoki címnek felelt meg.

406.

SVÁJC–MAGYARORSZÁG 0:2 (0:1)

1964. október 4., Bern, Wankdorf-stadion, 40 000 néző. ***Vezette:*** Campanati (olasz).

SVÁJC: Elsener – Maffiolo, Tacchella, Schneiter, Stierli – Dürr, Kuhn – Eschmann, Pottier, Hosp, Hertig.

MAGYARORSZÁG: TÓTH László *(Győri Vasas ETO SK, 1/-)* – MÁTRAI Sándor *(Ferencvárosi TC, 61/-)*, MÉSZÖLY Kálmán *(Vasas SC, 29/-)*, SÁROSI László *(Vasas SC, 42/-)* – SOLYMOSI Ernő *(Újpesti Dózsa SC, 33/7)*, SIPOS Ferenc *(Bp. Honvéd SE, 63/1)* – RÁKOSI Gyula *(Ferencvárosi TC, 20/3)*, GÖRÖCS János *(Újpesti Dózsa SC, 47/18)*, ALBERT Flórián *(Ferencvárosi TC, 43/22)*, PUSKÁS Lajos *(Vasas SC, 1/-)*, FENYVESI Máté dr. *(Ferencvárosi TC, 66/6)*. ***Szövetségi kapitány:*** Baróti Lajos (65).

Csere: Elsener helyett Barlie a 46., Dürr helyett Grünig a 46., Hosp helyett Vuilleumier a 46., Fenyvesi Máté dr. helyett PÁL II Tibor *(Csepel SC, 2/1)* a 70. percben.

Gólszerző: Albert Flórián a 39., Albert Flórián a 84. percben.

Tíz év után ismét a rossz emlékű berni stadionban lépett pályára a magyar csapat, ám ennek ellenére nem lehetett idegességet tapasztalni a játékosokon. *Foni* doktor, a svájciak olasz származású kapitánya különleges taktikát dolgozott ki a magyar támadások lefékezésére, a 4-2-4-es felállás ellenére azonban a magyarok uralták a középpályát, melynek következtében *Albert* két góljával el is dőlt a mérkőzés sorsa. *„Sokkal képzettebbnek bizonyultak a magyar játékosok, mint ellenfeleink* – nyilatkozta a mérkőzés után *Baróti Lajos* szövetségi kapitány. – *Jobb volt az összjátékunk is, és lényegesen többet is támadtunk. A győzelmünk megérdemelt, noha időnként kiütközött a játékosokon az idény végi fáradtság."*

407.

MAGYARORSZÁG–CSEHSZLOVÁKIA 2:2 (1:1)

1964. október 11., Budapest, Népstadion, 65 000 néző. ***Vezette:*** Zecsevics (jugoszláv).

MAGYARORSZÁG: TÓTH László *(Győri Vasas ETO SK, 2/-)* – MÁTRAI Sándor *(Ferencvárosi TC, 62/-)*, MÉSZÖLY Kálmán *(Vasas SC, 30/-)*, SÁROSI László *(Vasas SC, 43/-)* – SOLYMOSI Ernő *(Újpesti Dózsa SC, 34/7)*, SIPOS Ferenc *(Bp. Honvéd SE, 64/1)* – SÁNDOR Károly *(MTK, 75/27)*, GÖRÖCS János *(Újpesti Dózsa SC, 48/18)*, ALBERT Flórián *(Ferencvárosi TC, 44/24)*, RÁKOSI Gyula *(Ferencvárosi TC, 21/3)*, FENYVESI Máté dr. *(Ferencvárosi TC, 67/6)*. ***Szövetségi kapitány:*** Baróti Lajos (66).

CSEHSZLOVÁKIA: Schrojf – Lála, Popluhár, Bomba – Pluskal, Horvat – T. Pospíchal, Bencz, Masopust, Adamec, M. Medvid.

Csere: M. Medvid helyett Scherer a 64., Tóth László helyett GÉCZI István *(Ferencvárosi TC, 1/-)* a 70. percben.

Gólszerző: Albert Flórián a 17., T. Pospíchal a 24., Albert Flórián az 54., T. Pospíchal a 69. percben.

Albert Flórián nagyszerű két gólja ellenére sem tudott nyerni a magyar csapat. 2:1-es magyar vezetés után a csapat tagjai azt gondolták, hogy már kezükben van a győzelem. Nem így a csehszlovákok: sorozatos támadások után *Pospíchal* a magyar kapus „közreműködésével" – a csehszlovák csatár kapura ívelte a labdát, Tóth alászaladt, s a labda a kezéről a hálóba perdült – kiegyenlített. Ezen a találkozón szerepelt utoljára a nemzeti tizenegyben *Sándor Károly,* az MTK jobbszélsője.

408.

MAGYARORSZÁG–JUGOSZLÁVIA 2:1 (2:0)

1964. október 25., Budapest, Népstadion, 30 000 néző. ***Vezette:*** Stoll (osztrák).

MAGYARORSZÁG: TÓTH László *(Győri Vasas ETO, 3/-)* – MÁTRAI Sándor *(Ferencvárosi TC, 63/-)*, MÉSZÖLY Kálmán *(Vasas SC, 31/-)*, SÁROSI László *(Vasas SC, 44/-)* – MATHESZ Imre *(Vasas SC, 1/-)*, SOLYMOSI Ernő *(Újpesti Dózsa SC, 35/7)* – NAGY Antal *(Bp. Honvéd SE, 1/-)*, GÖRÖCS János *(Újpesti Dózsa SC, 49/18)*, ALBERT Flórián *(Ferencvárosi TC, 45/26)*, RÁKOSI Gyula *(Ferencvárosi TC, 22/3)*, FENYVESI Máté dr. *(Ferencvárosi TC, 68/6)*. ***Szövetségi kapitány:*** Baróti Lajos (67).

JUGOSZLÁVIA: Pantelics – Durkovics, Vaszovics, Juszufi – Skrbics, Popovics – Csebinac, Melics, Vukelics, Galics, Skoblar.

Csere: Tóth László helyett GÉCZI István *(Ferencvárosi TC, 2/-)* a 46., Pantelics helyett Radovics a 46., Albert Flórián helyett PUSKÁS Lajos *(Vasas SC, 2/-)* a 65. percben.

Gólszerző: Albert Flórián a 9., Albert Flórián a 36., Skoblar a 89. percben.

Két ragyogó Albert-gól fémjelezte az első 45 percet. A folytatás azonban elmaradt, s ebben nagy része volt a jugoszlávok kemény, olykor durva játékának. Szépítő góljukat is a találkozó utolsó előtti percében szerezték, amikor *Mészöly* lyukat rúgott a magyar kapu előtt. *„Hat héttel a bajnoki idény befejezése után azt hiszem, nem lehetett lényegesen jobb teljesítményt várni a csapattól. Közepes játékkal is biztosan győztünk, ezt az egy gólt elkerülhettük volna, könnyelműsködés miatt kaptuk"* – nyilatkozta a mérkőzés után *Baróti Lajos* szövetségi kapitány.

409.

ANGLIA–MAGYARORSZÁG 1:0 (1:0)

1965. május 5., London, Wembley-stadion, 50 000 néző. ***Vezette:*** Schwinte (francia).

ANGLIA: Banks – Cohen, J. Charlton, Wilson – Stiles, Moore – Paine, Greaves, Bridges, Eastham, Connelly.

MAGYARORSZÁG: GELEI József *(Tatabányai Bányász SC, 1/-)* – MÁTRAI Sándor *(Ferencvárosi TC, 64/-)*, MÉSZÖLY Kálmán *(Vasas SC, 32/-)*, SÁROSI László *(Vasas SC, 45/-)* – NAGY István *(MTK, 14/-)*, SIPOS Ferenc *(Bp. Honvéd SE, 65/1)* – GÖRÖCS János *(Újpesti Dózsa SC, 50/18)*, VARGA Zoltán *(Ferencvárosi TC, 2/-)*, BENE Ferenc *(Újpesti Dózsa SC, 9/5)*, NÓGRÁDI Ferenc *(Bp. Honvéd SE, 4/-)*, FENYVESI Máté dr. *(Ferencvárosi TC, 69/6)*. ***Szövetségi kapitány:*** Baróti Lajos (68).

Gólszerző: Greaves a 17. percben.

Az első félidőben az angolok, a második játékrészben pedig a magyarok játszottak lényegesen jobban. Mégsem döntetlen született, annak az volt az oka, hogy míg a vendéglátók helyzeteikből egyet ki tudtak használni, addig a magyaroknak ez még több helyzetből sem sikerült. *Greaves* például több veszélyes támadást vezetett, de megtette néhányszor *Bene* is, az „i" betűre azonban csak az angol csatárnak sikerült feltenni a pontot. *„Nagyon örülök a győzelemnek* – nyilatkozta a mérkőzés után *Alf Ramsey*, az angol válogatott edzője –, *már csak azért is, mert legutóbb, amikor én játszottam a magyarok ellen, 6:3 volt az eredmény. Jegyeztem a kihagyott gólhelyzeteket, és a kimutatás alapján most is 6:3 lehetett volna a mérkőzés, csak ezúttal a mi javunkra."* A nyilatkozatban volt némi túlzás, bár kétségtelen: ezúttal az angolok keményebb, harcosabb stílusa „nem ízlett" a magyar együttesnek.

410.

NDK–MAGYARORSZÁG 1:1 (1:1)

Világbajnoki selejtező, Európa, 6. csoport (8. világbajnokság – Anglia), 1965. május 23., Lipcse, Zentral-stadion, 105 000 néző. ***Vezette:*** Johansson (svéd).

NDK: Weigang – Mühlbächer, Walter, Geisler – Pankau, Körner – Frässdorf, Nöldner, Frenzel, Erler, Vogel.

MAGYARORSZÁG: GELEI József *(Tatabányai Bányász SC, 2/-)* – MÁTRAI Sándor *(Ferencvárosi TC, 65/-)*, MÉSZÖLY Kálmán *(Vasas SC, 33/-)*, IHÁSZ Kálmán *(Vasas SC, 6/-)* – NAGY István *(MTK, 15/-)*, SIPOS Ferenc *(Bp. Honvéd SE, 66/1)* – NAGY Antal *(Bp. Honvéd SE, 2/-)*, BENE Ferenc *(Újpesti Dózsa SC, 10/6)*, ALBERT Flórián *(Ferencvárosi TC, 46/26)*, RÁKOSI Gyula *(Ferencvárosi TC, 23/3)*, FARKAS János *(Vasas SC, 7/-)*. ***Szövetségi kapitány:*** Baróti Lajos (69).

Gólszerző: Vogel a 17., Bene Ferenc a 27. percben.

A hazaiak a nézők fergeteges biztatása közben valósággal a kapujához szegezték a magyar csapatot. Válogatottunk elkövette azt a hibát, hogy hagytuk a németeket a mi térfelünkön adogatni, s így egymást követték a veszélyesebbnél veszélyesebb német támadások. Idegesség, kapkodás szülte a németek gólját is. Játékosaink dicséretére legyen mondva, hogy 0:1 után sem vesztették el a fejüket, sőt egyre inkább belelendültek, és fokozatosan megnyugodtak. Ebben jelentős része volt *Albertnak,* aki mélyen hátrajött segíteni, ügyesen tartotta a labdát, amíg társai felfejlődtek. Ekkor már több szép magyar támadás is futott a pályán, melyek egyikéből *Bene* kiegyenlített. A szünet után az NDK mindent elkövetett, hogy kiharcolja a győzelmet, de a magyar válogatott ezúttal küzdőképességből is jelesre vizsgázott, s megtartotta a döntetlent.

411.

AUSZTRIA–MAGYARORSZÁG 0:1 (0:1)

Világbajnoki selejtező, Európa, 6. csoport (8. világbajnokság – Anglia), 1965. június 13., Bécs, Práter-stadion, 72 000 néző. ***Vezette:*** Schwinte (francia).

AUSZTRIA: Szanwald – Halla, Binder, Kremser – Sturmberger, Koller – Hirnschrodt, Seitl, Buzek, E. Hof, Viehböck.

MAGYARORSZÁG: GELEI József *(Tatabányai Bányász SC, 3/-)* – SZEPESI Gusztáv *(Tatabányai Bányász SC, 1/-)*, MÁTRAI Sándor *(Ferencvárosi TC, 66/-)*, SIPOS Ferenc *(Bp. Honvéd SE, 67/1)*, IHÁSZ Kálmán *(Vasas SC, 7/-)* – NAGY István *(MTK, 16/-)*, RÁKOSI Gyula *(Ferencvárosi TC, 24/3)* – FARKAS János *(Vasas SC, 8/-)*, BENE Ferenc *(Újpesti Dózsa SC, 11/6)*, ALBERT Flórián *(Ferencvárosi TC, 47/26)*, FENYVESI Máté dr. *(Ferencvárosi TC, 70/7)*. ***Szövetségi kapitány:*** Baróti Lajos (70).

Gólszerző: Fenyvesi Máté dr. a 44. percben.

A magyar csapat taktikai elképzelése az volt, hogy a hátvédsor négyes felállásban játszik, s *Nagy* mellé *Rákosi* húzódik hátra. *Rákosinak* és *Nagynak* az volt a feladata, hogy kikapcsolja a játékból az osztrákok két mezőnybeli irányítóját: *Sturmbergert* és *Hofot.* A taktikai terv bevált, az osztrákok jobbára védekezésre kényszerültek, mert támadásaikat a magyarok rendszerint már a középső harmadban megállították. A mérkőzés folyamán a magyar csapat nagy technikai és taktikai fölényben játszott, ám a gólhelyzetek közül mindössze csak egyet tudott kihasználni. *„Mészöly kiválása miatt a csapat összeállításában történt változás után külön dicséretet érdemel a tizenegy játékos higgadt, nyugodt játéka* – nyilatkozta a mérkőzés után *Baróti Lajos* szövetségi kapitány. – *Igen-igen értékes győzelmet arattunk!"*

412.

MAGYARORSZÁG–OLASZORSZÁG 2:1 (1:0)

1965. június 27., Budapest, Népstadion, 25 000 néző. ***Vezette:*** Mayer (osztrák).

MAGYARORSZÁG: GELEI József *(Tatabányai Bányász SC, 4/-)* – SZEPESI Gusztáv *(Tatabányai Bányász SC, 2/-)*, MÁTRAI Sándor *(Ferencvárosi TC, 67/-)*, SÓVÁRI Kálmán *(Újpesti Dózsa SC, 13/-)* – NAGY István *(MTK, 17/-)*, SIPOS Ferenc *(Bp. Honvéd SE, 68/1)* – NAGY Antal *(Bp. Honvéd SE, 3/-)*, BENE Ferenc *(Újpesti Dózsa SC, 12/7)*, ALBERT Flórián *(Ferencvárosi TC, 48/27)*, RÁKOSI Gyula *(Ferencvárosi TC, 25/3)*, FENYVESI Máté dr. *(Ferencvárosi TC, 71/7)*. ***Szövetségi kapitány:*** Baróti Lajos (71).

OLASZORSZÁG: Albertosi – Poletti, Salvadore, Facchetti – Rosato, Fogli – Mora, Bulgarelli, Mazzola, Rivera, Pascutti.

Csere: Pascutti helyett Riva a 8., Rivera helyett Lodetti a 46., Sipos Ferenc helyett SOLYMOSI Ernő *(Újpesti Dózsa SC, 36/7)* az 54., Nagy Antal helyett KUTI István *(MTK, 1/-)* az 56. percben.

Gólszerző: Albert Flórián a 37., Mazzola a 46., Bene Ferenc a 81. percben.

Albert látványos gólja vezetést hozott a magyar csapatnak, de *Mazzola* sem maradt el: az ő gólját is sokáig emlegették – az olaszok. Az egyenlítő gól után nagy nyomás nehezedett a magyar kapura, de *Bene* egy váratlan ellentámadás után eldöntötte a mérkőzés sorsát. *„Sokan láthatták* – nyilatkozta a találkozó után *Edmondo Fabbri* olasz szövetségi kapitány –, *hogy a mérkőzés jelentős részében jobban játszottunk, mint a magyarok. Nagy balszerencsének és a két óriási gólhelyzetet kihagyó Mazzolának tulajdonítom, hogy elvesztettük ezt a mérkőzést."*

413.

MAGYARORSZÁG–AUSZTRIA 3:0 (2:0)

Világbajnoki selejtező, Európa, 6. csoport (8. világbajnokság – Anglia), 1965. szeptember 5., Budapest, Népstadion, 80 000 néző. ***Vezette:*** Goroszniak (lengyel).

MAGYARORSZÁG: GELEI József *(Tatabányai Bányász SC, 5/-)* – MÁTRAI Sándor *(Ferencvárosi TC, 68/-)*, MÉSZÖLY Kálmán *(Vasas SC, 34/1)*, IHÁSZ Kálmán *(Vasas SC, 8/-)* – MATHESZ Imre *(Vasas SC, 2/-)*, SIPOS Ferenc *(Bp. Honvéd SE, 69/1)* – FARKAS János *(Vasas SC, 9/1)*, BENE Ferenc *(Újpesti Dózsa SC, 13/7)*, ALBERT Flórián *(Ferencvárosi TC, 49/27)*, FISTER Ferenc *(Vasas SC, 1/-)*, FENYVESI Máté dr. *(Ferencvárosi TC, 72/8)*. ***Szövetségi kapitány:*** Baróti Lajos (72).

AUSZTRIA: Szanwald – Hirnschrodt, Binder, Koller, Linhardt – Sturmberger, Fiala – Nemec, Grausam, Kögelberger, Viehböck.

Gólszerző: Farkas János a 4., Fenyvesi Máté dr. a 36., Mészöly Kálmán (11-esből) a 70. percben.

Baróti Lajos remek taktikát dolgozott ki az osztrákok ellen, melynek eredményeként már a 4. percben *Farkas* révén a vezetést is megszerezte válogatottunk. Továbbra is nagy mezőnyfölényben játszott csapatunk, melyet *Bene* 24. percben szerzett sérülése sem tört meg. (Az újpesti támadó néhány perces ápolás után visszatért a pályára, de mozgásán látszott, hogy nem teljes értékű játékos.) Fölényünkre jellemző volt, hogy az első félidőben nem ment lövés *Gelei* kapujára. A szünet után a „tíz emberrel" játszó magyar csapat technikailag, taktikailag és erőnlétben is az osztrákok fölé nőtt, s teljesen megérdemelten szerezte meg a fontos két pontot a világbajnoki selejtező mérkőzésen. (Már csak egy pont hiányzik a világbajnokság döntőjébe való jutáshoz.)

414.

MAGYARORSZÁG–NDK 3:2 (1:1)

Világbajnoki selejtező, Európa, 6. csoport (8. világbajnokság – Anglia), 1965. október 9., Budapest, Népstadion, 80 000 néző. ***Vezette:*** Andziulis (szovjet).

MAGYARORSZÁG: GELEI József *(Tatabányai Bányász SC, 6/-)* – NOVÁK Dezső *(Ferencvárosi TC, 7/3)*, MÁTRAI Sándor *(Ferencvárosi TC, 69/-)*, IHÁSZ Kálmán *(Vasas SC, 9/-)* – MATHESZ Imre *(Vasas SC, 3/-)*, SIPOS Ferenc *(Bp. Honvéd SE, 70/1)* – FARKAS János *(Vasas SC, 10/2)*, BENE Ferenc *(Újpesti Dózsa SC, 14/7)*, ALBERT Flórián *(Ferencvárosi TC, 50/27)*, RÁKOSI Gyula *(Ferencvárosi TC, 26/4)*, FENYVESI Máté dr. *(Ferencvárosi TC, 73/8)*. ***Szövetségi kapitány:*** Baróti Lajos (73).

NDK: Weigang – Frässdorf, Walter, Geisler – Mülbächer, Pankau – Frenzel, Nöldner, P. Ducke, Erler, R. Ducke.

Gólszerző: P. Ducke a 30., Rákosi Gyula a 40., Novák Dezső az 53., P. Ducke a 72., Farkas János a 80. percben.

A selejtező csoport utolsó mérkőzésén a magyar válogatott nagyszerű játékkal biztosította helyét a világbajnokság tizenhatos döntőjében. Nagy küzdelemben kitűnő ellenfelet győzött le, nem is akármilyen játékkal. Pedig nem úgy indult a találkozó, hogy sétagalopp lesz a magyar csapat számára. Az NDK középcsatára, *Peter Ducke* szerzett vezetést, ezt még az első félidőben *Rákosi* kiegyenlítette. Szünet után *Novák* 25 méteres szabadrúgásból elért bombagólja után a vendégek kitűnően játszó középcsatára, *Peter Ducke* kiegyenlített, visszahozva ezzel a német reményeket. Gigászi küzdelem indult a győztes gólért, amit végül is egy *Albert–Farkas* támadás után *Farkas* helyezett el *Weigang* hálójában.

415.

LENGYELORSZÁG–MAGYARORSZÁG 1:1 (0:0)

1966. május 3., Chorzów, Slask-stadion, 100 000 néző. ***Vezette:*** Lundell (svéd).

LENGYELORSZÁG: Szeja – Strzalkowski, Gmoch, Oslizlo, Anczok – Szoltysik, Z. Schmidt – Galeczka, Lubanski, Liberda, Lentner.

MAGYARORSZÁG: SZENTMIHÁLYI Antal *(Újpesti Dózsa SC, 19/-)* – KÁPOSZTA Benő *(Újpesti Dózsa SC, 1/-)*, MÉSZÖLY Kálmán *(Vasas SC, 35/1)*, SÓVÁRI Kálmán *(Újpesti Dózsa SC, 14/-)* – MATHESZ Imre *(Vasas SC, 4/-)*, DUNAI Lajos *(MTK, 1/-)* – BENE Ferenc *(Újpesti Dózsa SC, 15/8)*, GÖRÖCS János *(Újpesti Dózsa SC, 51/18)*, FARKAS János *(Vasas SC, 11/2)*, NAGY István *(MTK, 18/-)*, FENYVESI Máté dr. *(Ferencvárosi TC, 74/8)*. ***Szövetségi kapitány:*** Baróti Lajos (74).

Csere: Szoltysik helyett Wilim II a 46., Lubanski helyett Musialek a 80. percben.

Gólszerző: Bene Ferenc az 51., Lubanski az 55. percben.

Baróti Lajos szövetségi kapitány már az év első válogatott mérkőzésén azt a csapatot próbálta ki, amelyikkel az angliai világbajnokságon szerettek volna szerepelni. A lengyeleket fűtötte a sok vereség okozta visszavágási vágy, a közönség is nagyon „fente a fogát" a magyarokra, hiszen a magyar csapat ekkor már 30 éve volt veretlen a lengyelek ellen. Az *Albert Flórián* nélkül pályára lépő magyar válogatott megőrizte ugyan veretlenségét, de a játék nem elégítette ki a szakvezetőket. A második félidő elején *Bene* 22 méterről lőtt szabadrúgás góljával négy percig vezetett is a magyar együttes, de *Lubanski* hamar kiegyenlített. Az egyenlítő gól után is a lengyel csapat maradt támadásban, s csak *Szentmihályi Antal* parádés védései mentették meg a magyar kaputól.

416.

JUGOSZLÁVIA–MAGYARORSZÁG 2:0 (1:0)

1966. május 8., Zágráb, Makszimir-stadion, 25 000 néző. ***Vezette:*** Sztavrev (bolgár).

JUGOSZLÁVIA: Pantelics – Kuci, Jeftics, Gugleta, Ramljak – Szekeres, Szamardzsics – Musovics, Lamza, Skoblar, Dzsajics.

MAGYARORSZÁG: GELEI József *(Tatabányai Bányász SC, 7/-)* – MÁTRAI Sándor *(Ferencvárosi TC, 70/-)* – KÁPOSZTA Benő *(Újpesti Dózsa SC, 2/-)*, DUNAI Lajos *(MTK, 2/-)*, MÉSZÖLY Kálmán *(Vasas SC, 36/1)*, SÓVÁRI Kálmán *(Újpesti Dózsa SC, 15/-)* – VARGA Zoltán *(Ferencvárosi TC, 3/-)*, NAGY István *(MTK, 19/-)*, FENYVESI Máté dr. *(Ferencvárosi TC, 75/8)* – BENE Ferenc *(Újpesti Dózsa SC, 16/8)*, FARKAS János *(Vasas SC, 12/2)*. ***Szövetségi kapitány:*** Baróti Lajos (75).

Csere: Pantelics helyett Skorics a 46., Szamardzsics helyett Mojszov a 46., Fenyvesi Máté dr. helyett MOLNÁR Dezső *(Vasas SC, 1/-)* a 46. percben.

Gólszerző: Gugleta a 10., Skoblar a 76. percben.

A találkozó előtt kellemetlen meglepetés érte a magyar csapat szakvezetőit: a kitűnő formában lévő *Szentmihályi* belázasodott, s orvosi javaslatra nem vállalhatta a játékot, helyére *Gelei* került a kapuba. A rossz hangulatot fokozta az esős, viharos idő és a 10 fokos hőmérséklet. *Baróti Lajos* szövetségi kapitány új taktikai elképzelést próbált ki a mérkőzésen, először játszott a csapat az 1-1-4-3-2-es formációban. A négytagú védőfal mögött *Mátrai* söprögetett, de még az ő jó teljesítménye sem tudta megakadályozni a jugoszlávok egyértelmű győzelmét. *„Szünet után olykor kétfelé szakadt a csapat, az előretolt csatárok keveset mozogtak, a hosszú átadásokat könnyedén hárították a jugoszláv védők"* – kesergett a mérkőzés után *Baróti Lajos.*

417.

MAGYARORSZÁG–SVÁJC 3:1 (2:0)

1966. június 5., Budapest, Népstadion, 35 000 néző. ***Vezette:*** Campanati (olasz).

MAGYARORSZÁG: SZENTMIHÁLYI Antal *(Újpesti Dózsa SC, 20/-)* – KÁPOSZTA Benő *(Újpesti Dózsa SC, 3/-)*, MÉSZÖLY Kálmán *(Vasas SC, 37/1)*, SÓVÁRI Kálmán *(Újpesti Dózsa SC, 16/-)* – MATHESZ Imre *(Vasas SC, 5/-)*, SIPOS Ferenc *(Bp. Honvéd SE, 71/1)* – RÁKOSI Gyula *(Ferencvárosi TC, 27/4)*, BENE Ferenc *(Újpesti Dózsa SC, 17/10)*, ALBERT Flórián *(Ferencvárosi TC, 51/27)*, FARKAS János *(Vasas SC, 13/3)*, FENYVESI Máté dr. *(Ferencvárosi TC, 76/8)*. ***Szövetségi kapitány:*** Baróti Lajos (76).

SVÁJC: Prosperi – Fuhrer, Stierli, Leimgruber – Schneiter, Bäni – Allemann, Dürr, Kuhn, Quentin, Hertig.

Csere: Allemann helyett Vuilleumier a 46., Dürr helyett Künzli a 46. percben.

Gólszerző: Farkas János a 44., Bene Ferenc a 45., Bene Ferenc a 65., Kuhn a 67. percben.

A világbajnokság előtti hazai búcsúmérkőzés nagyszerűen sikerült. A svájciak döntetlenben reménykedtek, vágyaik egészen a 44. percig igazolódni látszottak. Ekkor egy perc alatt eldőlt a mérkőzés sorsa: előbb *Albert* és *Farkas* összjátéka után *Farkas* nyolc méterről a léc alá bombázott, egy perc múlva pedig *Albert* indításával Bene meg sem állt a hálóig. A második félidő kiegyenlítettebb játékot hozott, *Bene* újabb gólja már a biztos győzelmet jelentette, de *Kuhn* gondoskodott arról, hogy a svájciak se távozzanak gól nélkül a Népstadionból. *„A nagy melegben kényelmes játékot láttunk. Több frissességet vártam a csapattól"* – nyilatkozta a meccs után *Baróti Lajos.*

418.

PORTUGÁLIA–MAGYARORSZÁG 3:1 (1:0)

Világbajnoki csoportmérkőzés, 3. csoport (8. világbajnokság – Anglia), 1966. július 13., Manchester, Old Trafford, 50 000 néző. ***Vezette:*** Callaghan (walesi).

PORTUGÁLIA: Carvalho – Morais, Baptista, Vicente, Hilario – Graca, Coluna – Augusto, Eusébio, Torres, Simões.

MAGYARORSZÁG: SZENTMIHÁLYI Antal *(Újpesti Dózsa SC, 21/-)* – MÁTRAI Sándor *(Ferencvárosi TC, 71/-)* – KÁPOSZTA Benő *(Újpesti Dózsa SC, 4/-)*, MÉSZÖLY Kálmán *(Vasas SC, 38/1)*, SIPOS Ferenc *(Bp. Honvéd SE, 72/1)*, SÓVÁRI Kálmán *(Újpesti Dózsa SC, 17/-)* – NAGY István *(MTK, 20/-)*, ALBERT Flórián *(Ferencvárosi TC, 52/27)*, RÁKOSI Gyula *(Ferencvárosi TC, 28/4)* – BENE Ferenc *(Újpesti Dózsa SC, 18/11)*, FARKAS János *(Vasas SC, 14/3)*. ***Szövetségi kapitány:*** Baróti Lajos (77).

Gólszerző: Augusto a 3., Bene Ferenc a 60., Augusto a 67., Torres a 90. percben.

Nagy önbizalommal, várakozással tekintettek a magyar vezetők és játékosok a világbajnokság első mérkőzése elé. Budapestről százával érkeztek a táviratok a szurkolóktól: mindenki sikeres szereplést kívánt. A leglelkesebb magyar szurkoló, a dunaújvárosi *Török Béla* 2420 kilométert kerékpározott, csak azért, hogy szemtanúja lehessen a mérkőzésnek. „Sportteljesítményét" tiszteletjeggyel honorálták a rendezők.

3. perc: *„Eusébio elől Mátrai becsúszó szereléssel szögletre mentett. Simões ívelte be a labdát, Szentmihályi nem jött ki a kapujából és Augusto magasan a háló közepébe fejelt."* 1:0

30. perc: *„Rákosi a bal oldalról jól ívelt középre, Albert emelkedett ki a védők gyűrűjéből, hat méterről kapura fejelt, s a labda a felső lécről vágódott vissza a mezőnybe. Carvalho verve volt ennél az akciónál."*

60. perc: *„Rákosi hosszú átadására két védő és Albert rajtolt, Carvalho kifutott kapujából és úgy látszott, hogy sikerül felszednie a labdát, de kiejtette, mert Morias zavarta, s a szemfüles Albert elsodorta mellette a tisztán álló Bene elé, aki nyolc méterről nehéz szögből az üres kapuba lőtt."* 1:1

67. perc: *„Torres ártatlannak látszó beívelésére Szentmihályi lépett ki a kapuból, könnyedén akarta mellre fogni a labdát, az azonban kipattant a melléről, pont Augusto fejére, aki hét méterről a kapu közepébe fejelt. Nagy kapushiba!"* 2:1

90. perc: *„Jobb oldalról Eusébio ívelt be szögletet, A túlsó ötös sarkán Torres feje emelkedett a magasba, s homlokáról a labda a kapu jobb oldalába hullt. Szentmihályi ezúttal is elkésett a közbeavatkozással."* 3:1

A magyar együttes derekasan küzdött és a körülményekhez képest egy ideig higgadtan játszott. Hosszú perceken keresztül sok mozgásos támadásokkal közelítették meg a portugálok kapuját. Ám ezúttal is kiütközött az a régi magyar betegség, hogy csatárainknak sok gólhelyzet szükséges ahhoz, hogy gólt lőjjenek. Márpedig ez történt: ezen a nagy fontosságú mérkőzésen *Bene* gólján kívül legalább hat óriási gólhelyzetet hagytak támadóink kihasználatlanul. A vereségben nagy szerepet játszott az indiszponáltan védő *Szentmihályi Antal* is, rossz helyezkedéseivel mindhárom gólban alaposan „benne volt".

Az angol lapok és a magyar szakemberek véleménye szerint a mérkőzés 90 percéből 70-et a magyarok támadtak, és csak ritkán látott kapushibáknak köszönhetik győzelmüket a portugálok. A manchesteri sportlap például ezt írta főcímében: *„Nem a jobbik győzött..."*

MAGYARORSZÁG–BRAZÍLIA 3:1 (1:1)

Világbajnoki csoportmérkőzés, 3. csoport (8. világbajnokság – Anglia), 1966. július 15., Liverpool, Goodison Park, 51 300 néző. ***Vezette:*** Dagnall (angol).

MAGYARORSZÁG: GELEI József *(Tatabányai Bányász SC, 8/-)* – MÁTRAI Sándor *(Ferencvárosi TC, 72/-)* – KÁPOSZTA Benő *(Újpesti Dózsa SC, 5/-)*, MÉSZÖLY Kálmán *(Vasas SC, 39/2)*, SIPOS Ferenc *(Bp. Honvéd SE, 73/1)*, SZEPESI Gusztáv *(Tatabányai Bányász SC, 3/-)* – MATHESZ Imre *(Vasas SC, 6/-)*, ALBERT Flórián *(Ferencvárosi TC, 53/27)*, RÁKOSI Gyula *(Ferencvárosi TC, 29/4)* – BENE Ferenc *(Újpesti Dózsa SC, 19/12)*, FARKAS János *(Vasas SC, 15/4)*. ***Szövetségi kapitány:*** Baróti Lajos (78).

BRAZÍLIA: Gilmar – D. Santos, Bellini, Altair, P. Henrique – Gerson, Lima – Garrincha, Alcindo, Tostão, Jairzinho.

Gólszerző: Bene Ferenc a 3., Tostão a 14., Farkas János a 65., Mészöly Kálmán (11-esből) a 75. percben.

A sikertelen világbajnoki nyitány nem törte le a játékosokat, kellő önbizalommal készülődtek a kétszeres világbajnok (egyben a világbajnoki cím védője) Brazília ellen. *Baróti Lajos* szövetségi kapitány három helyen változtatott az összeállításban, *Gelei, Szepesi* és *Mathesz* került a csapatba. A braziloknál sérülés miatt nem szerepelhetett a fekete gyöngyszem, *Pelé,* és ez a tény is adott némi esélyt a magyaroknak. A találkozó előtt az 1953-as angol–magyar meccset tartották az évszázad mérkőzésének, de a magyar válogatott ezen a délutánon átírta a futballtörténelmet. Sem azelőtt, sem azóta nem látott szuperprodukcióval teljesen szétzilálta a brazilokat.

3. perc: *„Jobb oldalon Sipostól indult el a támadás. Meredeken Benéhez továbbított. Bene egy csellel bejátszotta magát a 16-osra. Igen nyugodtan, higgadtan kicselezte először P. Henriquet aztán Altairt. Gilmar kiindult a kapujából. Bene továbbrohant a kapu felé, jobbal elhúzta a labdát a keresztező Bellini elől, aztán ballal hét méterről laposan a kapu bal oldalába rúgta a magyar csapat vezető gólját."* 1:0

14. perc: *„Rákosi kézzel állított meg egy labdát 25 méterre a magyar kaputól. A szabadrúgásnak Lima készülődött neki, nagy lövése a sorfalról lepattant, Tostão ott termett, maga elé tette a labdát, s 14 méterről a bal felső sarokba bombázott."* 1:1

65. perc: *„Albert kitűnő labdát tálalt Bene elé, aki elfutott a jobb oldalon. Pompásan lőtte be a labdát középre, Farkas jó ütemben érkezett, s 12 méterről, kapásból, hatalmas gólt lőtt a kapu bal oldalába."* 2:1

75. perc: *„Alberttől indult a támadás, a csatár a félpályáról vezette fel a labdát, majd Bene elé tálalt a 16-oson, Bene egy csellel becsapta P. Henriquet, s a védő kétségbeesésében elhúzta a kitörő csatár lábát. A játékvezető határozottan mutatott a 11-es pontra. A büntetőhöz leállított labdának Mészöly futott neki, s laposan, nagy erővel a jobb alsó sarokba helyezett."* 3:1

77. perc: *„Albert a félpályán kapott jó labdát Sipostól, két csellel becsapta a rátámadó védőket, középen elindult a kapu felé, amikor a 11-es ponton járt, legurította Farkasnak, aki nyolc méterről a jobb felső sarokba bombázott. Nagy meglepetésre a játékvezető les címén nem adta meg a gólt."*

Váratlan győzelemmel megnyílt az út a magyar válogatott előtt a továbbjutásra – ehhez azonban mindenképpen meg kellett szerezni a két pontot a csoport negyedik tagja, Bulgária ellen.

420.

MAGYARORSZÁG–BULGÁRIA 3:1 (2:1)

Világbajnoki csoportmérkőzés, 3. csoport (8. világbajnokság – Anglia), 1966. július 20., Manchester, Old Trafford, 30 000 néző. ***Vezette:*** Giocochea (argentin).

MAGYARORSZÁG: GELEI József *(Tatabányai Bányász SC, 9/-)* – MÁTRAI Sándor *(Ferencvárosi TC, 73/-)* – KÁPOSZTA Benő *(Újpesti Dózsa SC, 6/-)*, MÉSZÖLY Kálmán *(Vasas SC, 40/3)*, SIPOS Ferenc *(Bp. Honvéd SE, 74/1)*, SZEPESI Gusztáv *(Tatabányai Bányász SC, 4/-)* – MATHESZ Imre *(Vasas SC, 7/-)*, ALBERT Flórián *(Ferencvárosi TC, 54/27)*, RÁKOSI Gyula *(Ferencvárosi TC, 30/4)* – BENE Ferenc *(Újpesti Dózsa SC, 20/13)*, FARKAS János *(Vasas SC, 16/4)*. ***Szövetségi kapitány:*** Baróti Lajos (79).

BULGÁRIA: Szimeonov – Largov, Penev, Vucov, Gaganelov – Zecsev, Davidov – Aszparuhov, Kolev, Jakimov, Kotkov.

Gólszerző: Aszparuhov a 15., Davidov (öngól) a 42., Mészöly Kálmán a 44., Bene Ferenc az 55. percben.

A világbajnok Brazília elleni váratlan, de annál megérdemeltebb siker reményeket ébresztett a játékosokban, szakvezetőkben és szurkolókban egyaránt. Mivel az előző nap Portugália 3:1 arányban megverte Brazíliát, így a továbbjutás a csoportból már egy kis arányú vereséggel is biztosítva volt, de a magyar válogatott váratlanul megnőtt ázsiója nem bírta volna el az esetleges kudarcot. *Baróti Lajos* szövetségi kapitány a Brazília elleni győztes csapatot küldte a pályára, ezúttal azonban támadójátékot kért a csapattól.

15. perc: *„Jakimov két csel után nagyszerű labdával szöktette Aszparuhovot. A bolgár csatár akadálytalanul vehette át a labdát. Gelei messzire kifutott eléje, Aszparuhov azonban elhúzta mellette a labdát, Káposzta menteni próbált – reménytelenül –, de Aszparuhov nagy erővel, minthegy 14 méterről a bal kapufa mellett lőtte a hálóba a labdát."* 0:1

42. perc: *„Sipos futtatta Rákosit. A csatár összeütközött Largovval, amikor már a 16-oson belül járt, elesett, gyorsan felugrott és elcsípte a labdát. Egyből középre adta. Gaganelov futott a kapu felé, fel akart szabadítani, de rárúgta a labdát Davidovra, akinek a lábáról mintegy négy méterről a kapu bal oldalába pattant. Öngól."* 1:1

44. perc: *„Egy jobb oldali támadás után Benét csak szögletre tudták szerelni. Bene ívelte be a labdát a jobb oldalról, pontosan Mészöly elé, aki 15 méterről jobbal, nagy erővel a kapu közepén a léc alá küldte a labdát."* 2:1

55. perc: *„Albert Benéhez játszott, Benét azonban szögletre szerelték. Rákosi küldte be a labdát, Bene berobbant a labda útjába és fejéről védhetetlenül vágódott a labda a bal sarokba."* 3:1

Azoknak volt igazuk, akik a mérkőzés előtt úgy vélték, hogy a bolgár válogatott erejének megfeszítésével küzd első győzelmének megszerzésének érdekében. (Nagy gólarányú győzelmük esetén még a továbbjutásuk sem tűnt reménytelennek.) Lelkesen, odaadóan harcoltak, míg a magyarok az első negyedórában idegesen, kapkodva játszottak, olyannyira, hogy a folyamatos összjáték nem is tudott kialakulni. A bolgárok vezető gólja felrázta csapatunkat, s *Mészöly* kimagasló mezőnyjátéka segítségével a félidő utolsó perceiben megfordították az eredményt. Szünet után *Bene* gólja már a biztos továbbjutást jelentette, s a bolgárok is beletörődtek a vereségbe.

Magyarország válogatottja a továbbjutást jelentő 2. helyen végzett csoportjában, s a negyeddöntőben Szovjetunió csapatával mérkőzik.

421.

SZOVJETUNIÓ–MAGYARORSZÁG 2:1 (1:0)

Világbajnoki negyeddöntő, (8. világbajnokság – Anglia), 1966. július 23., Sunderland, Roker Park, 25 000 néző. ***Vezette:*** Gardeazabal (spanyol).

SZOVJETUNIÓ: Jasin – Ponomarjov, Sesztyernyov, Voronyin, Danyilov – Szabó, Huszainov – Csiszlenko, Banyisevszkij, Malofejev, Parkujan.

MAGYARORSZÁG: GELEI József *(Tatabányai Bányász SC, 10/-)* – KÁPOSZTA Benő *(Újpesti Dózsa SC, 7/-)*, MÁTRAI Sándor *(Ferencvárosi TC, 74/-)*, SIPOS Ferenc *(Bp. Honvéd SE, 75/1)*, SZEPESI Gusztáv *(Tatabányai Bányász SC, 5/-)* – MÉSZÖLY Kálmán *(Vasas SC, 41/3)*, NAGY István *(MTK, 21/-)*, RÁKOSI Gyula *(Ferencvárosi TC, 31/4)* – BENE Ferenc *(Újpesti Dózsa SC, 21/14)*, ALBERT Flórián *(Ferencvárosi TC, 55/27)*, FARKAS János *(Vasas SC, 17/4)*. ***Szövetségi kapitány:*** Baróti Lajos (80).

Gólszerző: Csiszlenko a 3., Parkujan a 47., Bene Ferenc az 57. percben.

A délelőtt tartott taktikai értekezleten derült ki, hogy *Baróti Lajos* szövetségi kapitány változtat a csapat összeállításán: *Mathesz* helyére a sérüléséből felépült *Nagy Istvánt* állítja, azzal a nem titkolt szándékkal, hogy a támadásokat segítse, szervezze, irányítsa. *(Nagy Istvánt* az előző nap külön is alaposan megdolgoztatta *Illovszky Rudolf* edző, különböző rúgásokat, mozgásokat végeztetett vele. Maga *Nagy* is egész nap próbálgatta a lábát, s úgy érezte, hogy teljesen rendben van.)

3. perc: *„Banyisevszkij 20 méterről nagy lövést eresztett meg, Gelei vetődött, de kiejtette a labdát és a berohanó Csiszlenko közelről a hálóba vágta."* 1:0

47. perc: *„Danyilov a partvonal közeléből a 16-ossal egy magasságban ívelt be egy szabadrúgást. A labda átszállt Mészöly és Mátrai feje fölött, Gelei nem mozdult ki kapujából, a hátvédek beavatkozására várt, s az üresen álló Parkujan három méterről a hálóba helyezte a labdát."* 2:0

57. perc: *„Albert középen megszerezte a labdát, Mészölyhöz játszott. Mészöly középen nagyszerű ütemben tört előre, kiugratta Benét. A csatár maga elé tette a labdát, s mintegy nyolc méterről a bal sarokba lőtt."* 2:1

80. perc: *„Káposzta–Albert–Bene volt a labda útja, végül Rákosihoz került, aki egyedül állt Jasin kapuja előtt, de a kaputól három méterre nem találta el a labdát."* Óriási gólhelyzet volt, a magyar csapat egyenlítési alkalmat szalasztott el.

A találkozón a játékidő legnagyobb részében egyenrangú ellenfele volt a magyar csapat a négy közé jutott, rendkívül erős, célszerű labdarúgást játszó Szovjetunió válogatottjának. Az igazsághoz hozzátartozik azonban az is, hogy a csapat teljesítménye nem haladta meg a közepest. Mindössze az utolsó húsz percben játszott úgy, mint a brazilok ellen, ez azonban kevés volt az üdvösséghez. Vereségét annak köszönhette, hogy az első félidőben nem tudta irányítani a játékot, a szünet után pedig nem tudta kihasználni még a legnagyobb gólhelyzeteit sem.

„A második félidei játék alapján azt mondhatom – kesergett a találkozó után *Baróti Lajos* szövetségi kapitány –, *hogy akár meg is nyerhettük volna a mérkőzést. A helyzetek alapján pedig a döntetlen eredmény lett volna reális. Az lett volna a valós, ha a 2:2 után hosszabbításban dől el a továbbjutás sorsa."*

Győzelmével a Szovjetunió csapata jutott az elődöntőbe, ahol 2:1 arányban vereséget szenvedett az NSZK együttesétől. A döntőben Anglia hosszabbításban 4:2-re legyőzte az NSZK csapatát.

Az elvesztett világbajnoki negyeddöntő után sokáig csend honolt a válogatott háza táján. Mindössze a „zuhanyhiradóban" lehetett hallani, hogy *Baróti Lajos* megválik a szövetségi kapitányi poszttól.

A találgatásoknak elejét véve az MTI 1966. augusztus 10-én a következő rövid hírt tette közzé: *„Az MLSZ elnöksége keddi ülésén Illovszky Rudolf előterjesztése alapján tárgyalta a válogatott csapat őszi programját. Baróti Lajos szövetségi kapitány szabadságon van. Illovszky megbízást kap szövetségi edzői minőségben a csapat körüli teendők végzésére."*

Illovszky Rudolf, mint szövetségi edző munkához látott. Irányításával a magyar válogatott 1966 szeptemberében három mérkőzést játszott – Hollandia–Magyarország 2:2, Magyarország–Dánia 6:0, Magyarország–Franciaország 4:2 –, 83,33 százalékos sikerrel.

Közelgett a Magyarország–Ausztria találkozó időpontja (1966. október 30.), és *Illovszky Rudolf* még mindig szövetségi edzői minőségben látott neki a csapat felkészítéséhez. A találkozó előtt három nappal aztán rövid hírt tett közzé az MTI: *„Az MLSZ elnöksége október 27-én megtartott ülésén, az MTS elnökségével egyetértésben Baróti Lajost saját kérésére érdemeinek elismerésével felmentette a labdarúgó szövetségi kapitányi tisztsége alól. Ugyanakkor megbízta Illovszky Rudolfot a magyar labdarúgó válogatott szövetségi kapitányi tisztség ellátásával. Az elnökségi ülésen felszólalt Egri Gyula, az MTS elnöke is, és méltatta Baróti Lajos munkásságát, aki a jövőben is a magyar labdarúgósport területén munkálkodik."*

422.

HOLLANDIA–MAGYARORSZÁG 2:2 (1:0)

Európa-bajnoki selejtező, 5. csoport (III. Európa-bajnokság – Olaszország), 1966. szeptember 7., Rotterdam, Feyenoord-stadion, 65 000 néző. ***Vezette:*** Nielsen (norvég).

HOLLANDIA: Graafland – Flinkevleugel, Israël, Schrijvers, Veldhoen – Pijs, Muller – Swart, Cruyff, Nuninga, Keizer.

MAGYARORSZÁG: SZENTMIHÁLYI Antal *(Újpesti Dózsa SC, 22/-)* – KÁPOSZTA Benő *(Újpesti Dózsa SC, 8/-)*, MÉSZÖLY Kálmán *(Vasas SC, 42/4)*, SIPOS Ferenc *(Bp. Honvéd SE, 76/1)*, IHÁSZ Kálmán *(Vasas SC, 10/-)* – VARGA Zoltán *(Ferencvárosi TC, 4/-)*, RÁKOSI Gyula *(Ferencvárosi TC, 32/4)* – MOLNÁR Dezső *(Vasas SC, 2/1)*, BENE Ferenc *(Újpesti Dózsa SC, 22/14)*, ALBERT Flórián *(Ferencvárosi TC, 56/27)*, FARKAS János *(Vasas SC, 18/4)*. ***Szövetségi edző:*** Illovszky Rudolf (1).

Gólszerző: Pijs a 35., Cruyff az 51., Molnár Dezső a 72., Mészöly Kálmán a 89. percben.

A világbajnokság után bizonyos átalakítást hajtott végre a csapaton *Illovszky Rudolf,* az újonnan kinevezett szövetségi edző: szóhoz jutott a korábban kevesebb játéklehetőséget kapott *Ihász Kálmán, Molnár Dezső* és *Varga Zoltán.* Végigtámadta a magyar csapat a mérkőzést, jobbnál jobb gólhelyzeteket dolgozott ki, győzni azonban mégsem tudott, sőt az egyenlítést is csak az utolsó előtti percben sikerült kiharcolni *Mészöly* fejes góljával. *„A magyarok játékából nemzeti sajátságuk, a paprika hiányzott"* – írta az egyik holland lap a találkozó után. Joggal, hiszen ezen a mérkőzésen a csatárok, ha többet is támadtak, mint az ellenfél, nem nyújtottak közepesnél jobb teljesítményt.

423.

MAGYARORSZÁG–DÁNIA 6:0 (5:0)

Európa-bajnoki selejtező, 5. csoport (III. Európa-bajnokság – Olaszország), 1966. szeptember 21., Budapest, Népstadion, 30 000 néző. ***Vezette:*** Tszuvarasz (görög).

MAGYARORSZÁG: SZENTMIHÁLYI Antal *(Újpesti Dózsa SC, 23/-)* – KÁPOSZTA Benő *(Újpesti Dózsa SC, 9/-)*, MÁTRAI Sándor *(Ferencvárosi TC, 75/-)*, MÉSZÖLY Kálmán *(Vasas SC, 43/5)*, IHÁSZ Kálmán *(Vasas SC, 11/-)* – MATHESZ Imre *(Vasas SC, 8/-)*, VARGA Zoltán *(Ferencvárosi TC, 5/1)* – MOLNÁR Dezső *(Vasas SC, 3/1)*, BENE Ferenc *(Újpesti Dózsa SC, 23/15)*, ALBERT Flórián *(Ferencvárosi TC, 57/29)*, FARKAS János *(Vasas SC, 19/5)*. ***Szövetségi edző:*** Illovszky Rudolf (2).

DÁNIA: L. Nielsen – J. Hansen, Boel, N. Møller, Worbye – N. E. Andersen, J. J. Hansen – B. S. Hansen, R. Møller, Enoksen, Le Fevre.

Gólszerző: Albert Flórián az 1., Mészöly Kálmán (11-esből) a 10., Bene Ferenc a 14., Albert Flórián a 32., Farkas János a 35., Varga Zoltán a 83. percben.

Alig jutott túl a válogatott a Hollandia elleni első Európa-bajnoki selejtező mérkőzésen, máris újabb feladat következett. Szerencsére, a gyengébb képességű, Európa labdarúgásának utolsó vonalába tartozó dánok nem állították nehéz feladat elé a csapatot, csatáraink már az első félidőben eldöntötték a mérkőzés sorsát. A gólparádé azonnal a kezdés után *Albert* lövésével kezdődött *(Molnár* labdáját pimaszul a kapus lábai között gurította a hálóba), majd futószalagon potyogtak a gólok. Amilyen nagyszerű volt az első félidő, olyan unalmasra sikerült a második, mégis valamennyi szurkoló elégedetten távozott a Népstadionból, mert szép gólokat, ötletes megoldásokat, időnként jó játékot láthatott.

424.

MAGYARORSZÁG–FRANCIAORSZÁG 4:2 (1:1)

1966. szeptember 28., Budapest, Népstadion, 25 000 néző. ***Vezette:*** Vlahojannisz (osztrák).

MAGYARORSZÁG: SZENTMIHÁLYI Antal *(Újpesti Dózsa SC, 24/-)* – KÁPOSZTA Benő *(Újpesti Dózsa SC, 10/-)*, MÁTRAI Sándor *(Ferencvárosi TC, 76/-)*, MÉSZÖLY Kálmán *(Vasas SC, 44/5)*, IHÁSZ Kálmán *(Vasas SC, 12/-)* – MATHESZ Imre *(Vasas SC, 9/-)*, VARGA Zoltán *(Ferencvárosi TC, 6/1)* – MOLNÁR Dezső *(Vasas SC, 4/1)*, ALBERT Flórián *(Ferencvárosi TC, 58/29)*, FARKAS János *(Vasas SC, 20/9)*, KORSÓS István *(Vasas SC, 1/-)*. ***Szövetségi edző:*** Illovszky Rudolf (3).

FRANCIAORSZÁG: Carnus – Djorkaeff, Bosquier, Budzinski, Chorda – Simon, Suaudeau – G. Lech, Gondet, H. Revelli, Hausser.

Csere: Mathesz Imre helyett BÁNKÚTI István *(Salgótarjáni Bányász TC, 1/-)* a 66., Simon helyett Robin a 80. percben.

Gólszerző: Farkas János a 12., Gondet a 25., Farkas János az 56., H. Revelli az 57., Farkas János a 81., Farkas János a 87. percben.

Izgalmas hajrában harcolt ki a győzelmet a magyar válogatott a várakozáson felüli teljesítményt nyújtó vendégek ellen. A találkozó *Albert* és *Farkas* nagy parádéja volt: *Albert* kitűnően készített elő, *Farkas* pedig kegyetlen végrehajtónak bizonyult (négy gólja figyelemreméltó csatárteljesítmény). A találkozó után *Illovszky Rudolf* szövetségi edző elégedetten értékelte a látottakat: *„Az első félidő játéka és helyzetei alapján úgy érzem: ebben az arányban is megérdemelten győztük le a helyenként kitűnően játszó francia válogatottat. A két bekapott gól azonban jelzés értékű..."*

425.

MAGYARORSZÁG–AUSZTRIA 3:1 (1:0)

1966. október 30., Budapest, Népstadion, 25 000 néző. ***Vezette:*** Huber (svájci).

MAGYARORSZÁG: GELEI József *(Tatabányai Bányász SC, 11/-)* – BAKOS Sándor *(Vasas SC, 1/-)*, MÉSZÖLY Kálmán *(Vasas SC, 45/5)*, SIPOS Ferenc *(Bp. Honvéd SE, 77/1)*, IHÁSZ Kálmán *(Vasas SC, 13/-)* – MATHESZ Imre *(Vasas SC, 10/-)*, RÁKOSI Gyula *(Ferencvárosi TC, 33/4)* – MOLNÁR Dezső *(Vasas SC, 5/1)*, PUSKÁS Lajos dr. *(Vasas SC, 3/-)*, ALBERT Flórián *(Ferencvárosi TC, 59/29)*, FARKAS János *(Vasas SC, 21/12)*. ***Szövetségi kapitány:*** Illovszky Rudolf (4).

AUSZTRIA: Pichler – Breibert, Glechner, Dirnberger, Viehböck – Hirnschrodt, Sturmberger – Parits, Wolny, Flögel, Sauer.

Csere: Breibert helyett Gebhardt a 46., Mészöly Kálmán helyett BENE Ferenc *(Újpesti Dózsa SC, 24/15)* a 63. percben.

Gólszerző: Farkas János a 7., Farkas János a 74., Farkas János a 85., Wolny a 89. percben.

A 111. magyar–osztrák találkozó nagy küzdelmet hozott. Ismét újonc kopogtatott a magyar válogatott öltözőjének ajtaján: *Bakos Sándor,* a Vasas védőjátékosa. Igaz, az osztrákok támadtak többet, jó néhány nagy helyzetük is volt, de ismét a kirobbanó formában futballozó *Farkas János* eredményessége döntött a magyar csapat javára. Három gólja parádés egyéni teljesítmény, amely ellen nem volt ellenszere az osztrák védelemnek. *„Helyzeteink sajnos kimaradtak* – nyilatkozta *Edi Frühwirth* osztrák szövetségi kapitány. – *Albert személyében a magyarok kivételes képességű játékossal rendelkeznek, no és Farkas rendkívül gólerős csatár, ő belőtte helyzeteit."*

426.

MAGYARORSZÁG–JUGOSZLÁVIA 1:0 (1:0)

1967. április 23., Budapest, Népstadion, 30 000 néző. ***Vezette:*** Helies (francia).

MAGYARORSZÁG: TAMÁS Gyula *(Diósgyőri VTK, 1/-)* – KÁPOSZTA Benő *(Újpesti Dózsa SC, 11/-)*, MÉSZÖLY Kálmán *(Vasas SC, 46/5)*, IHÁSZ Kálmán *(Vasas SC, 14/-)* – VARGA Zoltán *(Ferencvárosi TC, 7/1)*, SZŰCS Lajos *(Ferencvárosi TC, 1/-)* – MOLNÁR Dezső *(Vasas SC, 6/1)*, BENE Ferenc *(Újpesti Dózsa SC, 25/16)*, ALBERT Flórián *(Ferencvárosi TC, 60/29)*, FARKAS János *(Vasas SC, 22/12)*, RÁKOSI Gyula *(Ferencvárosi TC, 34/4)*. ***Szövetségi kapitány:*** Illovszky Rudolf (5).

JUGOSZLÁVIA: Pantelics – Fazlagics, Damjanovics, Brncsics, Rasovics – Holcer, Melics – Becsejac, Haszanagics, Lamza, Dzsajics.

Gólszerző: Bene Ferenc a 24. percben.

Ritkán látható, nagyszerű összecsapásnak volt szemtanúja a Népstadion közönsége. Két újoncot is avatott a magyar válogatott: *Szűcs Lajos* a Ferencváros és *Tamás Gyula,* a Diósgyőri VTK játékosa került a kezdő tizenegybe. Sokat támadott a magyar csapat, sok gólhelyzetet is kialakított, de csak egy jól eltalált szabadrúgás góllal tudott győzni. Az első félidő közepén a kitörő *Albertet Lamza* a 16-os vonala előtt fellökte, a megítélt szabadrúgást *Bene* óriási erővel a bal felső sarokba bombázta. *„Általában elégedett vagyok a játékosok küzdőképességével* – nyilatkozta a találkozó után *Illovszky Rudolf* szövetségi kapitány. – *Ha az első félidőben jelentős fölényünket gólokra váltottuk volna, akkor a második játékrészben más lett volna a küzdelem. Örülök annak, hogy új összetételű csapatunk túljutott az első akadályon. Nekem elsősorban Szűcs, Mészöly, Albert és a második félidőben Molnár játéka tetszett."*

427.

MAGYARORSZÁG–HOLLANDIA 2:1 (2:0)

Európa-bajnoki selejtező, 5. csoport (III. Európa-bajnokság – Olaszország), 1967. május 10., Budapest, Népstadion, 30 000 néző. ***Vezette:*** Mayer (osztrák).

MAGYARORSZÁG: TAMÁS Gyula *(Diósgyőri VTK, 2/-)* – MÁTRAI Sándor *(Ferencvárosi TC, 77/-)*, MÉSZÖLY Kálmán *(Vasas SC, 47/6)*, SZŰCS Lajos *(Ferencvárosi TC, 2/-)*, IHÁSZ Kálmán *(Vasas SC, 15/-)* – GÖRÖCS János *(Újpesti Dózsa SC, 52/18)*, ALBERT Flórián *(Ferencvárosi TC, 61/29)*, RÁKOSI Gyula *(Ferencvárosi TC, 35/4)* – MOLNÁR Dezső *(Vasas SC, 7/1)*, BENE Ferenc *(Újpesti Dózsa SC, 26/16)*, FARKAS János *(Vasas SC, 23/13)*. ***Szövetségi kapitány:*** Illovszky Rudolf (6).

HOLLANDIA: Van Leeuwen – Suurbier, Eijkenbroek, Israël – Veldhoen, Groot, Muller – Bergholtz, Mulder, Nuninga, Keizer.

Csere: Van Leeuwen helyett Doesburg a 46. percben.

Gólszerző: Mészöly Kálmán (11-esből) a 7., Farkas János a 38., Suurbier az 59. percben.

A találkozónak némi pikantériát adott az a tény, hogy hosszú idő után *Görögcs János* is a csapatba került. A mérkőzés előtt az öltözőben klubtársa, *Bene Ferenc* meg is jegyezte: *„Egész jól áll neked ez az 5-ös számú mez."* Valójában jól állt, hiszen Görögcs mesterien irányított, sorra szervírozta a nagyszerű labdákat társai elé, melynek eredményeként az első félidőben kétgólos előnyre tett szert a magyar csapat. A második játékrészben szorongattak a hollandok, de csak szépítésre telt erejükből. A magyar csapat végig nagy becsvággyal játszott, teljesítménye azonban csak az első félidőben elégítette ki a szakvezetőket és a nézőket.

428.

DÁNIA–MAGYARORSZÁG 0:2 (0:1)

Európa-bajnoki selejtező, 5. csoport (III. Európa-bajnokság – Olaszország), 1967. május 24., Koppenhága, Idraetspark, 35 000 néző. ***Vezette:*** Goow (walesi).

DÁNIA: L. Nielsen – J. Hansen, H. J. Hansen, Sandvad – Worbye, B. S. Hansen, Bjerre – Søndergaard, F. Laudrup, R. Møller, Le Fevre.

MAGYARORSZÁG: TAMÁS Gyula *(Diósgyőri VTK, 3/-)* – MÁTRAI Sándor *(Ferencvárosi TC, 78/-)*, MÉSZÖLY Kálmán *(Vasas SC, 48/6)*, IHÁSZ Kálmán *(Vasas SC, 16/-)* – NAGY István *(MTK, 22/-)*, SZŰCS Lajos *(Ferencvárosi TC, 3/-)*, RÁKOSI Gyula *(Ferencvárosi TC, 36/4)* – MOLNÁR Dezső *(Vasas SC, 8/1)*, BENE Ferenc *(Újpesti Dózsa SC, 27/17)*, ALBERT Flórián *(Ferencvárosi TC, 62/30)*, FARKAS János *(Vasas SC, 24/13)*. ***Szövetségi kapitány:*** Illovszky Rudolf (7).

Gólszerző: Albert Flórián a 32., Bene Ferenc a 71. percben.

A budapesti 0:6 után nagy tekintély övezte a magyar válogatottat Dániában, s mint az Európa-bajnoki selejtező csoport biztos győztesét fogadták. A dánoknak nem volt más céljuk, mint elkerülni az újabb nagy arányú vereséget, legalább otthonukban megszorítani a rendkívül jó formában lévő magyar csapatot. Ez csak részben sikerült, mert bár a magyar válogatott sok helyzetet kihasználatlanul hagyott, győzelméhez egyetlen percig sem fért kétség. A mérkőzés után a dán lapok elragadtatással írtak *Albert Flóriánról,* aki a mezőny legjobbjának bizonyult, s nemcsak hogy gólt szerzett, hanem ötletes cseleivel is bámulatba ejtette a nézőket. Kijutott a dicséretből a kiválóan védő *Tamás Gyulának,* a nagyszerű védőmunkát bemutató *Mészöly Kálmánnak* és az örökmozgó *Rákosi Gyulának* is.

429.

AUSZTRIA–MAGYARORSZÁG 1:3 (0:1)

1967. szeptember 6., Bécs, Práter-stadion, 75 000 néző. ***Vezette:*** Huber (svájci).

AUSZTRIA: Hodschar – Gebhardt, Glechner, Fak, Eigenstiller – Hasil, E. Hof, Flögel – Wolny, Siber, Redl.

MAGYARORSZÁG: TAMÁS Gyula *(Diósgyőri VTK, 4/-)* – KÁPOSZTA Benő *(Újpesti Dózsa SC, 12/-)*, MÁTRAI Sándor *(Ferencvárosi TC, 79/-)*, IHÁSZ Kálmán *(Vasas SC, 17/-)* – MATHESZ Imre *(Vasas SC, 11/-)*, SZŰCS Lajos *(Ferencvárosi TC, 4/-)* – BENE Ferenc *(Újpesti Dózsa SC, 28/18)*, VARGA Zoltán *(Ferencvárosi TC, 8/2)*, ALBERT Flórián *(Ferencvárosi TC, 63/30)*, FARKAS János *(Vasas SC, 25/14)*, RÁKOSI Gyula *(Ferencvárosi TC, 37/4)*. ***Szövetségi kapitány:*** Illovszky Rudolf (8).

Csere: Mathesz Imre helyett GÖRÖCS János *(Újpesti Dózsa SC, 53/18)* a 46., Glechner helyett Ullmann a 46., Redl helyett Fritsch a 46. percben.

Gólszerző: Bene Ferenc a 41., Farkas János a 48., Varga Zoltán a 68., E. Hof a 78. percben.

Talán soha nem várta ilyen nagy érdeklődéssel az osztrák közönség a magyar válogatottat, mint a két csapat 112. összecsapása előtt. A nagy várakozásnak egyetlen oka volt: az osztrákokat fűtötte már egy alapos visszavágás vágya az utóbbi évek rendre megismétlődő kudarcaiért. Hiába volt azonban a nagy készülődés, a magyar válogatott az év legjobb játékával idegenben is kitett magáért, és biztosan győzött. Az osztrákok az első félidőben még egyenrangú ellenfelek voltak, de a szünet után már kialakult a magyarok döntő fölénye. A magyar csapatból különösen a bajnokságban is hétről hétre kirobbanó formában játszó ferencvárosi játékosok emelkedtek ki.

430.

MAGYARORSZÁG–NDK 3:1 (1:0)

Európa-bajnoki selejtező, 5. csoport (III. Európa-bajnokság – Olaszország), 1967. szeptember 27., Budapest, Népstadion, 72 000 néző. ***Vezette:*** Bahramov (szovjet).

MAGYARORSZÁG: TAMÁS Gyula *(Diósgyőri VTK, 5/-)* – KÁPOSZTA Benő *(Újpesti Dózsa SC, 13/-)*, MÁTRAI Sándor *(Ferencvárosi TC, 80/-)*, SZŰCS Lajos *(Ferencvárosi TC, 5/-)*, IHÁSZ Kálmán *(Vasas SC, 18/-)* – GÖRÖCS János *(Újpesti Dózsa SC, 54/18)*, RÁKOSI Gyula *(Ferencvárosi TC, 38/4)* – BENE Ferenc *(Újpesti Dózsa SC, 29/18)*, VARGA Zoltán *(Ferencvárosi TC, 9/2)*, ALBERT Flórián *(Ferencvárosi TC, 64/30)*, FARKAS János *(Vasas SC, 26/17)*. ***Szövetségi kapitány:*** Illovszky Rudolf (9).

NDK: Croy – Frässdorf, Pankau, Walter, Bransch – Erler, Körner – R. Ducke, Frenzel, P. Ducke, Vogel.

Gólszerző: Farkas János a 9., Farkas János a 47., Farkas János a 48., Frenzel az 58. percben.

A találkozó végén jogosan csattant a taps: a magyar válogatott elsőként került az Európa-bajnokság legjobb nyolc csapata közé. Nem kisebb ellenfelet kellett ehhez legyőzni, mint az NDK mindig fegyelmezetten és taktikusan játszó együttesét. A mérkőzés elején a magyar csatárok azt méregették, hogyan tudnák feltörni a szilárd védőfalat. Szinte megváltásként jött *Farkas* parádés gólja, mely nemcsak a vezetést jelentette, de idegcsillapítóként is hatott. Szünet után szellemesen, ötletesen, időnként látványosan játszott a csapat, s a nagyszerűen játszó *Farkas* újabb két góljával egyértelművé tette a magyar győzelmet.

NDK–MAGYARORSZÁG 1:0 (0:0)

Európa-bajnoki selejtező, 5. csoport (III. Európa-bajnokság – Olaszország), 1967. október 29., Lipcse, Zentral-stadion, 55 000 néző. ***Vezette:*** Helies (francia).

NDK: Blochwitz – Urbanczyk, Wruck, Bransch, Irmscher – Pankau, Erler – Hoge, Nöldner, Frenzel, Löwe.

MAGYARORSZÁG: TAMÁS Gyula *(Diósgyőri VTK, 6/-)* – KÁPOSZTA Benő *(Újpesti Dózsa SC, 14/-)*, PÁNCSICS Miklós *(Ferencvárosi TC, 1/-)*, SZŰCS Lajos *(Ferencvárosi TC, 6/-)*, IHÁSZ Kálmán *(Vasas SC, 19/-)* – MATHESZ Imre *(Vasas SC, 12/-)*, RÁKOSI Gyula *(Ferencvárosi TC, 39/4)* – BENE Ferenc *(Újpesti Dózsa SC, 30/18)*, VARGA Zoltán *(Ferencvárosi TC, 10/2)*, ALBERT Flórián *(Ferencvárosi TC, 65/30)*, FARKAS János *(Vasas SC, 27/17)*. ***Szövetségi kapitány:*** Illovszky Rudolf (10).

Gólszerző: Frenzel az 55. percben.

Az NDK szövetségi kapitánya alaposan átalakította csapatát: kihagyta az ország két legnépszerűbb és legjobb labdarúgóját, a *Ducke-testvéreket,* helyettük fiataloknak adott bizonyítási lehetőséget. Nem tudni, hogy ennek a húzásnak, vagy a bizonyítási vágynak köszönhető-e, de az NDK válogatottja ezen a délutánon minden tekintetben felülmúlta csapatunkat. Játékosai nagyszerűen küzdöttek, nem ismertek elveszett labdát, ellentétben a magyarokkal, akik keveset mozogtak, küzdőképességből pedig szinte egyáltalán nem lehetett beszélni esetükben. (Az igazsághoz hozzátartozik az a tény is, hogy a magyar csapat már továbbjutott csoportjából, csak a presztízs volt a tét ezen a mérkőzésen.)

Az Európa-bajnoki selejtező csoport megnyerése után semmi sem utalt arra, hogy a válogatott kispadján változás fog történni. Decemberben még a dél-amerikai turára *Illovszky Rudolf* vezetésével utazott el a válogatott.

Éppen ezért ért váratlanul mindenkit az MTI 1968. január 2-án kiadott közleménye: *„A MLSZ elnöksége kedd délutáni ülésén, amelyen részt vett Csanádi Árpád, az MTS elnökhelyettese is, többek között megtárgyalták a válogatott csapat szakmai irányításának kérdését. Illovszky Rudolf szövetségi kapitány munkájával és eredményeivel a MLSZ elégedett volt. Mivel Illovszky Rudolf szerződése lejárt, kérte, hogy mentsék fel tisztsége alól, mert a jövőben csak a Vasas edzői teendőit szeretné ellátni. A MLSZ elnöksége Soós Károly mesteredzőre bízta a válogatott vezetését."*

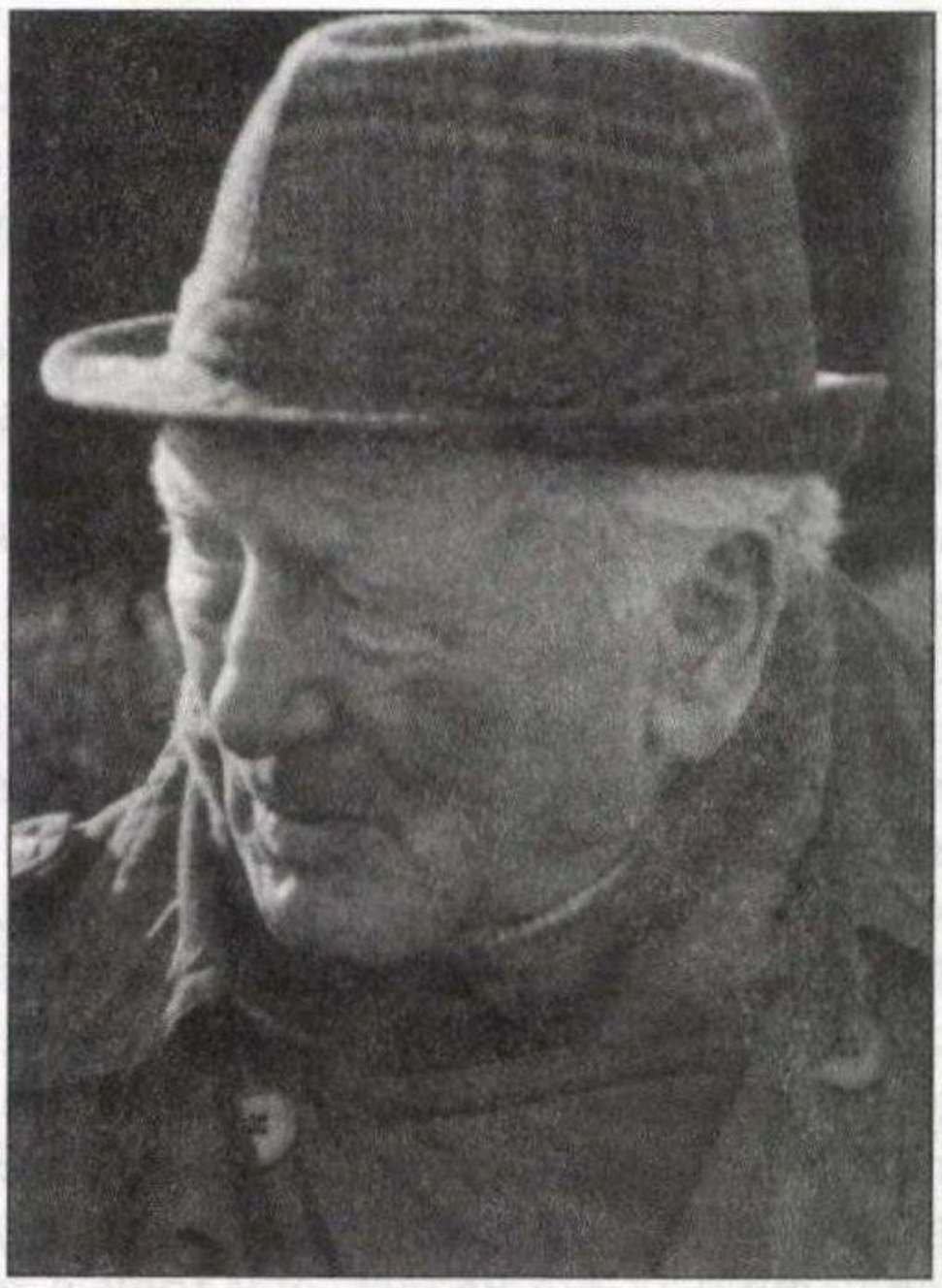

Illovszky Rudolf

432.

MAGYARORSZÁG–SZOVJETUNIÓ 2:0 (1:0)

Európa-bajnoki selejtező a négyes döntőbe jutásért (III. Európa-bajnokság – Olaszország), 1968. május 4., Budapest, Népstadion, 80 000 néző. ***Vezette:*** Van Ravens (holland).

MAGYARORSZÁG: FATÉR Károly *(Csepel SC, 1/-)* – NOVÁK Dezső *(Ferencvárosi TC, 8/3)*, SOLYMOSI Ernő *(Újpesti Dózsa SC, 37/7)*, MÉSZÖLY Kálmán *(Vasas SC, 49/6)*, IHÁSZ Kálmán *(Vasas SC, 20/-)* – GÖRÖCS János *(Újpesti Dózsa SC, 55/19)*, SZŰCS Lajos *(Ferencvárosi TC, 7/-)*, RÁKOSI Gyula *(Ferencvárosi TC, 40/4)* – FAZEKAS László *(Újpesti Dózsa SC, 1/-)*, VARGA Zoltán *(Ferencvárosi TC, 11/2)*, FARKAS János *(Vasas SC, 28/18)*. ***Szövetségi kapitány:*** Sós Károly (1).

SZOVJETUNIÓ: Kavazasvili – Anyicskin, Sesztyernyov, Hurcilava, Isztomin – Voronyin, Csiszlenko – Kaplicsnij, Banyisevszkij, Sztrelcov, Malofejev.

Gólszerző: Farkas János a 23., Göröcs János a 84. percben.

Sós Károly, az újonnan kinevezett szövetségi kapitány *Fatér Károly* személyében újoncot avatott. A régiek közül azonban nem állhatott rendelkezésre *Albert Flórián,* akit sérülése a lelátóra száműzött. Ritkán látható, nagyszerű mérkőzést hozott a két csapat találkozója. A szovjet csapat a moszkvai visszavágó tudatában arra törekedett, hogy minél kevesebb góllal megússza a mérkőzést, így abszolút védekezésre rendezkedett be. Tartott mindez egészen a 23. percig, ekkor *Rákosi* kapu elé lőtt labdáját *Farkas* a hálóba vágta. A második gólra egészen a 84. percig kellett várni, ekkor *Göröcs* a szovjet kapus kezéről kiperdülő labdát a kapu bal oldalába lőtte. Kérdés, hogy a megszerzett 2:0-ás előny elég lesz-e a továbbjutásra a Luzsnyiki stadionban.

433.

SZOVJETUNIÓ–MAGYARORSZÁG 3:0 (1:0)

Európa-bajnoki selejtező a négyes döntőbe jutásért (III. Európa-bajnokság – Olaszország), 1968. május 11., Moszkva, Luzsnyiki-stadion, 100 000 néző. ***Vezette:*** Tschenscher (NSZK-beli).

SZOVJETUNIÓ: Psenyicsnyikov – Afonyin, Sesztyernyov, Hurcilava, Anyicskin – Kaplicsnij, Csiszlenko – Voronyin, Banyisevszkij, Bisovec, Jevrjuzsihin.

MAGYARORSZÁG: TAMÁS Gyula *(Diósgyőri VTK, 7/-)* – NOVÁK Dezső *(Ferencvárosi TC, 9/3)*, SOLYMOSI Ernő *(Újpesti Dózsa SC, 38/7)*, MÉSZÖLY Kálmán *(Vasas SC, 50/6)*, IHÁSZ Kálmán *(Vasas SC, 21/-)* – KOMORA Imre *(Bp. Honvéd SE, 2/-)*, SZŰCS Lajos *(Ferencvárosi TC, 8/-)* – VARGA Zoltán *(Ferencvárosi TC, 12/2)*, ALBERT Flórián *(Ferencvárosi TC, 66/30)*, FARKAS János *(Vasas SC, 29/18)*, RÁKOSI Gyula *(Ferencvárosi TC, 41/4)*. ***Szövetségi kapitány:*** Sós Károly (2).

Gólszerző: Solymosi Ernő (öngól) a 20., Hurcilava az 58., Bisovec a 70. percben.

Alig telt el egy hét a budapesti találkozó óta, s mintha kicserélték volna a két csapatot. A találkozó előtt a sérüléssel bajlódó *Albert* vállalta a játékot, kimaradt viszont a húzódással bajlódó *Fatér,* helyére *Tamás Gyula* került a kapuba. *Sós Károly* szövetségi kapitány taktikai okokból *Göröcs* helyett *Komorát* is beállította. A mérkőzés előtt mindkét csapat öltözőjébe belátogatott *Gustav Wiederkehr*, az UEFA elnöke, s érdekes bejelentést tett: *„Az idegenben lőtt gólok nem számítanak duplán, 3:1-es szovjet győzelemnél új mérkőzést játszanak a csapatok Lipcsében".* Sajnos, a magyar válogatott nemcsak a kétgólos előnyét nem tudta megőrizni, de még a harmadik mérkőzés lehetőségét is elszalasztotta.

434.

MAGYARORSZÁG–CSEHSZLOVÁKIA 2:0 (1:0)

Világbajnoki selejtező, Európa, 2. csoport (9. világbajnokság – Mexikó), 1969. május 25., Budapest, Népstadion, 80 000 néző. ***Vezette:*** Bentu (román).

MAGYARORSZÁG: SZENTMIHÁLYI Antal *(Újpesti Dózsa SC, 25/-)* – KÁPOSZTA Benő *(Újpesti Dózsa SC, 15/-)*, MÉSZÖLY Kálmán *(Vasas SC, 51/6)*, NOSKÓ Ernő *(Újpesti Dózsa SC, 1/-)*, PÁNCSICS Miklós *(Ferencvárosi TC, 2/-)* – ALBERT Flórián *(Ferencvárosi TC, 67/31)*, SZŰCS Lajos *(Ferencvárosi TC, 9/-)* – SZŐKE István *(Ferencvárosi TC, 1/-)*, BENE Ferenc *(Újpesti Dózsa SC, 31/18)*, DUNAI II Antal *(Újpesti Dózsa SC, 1/1)*, ZÁMBÓ Sándor *(Újpesti Dózsa SC, 1/-)*. ***Szövetségi kapitány:*** Sós Károly (3).

CSEHSZLOVÁKIA: Vencel – Dobiás, Plass, Horváth, J. Zlocha – Szikora, Kuna – B. Vesely, Jokl, Adamec, Kabát.

Csere: Dobiás helyett Pivarník a 8., Noskó Ernő helyett FARKAS János *(Vasas SC, 30/18)* a 19., Szőke István helyett FAZEKAS László *(Újpesti Dózsa SC, 2/-)* az 52. percben.

Gólszerző: Dunai II Antal a 12., Albert Flórián a 89. percben.

Az első világbajnoki selejtezőn még úgy éreztük, ezen a mérkőzésen a Mexikóba való jutás forog kockán. Ennek megfelelően már a 12. percben ízelítőt adtak a magyar játékosok felkészültségükből: *Dunai II* szép gólt lőtt, utána nemegyszer csak a szerencse mentette meg a vendégeket az újabb góltól. A magyar csapat foggal-körömmel harcolt a győzelemért. Ennek tudható be, hogy a találkozó utolsó perceiben még volt erő egy újabb gólra: *Bene* átadását *Albert* fejelte *Vencel* kapujába.

435.

ÍRORSZÁG–MAGYARORSZÁG 1:2 (0:1)

Világbajnoki selejtező, Európa, 2. csoport (9. világbajnokság – Mexikó), 1969. június 8., Dublin, Lansdowne Road, 30 000 néző. ***Vezette:*** Loraux (belga).

ÍRORSZÁG: Kelly – Brennan, Finucane, Mulligan, A. Dunne – Conway, Dunphy – Leech, Hurley, Rogers, Givens.

MAGYARORSZÁG: SZENTMIHÁLYI Antal *(Újpesti Dózsa SC, 26/-)* – KÁPOSZTA Benő *(Újpesti Dózsa SC, 16/-)*, MÉSZÖLY Kálmán *(Vasas SC, 52/6)*, SZŰCS Lajos *(Ferencvárosi TC, 10/-)*, IHÁSZ Kálmán *(Vasas SC, 22/-)* – GÖRÖCS János *(Újpesti Dózsa SC, 56/19)*, ALBERT Flórián *(Ferencvárosi TC, 68/31)*, ZÁMBÓ Sándor *(Újpesti Dózsa SC, 2/-)* – BENE Ferenc *(Újpesti Dózsa SC, 32/19)*, DUNAI II Antal *(Újpesti Dózsa SC, 2/2)*, KOZMA Mihály *(Bp. Honvéd SE, 1/-)*. ***Szövetségi kapitány:*** Sós Károly (4).

Csere: Hurley helyett O'Neill a 46., Kozma Mihály helyett FARKAS János *(Vasas SC, 31/18)* a 70. percben.

Gólszerző: Dunai II Antal a 24., Givens a 60., Bene Ferenc a 80. percben.

Az első fél órában kitűnően játszott a magyar csapat, mintha csak kétkapus edzésen lett volna, s a félidő közepén a vezetést is megszerezte. A vezető gól azonban nem inspirálta a csatárokat, fél gőzzel játszottak tovább, ahelyett, hogy a győzelmet bebiztosították volna. A szünet után 180 fokos fordulatot vett a mérkőzés, az ír együttes – látva, hogy a magyar csapat csak játszadozik – vérszemet kapott, s a magasan beívelt labdákkal ostrom alá vette a magyar kaput. Védelmi hibából az egyenlítés is sikerült nekik, ám egy váratlan támadás után *Bene* megszerezte a győztes gólt.

436.

DÁNIA–MAGYARORSZÁG 3:2 (2:2)

Világbajnoki selejtező, Európa, 2. csoport (9. világbajnokság – Mexikó), 1969. június 15., Koppenhága, Idraetspark, 50 000 néző. ***Vezette:*** Sierevåg (norvég).

DÁNIA: Engedahl – J. Larsen, H. M. Jensen, N. Møller, T. Nielsen – A. Michaelsen, L. Sørensen, Le Fevre – B. Jensen, O. Sørensen, O. Madsen.

MAGYARORSZÁG: SZENTMIHÁLYI Antal *(Újpesti Dózsa SC, 27/-)* – KÁPOSZTA Benő *(Újpesti Dózsa SC, 17/-)*, MÉSZÖLY Kálmán *(Vasas SC, 53/6)*, SZŰCS Lajos *(Ferencvárosi TC, 11/-)*, PÁNCSICS Miklós *(Ferencvárosi TC, 3/-)* – JUHÁSZ István *(Ferencvárosi TC, 1/-)*, GÖRÖCS János *(Újpesti Dózsa SC, 57/19)*, ALBERT Flórián *(Ferencvárosi TC, 69/31)* – BENE Ferenc *(Újpesti Dózsa SC, 33/20)*, DUNAI II Antal *(Újpesti Dózsa SC, 3/2)*, FARKAS János *(Vasas SC, 32/19)*. ***Szövetségi kapitány:*** Sós Károly (5).

Csere: Dunai II Antal helyett DUNAI III Ede *(Újpesti Dózsa SC, 1/-)* a 35., Albert Flórián helyett ZÁMBÓ Sándor *(Újpesti Dózsa SC, 3/-)* a 37. percben.

Gólszerző: O. Sørensen a 4., Bene Ferenc a 6., Le Fevre a 36., Farkas János a 39., O. Madsen a 63. percben.

A mérkőzés a 32. percben dőlt el: *Larsen* úgy megrúgta *Dunai II-t,* hogy később le is kellett cserélni; 30 másodperccel később pedig a kapujából kifutó *Engedahl* leterítette *Albertet,* aki térdszalagszakadást szenvedett, s később szintén le kellett cserélni. *Albert* ápolása alatt a dánok megszerezték a vezetést, melyet *Farkas* a szünet előtt még kiegyenlített. Szünet után mezőnyfölényben játszott az „átforgatott" magyar csapat, ám a győztes gólt a dánok szerezték meg. Mexikó távolabb került...

437.

CSEHSZLOVÁKIA–MAGYARORSZÁG 3:3 (1:2)

Világbajnoki selejtező, Európa, 2. csoport (9. világbajnokság – Mexikó), 1969. szeptember 14., Prága, Sparta-stadion, 40 000 néző. ***Vezette:*** Tschenscher (NSZK-beli).

CSEHSZLOVÁKIA: Viktor – Pivarník, Plass, Horváth, Hagara – Szikora, Kvasnák, Kuna – B. Vesely, Adamec, Ján Capkovic.

MAGYARORSZÁG: SZENTMIHÁLYI Antal *(Újpesti Dózsa SC, 28/-)* – PÁNCSICS Miklós *(Ferencvárosi TC, 4/-)* – KÁPOSZTA Benő *(Újpesti Dózsa SC, 18/-)*, MÉSZÖLY Kálmán *(Vasas SC, 54/6)*, SZŰCS Lajos *(Ferencvárosi TC, 12/-)*, IHÁSZ Kálmán *(Vasas SC, 23/-)* – FAZEKAS László *(Újpesti Dózsa SC, 3/1)*, GÖRÖCS János *(Újpesti Dózsa SC, 58/19)*, ZÁMBÓ Sándor *(Újpesti Dózsa SC, 4/-)* – BENE Ferenc *(Újpesti Dózsa SC, 34/21)*, DUNAI II Antal *(Újpesti Dózsa SC, 4/3)*. ***Szövetségi kapitány:*** Sós Károly (6).

Csere: Plass helyett Hrivnák a 46., Szikora helyett Pollák az 51., Mészöly Kálmán helyett JUHÁSZ István *(Ferencvárosi TC, 2/-)* az 55., Fazekas László helyett PUSKÁS Lajos dr. *(Vasas SC, 4/-)* a 75. percben.

Gólszerző: Bene Ferenc a 9., Hagara a 26., Dunai II Antal a 37., Fazekas László a 48., Kvasnák az 51., Kuna a 77. percben.

A magyar csapat parádés játékkal a második félidő elején már 3:1-re vezetett. A kétgólos vezetés tudatában játékosaink megijedtek a nagy lehetőségtől, s egyre idegesebbek lettek, melynek az lett az eredménye, hogy a csehszlovákok kiegyenlítettek. *„3:1-es vezetés után bebiztosíthattuk volna a két pontot és a továbbjutást. A döntetlen, bár értékesnek tűnik, csalódást jelent számomra"* – nyilatkozta *Sós Károly.*

438.

SVÉDORSZÁG–MAGYARORSZÁG 2:0 (0:0)

1969. szeptember 24., Stockholm, Råsunda-stadion, 18 000 néző. ***Vezette:*** Espersen (dán).

SVÉDORSZÁG: Hellström – Selander, Axelsson, Nordqvist, Grip – T. Svensson, L. Eriksson, Bo Larson – Grahn, Niklasson, H. Johansson.

MAGYARORSZÁG: SZENTMIHÁLYI Antal *(Újpesti Dózsa SC, 29/-)* – PÁNCSICS Miklós *(Ferencvárosi TC, 5/-)* – KÁPOSZTA Benő *(Újpesti Dózsa SC, 19/-)*, JUHÁSZ István *(Ferencvárosi TC, 3/-)*, MÉSZÖLY Kálmán *(Vasas SC, 55/6)*, IHÁSZ Kálmán *(Vasas SC, 24/-)* – FAZEKAS László *(Újpesti Dózsa SC, 4/1)*, GÖRÖCS János *(Újpesti Dózsa SC, 59/19)*, ZÁMBÓ Sándor *(Újpesti Dózsa SC, 5/-)* – BENE Ferenc *(Újpesti Dózsa SC, 35/21)*, DUNAI II Antal *(Újpesti Dózsa SC, 5/3)*. ***Szövetségi kapitány:*** Sós Károly (7).

Csere: Hellström helyett S. G. Larsson a 46., Nordqvist helyett Kristensson a 46., Zámbó Sándor helyett PUSKÁS Lajos dr. *(Vasas SC, 5/-)* a 71., H. Johansson helyett Lindman a 73. percben.

Gólszerző: Niklasson a 47., Grahn a 62. percben.

A magyar csapat nem tudta megismételni prágai teljesítményét, bágyadt benyomást keltett, s az enervált játék hozzásegítette a svédeket, hogy újra legyőzzék a magyar válogatottat. Jellemző a játék színvonalára, hogy az első fél órában egyik kapusnak sem kellett védenie. A szünet után a svédek védelmi hibából vezetést szereztek, s ezután már az történt a pályán, amit ők akartak. A mérkőzés krónikájához tartozik, hogy a 63. percben *L. Eriksson* a bal kapufa mellé rúgott egy tizenegyest.

439.

MAGYARORSZÁG–DÁNIA 3:0 (2:0)

Világbajnoki selejtező, Európa, 2. csoport (9. világbajnokság – Mexikó), 1969. október 22., Budapest, Népstadion, 45 000 néző. ***Vezette:*** Ott (NSZK-beli).

MAGYARORSZÁG: SZENTMIHÁLYI Antal *(Újpesti Dózsa SC, 30/-)* – KELEMEN József *(Bp. Honvéd SE, 1/-)*, PÁNCSICS Miklós *(Ferencvárosi TC, 6/-)*, SZŰCS Lajos *(Ferencvárosi TC, 13/1)*, IHÁSZ Kálmán *(Vasas SC, 25/-)* – HALMOSI Zoltán *(Haladás VSE, 1/-)*, ZÁMBÓ Sándor *(Újpesti Dózsa SC, 6/-)* – FAZEKAS László *(Újpesti Dózsa SC, 5/1)*, KOCSIS Lajos *(Bp. Honvéd SE, 1/-)*, BENE Ferenc *(Újpesti Dózsa SC, 36/23)*, KOZMA Mihály *(Bp. Honvéd SE, 2/-)*. ***Szövetségi kapitány:*** Sós Károly (8).

DÁNIA: K. Poulsen – J. N. Møller – J. Larsen, H. M. Jensen, E. Nielsen, T. Nielsen – P. Madsen, A. Michaelsen, K. Thorst – B. Jensen, S. R. Larsen.

Csere: Thorst helyett Kjaersgaard a 65., P. Madsen helyett Anderson a 77. percben.

Gólszerző: Bene Ferenc a 14., Szűcs Lajos a 29., Bene Ferenc a 87. percben.

Alaposan sikerült a visszavágó a koppenhágai kudarcért, bár a dánok foggal körömmel védekeztek, a gólarány még nagyobb is lehetett volna. A három és „fél" újonccal – Kelemen, *Halmosi* és *Kocsis* mellett *Kozma* is ide számított – felálló magyar csapat várakozáson felüli teljesítményt nyújtott. *Bene* és *Szűcs* góljaival már az első félidőben bebiztosította a csapat a győzelmet. Szünet után is úgyszólván egykapura játszott a válogatott, szöglet szögletet követett (kilencet íveltek a kapu elé!), ám egy kivételével a helyzetek kimaradtak. A válogatott „vérátömlesztése" tehát sikerrel járt, kérdés, hogy mindez mennyit fog érni a jövőben.

440.

MAGYARORSZÁG–ÍRORSZÁG 4:0 (1:0)

Világbajnoki selejtező, Európa, 2. csoport (9. világbajnokság – Mexikó), 1969. november 5., Budapest, Népstadion, 30 000 néző. ***Vezette:*** Jakse (jugoszláv).

MAGYARORSZÁG: TAMÁS Gyula *(Diósgyőri VTK, 8/-)* – KELEMEN József *(Bp. Honvéd SE, 2/-)*, PÁNCSICS Miklós *(Ferencvárosi TC, 7/-)*, IHÁSZ Kálmán *(Vasas SC, 26/-)* – HALMOSI Zoltán *(Haladás VSE, 2/1)*, GÖRÖCS János *(Újpesti Dózsa SC, 60/19)*, SZŰCS Lajos *(Ferencvárosi TC, 14/1)* – FAZEKAS László *(Újpesti Dózsa SC, 6/1)*, BENE Ferenc *(Újpesti Dózsa SC, 37/24)*, DUNAI II Antal *(Újpesti Dózsa SC, 6/3)*, ZÁMBÓ Sándor *(Újpesti Dózsa SC, 7/-)*. ***Szövetségi kapitány:*** Sós Károly (9).

ÍRORSZÁG: Kelly – Brennan, Kinnear, Dempsey, Mulligan, A. P. Dunne – Dunphy, Conway, Rogers – Conroy, Givens.

Csere: Conroy helyett Treacey a 40., Dunai II Antal helyett PUSKÁS Lajos dr. *(Vasas SC, 6/1)* a 46., Göröcs János helyett KOCSIS Lajos *(Bp. Honvéd SE, 2/1)* a 68. percben.

Gólszerző: Halmosi Zoltán a 30., Bene Ferenc az 50., Puskás Lajos dr. a 68., Kocsis Lajos a 84. percben.

Kiállítva: Dempsey a 84., Szűcs Lajos a 90. percben.

A találkozó előtt a magyar csapatnak kiadták a jelszót: *„Győzni kell ahhoz, hogy pontszámban utolérje Csehszlovákiát, s harmadik mérkőzés döntse el a továbbjutást!"* A magyar csapat ennek megfelelően a második félidőben nyújtott nagyszerű játékával fölényes győzelmet aratott a írek ellen. Válogatottunk a csoport első helyén végzett, ám a kiírás szerint a jobb gólarány nem dönthette el a világbajnoki döntőbe jutást.

441.

CSEHSZLOVÁKIA–MAGYARORSZÁG 4:1 (1:0)

Világbajnoki selejtező a továbbjutásért, Európa, 2. csoport (9. világbajnokság – Mexikó), 1969. december 3., Marseille, Stade Vêlodrome, 12 000 néző. ***Vezette:*** Machin (francia).

CSEHSZLOVÁKIA: Viktor – Pivarník, Migas, Horváth, Hagara – Kuna, Kvasnák – F. Vesely, Petrás, Adamec, Jockl.

MAGYARORSZÁG: SZENTMIHÁLYI Antal *(Újpesti Dózsa SC, 31/-)* – KELEMEN József *(Bp. Honvéd SE, 3/-)*, MÉSZÖLY Kálmán *(Vasas SC, 56/6)*, NOSKÓ Ernő *(Újpesti Dózsa SC, 2/-)*, IHÁSZ Kálmán *(Vasas SC, 27/-)* – HALMOSI Zoltán *(Haladás VSE, 3/1)*, GÖRÖCS János *(Újpesti Dózsa SC, 61/19)* – FAZEKAS László *(Újpesti Dózsa SC, 7/1)*, BENE Ferenc *(Újpesti Dózsa SC, 38/24)*, FARKAS János *(Vasas SC, 33/19)*, ZÁMBÓ Sándor *(Újpesti Dózsa SC, 8/-)*. ***Szövetségi kapitány:*** Sós Károly (10).

Csere: Kuna helyett Pollak a 46., Göröcs János helyett KOCSIS Lajos *(Bp. Honvéd SE, 3/2)* a 61., Farkas János helyett PUSKÁS Lajos dr. *(Vasas SC, 7/1)* a 61., Viktor helyett Vencel a 90. percben.

Gólszerző: Kvasnák (11-esből) a 43., F. Vesely az 59., Adamec a 65., Jockl a 81., Kocsis Lajos (11-esből) a 90. percben.

Kiállítva: Petrás a 84. percben.

Az első 15 percben jobban játszott válogatottunk, helyzetei is akadtak, de azok kimaradtak. A félidő közepétől a csehszlovákok átvették az irányítást és a vezetést is megszerezték. Szünet után védelmünk összeomlott – ezzel Mexikó csak álom maradt.

A magyar csapat „tragédiájához" – ha nem is döntő mértékben – hozzájárult az is, hogy pontegyenlőség esetén a gólarány nem döntötte el a továbbjutás kérdését. A 2. csoport végeredménye a következőképp alakult: 1. Magyarország 9 (16:7) pont, 2. Csehszlovákia 9 (12:6) pont, 3. Dánia 5 pont, 4. Írország 1 pont. A kiírás értelmében következett tehát Marseille-ben a harmadik Magyarország–Csehszlovákia mérkőzés.

A Magyarország–Írország mérkőzés után *Josef Marko* csehszlovák szövetségi kapitány a következőt nyilatkozta: *„Nagy küzdelem lesz a harmadik csehszlovák–magyar mérkőzésen, s úgy érzem, az egységesebb csehszlovák válogatott utazik majd Mexikóba!"*

Markónak lett igaza, a magyar válogatott számára Marseille-ben szertefoszlott a mexikói álom. Igaz, nem a Stade Vêlodrome-ban, hanem már Koppenhágában jutott a magyar csapat arra a szomorú sorsra (Dánia–Magyarország 3:2), hogy benevezett ugyan, de mégsem jutott el a világbajnokság döntőjébe. (1930-ban és 1950-ben a Magyar Labdarúgó-szövetség nem nevezte a magyar válogatottat a világbajnokságra.)

A kiesés okozta „népharag" hatására 1969. december 10-én lemondott *Soós Károly* szövetségi kapitány. Az MTS 1970. február 13-án megtartott ülésén döntött a társadalmi szövetségi kapitányi funkció létrehozásáról, s javasolta az MLSZ-nek, hogy a tisztség betöltésére *Hoffer Józsefet* kérje fel. A Magyar Labdarúgó-szövetség 1970. február 16-án megtartott alakuló ülésén az elnökség egyhangúlag *Hoffer Józsefet* választotta társadalmi szövetségi kapitánynak.

442.

JUGOSZLÁVIA–MAGYARORSZÁG 2-2 (1-1)

1970. április 12., Belgrád, JNA-stadion. 10 000 néző. ***Vezette:*** Marschall (osztrák).

JUGOSZLÁVIA: Mutibarics – Tesan, Paunovics, Holcer, Gracsanin – Pirics, Sztepanovics – Mujkics, Bajevics, B. Djordjevics, Dzsajics.

MAGYARORSZÁG: TAMÁS Gyula *(Vasas SC, 9/-)* – VELLAI István *(Csepel SC, 1/-)*, PÁNCSICS Miklós *(Ferencvárosi TC, 8/-)*, VIDÁTS Csaba *(Vasas SC, 1/-)*, FEJES Gábor *(Videoton SC, 1/-)* – HALMOSI Zoltán *(Haladás VSE, 4/1)*, SOMOGYI József *(Rába ETO SK, 1/-)* – PUSZTAI László *(Bp. Honvéd SE, 1/-)*, FAZEKAS László *(Újpesti Dózsa SC, 8/2)*, BENE Ferenc *(Újpesti Dózsa SC, 39/25)*, DUNAI II Antal *(Újpesti Dózsa SC, 7/3)*. ***Szövetségi kapitány:*** Hoffer József (1).

Csere: Pirics helyett Jerkovics a 46., Somogyi József helyett KARSAI László *(Videoton SC, 1/-)* a 46., Dunai II Antal helyett MÁTÉ János *(Pécsi Dózsa SC, 1/-)* a 70. percben.

Gólszerző: Fazekas László a 17., Páncsics Miklós (öngól) a 33., Gracsanin a 48., Bene Ferenc a 74. percben.

A marseille-i vereséget követően a *Sós Károly* helyébe lépő *Hoffer József* – az MTI Sportszerkesztőségének vezetője, az ifjúsági válogatott volt kapitánya – szövetségi kapitány hét újoncot állított a kezdő tizenegybe. Az újjászervezett válogatott időnként biztató játékot mutatva döntetlent ért el az esélyesebb jugoszláv csapattal szemben. *„A csapat lelkesen küzdött, nagyon akart* – nyilatkozta a találkozó után a szövetségi kapitány –, *és ez, ha játéktudásban egyelőre még messze is van elődjeitől, a jövőre nézve biztató. Ez a döntetlen alap lehet a további előrelépéshez."*

443.

MAGYARORSZÁG–LENGYELORSZÁG 2-0 (0-0)

1970. május 2., Budapest, Népstadion, 10 000 néző. ***Vezette:*** Riedel (NDK-beli).

MAGYARORSZÁG: TAMÁS Gyula *(Vasas SC, 10/-)* – NOSKÓ Ernő *(Újpesti Dózsa SC, 3/-)*, PÁNCSICS Miklós *(Ferencvárosi TC, 9/-)*, KONRÁD János *(Pécsi Dózsa SE, 1/-)*, FEJES Gábor *(Videoton SC, 2/-)* – DUNAI III Ede *Újpesti Dózsa SC, 2/-)*, HALMOSI Zoltán *(Haladás VSE, 5/1)* – FAZEKAS László *(Újpesti Dózsa SC, 9/3)*, BENE Ferenc *(Újpesti Dózsa SC, 40/25)*, KOCSIS Lajos *(Bp. Honvéd SE, 4/2)*, KARSAI László *(Videoton SC, 2/1)*. ***Szövetségi kapitány:*** Hoffer József (2).

LENGYELORSZÁG: Szygula – Winkler – Stachurski, Strzalkowski, B. Blaut I, Anczok – Cmikiewicz, Bula – Kozerski, Jarosik, Gadocha.

Gólszerző: Fazekas László az 59., Karsai László a 80. percben.

A megfiatalított magyar válogatott hazai premierje is sikerült, a mérkőzés nagy részében a vendégek főleg védekezésre kényszerültek. A magyar csapat húsz percig ügyesen játszott, formás támadásokat vezetett, küzdőszellemük végig töretlen maradt, lendületük azonban a játékrész végére alábbhagyott. Az első félidő végén a lengyelek veszélyesebben és gyorsabban támadtak, a magyar védelem azonban „jól állt a lábán". Kiegyenlített játékot hozott a második félidő eleje is. *Fazekas* gólja megnyugtatta a csapatot, mely a vezetés birtokában egyre veszélyesebben futballozott. Egy ilyen támadás során született meg a második magyar gól is: *Halmosi* indította *Fazekast,* aki egy csel után Karsaihoz játszott, a szélső pedig a kiinduló kapus mellett tíz méterről a kapu bal oldalába vágta a labdát. A válogatott várakozáson felüli teljesítményt nyújtott, különösen Halmosi játszott kiemelkedően.

444.

MAGYARORSZÁG–SVÉDORSZÁG 1-2 (1-0)

1970. május 16., Budapest, Népstadion, 30 000 néző. ***Vezette:*** Linemayr (osztrák).

MAGYARORSZÁG: TAMÁS Gyula *(Vasas SC, 11/-)* – NOSKÓ Ernő *(Újpesti Dózsa SC, 4/-)*, PÁNCSICS Miklós *(Ferencvárosi TC, 10/-)*, KONRÁD János *(Pécsi Dózsa SE, 2/-)*, FEJES Gábor *(Videoton SC, 3/-)* – DUNAI III Ede *(Újpesti Dózsa SC, 3/-)*, KARSAI László *(Videoton SC, 3/1)* – FAZEKAS László *(Újpesti Dózsa SC, 10/4)*, KOCSIS Lajos *(Bp. Honvéd SE, 5/2)*, BENE Ferenc *(Újpesti Dózsa SC, 41/25)*, DUNAI II Antal *(Újpesti Dózsa SC, 8/3)*. ***Szövetségi kapitány:*** Hoffer József (3).

SVÉDORSZÁG: Hellström – Selander, Axelsson, Nordqvist, Grip – Nordahl, T. Svensson, Bo Larsson – Ericsson, Ejderstedt, Persson.

Csere: Hellström helyett S. G. Larsson a 46., Axelsson helyett Kristensson a 46., Nordahl helyett Turesson a 46. percben.

Gólszerző: Fazekas László a 19., Persson az 59., Ejderstedt a 83. percben.

A magyar csapat az első félidőben sokkal többet támadott, s a gólon kívül két nagy helyzetet is elügyetlenkedett *(Dunai II* három méterről a kapu mellé gurított, *Fazekas* felhőfejesét pedig *Hellström* nagy bravúrral szögletre mentette). Szerencséje sem volt, mert a 13. percben a 16-oson belül a cselezgető *Kocsist Axelsson* hátulról „lábkulccsal" lefogta, a játékvezető azonban nagy meglepetésre tizenegyes helyett továbbot intett. Szünet után tovább tartott a magyar csapat enyhe fölénye, ám *Tamás* hibájából váratlanul kiegyenlítettek a svédek. A magyar csapat 1-1 után megpróbált erősíteni, de egy újabb kapushiba *(Tamás* a gólvonalon ragadt *Ejderstedt* ötösről leadott fejesénél) megpecsételte az sorsát.

445.

NSZK–MAGYARORSZÁG 3-1 (2-1)

1970. szeptember 9., Nürnberg, Franken-stadion, 67 000 néző. ***Vezette:*** Marschall (osztrák).

NSZK: Maier – Vogts, Sieloff, Weber, Höttges – U. Seeler, Beckenbauer, Fichtel – Grabowski, G. Müller, Löhr.

MAGYARORSZÁG: ROTHERMEL Ádám *(Tatabányai Bányász SC, 1/-)* – NOSKÓ Ernő *(Újpesti Dózsa SC, 5/-)*, PÁNCSICS Miklós *(Ferencvárosi TC, 11/-)*, KONRÁD János *(Pécsi Dózsa SE, 3/-)*, MEGYESI István *(Ferencvárosi TC, 1/-)* – HALMOSI Zoltán *(Haladás VSE, 6/1)*, KARSAI László *(Videoton SC, 4/1)* – FAZEKAS László *(Újpesti Dózsa SC, 11/5)*, KOCSIS Lajos *(Bp. Honvéd SE, 6/2)*, BENE Ferenc *(Újpesti Dózsa SC, 42/25)*, KOZMA Mihály *(Bp. Honvéd SE, 3/-)*. ***Szövetségi kapitány:*** Hoffer József (4).

Csere: Kozma Mihály helyett DUNAI II Antal *(Ujpesti Dózsa SC, 9/3)* a 46., Páncsics Miklós helyett MÉSZÖLY Kálmán *(Vasas SC, 57/6)* az 59., Löhr helyett Libuda az 59. percben.

Gólszerző: Sieloff a 12., G. Müller a 22., Fazekas László a 30., G. Müller az 53. percben.

Uwe Seeler búcsúmérkőzésén 45 percig a mezőnyben egyenrangú ellenfél volt a magyar válogatott, ennek ellenére a németek első lövése utat talált *Rothermel* kapujába. Tíz perc múlva következett a második német gól is, ám erre *Fazekas* még válaszolt. Szünet után az NSZK válogatottja nagy fölénybe került. Gólt azonban csak egyet szereztek, mert mindenáron *„Uwe papával"* akartak gólt rúgatni.

446.

MAGYARORSZÁG–AUSZTRIA 1-1 (1-1)

1970. szeptember 27., Budapest, Népstadion, 30 000 néző. ***Vezette:*** Csanak (jugoszláv).

MAGYARORSZÁG: ROTHERMEL Ádám *(Tatabányai Bányász SC, 2/-)* – NOSKÓ Ernő *(Újpesti Dózsa SC, 6/-)*, PÁNCSICS Miklós *(Ferencvárosi TC, 12/-)*, KONRÁD János *(Pécsi Dózsa SE, 4/-)*, MEGYESI István *(Ferencvárosi TC, 2/-)* – GÖRÖCS János *(Újpesti Dózsa SC, 62/19)*, VIDÁTS Csaba *(Vasas SC, 2/1)* – FAZEKAS László *(Újpesti Dózsa SC, 12/5)*, BENE Ferenc *(Újpesti Dózsa SC, 43/25)*, DUNAI II Antal *(Újpesti Dózsa SC, 10/3)*, KARSAI László *(Videoton SC, 5/1)*. ***Szövetségi kapitány:*** Hoffer József (5).

AUSZTRIA: F. Koncilia – Sturmberger – Clement, Schmidradner, N. Hof, Fak – Hickersberger, Starek, Geyer – W. Kreuz, Redl.

Csere: Konrád János helyett MÉSZÖLY Kálmán *(Vasas SC, 58/6)* a 46., Karsai László helyett KOCSIS Lajos *(Bp. Honvéd SE, 7/2)* a 46., Starek helyett Ettmayer a 46., Sturmberger helyett Krieger a 65. percben.

Gólszerző: Vidáts Csaba a 13., Redl a 27. percben.

Kiegyenlített első félidő után a 48. percben érkezett a mérkőzés a fordulóponthoz. Ekkor *Göröcs* megsérült (belső térdszalagjai meglazultak), levitték a pályáról, s ettől kezdve a magyar csapat tíz emberrel játszott tovább, mivel a szövetségi kapitány a szünetben kimerítette a mezőnyjátékosok cserelehetőségét. Ennek ellenére volt esélye a magyar csapatnak a győzelemre, ám először *Fazekas* 17 méteres bombája, később pedig *Kocsis* 22 méteres szabadrúgása csattant a felső lécen.

447.

NORVÉGIA–MAGYARORSZÁG 1-3 (0-2)

Európa-bajnoki selejtező, 2. csoport (IV. Európa-bajnokság – Belgium), 1970. október 7., Oslo, Ullevåll-stadion, 15 000 néző. ***Vezette:*** Bogens (holland).

NORVÉGIA: Karlsen – Pettersen, Thorsen, Spydevold, Slinning – Bornø, Iversen – Kvia, E. Olsen, Nilsen, T. Fuglset.

MAGYARORSZÁG: ROTHERMEL Ádám *(Tatabányai Bányász SC, 3/-)* – NOSKÓ Ernő *(Újpesti Dózsa SC, 7/-)*, MÉSZÖLY Kálmán *(Vasas SC, 59/6)*, VIDÁTS Csaba *(Vasas SC, 3/1)*, PÁNCSICS Miklós *(Ferencvárosi TC, 13/-)* – HALMOSI Zoltán *(Haladás VSE, 7/1)*, MÜLLER Sándor *(Vasas SC, 1/-)* – FAZEKAS László *(Újpesti Dózsa SC, 13/5)*, KOCSIS Lajos *(Bp. Honvéd SE, 8/2)*, BENE Ferenc *(Újpesti Dózsa SC, 44/26)*, NAGY László *(Újpesti Dózsa SC, 1/1)*. ***Szövetségi kapitány:*** Hoffer József (6).

Csere: T. Fuglset helyett Seemann a 46., Iversen helyett Hasund a 86. percben.

Gólszerző: Bene Ferenc a 6., Nagy László a 23., Iversen az 50., Karlsen (öngól) a 69. percben.

A szakadó eső ellenére az első félidőben nagy fölényben és könnyedén játszott a magyar csapat. Az első gólt például *Bene* úgy rúgta, hogy *Bornø* a labda helyett a levegőt találta el, *Müller* okosan visszagurított, és a befutó újpesti csatár a hálóba továbbított. A második találat is szép *Kocsis–Fazekas–Nagy* összjáték után született. Szünet után a norvég *Seemann* beállítása fordulatot adott a játéknak, feljavultak a hazaiak, s a szépítő gólt is megszerezték. Levegőben lógott az egyenlítés is, szerencsére azonban a norvég kapus „segített": *Kocsis* távoli beívelését senkitől sem zavartatva, saját kapujába ejtette.

448.

SVÁJC–MAGYARORSZÁG 0-1 (0-0)

1970. november 15., Basel, St. Jacob-stadion, 30 000 néző. ***Vezette:*** Lo Bello (olasz).

SVÁJC: Prosperi – Boffi, Chapuisat, Berset, Weibel – Odermatt, Kuhn, Blättler – Rutschmann, Jeandupeux, Wenger.

MAGYARORSZÁG: ROTHERMEL Ádám *(Tatabányai Bányász SC, 4/-)* – NOSKÓ Ernő *(Újpesti Dózsa SC, 8/-)*, MÉSZÖLY Kálmán *(Vasas SC, 60/6)*, KONRÁD János *(Pécsi Dózsa SE, 5/-)*, PÁNCSICS Miklós *(Ferencvárosi TC, 14/-)* – DUNAI III Ede *(Újpesti Dózsa SC, 4/-)*, KOCSIS Lajos *(Bp. Honvéd SE, 9/2)*, HALMOSI Zoltán *(Haladás VSE, 8/1)* – FAZEKAS László *(Újpesti Dózsa SC, 14/6)*, BENE Ferenc *(Újpesti Dózsa SC, 45/26)*, SZUROMI Antal *(MTK, 1/-)*. ***Szövetségi kapitány:*** Hoffer József (7).

Csere: Chapuisat helyett Perroud a 38., Halmosi Zoltán helyett VIDÁTS Csaba *(Vasas SC, 4/1)* a 46., Rutschmann helyett Künzli a 46. percben.

Gólszerző: Fazekas László a 82. percben.

Nem volt tétje a találkozónak, de mégis fűtötte a bizonyítási vágy mindkét csapatot. A svájciak elérkezettnek látták az időt, hogy véget vessenek a magyarok 31 éves győzelmi szériájának, a magyarok pedig arra törekedtek, hogy ne szakadjon meg ez a szép sorozat. A találkozó végig kiegyensúlyozott játékot hozott, bár a házigazdák többet birtokolták a labdát. Szünet után *Kocsis, Fazekes* és *Bene* óriási helyzetben hibázott, s már úgy nézett ki, hogy döntetlen marad az eredmény, amikor *Fazekas* szinte az alapvonalról a kapu bal felső sarkába nyeste a magyar csapat győztes gólját.

449.

AUSZTRIA–MAGYARORSZÁG 0-2 (0-0)

1971. április 4., Bécs, Práter-stadion, 40 000 néző. ***Vezette:*** Kamber (svájci).

AUSZTRIA: Rettensteiner – Sturmberger – Fak, N. Hof, Schmidradner, Kriess – Starek, Ettmayer – W. Kreuz, Leitner II, Gallos.

MAGYARORSZÁG: ROTHERMEL Ádám *(Tatabányai Bányász SC, 5/-)* – NOSKÓ Ernő *(Újpesti Dózsa SC, 9/-)*, MÉSZÖLY Kálmán *(Vasas SC, 61/6)*, VIDÁTS Csaba *(Vasas SC, 5/1)*, PÁNCSICS Miklós *(Ferencvárosi TC, 15/-)* – FAZEKAS László *(Újpesti Dózsa SC, 15/6)*, DUNAI III Ede *(Újpesti Dózsa SC, 5/-)*, KOCSIS Lajos *(Bp. Honvéd SE, 10/2)*, ZÁMBÓ Sándor *(Újpesti Dózsa SC, 9/-)* – BENE Ferenc *(Újpesti Dózsa SC, 46/28)*, ALBERT Flórián *(Ferencvárosi TC, 70/31)*. ***Szövetségi kapitány:*** Hoffer József (8).

Csere: Mészöly Kálmán helyett JUHÁSZ Péter *(Újpesti Dózsa SC, 1/-)* a 14., Kocsis Lajos helyett SZŰCS Lajos *(Bp. Honvéd SE, 15/1)* a 46., Sturmberger helyett Horvath a 46., Gallos helyett Gassner a 71., Leitner II helyett Kodat a 78. percben.

Gólszerző: Bene Ferenc a 70., Bene Ferenc a 84. percben.

Az összeállítás érdekessége, hogy a súlyos sérüléséből felépült *Albert Flórián* visszafoglalta a helyét a csatársorban. A magyar válogatott csak a szünet után kerekedett felül, s megérdemelten szerezte meg a győzelmet. Mindkét Bene-gól bravúros teljesítmény volt, a másodiknál amúgy Pelé-módra (ahogy a mexikói világbajnokságon láthatták a televíziónézők a brazil csatártól), mintegy 35 méterről, a 16-oson álló *Rettensteiner* kapus mellett laposan a bal sarokba rúgta a labdát. A találkozó után *Joao Havelange,* a brazil szövetség elnöke meghívta Brazíliába a magyar válogatottat.

450.

MAGYARORSZÁG–FRANCIAORSZÁG 1-1 (0-0)

Európa-bajnoki selejtező, 2. csoport (IV. Európa-bajnokság – Belgium), 1971. április 24., Budapest, Népstadion, 45 000 néző. ***Vezette:*** Campos (portugál).

MAGYARORSZÁG: ROTHERMEL Ádám *(Tatabányai Bányász SC, 6/-)* – NOSKÓ Ernő *(Újpesti Dózsa SC, 10/-)*, PÁNCSICS Miklós *(Ferencvárosi TC, 16/-)*, SZŰCS Lajos *(Bp. Honvéd SE, 16/1)*, JUHÁSZ Péter *(Újpesti Dózsa SC, 2/-)* – ZÁMBÓ Sándor *(Újpesti Dózsa SC, 10/-)*, KOCSIS Lajos *(Bp. Honvéd SE, 11/3)* – FAZEKAS László *(Újpesti Dózsa SC, 16/6)*, BENE Ferenc *(Újpesti Dózsa SC, 47/28)*, ALBERT Flórián *(Ferencvárosi TC, 71/31)*, KOZMA Mihály *(Bp. Honvéd SE, 4/-)*. ***Szövetségi kapitány:*** Hoffer József (9).

FRANCIAORSZÁG: Carnus – Bosquier – Lemerre, Novi, Camerini, Djorkaeff – G. Lech, Michel, H. Revelli – Di Nallo, Bereta.

Csere: Di Nallo helyett Loubet a 46., Kozma Mihály helyett KARSAI László *(Videoton SC, 6/1)* az 53. percben.

Gólszerző: H. Revelli a 64., Kocsis Lajos (11-esből) a 69. percben.

A magyar csapat végigtámadta a mérkőzést, s 0-1 után végül is egy tizenegyesből rúgott árva góllal meg kellett elégednie a nem éppen hízelgő döntetlennel. A francia válogatott várakozáson felüli okos, ügyes játékkal megvalósította szövetségi kapitányuk, *Georges Boulogne* minimális tervét: az egy pont megszerzését. *„Szerencséjük volt a franciáknak* – nyilatkozta a találkozó után *Zámbó Sándor* –, *mert ha bemennek a helyzeteink, akkor bármennyire is jó ez a francia válogatott, mi nyerünk. Most már idegenből kell az itthon elvesztett pontot visszahozni."*

451.

BULGÁRIA–MAGYARORSZÁG 3-0 (1-0)

Európa-bajnoki selejtező, 2. csoport (IV. Európa-bajnokság – Belgium), 1971. május 19., Szófia, Vaszil Levszki-stadion, 55 000 néző. ***Vezette:*** Bahramov (szovjet).

BULGÁRIA: Jordanov – Gajdarszki, Penev, Kolev, Velicskov – Zsecsev, Bonev, Mihajlov – G. Vaszilev, Zsekov, M. Vaszilev.

MAGYARORSZÁG: ROTHERMEL Ádám *(Tatabányai Bányász SC, 7/-)* – FÁBIÁN Tibor *(Vasas SC, 1/-)*, PÁNCSICS Miklós *(Ferencvárosi TC, 17/-)*, VIDÁTS Csaba *(Vasas SC, 6/1)*, JUHÁSZ Péter *(Újpesti Dózsa SC, 3/-)* – DUNAI III Ede *(Újpesti Dózsa SC, 6/-)*, KOCSIS Lajos *(Bp. Honvéd SE, 12/3)*, ZÁMBÓ Sándor *(Újpesti Dózsa SC, 11/-)* – FAZEKAS László *(Újpesti Dózsa SC, 17/6)*, ALBERT Flórián *(Ferencvárosi TC, 72/31)*, KOZMA Mihály *(Bp. Honvéd SE, 5/-)*. ***Szövetségi kapitány:*** Hoffer József (10).

Csere: Mihajlov helyett Petkov a 46., Fazekas László helyett KARSAI László *(Videoton SC, 7/1)* a 46., Kozma Mihály helyett NAGY II János *(Videoton SC, 1/-)* a 73. percben.

Gólszerző: Kolev a 38., Petkov a 48., Velicskov a 72. percben.

Senki sem táplált illúziókat a magyar válogatott szófiai mérkőzése előtt. Arra azonban senki sem számított, hogy a csapat ennyire alárendelt szerepet játszik, ugyanis már az első negyedórában három hatalmas helyzetet hagytak ki a bolgár csatárok. A második félidőben azután még olyan akciók vezetésére is képtelen volt a magyar csapat, amikor egymás után három játékos adja tovább a labdát anélkül, hogy az ellenfél hozzáérne. Végül a 0-3-as eredmény még hízelgő is volt a magyar csapat számára.

A Bulgáriától elszenvedett vereség után 1971. május 20-án rövid hírt közölt az MTI: *„Hoffer József labdarúgó szövetségi kapitány elkészítette jelentését az MLSZ elnökségének a szófiai Bulgária–Magyarország Európa-bajnoki mérkőzésről, egyben bejelentette, hogy lemond szövetségi kapitányi tisztségéről”.*

A szövetségi kapitány lemondása „borítékolható” volt. *„Nem volt más választása Hoffer Józsefnek* – reagált a hírre a Népsport –, *mert senki által vitatható jó szándéka ellenére képtelen volt elérni a saját maga által megjelölt célt. Sem ő, sem a mellette dolgozó Kapocsi Sándor nem tudott ellenállni a labdarúgásunkban uralkodó áramlatoknak, szokásoknak. Hagyták magukat meggyőzni arról, hogy a rutin fontos mérkőzéseken – tehát egy-egy alkalommal – helyettesítheti a felkészülést. Munkájuk legfőbb jellemzője a kompromisszum volt, ezért a válogatott keret alig-alig jött össze teljes számban az előkészületi mérkőzéseken. Szófiában is bebizonyosodott, hogy Marseille óta nem sikerült kialakítani egy új szellemű, megfelelő taktikai repertoárról és a korszerű játékhoz szükséges erőnléttel rendelkező csapatot.”*

Hoffer József lemondása után egy hónappal, 1971. június 16-án gyorshírben jelentette az MTI: *„Az MLSZ elnöksége szerdán délután ülést tartott, és ezen határozatot hozott a megüresedett szövetségi kapitányi tisztség betöltéséről. Úgy foglalt állást, hogy a jövőben a tisztséget főfoglalkozású szakvezetővel kívánja betölteni. Az elnökség szövetségi kapitánynak Illovszky Rudolf mestertedzőt fogadta el”.*

452.

BRAZÍLIA–MAGYARORSZÁG 0-0

1971. július 22., Rio de Janeiro, Maracana-stadion, 90 000 néző. ***Vezette:*** Tschenscher (NSZK-beli).

BRAZÍLIA: Félix – Zé Maria, Brito, Piazza, Everaldo – Clodoaldo, Gerson, Rivellino – Zequinha, Tostão, Vaguinho.

MAGYARORSZÁG: GÉCZI István *(Ferencvárosi TC, 3/-)* – FÁBIÁN Tibor *(Vasas SC, 2/-)*, PÁNCSICS Miklós *(Ferencvárosi TC, 18/-)*, VIDÁTS Csaba *(Vasas SC, 7/1)*, JUHÁSZ Péter *(Újpesti Dózsa SC, 4/-)* – JUHÁSZ István *(Ferencvárosi TC, 4/-)*, FAZEKAS László *(Újpesti Dózsa SC, 18/6)*, SZŰCS Lajos *(Bp. Honvéd SE, 17/1)* – BENE Ferenc *(Újpesti Dózsa SC, 48/28)*, DUNAI II Antal *(Újpesti Dózsa SC, 11/3)*, ZÁMBÓ Sándor *(Újpesti Dózsa SC, 12/-)*. ***Szövetségi kapitány:*** Illovszky Rudolf (11).

A szófiai vereség után nagyon nehéz szívvel engedte el a magyar sportközvélemény a csapatot, és sokan katasztrofális vereségtől tartottak. *Illovszky Rudolf* lelkileg azonban helyrebillentette a társaságot olyannyira, hogy akár vezetést is szerezhetett volna a csapat a félelmetes látványt nyújtó riói óriás stadionban *(Fazekas* lövését mentette nehezen szögletre *Félix, Dunai II* gólját pedig szabálytalanság miatt nem adta meg a játékvezető). Igaz, a 80. percben *Tostão* lövését *Géczi* éppencsak ujjheggyel a kapufára tudta nyomni, hat perccel később viszont az egyedül kapura törő *Bene* lövését védte óriási bravúrral a brazil kapus – s így az eredmény igazságosnak mondható. *Illovszky Rudolf* újabb szövetségi kapitányi bemutatkozása tehát jól sikerült, ő azonban szerényen csak annyit mondott: *„Tiszteletreméltó teljesítmény, majd meglátjuk mit hoz a jövő...”*

453.

MAGYARORSZÁG–JUGOSZLÁVIA 2-1 (0-1)

1971. szeptember 1., Budapest, Népstadion, 42 000 néző. ***Vezette:*** Linemayr (osztrák).

MAGYARORSZÁG: GÉCZI István *(Ferencvárosi TC, 4/-)* – FÁBIÁN Tibor *(Vasas SC, 3/-)*, PÁNCSICS Miklós *(Ferencvárosi TC, 19/-)*, VIDÁTS Csaba *(Vasas SC, 8/1)*, JUHÁSZ Péter *(Újpesti Dózsa SC, 5/-)* – JUHÁSZ István *(Ferencvárosi TC, 5/-)*, FAZEKAS László *(Újpesti Dózsa SC, 19/6)*, SZŰCS Lajos *(Bp. Honvéd SE, 18/1)* – BENE Ferenc *(Újpesti Dózsa SC, 49/28)*, TICHY Lajos *(Bp. Honvéd SE, 71/49)*, ZÁMBÓ Sándor *(Újpesti Dózsa SC, 13/-)*. ***Szövetségi kapitány:*** Illovszky Rudolf (12).

JUGOSZLÁVIA: Vukcsevics – Holcer – Ramljak, Paunovics, Pavlovics, Sztepanovics – Oblak, Acsimovics – Petkovics, Z. Filipovics, Dzsajics.

Csere: Tichy Lajos helyett DUNAI II Antal *(Újpesti Dózsa SC, 12/3)* a 10., Fábián Tibor helyett NOSKÓ Ernő *(Újpesti Dózsa SC, 11/-)* a 72., Juhász István helyett SZŐKE István *(Ferencvárosi TC, 2/1)* a 72., Pavlovics helyett Antonievics a 72., Acsimovics helyett Jerkovics a 72., Dzsajics helyett Bjekovics a 87. percben.

Gólszerző: Oblak a 13., Holcer (öngól) a 64., Szőke István a 82. percben.

Jó mérkőzésen, változatos küzdelemben, megérdemelten győzött a magyar válogatott annak ellenére, hogy az első félidőben *Oblak* góljával még a jugoszlávok vezettek. A második játékrészben sokat rohamozott a magyar csapat, hat szögletet ért el egymás után, gyakran 21 játékos volt a vendégek térfelén, a győztes gólt azonban csak a befejezés előtt nyolc perccel sikerült megszerezni. Ezen a találkozón búcsúzott a válogatottságtól *Tichy Lajos,* a Bp. Honvéd csatára.

454.

MAGYARORSZÁG–BULGÁRIA 2-0 (0-0)

Európa-bajnoki selejtező, 2. csoport (IV. Európa-bajnokság – Belgium), 1971. szeptember 25., Budapest, Népstadion, 75 000 néző. ***Vezette:*** Davidson (skót).

MAGYARORSZÁG: GÉCZI István *(Ferencvárosi TC, 5/-)* – FÁBIÁN Tibor *(Vasas SC, 4/-)*, PÁNCSICS Miklós *(Ferencvárosi TC, 20/-)*, VIDÁTS Csaba *(Vasas SC, 9/2)*, JUHÁSZ Péter *(Újpesti Dózsa SC, 6/1)* – ZÁMBÓ Sándor *(Újpesti Dózsa SC, 14/-)*, FAZEKAS László *(Újpesti Dózsa SC, 20/6)*, SZŰCS Lajos *(Bp. Honvéd SE, 19/1)* – SZŐKE István *(Ferencvárosi TC, 3/1)*, BENE Ferenc *(Újpesti Dózsa SC, 50/28)*, DUNAI II Antal *(Újpesti Dózsa SC, 13/3)*. ***Szövetségi kapitány:*** Illovszky Rudolf (13).

BULGÁRIA: B. Mihajlov – Gajdarszki, Zsecsev, Penev – Kolev, Velicskov – Bonev, Petkov, Dermendzsiev – M. Vaszilev, Zsekov.

Csere: Zsekov helyett G. Vaszilev az 59., Zámbó Sándor helyett JUHÁSZ István *(Ferencvárosi TC, 6/-)* a 76., Juhász Péter helyett NOSKO Ernő *(Ujpesti Dózsa SC, 12/-)* a 79. percben.

Gólszerző: Juhász Péter a 49., Vidáts Csaba az 51. percben.

A magyar csapatnak győznie kellett ahhoz, hogy továbbra is versenyben maradjon a csoportelsőségért vívott küzdelemben. Ennek ellenére a bolgárok kezdtek kicsit biztosabban, az „aranycipős" *Zsekov* kevergette meg a védelmet, de *Géczi* mindannyiszor bravúrosan mentett. A szünet után két perc alatt eldőlt a mérkőzés: előbb *Juhász Péter* beadásnak szánt lövése akadt meg a hálóban, majd *Vidáts* fejese került a gólvonal mögé. A győzelemmel egy csapásra újra nyílttá vált a csoportelsőség sorsa. *„A magyarok a franciák javára nyertek"* – írta tudósításában a párizsi Figaro.

455.

FRANCIAORSZÁG–MAGYARORSZÁG 0-2 (0-2)

Európa-bajnoki selejtező, 2. csoport (IV. Európa-bajnokság – Belgium), 1971. október 9., Párizs, Colombesi stadion, 40 000 néző. ***Vezette:*** Pintado (spanyol).

FRANCIAORSZÁG: Carnus – Bosquier – Djorkaeff, Novi, Mézy, Rostagni – Michel, G. Lech, Loubet – Revelli, Bereta.

MAGYARORSZÁG: GÉCZI István *(Ferencvárosi TC, 6/-)* – NOSKÓ Ernő *(Újpesti Dózsa SC, 13/-)*, PÁNCSICS Miklós *(Ferencvárosi TC, 21/-)*, VIDÁTS Csaba *(Vasas SC, 10/2)*, JUHÁSZ Péter *(Újpesti Dózsa SC, 7/1)* – JUHÁSZ István *(Ferencvárosi TC, 7/-)*, SZŰCS Lajos *(Bp. Honvéd SE, 20/1)* – FAZEKAS László *(Újpesti Dózsa SC, 21/6)*, BENE Ferenc *(Újpesti Dózsa SC, 51/29)*, DUNAI II Antal *(Újpesti Dózsa SC, 14/3)*, ZÁMBÓ Sándor *(Újpesti Dózsa SC, 15/1)*. ***Szövetségi kapitány:*** Illovszky Rudolf (14).

Csere: Loubet helyett Gress a 46. percben.

Gólszerző: Bene Ferenc a 35., Zámbó Sándor a 43. percben.

Túlzott remények nélkül készítette fel *Illovszky Rudolf* a magyar csapatot a sorsdöntő mérkőzésre. A pályán mutatott játék viszont várakozáson felül, nem várt biztonsággal hozta meg a magyar csapat győzelmét. *Bene* élete egyik legszebb gólját lőtte: *Dunai II* hanyatt vetődve hátraadott labdáját kapásból vágta a francia kapuba. Szünet előtt a mezőny legjobbja, az örökmozgó *Zámbó* parádés egyéni szóló után (három francia védőt cselezett ki) leadott csavart lövése akadt meg a hálóban. A második félidőben beérett a magyar csapat győzelme, mert ugyan újabb gólt nem sikerült elérni, de a két pont sem forgott veszélyben.

456.

MAGYARORSZÁG–NORVÉGIA 4-0 (3-0)

Európa-bajnoki selejtező, 2. csoport (IV. Európa-bajnokság – Belgium), 1971. október 27., Budapest, Népstadion, 30 000 néző. ***Vezette:*** Babaçan (török).

MAGYARORSZÁG: GÉCZI István *(Ferencvárosi TC, 7/-)* – NOSKÓ Ernő *(Újpesti Dózsa SC, 14/-)*, PÁNCSICS Miklós *(Ferencvárosi TC, 22/-)*, VIDÁTS Csaba *(Vasas SC, 11/2)*, JUHÁSZ Péter *(Újpesti Dózsa SC, 8/1)* – JUHÁSZ István *(Ferencvárosi TC, 8/-)*, SZŰCS Lajos *(Bp. Honvéd SE, 21/2)* – FAZEKAS László *(Újpesti Dózsa SC, 22/6)*, BENE Ferenc *(Újpesti Dózsa SC, 52/31)*, DUNAI II Antal *(Újpesti Dózsa SC, 15/4)*, ZÁMBÓ Sándor *(Újpesti Dózsa SC, 16/1)*. ***Szövetségi kapitány:*** Illovszky Rudolf (15).

NORVÉGIA: Karlsen – Olafsen – Børrehaug, Nøstdahl, Pettersen, Slinning – Spydevold, Jacobsen, Jensen – Hasund, J. Fuglset.

Csere: J. Fuglset helyett E. Olsen 79. percben.

Gólszerző: Bene Ferenc a 22., Dunai II Antal a 24., Bene Ferenc a 44., Szűcs Lajos a 64. percben.

A norvégok játékereje nem késztette különösebb erőpróbára a magyar csapat, s ha a csatárok jobban koncentrálnak, akár nagyobb gólkülönbségű győzelem is születhetett volna. A győzelem után a magyar csapat eredménye négy pontra nőtt riválisaival szemben, de még hátra volt a Franciaország–Bulgária és a Bulgária–Franciaország találkozó, így matematikailag mindkét csapatnak volt esélye pontszámban befogni válogatottunkat. Szerencsére mindkét mérkőzésen a hazai csapat nyert 2-1-re – így a magyar válogatott kétpontos előnnyel végzett a csoport élén.

457.

MÁLTA–MAGYARORSZÁG 0-2 (0-1)

Világbajnoki selejtező, Európa, 1. csoport (10. világbajnokság – NSZK), 1971. november 14., La Valletta, Tá'Qali, 12 000 néző. ***Vezette:*** Lo Bello (olasz).

MÁLTA: Borg Bonaci – Pace, Grima, D. Camilleri, E. Micaleff – Theobald, Darmanin, Arpa – Cocks, Vassallo, J. Bonett.

MAGYARORSZÁG: GÉCZI István *(Ferencvárosi TC, 8/-)* – KOVÁCS József *(Videoton SC, 1/-)* – NOSKÓ Ernő *(Újpesti Dózsa SC, 15/-)*, JUHÁSZ István *(Ferencvárosi TC, 9/-)*, VIDÁTS Csaba *(Vasas SC, 12/2)*, JUHÁSZ Péter *(Újpesti Dózsa SC, 9/1)* – BENE Ferenc *(Újpesti Dózsa SC, 53/33)*, SZŰCS Lajos *(Bp. Honvéd SE, 22/2)* – FAZEKAS László *(Újpesti Dózsa SC, 23/6)*, DUNAI II Antal *(Újpesti Dózsa SC, 16/4)*, ZÁMBÓ Sándor *(Újpesti Dózsa SC, 17/1)*. ***Szövetségi kapitány:*** Illovszky Rudolf (16).

Csere: Grima helyett Scerri a 30., Bonett helyett Farrugia a 72. percben.

Gólszerző: Bene Ferenc a 3., Bene Ferenc az 56. percben.

Jobb volt félni, mint megijedni: *Illovszky Rudolf* nagyon tartott a kemény talajtól, amelyről *Alf Ramsey* angol szövetségi kapitány úgy nyilatkozott, hogy ilyen pályán vért izzad minden csapat, ha nyerni akar. Hamarosan kiderült azonban, hogy a két válogatott nincs azonos súlycsoportban, már a 3. percben *Bene* mértani pontossággal ívelte a labdát a léc alá. A házigazdák szinte megszállták a kapu előterét, hogy megakadályozzák a magyar gólokat, miközben *Géczi* „munka nélkül" maradt. Szünet után sem kellett nagyon megizzadni a magyar válogatottnak, amelynek második gólját is a gólkirály *Bene* szerezte. A magyar csapat „begyűjtötte" a kötelező két pontot...

458.

SPANYOLORSZÁG–MAGYARORSZÁG 1-0 (0-0)

1972. január 12., Madrid, Bernabeu-stadion, 30 000 néző. ***Vezette:*** Tschenscher (NSZK-beli).

SPANYOLORSZÁG: Iribar – Sol, Gallego, Tonono, Touriñho – Lora, Lico, Luis – Amancio, Quino, Rexach.

MAGYARORSZÁG: GÉCZI István *(Ferencvárosi TC, 9/-)* – FÁBIÁN Tibor *(Vasas SC, 5/-)*, KOVÁCS József *(Videoton SC, 2/-)*, VIDÁTS Csaba *(Vasas SC, 13/2)*, JUHÁSZ Péter *(Újpesti Dózsa SC, 10/1)* – JUHÁSZ István *(Ferencvárosi TC, 10/-)*, SZŰCS Lajos *(Bp. Honvéd SE, 23/2)* – FAZEKAS László *(Újpesti Dózsa SC, 24/6)*, BENE Ferenc *(Újpesti Dózsa SC, 54/33)*, DUNAI II Antal *(Újpesti Dózsa SC, 17/4)*, ZÁMBÓ Sándor *(Újpesti Dózsa SC, 18/1)*. ***Szövetségi kapitány:*** Illovszky Rudolf (17).

Csere: Luis helyett Churruca a 46., Amancio helyett Quini a 60., Rexach helyett Arieta II a 60., Juhász István helyett SZALAI Miklós *(Salgótarjáni Bányász TC, 1/-)* a 60., Dunai II Antal helyett SZŐKE István *(Ferencvárosi TC, 4/1)* a 60. percben.

Gólszerző: Arieta II a 83. percben.

A találkozó előtt az MLSZ kérte, hogy csak Madrid–Budapest városok közötti mérkőzést játsszon a két csapat, ám a spanyol szövetség vezetői ebbe nem egyeztek bele. A szokatlan januári időpontban lejátszott találkozón sok góllal kecsegtető helyzetet alakított ki a magyar csapat, igaz, ugyanez elmondható a spanyol válogatottról is. Már mindenki elkönyvelte a döntetlent, amikor *Kubala László,* a spanyol szövetségi kapitány „szerencsés kézzel" cserélt, s az újonnan beállt *Arieta* hét perccel a befejezés előtt egy „pöckölléssel" megszerezte a győztes gólt.

459.

MAGYARORSZÁG–NSZK 0-2 (0-0)

1972. március 29., Budapest, Népstadion, 55 000 néző. ***Vezette:*** Lo Bello (olasz).

MAGYARORSZÁG: ROTHERMEL Ádám *(Tatabányai Bányász SC, 8/-)* – PÁNCSICS Miklós *(Ferencvárosi TC, 23/-)*, KOVÁCS József *(Videoton SC, 3/-)*, BÁLINT László *(Ferencvárosi TC, 1/-)*, JUHÁSZ Péter *(Újpesti Dózsa SC, 11/1)* – VIDÁTS Csaba *(Vasas SC, 14/2)*, SZŰCS Lajos *(Bp. Honvéd SE, 24/2)* – FAZEKAS László *(Újpesti Dózsa SC, 25/6)*, BRANIKOVITS László *(Ferencvárosi TC, 1/-)*, DUNAI II Antal *(Újpesti Dózsa SC, 18/4)*, ZÁMBÓ Sándor *(Újpesti Dózsa SC, 19/1)*. ***Szövetségi kapitány:*** Illovszky Rudolf (18).

NSZK: Maier – Beckenbauer – Schwarzenbeck, Höttges, Wimmer, Breitner – Flohe, Netzer – U. Hoeness, G. Müller, Heynckes.

Csere: Heynckes helyett Held az 59., Branikovits László helyett BENE Ferenc *(Újpesti Dózsa SC, 55/33)* a 73. percben.

Gólszerző: Breitner a 68., U. Hoeness a 88. percben.

Egy órán át a magyar csapat alaposan megszorongatta ellenfelét, s ha ebben az időszakban *Dunai II* és *Szűcs* a hálóba talál, talán másképpen alakul a végeredmény. A magyar válogatott nagy becsvággyal küzdött, de ahogy telt az idő, s a csatároknak nem sikerült a gólszerzés, úgy került mezőnyfölénybe az NSZK válogatottja. Bravúros egyéni teljesítménnyel szerezte meg *Helmuth Schön* csapata a vezetést: a szélső hátvéd *Breitner* a félpályáról indult el, betört a tizenegyes pontig, s hatalmas bombát zúdított a jobb felső sarokba. A hátralévő időben az NSZK válogatottja ízelítőt adott a korszerű labdarúgás tudományából.

460.

MAGYARORSZÁG–ROMÁNIA 1-1 (1-0)

Európa-bajnoki selejtező a négyes döntőbe jutásért (IV. Európa-bajnokság – Belgium), 1972. április 29., Budapest, Népstadion, 75 000 néző. ***Vezette:*** Smith (angol).

MAGYARORSZÁG: GÉCZI István *(Ferencvárosi TC, 10/-)* – PÁNCSICS Miklós *(Ferencvárosi TC, 24/-)* – FÁBIÁN Tibor *(Vasas SC, 6/-)*, BÁLINT László *(Ferencvárosi TC, 2/-)*, VÉPI Péter *(Ferencvárosi TC, 1/-)* – KOCSIS Lajos *(Bp. Honvéd SE, 13/3)*, SZŰCS Lajos *(Bp. Honvéd SE, 25/2)* – FAZEKAS László *(Újpesti Dózsa SC, 26/6)*, BRANIKOVITS László *(Ferencvárosi TC, 2/1)*, DUNAI II Antal *(Újpesti Dózsa SC, 19/4)*, ZÁMBÓ Sándor *(Újpesti Dózsa SC, 20/1)*. ***Szövetségi kapitány:*** Illovszky Rudolf (19).

ROMÁNIA: Raducanu – Dinu – Satmareanu, Lupescu, Nunweiler VI, Deleanu – Dumitru, Iordanescu – Lucescu, Dembrovski, Domide.

Csere: Kocsis Lajos helyett BENE Ferenc *(Újpesti Dózsa SC, 56/33)* az 59. percben.

Gólszerző: Branikovits László a 10., Satmareanu az 55. percben.

Hamar ujjonghatott a magyar közönség, ugyanis már a 10. percben sikerült *Branikovics* révén megszerezni a vezetést, sőt, röviddel később újabb lehetőség kínálkozott, de az összekötő ezúttal túlságosan helyezni akarta a labdát, és a kapufát találta el. Később is sok gólszerzési lehetőség adódott a magyar csatárok előtt, de a szerencse elpártolt tőlük *(Zámbó* például a felső lécet találta telibe), ezzel szemben a második félidő elején egy román támadásnál a labda átszállt a leálló védő feje felett, *Géczi* a labda alá futott, s az üresen álló *Satmareanu* a kapu jobb oldalába fejelt.

461.

MAGYARORSZÁG–MÁLTA 3-0 (1-0)

Világbajnoki selejtező, Európa, 1. csoport (10. világbajnokság – NSZK), 1972. május 6., Budapest, Megyeri út, 10 000 néző. ***Vezette:*** Gugulovics (jugoszláv).

MAGYARORSZÁG: GÉCZI István *(Ferencvárosi TC, 11/-)* – VÉPI Péter *(Ferencvárosi TC, 2/-)*, PÁNCSICS Miklós *(Ferencvárosi TC, 25/-)*, VIDÁTS Csaba *(Vasas SC, 15/2)*, JUHÁSZ Péter *(Újpesti Dózsa SC, 12/1)* – JUHÁSZ István *(Ferencvárosi TC, 11/1)*, SZŰCS Lajos *(Bp. Honvéd SE, 26/2)* – SZŐKE István *(Ferencvárosi TC, 5/1)*, BENE Ferenc *(Újpesti Dózsa SC, 57/34)*, DUNAI II Antal *(Újpesti Dózsa SC, 20/4)*, ZÁMBÓ Sándor *(Újpesti Dózsa SC, 21/1)*. ***Szövetségi kapitány:*** Illovszky Rudolf (20).

MÁLTA: Mizzi – A. Camilleri – Spiteri, Cini, Briffa, Scerri – Vassallo, Darmanin, Arpa – Schembri, Cocks.

Csere: Dunai II Antal helyett KOCSIS Lajos *(Bp. Honvéd SE, 14/4)* a 29., Vidáts Csaba helyett BÁLINT László *(Ferencvárosi TC, 3/-)* az 55., Scerri helyett Micaleff az 58., Cocks helyett Pace a 72. percben.

Gólszerző: Kocsis Lajos a 35., Bene Ferenc a 60., Juhász István a 75. percben.

Nehezen adta meg magát a kis szigetország válogatottja, bár az is igaz, hogy a magyar válogatott sem nyújtott kimagasló játékot, döcögött az összjáték, hiányzott a ritmus és az összeszokottság. Az is tény viszont, hogy a máltaiak mindössze öt percig játszottak nyílt sisakkal, utána már csak azzal törődtek, hogy minél tovább megőrizzék hálójukat a góltól. Így aztán a magyar válogatott nyugodtan kapus nélkül is játszhatott volna, hiszen egyetlen lövés sem ment *Géczi* kapuja felé.

462.

ROMÁNIA–MAGYARORSZÁG 2-2 (1-2)

Európa-bajnoki selejtező a négyes döntőbe jutásért (IV. Európa-bajnokság – Belgium), 1972. május 14., Bukarest, Augusztus 23.-stadion, 75 000 néző. ***Vezette:*** Tschenscher (NSZK-beli).

ROMÁNIA: Raducanu – Satmareanu, Lupescu, Dinu, Deleanu – Dumitru, Nunweiler VI – Domide, Dembrovski, Dobrin, Iordanescu.

MAGYARORSZÁG: GÉCZI István *(Ferencvárosi TC, 12/-)* – FÁBIÁN Tibor *(Vasas SC, 7/-)*, PÁNCSICS Miklós *(Ferencvárosi TC, 26/-)*, BÁLINT László *(Ferencvárosi TC, 4/-)*, JUHÁSZ Péter *(Újpesti Dózsa SC, 13/1)* – JUHÁSZ István *(Ferencvárosi TC, 12/1)*, KOCSIS Lajos *(Bp. Honvéd SE, 15/5)*, SZŰCS Lajos *(Bp. Honvéd SE, 27/2)* – SZŐKE István *(Ferencvárosi TC, 6/2)*, BENE Ferenc *(Újpesti Dózsa SC, 58/34)*, ZÁMBÓ Sándor *(Újpesti Dózsa SC, 22/1)*. ***Szövetségi kapitány:*** Illovszky Rudolf (21).

Csere: Szőke István helyett DUNAI II Antal *(Újpesti Dózsa SC, 21/4)* a 66., Kocsis Lajos helyett KŰ Lajos *(Ferencvárosi TC, 1/-)* a 66., Iordanescu helyett Neagu a 66., Dembrovski helyett Lucescu a 74. percben.

Gólszerző: Szőke István az 5., Dobrin a 14., Kocsis Lajos a 36., Neagu a 81. percben.

Az első félidőben kitűnően játszott a magyar válogatott, kétszer is vezetést szerzett, ám a félidő utolsó percében, amikor *Kocsis* büntetőjét *Raducanu* kivédte, elszalasztotta a továbbjutás lehetőségét. Szünet után játékosaink bátortalansága talpra állította az ellenfelet, olyannyira, hogy a végén örülhettek a döntetlennek.

463.

MAGYARORSZÁG–ROMÁNIA 2-1 (1-1)

Európa-bajnoki selejtező a négyes döntőbe jutásért (IV. Európa-bajnokság – Belgium), 1972. május 17., Belgrád, JNA-stadion, 55 000 néző. ***Vezette:*** Mihasz (görög).

MAGYARORSZÁG: ROTHERMEL Ádám *(Tatabányai Bányász SC, 9/-)* – FÁBIÁN Tibor *(Vasas SC, 8/-)*, PÁNCSICS Miklós *(Ferencvárosi TC, 27/-)*, BÁLINT László *(Ferencvárosi TC, 5/-)*, JUHÁSZ Péter *(Újpesti Dózsa SC, 14/1)* – JUHÁSZ István *(Ferencvárosi TC, 13/1)*, KOCSIS Lajos *(Bp. Honvéd SE, 16/6)*, ZÁMBÓ Sándor *(Újpesti Dózsa SC, 23/1)* – SZŐKE István *(Ferencvárosi TC, 7/3)*, BENE Ferenc *(Újpesti Dózsa SC, 59/34)*, KŰ Lajos *(Ferencvárosi TC, 2/-)*. ***Szövetségi kapitány:*** Illovszky Rudolf (22).

ROMÁNIA: Raducanu – Satmareanu, Lupescu, Dinu, Deleanu – Dumitru, Dobrin, Domide – Lucescu, Nunweiler VI, Neagu.

Csere: Deleanu helyett Halmageanu az 54. percben.

Gólszerző: Kocsis Lajos a 26., Neagu a 33., Szőke István a 87. percben.

Furcsán kezdődött a mérkőzés, mert a román *Dembrovski* már a pályán volt, amikor a bemelegítésnél megsérült, így *Domide* került a helyére a kezdőcsapatba. Ezúttal is *Kocsis* szerezte meg a vezetést és *Neagu* egyenlített (akárcsak 1-1 után a román fővárosban). A döntésre azonban még közel egy órát kellett várni: ekkor *Szőke* 14 méterről laposan a jobb sarokba vágta a labdát. *„Csodálatosan szép góllal nyertek a magyarok, egyébként nekem nagyon tetszett a játékuk"* – dicsérte a magyarokat a találkozó után *Dzsajics,* a világhírű jugoszláv balszélső. Győzelmével Magyarország válogatottja bekerült az Európa-bajnokság négyes döntőjébe.

464.

SVÉDORSZÁG–MAGYARORSZÁG 0-0

Világbajnoki selejtező, Európa, 1. csoport (10. világbajnokság – NSZK), 1972. május 25., Stockholm, Råsunda-stadion, 35 000 néző. ***Vezette:*** Van Ravens (holland).

SVÉDORSZÁG: Hellström – Cronqvist, Nordqvist, Kristensson, Grip – B. Svensson, Bo Larsson – Grahn, Eklund, Kindvall, Persson.

MAGYARORSZÁG: GÉCZI István *(Ferencvárosi TC, 13/-)* – FÁBIÁN Tibor *(Vasas SC, 9/-)*, PÁNCSICS Miklós *(Ferencvárosi TC, 28/-)*, BÁLINT László *(Ferencvárosi TC, 6/-)*, JUHÁSZ Péter *(Újpesti Dózsa SC, 15/1)* – SZŰCS Lajos *(Bp. Honvéd SE, 28/2)*, KOCSIS Lajos *(Bp. Honvéd SE, 17/6)*, KŰ Lajos *(Ferencvárosi TC, 3/-)* – SZŐKE István *(Ferencvárosi TC, 8/3)*, BENE Ferenc *(Újpesti Dózsa SC, 60/34)*, ZÁMBÓ Sándor *(Újpesti Dózsa SC, 24/1)*. ***Szövetségi kapitány:*** Illovszky Rudolf (23).

Csere: Eklund helyett Sandberg a 74., Szőke István helyett DUNAI II Antal *(Újpesti Dózsa SC, 22/4)* a 76., Kindvall helyett Flink a 84. percben.

1955-ben nyert utoljára a magyar válogatott Svédországban, s 17 esztendő után ezúttal sem sikerült. *Illovszky Rudolf* viszont elérte a célját, csapata pontot szerzett a világbajnoki selejtező mérkőzésen Stockholmban. A találkozón egyik válogatott sem tudott a másik fölé kerekedni, mindössze két olyan helyzet adódott, amelyből gól is születhetett volna *(Eklund* közeli fejesét *Géczi* a kapu fölé ütötte, *Szőke* lövését védte bravúrral *Hellström).* Magyar szempontból nagyon hosszúnak tűnt a mérkőzés, a csapat a játék lassításával inkább csak védekezett, s „kibekkelte" a gól nélküli döntetlent. A találkozó után a legelégedettebb *Leopold Stastny,* az osztrák szövetségi kapitány volt: *„A magyarok végül is pontot vesztettek, s ez döntő lehet a végelszámolásnál."*

465.

SZOVJETUNIÓ–MAGYARORSZÁG 1-0 (0-0)

Európa-bajnoki elődöntő, (IV. Európa-bajnokság – Belgium), 1972. június 14., Brüsszel, Heysel-stadion, 4000 néző. ***Vezette:*** Glöckner (NDK-beli).

SZOVJETUNIÓ: Rudakov – Dzodzuasvili, Hurcilava, Kaplicsnij, Isztomin – Konykov, Troskin, Kolotov – Bajdacsnij, Banyisevszkij, Onyiscsenko.

MAGYARORSZÁG: GÉCZI István *(Ferencvárosi TC, 14/-)* – FÁBIÁN Tibor *(Vasas SC, 10/-)*, PÁNCSICS Miklós *(Ferencvárosi TC, 29/-)*, BÁLINT László *(Ferencvárosi TC, 7/-)*, JUHÁSZ Péter *(Újpesti Dózsa SC, 16/1)* – JUHÁSZ István *(Ferencvárosi TC, 14/1)*, KOCSIS Lajos *(Bp. Honvéd SE, 18/6)*, KŰ Lajos *(Ferencvárosi TC, 4/-)* – SZŐKE István *(Ferencvárosi TC, 9/3)*, BENE Ferenc *(Újpesti Dózsa SC, 61/34)*, ZÁMBÓ Sándor *(Újpesti Dózsa SC, 25/1)*. ***Szövetségi kapitány:*** Illovszky Rudolf (24).

Csere: Kocsis Lajos helyett ALBERT Flórián *(Ferencvárosi TC, 73/31)* a 60., Bene Ferenc helyett DUNAI II Antal *(Újpesti Dózsa SC, 23/4)* a 60., Banyisevszkij helyett G. Nodija a 68. percben.

Gólszerző: Konykov az 52. percben.

Illovszky Rudolf úgy tervezte, hogy megpróbálja meglepni a szovjet válogatottat. A szövetségi kapitány két napig tépelődött az összeállításon, s azon, hogy milyen felállásban játsszva, támadva vagy védekezve próbálja-e a magyar csapat megtörni a szovjet válogatott győzelmi sorozatát. Végül azért döntött a legutóbbi, a románok elleni győztes csapat mellett (csak a kapusposzton történt csere), mert elhatározta, hogy támadójátékkal, nyílt sisakkal fognak játszani, és minél előbb igyekeznek kiharcolni a döntést a közismerten jó erőben lévő, harcos ellenféllel szemben.

52. perc: *„Juhász Péter szögletre mentett egy szovjet támadást. Bajdacsnij ívelte be a labdát, Páncsics kifejelte, de röviden, és a jókor érkező Konykov jobb lábbal, kapásból, nagy erővel a kapu bal oldalába lőtt (a labda Juhász Pétert is érintette).”* 1-0

80. perc: *„Bajdacsnij lövését Páncsics a gólvonalról vágta ki. Az ellentámadás során Dunai II már a 16-oson belül járt, amikor Dzodzuasvili szabálytalanul szerelte és Glöckner játékvezető habozás nélkül a 11-es pontra mutatott. Hurcilava reklamált, s ezért sárga lapot kapott. A leállított labda mögé Zámbó állt, a bal sarokba tartó, rosszul helyezett labdáját Rudakov kiütötte és a befutó Szőke az oldalhálót találta el.”* Óriási egyenlítési alkalom volt.

Jónak tűnt a szövetségi kapitány taktikája, hiszen a magyar csapat sokat támadott, olykor kapujához szegezte ellenfelét, a helyzeteit azonban nem tudta kihasználni. Bizonyítja ezt a mérkőzés lőlapja is: a magyar játékosok 14 alkalommal küldtek gólt ígérő lövést *Rudakov* kapujára, a szovjet játékosok viszont mindössze kétszer vették célba *Géczi* kapuját, és ebből az egyik a hálóba került. Még a legnagyobb gólhelyzetet, a tizenegyest sem tudta góllá váltani válogatottunk. Igaz, ez azonban már csak a hosszabbításhoz lett volna elegendő. Kérdés, hogy ez a játékosok mozgását, frissességét nézve mire lett volna elegendő.

Fájdalmas vereséget szenvedett a magyar válogatott, mert nem jobb csapattól kapott ki. A helyzetek, s főleg a mezőnyjáték alapján a magyar válogatott minimum egyenrangú ellenfél volt, de – csak a szovjet tizenhatosig. Mert amikor az akciók befejezése következett volna, hiányzott az önbizalom, a vállalkozókedv, és a biztonság.

466.

BELGIUM–MAGYARORSZÁG 2-1 (2-0)

Európa-bajnoki mérkőzés a harmadik helyért (IV. Európa-bajnokság – Belgium), 1972. június 17., Liège, Rocourt-stadion, 8000 néző. ***Vezette:*** Boström (svéd).

BELGIUM: Poit – Heylens, Van den Daele, Thissen, Dolmans – J. Verheyen, Dockx, Polleunis – Semmeling, Van Himst, Lambert.

MAGYARORSZÁG: GÉCZI István *(Ferencvárosi TC, 15/-)* – FÁBIÁN Tibor *(Vasas SC, 11/-)*, PÁNCSICS Miklós *(Ferencvárosi TC, 30/-)*, BÁLINT László *(Ferencvárosi TC, 8/-)*, JUHÁSZ Péter *(Újpesti Dózsa SC, 17/1)* – JUHÁSZ István *(Ferencvárosi TC, 15/1)*, ALBERT Flórián *(Ferencvárosi TC, 74/31)*, KŰ Lajos *(Ferencvárosi TC, 5/1)* – KOZMA Mihály *(Bp. Honvéd SE, 6/-)*, DUNAI II Antal *(Újpesti Dózsa SC, 24/4)*, ZÁMBÓ Sándor *(Újpesti Dózsa SC, 26/1)*. ***Szövetségi kapitány:*** Illovszky Rudolf (25).

Csere: Zámbó Sándor helyett SZŰCS Lajos *(Bp. Honvéd SE, 29/2)* a 46. percben.

Gólszerző: Lambert a 23., Van Himst a 28., Kű Lajos (11-esből) az 52. percben.

Két csalódott csapat találkozója előtt (az elődöntőben az NSZK 2-1-re legyőzte Belgiumot) a belgák tűntek magabiztosabbnak. Néhány belga újság csalhatatlannak tűnő határozottsággal ki is jelentette: 1. NSZK, 2. Szovjetunió, 3. Belgium, 4. Magyarország.

Illovszky Rudolf szövetségi kapitány erre csak annyit jegyzett meg: *„A mérkőzés előtti nagy csinnadratta nem döntött el semmit, a bronzérem sorsa a pályán dől el! A belga válogatott az esélyesebb, de nem legyőzhetetlen."*

23. perc: *„Lambert a jobbszélső helyéről indított támadást, a tizenhatosnál kicselezte Páncsicsot, majd Juhász Pétert, s bal lábbal a kiinduló Géczi fölött a hálóba vágta a labdát."* 1-0

28. perc: *„Fábián hibájából Lambert elhúzott a bal oldalon, majd begurított, Páncsics érthetetlenül átlépte a labdát, becsapva ezzel Géczit, s az üresen álló Van Himst nyolc méterről a kapuba gurított."* 2-0

52. perc: *„Albert labdáját Kozma kapta, ő az alapvonalról magasan beívelt. A kapu előtt Heylens a fejelni ugró Kűt kilökte a labda alól, Boström azonnal sípolt, és határozottan a 11-es pontra mutatott. A büntetőpontra letett labdának Kű futott neki, és a balra mozduló Poit mellett a jobb sarokba vágta a labdát."* 2-1

Valóban a pályán dőlt el a 3. hely sorsa, s sajnos a belga lapoknak lett igazuk. A magyar csapat csupán húsz percig játszott sokat ígérően, ezután két tipikus potyagól tönkretette a játékkedvet. A félidő hátralévő részében is a belgák játszották a korszerű futballt, a magyar játékosok pedig szárnyaszegetten, s továbbra is sok átadásból próbálták megközelíteni *Piot* kapuját. Szünet után kiegyenlített játék folyt. A magyar csapat büntetőhöz jutott, s végre megszűnt egy példátlan rossz sorozat (korábban *Szőke, Kocsis* és *Zámbó* hagyott ki tizenegyest); *Kű* belőtte a labdát. A gól után küzdelmes, kemény, időnként durva lett a játék. Többnyire a belgák „tüskéztek", s bizony sokszor kellett közbeavatkoznia a játékvezetőnek. Az utolsó húsz percben a magyar játékosok küzdöttek, de az eredmény már nem változott: Belgium nyerte a bronzérmet, Magyarország a 4. helyen végzett.

Az Európa-bajnoki címet az NSZK nyerte, miután *Helmuth Schön* csapata *Gerd Müller* két góljával 3-0-ra legyőzte a Szovjetunió válogatottját.

Az Európa-bajnokságon a látottak alapján reális sorrend alakult ki, a magyar válogatott nem tudta megismételni a döntőt megelőzően nyújtott időnkénti jó játékát.

467.

MAGYARORSZÁG–IRÁN 5-0 (1-0)

XX. Nyári Olimpiai Játékok, csoportmérkőzés, III. csoport, 1972. augusztus 27., Nürnberg, Franken-stadion, 3000 néző. ***Vezette:*** Velasquez (kolumbiai).

MAGYARORSZÁG: GÉCZI István *(Ferencvárosi TC, 16/-)* – VÉPI Péter *(Ferencvárosi TC, 3/-)*, PÁNCSICS Miklós *(Ferencvárosi TC, 31/-)*, VIDÁTS Csaba *(Vasas SC, 16/2)*, JUHÁSZ Péter *(Újpesti Dózsa SC, 18/1)* – KOVÁCS József *(Videoton SC, 4/-)*, KOCSIS Lajos *(Bp. Honvéd SE, 19/6)*, SZŰCS Lajos *(Bp. Honvéd SE, 30/2)* – KOZMA Mihály *(Bp. Honvéd SE, 7/1)*, DUNAI II Antal *(Újpesti Dózsa SC, 25/7)*, VÁRADY Béla *(Vasas SC, 1/1)*. ***Szövetségi kapitány:*** Illovszky Rudolf (26).

IRÁN: Rasidi – Astijani, Asraf, Ghelichkani, Halvaei – Parvin, Dzsabbari, Kargarjam – Szadeghi, Iranpak, Sarafi.

Csere: Dzsabbari helyett Vahakfah a 62., Géczi István helyett ROTHERMEL Ádám *(Tatabányai Bányász SC, 10/-)* a 68., Kocsis Lajos helyett BRANIKOVITS László *(Ferencvárosi TC, 3/1)* a 74 percben.

Gólszerző: Dunai II Antal a 31., Dunai II Antal a 47., Várady Béla az 50., Kozma Mihály a 80., Dunai II Antal a 89. percben.

A találkozó előtt *Bajoti,* az iráni szövetségi kapitány kijelentette: nem fél a magyaroktól. Az első félidőben volt is némi alapja a szakvezető kijelentésének, ugyanis az irániak pontosan adogattak, kapura azonban nem voltak veszélyesek. Ezzel szemben a magyar csapat már a játékrész elején rúgott két gólt, a játékvezető azonban egyiket sem adta meg, majd megszerezte a vezetést. Végül a második félidőben kidomborodott a két csapat közti tudásbeli különbség, mely már gólokban is megmutatkozott.

Kiadói, szerkesztőségi áron vállaljuk a hazánkban megjelenő összes napi, heti és havi lapokba hirdetések eljuttatását és kezelését.

HIRDETÉS-FELVÉTEL

Határon túli magyar nyelvű lapokba is felveszünk hirdetéseket:

Szlovákiában: Vasárnap+Hang-Kép, Plus 7 Dni, Novy Cas, Új Szó

Szlovéniában: Népújság, Vestnik

Romániában: román és magyar nyelvterületeken a megyei lapokban: Jelen, Bihari Napló, Szabadság, Háromszék, Hargita Népe, Népújság, Szatmári Friss Újság

Bővebb információért, tanácsadásért hívja a 342-6164, 322-7275, 322-2448 telefonszámot, vagy várjuk érdeklődését és megrendelését telefaxon: 342-6132

Mahir Press Média Kft. 1075 Budapest, Wesselényi u. 8.

468.

MAGYARORSZÁG–DÁNIA 2-0 (1-0)

XX. Nyári Olimpiai Játékok, csoportmérkőzés, III. csoport, 1972. augusztus 31., Augsburg, 10 000 néző. ***Vezette:*** Oei Poh Hwa (malaysiai).

MAGYARORSZÁG: GÉCZI István *(Ferencvárosi TC, 17/-)* – VÉPI Péter *(Ferencvárosi TC, 4/-)*, PÁNCSICS Miklós *(Ferencvárosi TC, 32/-)*, SZŰCS Lajos *(Bp. Honvéd SE, 31/2)*, JUHÁSZ Péter *(Újpesti Dózsa SC, 19/1)* – DUNAI III Ede *(Újpesti Dózsa SC, 7/2)*, BÁLINT László *(Ferencvárosi TC, 9/-)*, KOCSIS Lajos *(Bp. Honvéd SE, 20/6)* – KOZMA Mihály *(Bp. Honvéd SE, 8/1)*, DUNAI II Antal *(Újpesti Dózsa SC, 26/7)*, VÁRADY Béla *(Vasas SC, 2/1)*. ***Szövetségi kapitány:*** Illovszky Rudolf (27).

DÁNIA: Therkildsen – Ahlberg, Andersen, Røntved, Rasmussen – H. E. Hansen, J. Hansen, Nygård – Simonsen, A. H. Hansen, Bak.

Csere: Therkildsen helyett Hildebrandt a 46., Kocsis Lajos helyett KŰ Lajos *(Ferencvárosi TC, 6/1)* a 46., Kozma Mihály helyett TÓTH Kálmán *(Tatabányai Bányász SC, 1/-)* a 77. percben.

Gólszerző: Dunai III Ede a 17., Dunai III Ede a 85. percben.

A mérkőzésen nem ment igazán jól a játék a magyar válogatottnak. Lassú, szinte kizárólag oldalpasszokból álló játékot nyújtott a csapat, amelyet szinte nem is lehet támadó szellemű játéknak minősíteni. Minderre jellemző adat, hogy mindkét gólt a védekezésben inkább jeleskedő *Dunai III Ede* szerezte távoli lövésből. A győzelem viszont azt jelentette, hogy a magyar olimpiai csapat csoportjában két győzelemmel s egy döntetlennel (Brazília ellen 2-2; ez nem számított hivatalos mérkőzésnek) az első helyen végzett, s bejutott a legjobb nyolc közé.

469.

MAGYARORSZÁG–NDK 2-0 (0-0)

XX. Nyári Olimpiai Játékok, középdöntő csoportmérkőzés, A-csoport, 1972. szeptember 3., Passau, Drei Flüsse-stadion, 10 000 néző. ***Vezette:*** Marques (brazil).

MAGYARORSZÁG: GÉCZI István *(Ferencvárosi TC, 18/-)* – VÉPI Péter *(Ferencvárosi TC, 5/-)*, PÁNCSICS Miklós *(Ferencvárosi TC, 33/-)*, BÁLINT László *(Ferencvárosi TC, 10/-)*, JUHÁSZ Péter *(Újpesti Dózsa SC, 20/1)* – DUNAI III Ede *(Újpesti Dózsa SC, 8/2)*, KOCSIS Lajos *(Bp. Honvéd SE, 21/6)*, SZŰCS Lajos *(Bp. Honvéd SE, 32/2)* – TÓTH Kálmán *(Tatabányai Bányász SC, 2/1)*, DUNAI II Antal *(Újpesti Dózsa SC, 27/8)*, VÁRADY Béla *(Vasas SC, 3/1)*. ***Szövetségi kapitány:*** Illovszky Rudolf (28).

NDK: Croy – Zapf – Bransch, Weise, Ganzera – Kreische, Pommerenke, Seguin – Sparwasser, P. Ducke, Streich.

Csere: Várady Béla helyett BRANIKOVITS László *(Ferencvárosi TC, 4/1)* a 60., P. Ducke helyett Vogel a 66., Pommerenke helyett Irmscher a 71., Kocsis Lajos helyett KŰ Lajos *(Ferencvárosi TC, 7/1)* a 75. percben.

Gólszerző: Dunai II Antal a 60., Tóth Kálmán a 66. percben.

Az első félidőben a magyar csapat nagyon halvány teljesítményt nyújtott, a sok oldaladogatás miatt rengeteg hiba csúszott a játékba és a támadójáték is veszélytelennek bizonyult. Ráadásul a védők is sokat bizonytalankodtak, s így az NDK válogatottja akár a vezetést is megszerezhette volna. Szünet után alaposan feljavult a magyar válogatott játéka, különösen a középpályán került döntő fölénybe. Egyre több helyzet adódott az ellenfél kapuja előtt, s ezúttal két alkalommal a befejezés sem maradt el.

470.

LENGYELORSZÁG–MAGYARORSZÁG 2-1 (0-1)

XX. Nyári Olimpiai Játékok, döntő, 1972. szeptember 10., München, Olimpiai stadion, 50 000 néző. ***Vezette:*** Tschenscher (NSZK-beli).

LENGYELORSZÁG: Kostka – Gut, Gorgon, Cmikiewicz, Anczok – Szoltysik, Kraska, Maszczyk, Deyna – Lubanski, Gadocha.

MAGYARORSZÁG: GÉCZI István *(Ferencvárosi TC, 19/-)* – VÉPI Péter *(Ferencvárosi TC, 6/-)*, PÁNCSICS Miklós *(Ferencvárosi TC, 34/-)*, BÁLINT László *(Ferencvárosi TC, 11/-)*, JUHÁSZ Péter *(Újpesti Dózsa SC, 21/1)* – DUNAI III Ede *(Újpesti Dózsa SC, 9/2)*, KŰ Lajos *(Ferencvárosi TC, 8/1)*, SZŰCS Lajos *(Bp. Honvéd SE, 33/2)* – KOZMA Mihály *(Bp. Honvéd SE, 9/1)*, DUNAI II Antal *(Újpesti Dózsa SC, 28/8)*, VÁRADY Béla *(Vasas SC, 4/2)*. ***Szövetségi kapitány:*** Illovszky Rudolf (29).

Csere: Kű Lajos helyett KOCSIS Lajos *(Bp. Honvéd SE, 22/6)* a 73., Deyna helyett Szymczak a 78., Dunai II Antal helyett TÓTH Kálmán *(Tatabányai Bányász SC, 3/1)* a 80. percben.

Gólszerző: Várady Béla a 42., Deyna a 48., Deyna a 68. percben.

Magyarország olimpiai válogatottja a legjobb nyolc csapat között az A-csoportban játszott tovább. Az első csoporttalálkozón, a hivatalos nemzetek közötti mérkőzésen 2-0-ra legyőzte az NDK együttesét, majd két nem hivatalos találkozón diadalmaskodott az NSZK (4-1) és Mexikó (2-0) olimpiai válogatottja felett – így csoportgyőztesként került a döntőbe. A B-csoportban Lengyelország együttese döntetlent ért el Dánia csapatával szemben (1-1), majd legyőzte Szovjetunió (2-1) és Marokkó (5-0) olimpiai válogatottját – így szintén csoportgyőztesként jutott a döntőbe.

A találkozó előtt a szakemberek kimondva kimondatlanul a magyar csapatot tartották a mérkőzés esélyesének, ám a játékosok rácáfoltak erre.

42. perc: *„Egy formás magyar támadás végén Várady Béla a bal oldalon húzott kapura, bár zavarták, nem hagyta magát, s amikor az ötös magasságában az alapvonal közelében járt, nagy erővel, futtából, a kiinduló kapus mögött a jobb sarokba vágta a labdát."* 0-1

48. perc: *„Szoltysik labdáját Dejna kapta, aki kicselezte Szűcsöt és Páncsicsot is, aztán 17 méterről laposan a vetődő Géczi mellett a bal alsó sarokba lőtte a labdát."* 1-1

68. perc: *„Egy előreívelt labdára Páncsiccsal és Bálinttal együtt Lubanski és Dejna ugrott fel, a lepattanó labdát nem tudták elrúgni védőink, Dejna elhúzta Géczi mellett és két lépésről a hálóba lőtt."* 2-1

A magyar olimpiai válogatott fájdalmas meglepetést okozott azzal, hogy szinte küzdelem nélkül adta meg magát. Rossz volt nézni, hogy azok a játékosok, akik két vagy négy nappal ezelőtt még kitűnően játszottak, és a végsőkig küzdöttek, ilyen játékkal tesznek pontot egy szép sorozat végére.

A találkozót megtekintette *Sir Stanley Rous,* a FIFA elnöke is, aki a mérkőzés után egyetlen mondatban summázta a véleményét: *„Megérdemelten nyertek a lengyelek, ilyen gyenge magyar csapatot nagyon-nagyon régen láttam."*

A magyar válogatott ezüstérmet szerzett, de sem a hazai, sem pedig a nemzetközi közvélemény nem volt elégedett a látottakkal. A mérkőzés után újra felvetődött az oly sokszor hallott kérdés: vajon miért került az egykoron híres magyar labdarúgás ilyen válságba? Az elvesztett olimpiai döntő nyilvánvalóvá tette: ha a magyar futball lépést akar tartani a nemzetközi élvonallal, változásokra van szükség.

471.

AUSZTRIA–MAGYARORSZÁG 2-2 (0-2)

Világbajnoki selejtező, Európa, 1. csoport (10. világbajnokság – NSZK), 1972. október 15., Bécs, Práter-stadion, 75 000 néző. ***Vezette:*** Glöckner (NDK-beli).

AUSZTRIA: Stachowitz – Pumm, Horvath, Schmidradner, Eigenstiller – Hasil, Starek, Hickersberger – Köglberger, Parits, Jara.

MAGYARORSZÁG: GÉCZI István *(Ferencvárosi TC, 20/-)* – PÁNCSICS Miklós *(Ferencvárosi TC, 35/-)*, KOVÁCS József *(Videoton SC, 5/-)*, BÁLINT László *(Ferencvárosi TC, 12/-)*, JUHÁSZ Péter *(Újpesti Dózsa SC, 22/1)* – JUHÁSZ István *(Ferencvárosi TC, 16/1)*, KOCSIS Lajos *(Bp. Honvéd SE, 23/7)*, SZŰCS Lajos *(Bp. Honvéd SE, 34/2)* – SZŐKE István *(Ferencvárosi TC, 10/3)*, DUNAI II Antal *(Újpesti Dózsa SC, 29/9)*, ZÁMBÓ Sándor *(Újpesti Dózsa SC, 27/1)*. ***Szövetségi kapitány:*** Illovszky Rudolf (30).

Csere: Szőke István helyett FAZEKAS László *(Újpesti Dózsa SC, 27/6)* a 72. percben.

Gólszerző: Dunai II Antal a 16., Kocsis Lajos a 20., Hasil (11-esből) az 58., Jara a 71. percben.

Egy félidőn át úgy tűnt, hogy a magyar válogatott bebiztosítja helyét a világbajnokság 16-os döntőjében. Kitűnően és lelkesen játszott, s öt perc alatt két góllal tette fel a koronát teljesítményére. Szünet után az osztrák csapat mindent egy lapra feltéve támadni kezdett. Nagy nyomás nehezedett *Géczi* kapujára, s már-már úgy látszott, a magyar védelem visszaver minden támadást, amikor a játékvezető *Jara* állítólagos ellökése miatt 11-est ítélt, melyet *Hasil* értékesített. Az egyenlítés sem késett sokáig...

472.

MAGYARORSZÁG–AUSZTRIA 2-2 (1-2)

Világbajnoki selejtező, Európa, 1. csoport (10. világbajnokság – NSZK), 1973. április 29., Budapest, Népstadion, 80 000 néző. ***Vezette:*** Kitabdjian (francia).

MAGYARORSZÁG: GÉCZI István *(Ferencvárosi TC, 21/-)* – PÁNCSICS Miklós *(Ferencvárosi TC, 36/-)*, KOVÁCS József *(Videoton SC, 6/-)*, BÁLINT László *(Ferencvárosi TC, 13/1)*, JUHÁSZ Péter *(Újpesti Dózsa SC, 23/1)* – KOCSIS Lajos *(Bp. Honvéd SE, 24/7)*, SZŰCS Lajos *(Bp. Honvéd SE, 35/2)*, ZÁMBÓ Sándor *(Újpesti Dózsa SC, 28/2)* – FAZEKAS László *(Újpesti Dózsa SC, 28/6)*, BENE Ferenc *(Újpesti Dózsa SC, 62/34)*, DUNAI II Antal *(Újpesti Dózsa SC, 30/9)*. ***Szövetségi kapitány:*** Illovszky Rudolf (31).

AUSZTRIA: F. Koncilia – Sturmberger – R. Sara, Schmidradner, Eigenstiller, Krieger – Hasil, Parits, Starek – W. Kreutz, Jara.

Csere: Zámbó Sándor helyett VÁRADY Béla *(Vasas SC, 5/2)* a 46., Páncsics Miklós helyett FÁBIÁN Tibor *(Vasas SC, 12/-)* a 46., Parits helyett Hattenberger a 72. percben.

Gólszerző: Zámbó Sándor a 13., Starek a 15., Jara a 30., Bálint László a 69. percben.

Fél évvel a bécsi találkozó után az osztrákok örültek a döntetlennek és a magyarok szomorkodtak: úgy tűnt, hogy a döntetlen eredménnyel végképp fel kell adni a világbajnoki reményeket. (Később azonban úgy alakult, hogy a svédek elleni esetleges győzelem esetén a magyar csapat kijuthat a mexikói világbajnokságra.) A szerencse is elpártolt a magyar csapattól, hiszen a nagy mezőnyfölénye mellett *Bene, Fazekas* és *Bálint* révén három kapufát is rúgott.

473.

NDK–MAGYARORSZÁG 2-1 (1-1)

1973. május 16., Karl-Marx-Stadt, Ernst Thälmann-stadion, 42 000 néző. ***Vezette:*** Szarka (csehszlovák).

NDK: Blochwitz – Ganzera, Bransch, Sammer, Kurbjuweit – Seguin, Kreische, Lauck – Löwe, P. Ducke, Streich.

MAGYARORSZÁG: GÉCZI István *(Ferencvárosi TC, 22/-)* – FÁBIÁN Tibor *(Vasas SC, 13/-)*, VIDÁTS Csaba *(Vasas SC, 17/3)*, KOVÁCS József *(Videoton SC, 7/-)*, JUHÁSZ Péter *(Újpesti Dózsa SC, 24/1)* – KOCSIS Lajos *(Bp. Honvéd SE, 25/7)*, SZŰCS Lajos *(Bp. Honvéd SE, 36/2)*, BÁLINT László *(Ferencvárosi TC, 14/1)* – FAZEKAS László *(Újpesti Dózsa SC, 29/6)*, BENE Ferenc *(Újpesti Dózsa SC, 63/34)*, VÁRADY Béla *(Vasas SC, 6/2)*. ***Szövetségi kapitány:*** Illovszky Rudolf (32).

Csere: Várady Béla helyett DUNAI II Antal *(Újpesti Dózsa SC, 31/9)* a 65., Fábián Tibor helyett TÖRÖK Péter *(Vasas SC, 1/-)* a 65., Fazekas László helyett KOZMA Mihály *(Bp. Honvéd SE, 10/1)* a 65., Streich helyett Vogel a 76. percben.

Gólszerző: Vidáts Csaba a 6., Streich a 35., Streich az 53. percben.

A találkozó mindkét csapat számára előkészület volt a soron következő világbajnoki selejtező mérkőzésekre. A főpróba az NDK válogatottjának sikerült jobban. Pedig már a 6. percben vezetést szerzett a magyar csapat: *Kocsis* átadása *Vidáts* elé pattant, aki kapásból a hálóba vágta a labdát. (A lövés érintette *Lauckot,* így egyes források öngólként jegyzik a találatot.) Régi hagyományok szerint a németek nem adták fel, fokozatosan átvették a játék irányítását, s előbb egyenlítettek, majd a második játékrészben a győztes gólt is megszerezték.

474.

MAGYARORSZÁG–SVÉDORSZÁG 3-3 (1-1)

Világbajnoki selejtező, Európa, 1. csoport (10. világbajnokság – NSZK), 1973. június 13., Budapest, Népstadion, 75 000 néző. ***Vezette:*** Lo Bello (olasz).

MAGYARORSZÁG: BICSKEI Bertalan *(Bp. Honvéd SE, 1/-)* – TÖRÖK Péter *(Vasas SC, 2/-)*, KOVÁCS József *(Videoton SC, 8/-)*, VIDÁTS Csaba *(Vasas SC, 18/4)*, SZŰCS Lajos *(Bp. Honvéd SE, 37/2)* – JUHÁSZ István *(Ferencvárosi TC, 17/1)*, BÁLINT László *(Ferencvárosi TC, 15/1)*, TÓTH András *(Újpesti Dózsa SC, 1/-)* – BENE Ferenc *(Újpesti Dózsa SC, 64/34)*, KOZMA Mihály *(Bp. Honvéd SE, 11/2)*, ZÁMBÓ Sándor *(Újpesti Dózsa SC, 29/3)*. ***Szövetségi kapitány:*** Illovszky Rudolf (33).

SVÉDORSZÁG: S. G. Larsson – J. Olsson I, J. Olsson II, Nordqvist, Grip – Grahn, Kindwall, Tapper – B. Magnusson, Edström, Sandberg.

Csere: Tóth András helyett KOCSIS Lajos *(Bp. Honvéd SE, 26/7)* a 46., Kozma Mihály helyett SZŐKE István *(Ferencvárosi TC, 11/3)* a 46., B. Magnusson helyett Torstensson a 46., Edström helyett C. Andersson a 80. percben.

Gólszerző: Kozma Mihály a 9., Kindwall a 37., Sandberg az 55., Vidáts Csaba az 59., Zámbó Sándor a 71., Edström a 76. percben.

A magyar csapat kétszeri vezetés (1-0, 3-2) után sem tudta megszerezni a csoportelsőséghez szükséges két pontot; köszönhetően mindezt a védelem kihagyásainak. Mint már annyiszor, ez a mérkőzés is a magyar csapat „kezében" volt, de a döntő pillanatban a siker mégis elmaradt. Válogatottunk számára ezzel befejeződött a világbajnoki selejtező sorozat, melynek eredményeként Mexikó után 1974-ben sem lesz jelen a világ legjobbjainak küzdelemsorozatán.

Magyarország válogatottja Ausztria, Málta és Svédország együttesével került egy selejtező csoportba, hogy kivívja a döntőbe jutást az NSZK-ban rendezendő 10. labdarúgó világbajnokságra.

A csoport eredményei: Málta–Magyarország 0-2, Magyarország–Málta 3-0, Ausztria–Málta 4-0, Svédország–Magyarország 0-0, Ausztria–Svédország 2-0, Ausztria–Magyarország 2-2, Svédország–Málta 7-0, Málta–Ausztria 0-2, Magyarország–Ausztria 2-2, Svédország–Ausztria 3-2, Magyarország–Svédország 3-3, Málta–Svédország 1-2.

A csoport végeredménye: 1. Svédország 8 pont (15-8), 2. Ausztria 8 pont (14-7), 3. Magyarország 8 pont (12-7) 4. Málta 0 pont (1-20).

Mivel a csoport első három helyén pontegyenlőség alakult ki, így az akkori kiírás szerint a gólkülönbség döntötte el a sorrendet: Svédország (+7), Ausztria (+7), Magyarország (+5). Mivel a gólkülönbség Svédországnál és Ausztriánál egyformán +7 volt, így Gelschenkirchenben harmadik mérkőzést kellett vívniuk a továbbjutásért: Svédország–Ausztria 2-1. Döntőbe jutott: Svédország.

A magyar válogatott tehát rosszabb gólkülönbségével kiesett a további küzdelmekből. Történt mindez annak ellenére, hogy a magyar válogatott egyetlen vereséget sem szenvedett el riválisaitól – egyébként az egyetlen csapat, amelyik ezt a csoportban elmondhatja –, de ugyanakkor Málta kivételével nem is tudta győzelemre váltani a hazai pálya előnyét, s ráadásul Málta ellen is kevesebb gólt lőtt, mint vetélytársai, s ez döntőnek bizonyult...

475.

JUGOSZLÁVIA–MAGYARORSZÁG 1-1 (1-0)

1973. szeptember 26., Belgrád, JNA-stadion, 25 000 néző. ***Vezette:*** Gonella (olasz).

JUGOSZLÁVIA: Marics – Vabec, Katalinszki, Buljan, Bogicsevics – Oblak, Acsimovics – V. Petrovics, Bajevics, Jerkovics, Bjekovics.

MAGYARORSZÁG: MÉSZÁROS Ferenc *(Vasas SC, 1/-)* – FÁBIÁN Tibor *(Vasas SC, 14/-)*, PÁNCSICS Miklós *(Ferencvárosi TC, 37/-)*, HORVÁTH József *(Újpesti Dózsa SC, 1/-)*, BÁLINT László *(Ferencvárosi TC, 16/1)* – JUHÁSZ István *(Ferencvárosi TC, 18/1)*, KOCSIS Lajos *(Bp. Honvéd SE, 27/7)*, VIDÁTS Csaba *(Vasas SC, 19/4)* – SZŐKE István *(Ferencvárosi TC, 12/3)*, BENE Ferenc *(Újpesti Dózsa SC, 65/35)*, ZÁMBÓ Sándor *(Újpesti Dózsa SC, 30/3)*. ***Szövetségi kapitány:*** Illovszky Rudolf (34).

Csere: Páncsics Miklós helyett KOVÁCS József *(Videoton SC, 9/-)* a 46., V. Petrovics helyett Surjak a 63., Surjak helyett Antics a 82. percben.

Gólszerző: Bjekovics a 17., Bene Ferenc a 47. percben.

Az első félidőben szépen és időnként lendületesen játszottak *Vujadin Boskov* kapitány játékosai, s gyors vezető góljuk után akadt még néhány gólhelyzetük. A félidő végén viszont a magyar csapat kezdeményezett többet, még *Páncsics* is előretört olykor, s az egyik támadásnál a jugoszláv kapu előtt olyan súlyosan megsérült, hogy ősszel már nem is léphetett pályára a válogatottban. Szünet után a magyar csapat *Kocsis* vezérletével egyre-másra vezette támadásait, és sokkal közelebb állt a győzelemhez, mint a vendéglátók. A helyzetek kihasználása azonban ezúttal sem sikerült, bár idő volt bőven, hiszen már a 47. percben kiegyenlített a magyar válogatott.

476.

DÁNIA–MAGYARORSZÁG 2-2 (1-2)

1973. október 13., Koppenhága, Edraets-Bart, 25 000 néző. ***Vezette:*** Bergstad (norvég).

DÁNIA: B. Jensen – J. Hansen, K. Jensen, Vonsyld, V. Jensen – H. Hansen, O. Bjørnmose, Røntved – H. Jensen, Aabech, Schuboe.

MAGYARORSZÁG: MÉSZÁROS Ferenc *(Vasas SC, 2/-)* – TÖRÖK Péter *(Vasas SC, 3/-)*, KOVÁCS József *(Videoton SC, 10/-)*, HORVÁTH József *(Újpesti Dózsa SC, 2/-)*, BÁLINT László *(Ferencvárosi TC, 17/1)* – JUHÁSZ István *(Ferencvárosi TC, 19/1)*, KOCSIS Lajos *(Bp. Honvéd SE, 28/7)*, ZÁMBÓ Sándor *(Újpesti Dózsa SC, 31/3)* – FAZEKAS László *(Újpesti Dózsa SC, 30/8)*, BENE Ferenc *(Újpesti Dózsa SC, 66/35)*, NAGY László *(Újpesti Dózsa SC, 2/1)*. ***Szövetségi kapitány:*** Illovszky Rudolf (35).

Csere: H. Hansen helyett Steendahl az 56., Bálint László helyett KOZMA Mihály *(Bp. Honvéd 12/2)* a 62. percben.

Gólszerző: Fazekas László az 5., H. Jensen a 24., Fazekas László a 36., Steendahl a 83. percben.

Nem váltak valóra a magyar remények, tizenhárom hónap után ezen a találkozón sem tudott győzni a válogatott, s tovább tartott a döntetlen széria. Pedig a gyors vezető gól után több alkalom is adódott a győzelem bebiztosítására, de mint már annyiszor az elmúlt hónapokban, a magyar csapat ezúttal sem tudta kihasználni azt a lélektani előnyt, amit a vezetés megszerzése jelentett. *„A végén örülhettünk a 2-2-nek* – nyilatkozta a Dániában élő *Toldi Géza. – Szünet után kitűnő dán csapatot láttunk."*

477.

MAGYARORSZÁG–NDK 0-1 (0-1)

1973. november 21., Budapest, Népstadion, 8000 néző. ***Vezette:*** Buzek (osztrák).

MAGYARORSZÁG: RAPP Imre *(Pécsi MSC, 1/-)* – KOLÁR Endre *(Újpesti Dózsa SC, 1/-)*, HARSÁNYI László *(Újpesti Dózsa SC, 1/-)*, BÁLINT László *(Ferencvárosi TC, 18/1)*, MEGYESI István *(Ferencvárosi TC, 3/-)* – JUHÁSZ István *(Ferencvárosi TC, 20/1)*, KOCSIS Lajos *(Bp. Honvéd SE, 29/7)*, SOMOGYI József *(Rába ETO SK, 2/-)* – FAZEKAS László *(Újpesti Dózsa SC, 31/8)*, BENE Ferenc *(Újpesti Dózsa SC, 67/35)*, KOZMA Mihály *(Bp. Honvéd SE, 13/2)*. ***Szövetségi kapitány:*** Illovszky Rudolf (36).

NDK: Blochwitz – Fritsche, Bransch, Weise, Kurbjuweit – Sparwasser, Dörner, Lauck, Tyll – P. Ducke, Hoffmann.

Csere: Fazekas László helyett SZŐKE István *(Ferencvárosi TC, 13/3)* a 64., Kozma Mihály helyett NAGY László *(Újpesti Dózsa SC, 3/1)* a 64. percben.

Gólszerző: Lauck a 35. percben.

Sokáig úgy látszott, hogy a magyar csapat szerzi meg a vezetést, több holtbiztos helyzet kimaradt, s *Fazekas* lövése a bal kapufáról pattant vissza. Az ellenfél egyetlen ellentámadása elég volt a győztes gól megszerzéséhez: a veterán *P. Ducke* elhúzott a jobbszélen, s beadását a fedezetlenül hagyott *Lauck* a kapu bal oldalába fejelte. Szünet után sokkal többet támadott a magyar csapat, de nem bírt az NDK egységes, szervezett védelmével. A találkozó egyetlen pozitívuma az volt, hogy az újoncok első válogatottságuk alkalmával jól megállták a helyüket. A 36 esztendős *Rapp Imre* is megtette a magáét a kapuban – az első és egyben utolsó válogatottsága alkalmából.

478.

MAGYARORSZÁG–BULGÁRIA 3-1 (2-0)

1974. március 31., Zalaegerszeg, ZTE-stadion, 20 000 néző. ***Vezette:*** Raus (jugoszláv).

MAGYARORSZÁG: MÉSZÁROS Ferenc *(Vasas SC, 3/-)* – KOLÁR Endre *(Újpesti Dózsa SC, 2/-)*, BÁLINT László *(Ferencvárosi TC, 19/1)*, VIDÁTS Csaba *(Vasas SC, 20/4)*, MEGYESI István *(Ferencvárosi TC, 4/-)* – JUHÁSZ István *(Ferencvárosi TC, 21/1)*, FAZEKAS László *(Újpesti Dózsa SC, 32/10)*, PÓCZIK József *(Rába ETO SK, 1/-)* – FEKETE László *(Újpesti Dózsa SC, 1/-)*, BENE Ferenc *(Újpesti Dózsa SC, 68/36)*, MÁTÉ János *(Ferencvárosi TC, 2/-)*. ***Szövetségi kapitány:*** Illovszky Rudolf (37).

BULGÁRIA: Goranov – Zafirov, Ivkov, Bencsev, Aladzsov – Penev, Bonev, Sztojanov – Vojnov, Hrisztov, Denev.

Csere: Kolár Endre helyett KÁNTOR Mihály *(Vasas SC, 1/-)* a 25., Bencsev helyett Boriszov a 46., Hrisztov helyett Grigorov az 59., Aladzsov helyett Velicskov a 63. percben.

Gólszerző: Fazekas László az 5., Fazekas László a 45., Bene Ferenc az 57., Bonev (11-esből) a 74. percben.

Futballünnepre készült Zalaegerszeg, ugyanis ez volt az első válogatott mérkőzés, amelyet a városban rendeztek. A magyar válogatott biztatóan kezdett, *Fazekas* kétszer is betalált *Goranov* kapujába. Ez nagy önbizalmat adott a csapatnak, és *Bene* gólja lényegében már eldöntötte a mérkőzést. *„Végre megtört a jég* – nyilatkozta *Bene Ferenc* csapatkapitány –, *tizenkilenc hónap után újra győzni tudtunk."*

479.

NSZK–MAGYARORSZÁG 5-0 (1-0)

1974. április 17., Dortmund, Westfalen-stadion, 54 000 néző. ***Vezette:*** Schaut (belga).

NSZK: Nigbur – Vogts, Beckenbauer, Schwarzenbeck, H. Kremers – U. Hoeness, Wimmer, Cullmann – Grabowski, G. Müller, E. Kremers.

MAGYARORSZÁG: MÉSZÁROS Ferenc *(Vasas SC, 4/-)* – FÁBIÁN Tibor *(Vasas SC, 15/-)*, BÁLINT László *(Ferencvárosi TC, 20/1)*, HORVÁTH József *(Újpesti Dózsa SC, 3/-)*, MEGYESI István *(Ferencvárosi TC, 5/-)* – JUHÁSZ István *(Ferencvárosi TC, 22/1)*, FAZEKAS László *(Újpesti Dózsa SC, 33/10)*, ZÁMBÓ Sándor *(Újpesti Dózsa SC, 32/3)* – BENE Ferenc *(Újpesti Dózsa SC, 69/36)*, VIDÁTS Csaba *(Vasas SC, 21/4)*, MÁTÉ János *(Ferencvárosi TC, 3/-)*. ***Szövetségi kapitány:*** Illovszky Rudolf (38).

Csere: Máté János helyett TÓTH András *(Újpesti Dózsa SC, 2/-)* a 46., Schwarzenbeck helyett Bonhof a 46., Wimmer helyett Hölzenbein a 46., Zámbó Sándor helyett FEKETE László *(Újpesti Dózsa SC 2/-)* az 59., Juhász István helyett KOVÁCS József *(Videoton SC, 11/-)* a 69., U. Hoeness helyett Flohe a 69. percben.

Gólszerző: Wimmer a 11., Hölzenbein az 53., E. Kremers a 68., G. Müller a 73., G. Müller a 88. percben.

Voltak, akik abban reménykedtek, hogy a lelkesedés, a szív esetleg csodákat művelhet. Ez azonban hiú ábrándnak bizonyult, annak ellenére, hogy az első félidőben a magyar csapat egyáltalán nem játszott alárendelt szerepet. Sőt, az elején mindjárt egy nagy gólhelyzetet is kihagyott. Szünet után viszont már teljes mértékben kidomborodott az NSZK-játékosok nagyobb tudása, futógyorsasága és felkészültsége.

480.

MAGYARORSZÁG–JUGOSZLÁVIA 3-2 (0-2)

1974. május 29., Székesfehérvár, Sóstói stadion, 16 000 néző. ***Vezette:*** Aldinger (NSZK-beli).

MAGYARORSZÁG: GÉCZI István *(Ferencvárosi TC, 23/-)* – FÁBIÁN Tibor *(Vasas SC, 16/-)*, BÁLINT László *(Ferencvárosi TC, 21/1)*, VIDÁTS Csaba *(Vasas SC, 22/4)*, MEGYESI István *(Ferencvárosi TC, 6/-)* – JUHÁSZ István *(Ferencvárosi TC, 23/1)*, ALBERT Flórián *(Ferencvárosi TC, 75/31)*, SOMOGYI József *(Rába ETO SK, 3/-)* – MÜLLER Sándor *(Vasas SC, 2/-)*, BENE Ferenc *(Újpesti Dózsa SC, 70/36)*, MÁTÉ János *(Ferencvárosi TC, 4/2)*. ***Szövetségi kapitány:*** Illovszky Rudolf (39).

JUGOSZLÁVIA: Marics – Krivokucsa, Katalinszki, M. Pavlovics, Buljan – Muzsinics, J. Jerkovics, Acsimovics – Popivoda, Surjak, Dzsajics.

Csere: Albert Flórián helyett FAZEKAS László *(Újpesti Dózsa SC, 34/11)* a 15., Fábián Tibor helyett LAKINGER Lajos *(Vasas SC, 1/-)* a 29., Popivoda helyett V. Petrovics a 46., Dzsajics helyett Bukal a 46., Krivokucsa helyett Hatunics a 46. percben.

Gólszerző: Popivoda a 18., J. Jerkovics a 21., Máté János az 55., Fazekas László (11-esből) a 65., Máté János a 85. percben.

A mérkőzés jelentőségét emelte, hogy *Albert Flórián* 75. válogatottsága alkalmából búcsúzott a címeres meztől. A kiváló csatárt ünneplő magyarok számára nagyon rosszul kezdődött a mérkőzés: a lelkesen játszó jugoszlávok három perc alatt két gólos előnyre tettek szert. Szünet után alig lehetett ráismerni a magyar csapatra: ötletesen és időnként jól is játszott. Így nem csak az egyenlítés sikerült, hanem a befejezés előtt öt perccel *Máté* a győztes gólt is megszerezte.

481.

AUSZTRIA–MAGYARORSZÁG 1-0 (1-0)

1974. szeptember 28., Bécs, Práter-stadion, 40 000 néző. ***Vezette:*** Hungerbühler (svájci).

AUSZTRIA: Maurer – Kircher, N. Hof, Pajenk, Kriess – Hattenberger, Hasil, Starek – Stering, Krankl, Köglberger.

MAGYARORSZÁG: MÉSZÁROS Ferenc *(Vasas SC, 5/-)* – NAGY III János *(Videoton SC, 1/-)*, HARSÁNYI László *(Újpesti Dózsa SC, 2/-)*, HORVÁTH József *(Újpesti Dózsa SC, 4/-)*, KÁNTOR Mihály *(Vasas SC, 2/-)* – FAZEKAS László *(Újpesti Dózsa SC, 35/11)*, KARSAI László *(Videoton SC, 8/1)*, PÓCZIK József *(Rába ETO SK, 2/-)* – FEKETE László *(Újpesti Dózsa SC, 3/-)*, KOZMA Mihály *(Bp. Honvéd SE, 14/2)*, BECSEI József *(MTK, 1/-)*. ***Szövetségi kapitány:*** Bozsik József (1).

Csere: Póczik József helyett TÖRÖK Péter *(Vasas SC, 4/-)* a 46. percben.

Gólszerző: Krankl a 16. percben.

Nagy tekintélynek örvendett az osztrák fővárosban *Bozsik József,* aki ezen a mérkőzésen mutatkozott be szövetségi kapitányként (hiába százszoros válogatottsággal kevesen büszkélkedhetnek). Mindezek ellenére nagyon tartott *Bozsik* a mérkőzéstől – nem is minden alap nélkül. *Leopold Stastny,* osztrák szövetségi kapitány ezzel szemben magabiztosan nyilatkozott: győzelemre számít még a „légiósok" nélkül is. Sajnos, a 90 perc az osztrák kapitányt igazolta. A meglehetősen felkészületlen magyar csapat mérsékelt teljesítményt nyújtott. Óvatosan kezdtek, és a váratlan osztrák fejesgól meglepte őket. A második félidő magyar fölényt hozott, ez azonban csak két kapufában jelentkezett, a döntetlen kiharcolásához sem volt ereje a csapatnak.

A jugoszlávok ellen megvívott győztes mérkőzés után semmi sem utalt arra – legalábbis nyilvánosan –, hogy változás történik a szövetségi kapitányi poszton. Éppen ezért érte váratlanul a labdarúgás híveit az MTI 1974. június 24-én kiadott híre: *„A Magyar Labdarúgó-szövetség elnökségének javaslatára az OTSH – érdemeinek elismerése mellett – Illovszky Rudolfot felmentette a labdarúgó szövetségi kapitányi tiszte alól, egyben e funkció ellátásával Bozsik Józsefet bízta meg”.*

A volt százszoros válogatott játékos kapitányi bemutatkozása nem a legjobban sikerült: csapata Bécsben egyenrangú ellenfélként egygólos vereséget szenvedett Ausztria együttesétől. A Luxemburg elleni következő, Európa-bajnoki selejtező mérkőzésre is elkezdte az előkészületeket, ám az idő előrehaladtával betegsége (a játékos korában oly sokszor megcsodált szíve kezdett el „rakoncátlankodni”) egyre jobban akadályozta a gyakorlati munkájában. A találkozó előtt három nappal már nyilvánvaló volt, hogy a mérkőzés időpontjában nem tudja ellátni feladatát, így a Magyar Labdarúgó-szövetség illetékeseinek gondoskodni kell a helyettesítéséről.

A döntés hamar megszületett, melyet az MTI azonnal közzé is tett: *„Az MLSZ intéző bizottsága csütörtöki* (1974. október 10. – A szerkesztő.) *délutáni ülésén Bozsik József szövetségi kapitány átmeneti helyetteseként – felgyógyulásáig – a válogatott csapatokkal kapcsolatos teendők ellátásával Moór Ede szövetségi edzőt bízta meg. Akárcsak Bécsben, ezúttal is Várhidi Pál, az Újpesti Dózsa vezetőedzője segíti a felkészülést.”*

482.

LUXEMBURG–MAGYARORSZÁG 2-4 (2-2)

Európa-bajnoki selejtező, 2. csoport (V. Európa-bajnokság – Jugoszlávia), 1974. október 13., Luxembourg, Municipal-stadion, 3000 néző. ***Vezette:*** Pettursson (izlandi).

LUXEMBURG: Moes – Frandel, Flenghi, Hansen, Da Grava – Zuang, Trierweiler, P. Langers, P. Philipp – Doussier, N. Braun.

MAGYARORSZÁG: MÉSZÁROS Ferenc *(Vasas SC, 6/-)* – TÖRÖK Péter *(Vasas SC, 5/-)*, HARSÁNYI László *(Újpesti Dózsa SC, 3/-)*, HORVÁTH József *(Újpesti Dózsa SC, 5/1)*, KÁNTOR Mihály *(Vasas SC, 3/-)* – BÁLINT László *(Ferencvárosi TC, 22/2)*, FAZEKAS László *(Újpesti Dózsa SC, 36/11)*, TÓTH András *(Újpesti Dózsa SC, 3/-)* – PÉNZES Mihály *(Rába ETO SK, 1/-)*, KISS Tibor *(MTK, 1/-)*, NAGY László *(Újpesti Dózsa SC, 4/3)*. ***Megbízott szakvezető:*** Moór Ede (1).

Gólszerző: Doussier a 14., Horváth József a 18., Nagy László a 30., Doussier (11-esből) a 44., Nagy László az 55., Bálint László a 70. percben.

Moór Ede megbízott szövetségi kapitány *Pénzes Mihály* és *Kiss Tibor* személyében két újoncnak szavazott bizalmat. Hazai góllal indult a játék, melyre *Horváth* és *Nagy* még az első fél órában „válaszolt”. Továbbra is fölényben játszott a magyar csapat, mégis váratlanul a házigazdák egyenlítettek: *Horváth* fellökte *Braunt* a 16-oson belül, s a magítélt büntetőt *Doussier* a jobb felső sarokba helyezte. A második félidőben már kidomborodott a magyar csapat nagyobb felkészültsége, lényegesen jobban is játszott, mely gólokban is megmutatkozott. *„A két kapott gól súlyos védelmi hibából esett* – nyilatkozta a találkozó után *Moór Ede. – Szerintem válogatott mérkőzésen ilyen gólokat nem szabad kapni.”*

483.

WALES–MAGYARORSZÁG 2-0 (0-0)

Európa-bajnoki selejtező, 2. csoport (V. Európa-bajnokság – Jugoszlávia), 1974. október 30., Cardiff, Ninian Park, 15 000 néző. ***Vezette:*** Garrido (portugál).

WALES: Sprake – Thomas, England, L.. Phillips, P. Roberts – Mahoney, Yorath, Griffiths – James, Toshack, Reece.

MAGYARORSZÁG: MÉSZÁROS Ferenc *(Vasas SC, 7/-)* – TÖRÖK Péter *(Vasas SC, 6/-)*, BÁLINT László *(Ferencvárosi TC, 23/2)*, MUCHA József *(Ferencvárosi TC, 1/-)*, KÁNTOR Mihály *(Vasas SC, 4/-)* – HALMOSI Zoltán *(Haladás VSE, 9/1)*, FAZEKAS László *(Újpesti Dózsa SC, 37/11)*, TÓTH András *(Újpesti Dózsa SC, 4/-)* – FEKETE László *(Újpesti Dózsa SC, 4/-)*, KISS Tibor *(MTK, 2/-)*, NAGY László *(Újpesti Dózsa SC, 5/3)*. ***Megbízott szakvezető:*** Moór Ede (2).

Csere: Tóth András helyett PÓCZIK József *(Rába ETO SK, 3/-)* a 63., Sprake helyett J. Phillips a 84. percben.

Gólszerző: Griffiths az 57., Toshack a 87. percben.

Elfogódottan, elképzelés, tervszerűség nélkül játszott a magyar csapat. Igaz, még így is akadtak helyzetei, de ezeket rendre kihagyta. Nem így a walesiek, akik kihasználták a védelem megingását, s a második félidő elején megszerezték a vezetést. 1-0 után pár percre magára talált a magyar csapat, ekkor *Tóth András* szabadrúgása centiméterekkel kerülte el a kaputt, majd a kapu torkában *Fazekast* szerelte le az utolsó pillanatban *L. Phillips*. Ezzel „el is lőtte a puskaporát" a magyar támadósor, feljöttek a walesiek, s *Mészáros* néhány bravúrjára volt szükség ahhoz, hogy megmeneküljön a magyar kapu a góloktól. A 87. percben aztán már *Mészáros* sem tudott segíteni...

484.

BULGÁRIA–MAGYARORSZÁG 0-0

1974. november 11., Várna, Jurij Gagarin-stadion, 8000 néző. ***Vezette:*** Ivanov (szovjet).

BULGÁRIA: Jordanov – Velicskov, Ivkov, Vaszilev, Aladzsov – Bonev, Kosztov, Boriszov – Alekszandrov, Denev, Kurbanov.

MAGYARORSZÁG: MÉSZÁROS Ferenc *(Vasas SC, 8/-)* – TÖRÖK Péter *(Vasas SC, 7/-)*, NAGY III János *(Videoton SC, 2/-)*, BÁLINT László *(Ferencvárosi TC, 24/2)*, TÓTH József *(Pécsi MSC, 1/-)* – HALMOSI Zoltán *(Haladás VSE, 10/1)*, MUCHA József *(Ferencvárosi TC, 2/-)*, TÓTH András *(Újpesti Dózsa SC, 5/-)* – FAZEKAS László *(Újpesti Dózsa SC, 38/11)*, BENE Ferenc *(Újpesti Dózsa SC, 71/36)*, MÁTÉ János *(Ferencvárosi TC, 5/2)*. ***Megbízott szakvezető:*** Moór Ede (3).

Csere: Boriszov helyett Mincsev a 60., Vaszilev helyett Iszakidisz a 69., Fazekas László helyett NAGY László *(Újpesti Dózsa SC, 6/3)* a 71., Kurbanov helyett Szokolov a 75. percben.

Kiállítva: Bálint László a 30. percben.

A tengerparti városban erős, hideg szél és meglepően kevés néző fogadta a pályára lépő csapatokat. A hazaiak a zalaegerszegi 1-3 után visszavágásra készülődtek, s ahogy azt várni lehetett, megpróbálkoztak a „lerohanással". A magyar válogatott megerősített középpályás sorával és jól záró védelmével azonban ügyesen tartóztatta fel a meg-megújuló rohamokat. *Bálint* kiállítása után tíz emberrel is lelkesen, s a hazaiaknál szellemesebben játszott a magyar csapat, sőt, a 85. percben még a győztes gólt is megszerezhette volna, de *Nagy László* elszalasztotta a lehetőséget.

485.

MAGYARORSZÁG–SVÁJC 1-0 (1-0)

1974. december 4., Szolnok, Tiszaligeti stadion, 20 000 néző. ***Vezette:*** Mathias (osztrák).

MAGYARORSZÁG: MÉSZÁROS Ferenc *(Vasas SC, 9/-)* – TÖRÖK Péter *(Vasas SC, 8/-)*, NAGY III János *(Videoton SC, 3/-)*, DUNAI III Ede *(Újpesti Dózsa SC, 10/2)*, TÓTH József *(Pécsi MSC, 2/-)* – HALMOSI Zoltán *(Haladás VSE, 11/1)*, CSAPÓ Károly *(Tatabányai Bányász SC, 1/-)*, HORVÁTH József *(Újpesti Dózsa SC, 6/1)* – FAZEKAS László *(Újpesti Dózsa SC, 39/12)*, BENE Ferenc *(Újpesti Dózsa SC, 72/36)*, NAGY László *(Újpesti Dózsa SC, 7/3)*. ***Megbízott szakvezető:*** Moór Ede (4).

SVÁJC: Küng – Valentini, Kuhn, Bizzini, Botteron – Schild, Hasler, Schneeberger, Pfister, K. Müller, Risi.

Csere: Halmosi Zoltán helyett KOLÁR Endre *(Újpesti Dózsa SC, 3/-)* a 46., K. Müller helyett Jeandepeux a 46., Csapó Károly helyett KISS Tibor *(MTK, 3/-)* a 73., Bene Ferenc helyett MÁTÉ János *(Ferencvárosi TC, 6/2)* a 73. percben.

Gólszerző: Fazekas László (11-esből) a 42. percben.

Csak az első húsz percben játszott jól a magyar csapat, aztán a középpályások fokozatosan „leeresztettek", kikapcsolódtak a játékból, s ennek az lett az eredménye, hogy jó néhány meleg pillanat adódott a magyar kapu előtt. A legnagyobb helyzetet a 24. percben hagyták ki a svájciak: *Mészáros* rosszul futott ki a kapuból, *Müller* a 16-osról megcélozta az üres kaput, de a befutó *Nagy III* kivágta a labdát. A találkozó a 42. percben dőlt el, amikor a *Hasler* kezezése után megítélt büntetőt *Fazekas* értékesítette. Szünet után mindössze öt percig játszott elfogadhatóan a csapat...

486.

FRANCIAORSZÁG–MAGYARORSZÁG 2-0 (0-0)

1975. március 26., Párizs, Parc des Princes, 25 000 néző. ***Vezette:*** Ohmsen (NSZK-beli).

FRANCIAORSZÁG: Charrier – Lopez, Trésor, Zvunka, Bracci – Huck, Michel, Guillou – H. Revelli, Triantafilosz, Bereta.

MAGYARORSZÁG: MÉSZÁROS Ferenc *(Vasas SC, 10/-)* – KOLÁR Endre *(Újpesti Dózsa SC, 4/-)*, DUNAI III Ede *(Újpesti Dózsa SC, 11/2)*, HORVÁTH József *(Újpesti Dózsa SC, 7/1)*, TÓTH József *(Pécsi MSC, 3/-)* – BÁLINT László *(Ferencvárosi TC, 25/2)*, KOCSIS Lajos *(Bp. Honvéd SE, 30/7)*, PINTÉR Sándor *(Bp. Honvéd SE, 1/-)* – FAZEKAS László *(Újpesti Dózsa SC, 40/12)*, BENE Ferenc *(Újpesti Dózsa SC, 73/36)*, NAGY László *(Újpesti Dózsa SC, 8/3)*. ***Megbízott szakvezető:*** Moór Ede (5).

Csere: Nagy László helyett TÓTH András *(Újpesti Dózsa SC, 6/-)* az 59., H. Revelli helyett Parizon a 60., Huck helyett Papi a 73., Lopez helyett Merchadier a 83. percben.

Gólszerző: Michel az 57., Parizon a 63. percben.

Kovács István, a francia szövetségi kapitány csapata olyan lendülettel kezdett, hogy a magyarok azt hitték, forgószél kerekedett. A 33. percben aztán csak a szerencse és a játékvezető mentette meg a magyarokat a góltól: *Michel* már a 16-oson belül járt, amikor Kolár beérte és buktatta. Alighanem csak a játékvezető látta úgy, hogy *Michel* elcsúszott. Szünet után a könnyelműsködés okozta a magyar csapat vesztét, *Dunai III* cselezgetett a 16-os előtt, *Triantafilosz* elvette tőle a labdát, s sarkalását *Michel* a jobb felső sarokba vágta. A második francia gól sem késett sokáig...

487.

AUSZTRIA–MAGYARORSZÁG 0-0

Európa-bajnoki selejtező, 2. csoport (V. Európa-bajnokság – Jugoszlávia), 1975. április 2., Bécs, Práter-stadion, 75 000 néző. ***Vezette:*** Taylor (angol).

AUSZTRIA: F. Koncilia – Eigenstiller, Winklbauer, Obermayer, Strasser – Hattenberger, W. Kreuz, Prohaska – Köglberger, Krankl, Riedl.

MAGYARORSZÁG: MÉSZÁROS Ferenc *(Vasas SC, 11/-)* – TÖRÖK Péter *(Vasas SC, 9/-)*, NAGY III János *(Videoton SC, 4/-)*, BÁLINT László *(Ferencvárosi TC, 26/2)*, TÓTH József *(Pécsi MSC, 4/-)* – CSAPÓ Károly *(Tatabányai Bányász SC, 2/-)*, KOCSIS Lajos *(Bp. Honvéd SE, 31/7)*, HORVÁTH József *(Újpesti Dózsa SC, 8/1)*, TÓTH András *(Újpesti Dózsa SC, 7/-)* – BENE Ferenc *(Újpesti Dózsa SC, 74/36)*, BRANIKOVITS László *(Ferencvárosi TC, 5/1)*. ***Megbízott szakvezető:*** Moór Ede (6).

Csere: Köglberger helyett Pirkner a 68., Branikovits László helyett FEKETE László *(Újpesti Dózsa SC, 5/-)* a 68., Tóth András helyett PINTÉR Sándor *(Bp. Honvéd SE, 2/-)* a 68. percben.

A magyar válogatott a 4-4-2-es felállást választotta, hogy a középpályán emberelőnyt harcoljon ki. Ez csak többé-kevésbé sikerült: az osztrákok nagyon gyorsan és nagyon sokat változtatták a helyüket, s ezért a középső négyes olykor csak „szemlélője" volt az eseményeknek. Felváltva kerültek veszélybe a kapuk: a 19. percben *Riedl* 14 méteres bombáját hatástalanította *Mészáros,* a 26. percben pedig *Branikovits* 8 méteres lövését tolta szögletre óriási bravúrral *Koncilia.* Szünet után az osztrákok mindent egy lapra feltéve támadtak, a magyar védelem azonban emberfeletti munkát végzett, s elérte célját: idegenben pontot szerzett az Európa-bajnoki selejtezőn.

Az Ausztria ellen Bécsben elért döntetlen után „betegség-ügyben" újra döntenie kellett az MLSZ illetékeseinek: ezúttal *Moór Ede* került a maródiak listájára. A döntés 1975. április 9-én született meg: *„A magyar labdarúgó-válogatott legközelebbi tétmérkőzését április 16-án Wales csapata ellen játssza. Moór Ede, a labdarúgó-válogatott megbízott szakvezetője megbetegedett, és orvosi javaslatra jelenleg nem láthatja el a megbízatását. A Magyar Labdarúgó-szövetség Intéző Bizottsága tudomásul vette az orvosi véleményt és úgy határozott, hogy a Wales elleni Európa-bajnoki selejtező mérkőzésre a válogatott szakmai irányításával a csapat mellett eddig az edzői tisztséget ellátó Szőcs Jánost bízza meg."*

A Wales elleni találkozón *Szőcs János,* a szövetségi kapitány helyettesének helyettese megtette a kötelességét, ennek ellenére 1975. április 29-én megbízott szakvezetői minőségben új „főnök" került a válogatott élére: *„Az MLSZ intéző bizottsága, Baróti Lajost, az Edzőbizottság vezetőjét bízta meg a labdarúgó-válogatott csapat felkészítésével a Bulgária elleni olimpiai selejtező mérkőzésekre."*

Az olimpiai selejtezőkön való kiesés után 1975. július 24-én pont került a szövetségi kapitány személyére vonatkozóan: *„Az MLSZ intéző bizottsága megtárgyalta a labdarúgó-válogatott szakvezetői kérdését. Javaslatára az OTSH Bozsik József labdarúgó szövetségi kapitányt – saját kérésére, egészségi állapotára való tekintettel – felmentette tisztsége alól, és a szövetségi kapitányi feladatkör ellátásával Baróti Lajos mesteredzőt bízta meg."*

488.

MAGYARORSZÁG–WALES 1-2 (0-1)

Európa-bajnoki selejtező, 2. csoport (V. Európa-bajnokság – Jugoszlávia), 1975. április 16., Budapest, Népstadion, 25 000 néző. ***Vezette:*** Ibanez (spanyol).

MAGYARORSZÁG: MÉSZÁROS Ferenc *(Vasas SC, 12/-)* – TÖRÖK Péter *(Vasas SC, 10/-)*, NAGY III János *(Videoton SC, 5/-)*, BÁLINT László *(Ferencvárosi TC, 27/2)*, TÓTH József *(Pécsi MSC, 5/-)* – CSAPÓ Károly *(Tatabányai Bányász SC, 3/-)*, KOCSIS Lajos *(Bp. Honvéd SE, 32/7)*, HORVÁTH József *(Újpesti Dózsa SC, 9/1)* – KOZMA Mihály *(Bp. Honvéd SE, 15/2)*, BRANIKOVITS László *(Ferencvárosi TC, 6/2)*, MÁTÉ János *(Ferencvárosi TC, 7/2)*. ***Megbízott szakvezető:*** Szőcs János (1).

WALES: Davies – Thomas, L. Phillips, J. Roberts, Page – Mahoney, Yorath, Griffiths, James – Reece, Toshack.

Csere: Horváth József helyett PINTÉR Sándor *(Bp. Honvéd SE, 3/-)* a 46., Csapó Károly helyett BENE Ferenc *(Újpesti Dózsa SC, 75/36)* az 56., James helyett Flynn az 59., Reece helyett Smallman a 83. percben.

Gólszerző: Toshack a 45., Mahoney a 70., Branikovits László a 77. percben.

Lelkesen és fölényben játszott a magyar csapat, de így sem tudott megbirkózni a walesiek szervezett védelmével. A félidő utolsó percében *Kocsis* feleslegesen hátrasarkalt, *Griffiths* „lefülelte", *Jamest* indította, aki a jobb oldalon lefutott, beadott és *Toshack* öt méterről a hálóba vágta a labdát. A szünet után *Pintér* belállításával feljavult valamelyest a magyar csapat, volt három óriási gólhelyzete is – ám a gólt mégis a walesiek rúgták, mely eldöntötte a mérkőzés sorsát. A magyarok játékát a walesi *Page* jellemezte a legtalálóbban: *„Ellenfelünk jól játszott – egészen a mi tizenhatosunkig."*

489.

MAGYARORSZÁG–BULGÁRIA 2-0 (1-0)

XXI. Nyári Olimpiai Játékok, selejtező, 1975. május 7., Budapest, Népstadion, 20 000 néző. ***Vezette:*** Riedel (NDK-beli).

MAGYARORSZÁG: KOVÁCS László *(Videoton SC, 1/-)* – TÖRÖK Péter *(Vasas SC, 11/-)*, NAGY III János *(Videoton SC, 6/-)*, BÁLINT László *(Ferencvárosi TC, 28/2)*, CZECZELI Károly *(Videoton SC, 1/-)* – DUNAI III Ede *(Újpesti Dózsa SC, 12/2)*, TÓTH András *(Újpesti Dózsa SC, 8/-)* – MÜLLER Sándor *(Vasas SC, 3/-)*, FAZEKAS László *(Újpesti Dózsa SC, 41/13)*, KOZMA István *(Bp. Honvéd SE, 16/3)*, MAGYAR István *(Ferencvárosi TC, 1/-)*. ***Megbízott szakvezető:*** Baróti Lajos (81).

BULGÁRIA: Filipov – Zafirov, Marev, Rangelov, Eftimov – Kolev, B. Dimitrov, Angelov – Alexandrov, Zseljazkov, Panov.

Csere: Fazekas László helyett PINTÉR Sándor *(Bp. Honvéd SE, 4/-)* az 53., Magyar István helyett FEKETE László *(Újpesti Dózsa SC, 6/-)* a 69., Eftimov helyett Zdravkov a 71. percben.

Gólszerző: Fazekas László (11-esből) a 25., Kozma Mihály a 62. percben.

Az első negyedórában tapogatózó játék folyt a pályán, majd lassan határozottabbá vált a magyar csapat fölénye. Ennek ellenére a 25. percben mégis *Bálint* volt az, aki a 16-oson belül helyzetbe került, ám *Rangelov* hátulról elbuktatta. A megítélt büntetőt *Fazekas* biztosan értékesítette. Szünet után lendületesebbé vált a magyar csapat, és feljavult az összjátéka, melynek eredményeként *Kozma* két gólra növelte az előnyt. A gól után támadni kezdtek a bolgárok, fölénybe is kerültek, de az újonc *Kovács László* kapus remekül védett.

490.

BULGÁRIA–MAGYARORSZÁG 4-0 (1-0)

XXI. Nyári Olimpiai Játékok, selejtező, 1975. június 7. Szófia, Vaszil Levszki-stadion, 25 000 néző. ***Vezette:*** Jelinek (csehszlovák).

BULGÁRIA: Filipov – Zafirov, Marev, Rangelov, Eftimov – Kolev, Panov – Alekszandrov, Bonev, Zseljazkov, Denev.

MAGYARORSZÁG: KOVÁCS László *(Videoton SC, 2/-)* – NAGY III János *(Videoton SC, 7/-)* – GODÁN Lajos *(Csepel SC, 1/-)*, BÁLINT László *(Ferencvárosi TC, 29/2)*, HORVÁTH József *(Újpesti Dózsa SC, 10/1)*, MEGYESI István *(Ferencvárosi TC, 7/-)* – TÖRÖK Péter *(Vasas SC, 12/-)*, PINTÉR Sándor *(Bp. Honvéd SE, 5/-)*, ZÁMBÓ Sándor *(Újpesti Dózsa SC, 33/3)* – FEKETE László *(Újpesti Dózsa SC, 7/-)*, KOZMA Mihály *(Bp. Honvéd SE, 17/3)*. ***Megbízott szakvezető:*** Baróti Lajos (82).

Csere: Alekszandrov helyett Kurbanov a 46., Kolev helyett Iszakidisz az 50., Godán Lajos helyett PÁL József *(Bp. Honvéd SE, 1/-)* az 55., Fekete László helyett MÜLLER Sándor *(Vasas SC, 4/-)* az 55. percben.

Gólszerző: Kolev a 44., Panov (11-esből) a 47., Panov az 52., Zseljazkov a 89. percben.

A bolgárok kétgólos hátránnyal léptek ki a pályára az olimpiai selejtező visszavágóján, ennek megfelelően szinte lerohanták ellenfelüket, ám a magyar védelem jól állt a lábán. A 44. percben aztán megtört az ellenállás: *Kolev* szabadrúgásába *Godan* belenyúlt, s a labda a kapuba vágódott. Szünet után öt percen belül megpecsételődött a magyar csapat sorsa, melyet még megtetézett az utolsó percekben bekapott gól is. Vereségével válogatottunk nagy meglepetésre nem jutott ki a montreali olimpiára.

491.

IRÁN–MAGYARORSZÁG 1-2 (1-1)

1975. augusztus 10., Teherán, Azadi-stadion, 38 000 néző. ***Vezette:*** Moghadasszad (iráni).

IRÁN: Hejazi – Gaszgaian, Kazerani, Mirfakrai, Naibaga – Parvin, Nazari, Gaszimpur – Rovsan, Mazlumi, Adelhani.

MAGYARORSZÁG: KOVÁCS László *(Videoton SC, 3/-)* – TÖRÖK Péter *(Vasas SC, 13/-)*, BÁLINT László *(Ferencvárosi TC, 30/2)*, HORVÁTH József *(Újpesti Dózsa SC, 11/1)*, TÓTH József *(Újpesti Dózsa SC, 6/-)* – KOVÁCS József *(Videoton SC, 12/-)*, NYILASI Tibor *(Ferencvárosi TC, 1/-)*, TÓTH András *(Újpesti Dózsa SC, 9/-)* – FAZEKAS László *(Újpesti Dózsa SC, 42/13)*, VÁRADY Béla *(Vasas SC, 7/3)*, NAGY László *(Újpesti Dózsa SC, 9/4)*. ***Szövetségi kapitány:*** Baróti Lajos (83).

Csere: Mirfakrai helyett Zoulfagharnas a 28., Kovács József helyett KOLAR Endre *(Újpesti Dózsa SC, 5/-) a* 46., Nagy László helyett MAGYAR István *(Ferencvárosi TC, 2/-)* a 80., Gaszimpur helyett Khorsidi a 82., Adelhami helyett Azizi a 82. percben.

Gólszerző: Várady Béla a 28., Mazlumi a 44., Nagy László az 53. percben.

A magyar csapat közepes játékkal biztosan győzött a vendéglátók ellen. *„Kezdetnek jó volt ez a felkészülési mérkőzés* – értékelte a hazaérkezés után a mérkőzésen tapasztaltakat *Baróti Lajos* szövetségi kapitány –, *bár a külső körülmények jobbak is lehettek volna. Este rendezték ugyan a mérkőzést, de a 35 fokos száraz hőség nehezítette a légzést. Egyenetlen, rossz volt a pálya és a hazai játékvezetők sem álltak mindig a helyzet magaslatán. Mindezek ellenére elégedett vagyok a csapat játékával. Jó benyomást tett rám az újonc Nyilasi, ő volt a csapat legjobbja."*

492.

MAGYARORSZÁG–AUSZTRIA 2-1 (2-1)

Európa-bajnoki selejtező, 2. csoport (V. Európa-bajnokság – Jugoszlávia), 1975. szeptember 24., Budapest, Népstadion, 35 000 néző. ***Vezette:*** Vigliani (francia).

MAGYARORSZÁG: KOVÁCS László *(Videoton SC, 4/-)* – NAGY III János *(Videoton SC, 8/-)*, BÁLINT László *(Ferencvárosi TC, 31/2)*, RAB Tibor *(Ferencvárosi TC, 1/-)*, LUKÁCS Sándor *(Bp. Honvéd SE, 1/-)* – NYILASI Tibor *(Ferencvárosi TC, 2/1)*, KOCSIS Lajos *(Bp. Honvéd SE, 33/7)*, TÓTH András *(Újpesti Dózsa SC, 10/-)* – PUSZTAI László *(Ferencvárosi TC, 2/1)*, FAZEKAS László *(Újpesti Dózsa SC, 43/13)*, NAGY László *(Újpesti Dózsa SC, 10/4)*. ***Szövetségi kapitány:*** Baróti Lajos (84).

AUSZTRIA: F. Koncilia – R. Sara, Obermayer, Pezzey, Kriess – Prohaska, P. Koncilia, Jara – Rinker, Welzl, Krankl.

Csere: Nagy László helyett VÁRADY Béla *(Vasas SC, 8/3) a* 46., Obermayer helyett Winklbauer a 46., Prohaska helyett Steiner a 46., Tóth András helyett PINTÉR Sándor *(Bp. Honvéd SE, 6/-)* a 75. percben.

Gólszerző: Nyilasi Tibor a 4., Krankl (11-esből) a 17., Pusztai László a 35. percben.

A tét nélküli mérkőzésen (már nem volt esély a csoportgyőzelemre) felszabadultan, s különösen az első félidőben gólratörően játszott a magyar csapat, két olyan gólban is gyönyörködhetett a közönség, amely a legszebb napokat idézte. Az első gólt ígérő akció már a 4. percben kibontakozott: *Fazekas–Kocsis* összjáték után a beívelt labdát *Nyilasi* mintaszerű mozdulattal fejelte a hálóba, majd a 35. percben *Kocsis* parádés alakítása után *Pusztai* bombázta a labdát az osztrák kapuba. Szünet után gyengében ment a játék, sok helyzet kimaradt, sőt, *Welzl* akár kis is egyenlíthetett volna.

493.

LENGYELORSZÁG–MAGYARORSZÁG 4-2 (3-1)

1975. október 8., Lódz, Widzew-stadion, 20 000 néző. ***Vezette:*** Kopal (csehszlovák).

LENGYELORSZÁG: Tomaszewski – Szymanowski, Zmuda, Ostafinski, Wawrowski – Kasperczak, Bula, Maszczyk – Marks, Szarmach, Kmiecik.

MAGYARORSZÁG: KOVÁCS László *(Videoton SC, 5/-)* – NAGY III János *(Videoton SC, 9/-)*, BÁLINT László *(Ferencvárosi TC, 32/2)*, RAB Tibor *(Ferencvárosi TC, 2/-)*, LUKÁCS Sándor *(Bp. Honvéd SE, 2/-)* – KOVÁCS József *(Videoton SC, 13/-)*, NYILASI Tibor *(Ferencvárosi TC, 3/1)*, ZOMBORI Sándor *(Vasas SC, 1/-)* – PUSZTAI László *(Ferencvárosi TC, 3/2)*, FAZEKAS László *(Újpesti Dózsa SC, 44/13)*, NAGY László *(Újpesti Dózsa SC, 11/5)*. ***Szövetségi kapitány:*** Baróti Lajos (85).

Csere: Tomaszewski helyett Mówlik a 15., Ostafinski helyett Bulzacki a 46., Kasperczak helyett Lato a 46., Szymanowski helyett Polak a 65., Nagy László helyett VÁRADY Béla *(Vasas SC, 9/3)* a 65., Zombori Sándor helyett MUCHA József *(Ferencvárosi TC, 3/-)* a 73. percben.

Gólszerző: Nagy László a 10., Kmiecik a 12., Kasperczak a 18., Marks a 32., Marks a 78., Pusztai László a 90. percben.

A mérkőzésen érződött, hogy mennyire megváltozott a két csapat korábbi erőviszonya, ezúttal az egykori tanítványok simán nyertek a magyarok ellen. Az olimpiai bajnok és világbajnoki harmadik helyezett lengyel csapat – melyben nem játszott *Deyna* és *Gadocha,* s *Lato* is csak a szünet után állt be – diktálta az iramot, s játékosai csak annyit adtak ki magukból, amennyi a győzelemhez szükséges volt. A magyar csapat igyekezett, de a 16-os előtt legtöbbször elfogyott a játékosok tudománya.

494.

CSEHSZLOVÁKIA–MAGYARORSZÁG 1-1 (0-0)

1975. október 15., Pozsony, Tehelny-stadion, 25 000 néző. ***Vezette:*** Swistek (lengyel).

CSEHSZLOVÁKIA: Viktor – Dobiás, Jurkemik, Ondrus, Gögh – Bicovsky, Pollák, J. Móder – M. Masny, Gallis, Nehoda.

MAGYARORSZÁG: ROTHERMEL Ádám *(Újpesti Dózsa SC, 11/-)* – NAGY III János *(Videoton SC, 10/-)*, BÁLINT László *(Ferencvárosi TC, 33/2)*, RAB Tibor *(Ferencvárosi TC, 3/-)*, LUKÁCS Sándor *(Bp. Honvéd SE, 3/-)* – KOVÁCS József *(Videoton SC, 14/-)*, NYILASI Tibor *(Ferencvárosi TC, 4/1)*, PINTÉR Sándor *(Bp. Honvéd SE, 7/-)* – PUSZTAI László *(Ferencvárosi TC, 4/2)*, FAZEKAS László *(Újpesti Dózsa SC, 45/13)*, NAGY László *(Újpesti Dózsa SC, 12/5)*. ***Szövetségi kapitány:*** Baróti Lajos (86).

Csere: Fazekas László helyett VÁRADY Béla *(Vasas SC, 10/4)* a 46., Jurkemik helyett Dvorák a 46., Gallis helyett Fr. Vesely a 75. percben.

Gólszerző: Várady Béla az 52., Nehoda az 59. percben.

A magyar játékosok ügyesen mozogtak a csúszós, sáros pályán, szinte a levegőben lógott a vezető gól, de *Viktor* kapus minden esetben parádésan hárított. Még őt is felülmúlta *Rothermel,* amikor a 41. percben *Ondrus* büntetőjét kiütötte, majd *Nehoda* „ismétlését" tette ártalmatlanná. Szünet után tovább küzdött, harcolt a magyar csapat, s fölénye már gólban is megmutatkozott: *Pintér* beadását *Várady* előrehajolva fejelte a csehszlovák kapuba. A gól után *Rothermel* újabb nagy szériája következett, az 59. percben azonban *Nehoda* sokadik kísérlete eredményes volt, s egyenlített. Az utolsó percekben a magyar csapat már csak az eredmény tartására törekedett.

495.

MAGYARORSZÁG–LUXEMBURG 8-1 (4-0)

Európa-bajnoki selejtező, 2. csoport (V. Európa-bajnokság – Jugoszlávia), 1975. október 19., Szombathely, Haladás-stadion, Rohonci út, 10 000 néző. ***Vezette:*** Dudin (bolgár).

MAGYARORSZÁG: ROTHERMEL Ádám *(Újpesti Dózsa SC, 12/-)* – NAGY III János *(Videoton SC, 11/-)*, BÁLINT László *(Ferencvárosi TC, 34/2)*, RAB Tibor *(Ferencvárosi TC, 4/-)*, LUKÁCS Sándor *(Bp. Honvéd SE, 4/-)* – *NYILASI Tibor (Ferencvárosi TC, 5/6)*, KOVÁCS József *(Videoton SC, 15/-)*, PINTÉR Sándor *(Bp. Honvéd SE, 8/1)* – FAZEKAS László *(Újpesti Dózsa SC, 46/13)*, VÁRADY Béla *(Vasas SC, 11/5)*, NAGY László *(Újpesti Dózsa SC, 13/5)*. ***Szövetségi kapitány:*** Baróti Lajos (87).

LUXEMBURG: Zender – Schmidt, L. Pilot, Hansen, Lahure – Trierweiler, Zuang, P. Philipp – P. Langers, Doussier, N. Braun.

Csere: Nagy László helyett WOLLEK Tibor *(Videoton SC, 1/1)* a 39., Trierweiler helyett Flenghi az 57., P. Langers helyett Krecke a 75. percben.

Gólszerző: Pintér Sándor a 13., Nyilasi Tibor a 21., Nyilasi Tibor a 32., Nyilasi Tibor a 44., Nyilasi Tibor az 57., Nyilasi Tibor a 67., Wollek Tibor a 78., Doussier a 83., Várady Béla a 84. percben.

Az ősi római kori városban első ízben rendeztek válogatott mérkőzést. Emlékezetes marad a találkozó, mert régóta nem győzött olyan fölényesen a magyar válogatott, mint az európai harmadik vonalba tartozó Luxemburg ellen. A magyar csapat könnyedén, nagy kedvvel és gólerősen játszott. *Nyilasi Tibor* volt a főszereplő, öt remekbe szabott góllal járult hozzá a győzelemhez.

496.

MAGYARORSZÁG–ARGENTÍNA 2-0 (2-0)

1976. március 27., Budapest, Népstadion, 25 000 néző. ***Vezette:*** Menegali (olasz).

MAGYARORSZÁG: GUJDÁR Sándor *(Bp. Honvéd SE, 1/-)* – PARÓCZAI Sándor *(Békéscsabai ESSC, 1/-)*, BÁLINT László *(Ferencvárosi TC 35/2)*, RAB Tibor *(Ferencvárosi TC, 5/-)*, KÁNTOR Mihály *(Vasas SC, 5/-)* – NYILASI Tibor *(Ferencvárosi TC 6/7)*, EBEDLI Zoltán *(Ferencvárosi TC, 1/-)*, PINTÉR Sándor *(Bp. Honvéd SE, 9/1)* – FAZEKAS László *(Újpesti Dózsa SC, 47/14)*, WEIMPER István *(Bp. Honvéd SE, 1/-)*, MAGYAR István *(Ferencvárosi TC, 3/-)*. ***Szövetségi kapitány:*** Baróti Lajos (88).

ARGENTÍNA: Gatti – Olguin – Tarantini, Gallego, D. Killer, Carrascosa – Ardiles, Bochini, Kempes – Scotta, Luque.

Csere: Luque helyett Troibani az 55., Scotta helyett Houseman az 58., Pintér Sándor helyett CSONGRÁDI Ferenc *(Videoton SC, 1/-)* a 78. percben.

Gólszerző: Nyilasi Tibor a 4., Fazekas László a 34. percben.

Rászolgált az elismerésre a megfiatalított magyar együttes, mert a szovjet és a lengyel válogatott ellen győztes argentinokkal szemben ért el figyelemreméltó teljesítményt. A gyorsan elért magyar gól szárnyakat adott a csapatnak, felismerte az argentinok sebezhető pontjait. Hiába volt a vendégek technikai tudása, küzdőképesség tekintetében elmaradtak a magyaroktól. Sokszor úgy tűnt, mintha több magyar játékos lett volna a pályán, mint argentin. Kétgólos magyar vezetés után *Cesar Luis Menotti* argentin szövetségi kapitány cserékkel próbálta „felrázni" csapatát, de a magyar csapat nem engedte ki a kezéből a kezdeményezést, s biztos győzelmet aratott. *„Ez az út vezet a fejlődéshez"* – nyilatkozta a mérkőzés után *Kovács Ferenc* edző.

497.

JUGOSZLÁVIA–MAGYARORSZÁG 0-0

1976. április 17., Banja Luka, Borac-stadion, 10 000 néző. ***Vezette:*** Mateev (bolgár).

JUGOSZLÁVIA: O. Petrovics – Peruzovics, Primorac, Muzsinics, Hadzsiabdics – Jerkovics, Acsimovics, Vladics – Vabec, Vukotics, Surjak.

MAGYARORSZÁG: GUJDÁR Sándor *(Bp. Honvéd SE, 2/-)* – NAGY III János *(Videoton SC, 12/-)*, BÁLINT László *(Ferencvárosi TC 36/2)*, RAB Tibor *(Ferencvárosi TC, 6/-)*, KÁNTOR Mihály *(Vasas SC, 6/-)* – NYILASI Tibor *(Ferencvárosi TC 7/7)*, EBEDLI Zoltán *(Ferencvárosi TC, 2/-)*, PINTÉR Sándor *(Bp. Honvéd SE, 10/1)* – FAZEKAS László *(Újpesti Dózsa SC, 48/14)*, WEIMPER István *(Bp. Honvéd SE, 2/-)*, MAGYAR István *(Ferencvárosi TC, 4/-)*. ***Szövetségi kapitány:*** Baróti Lajos (89).

Csere: Peruzovics helyett Oblak a 46., Jerkovics helyett Katalinszki a 46., Vukotics helyett Sljivo a 46., Weimper István helyett MÁJER Lajos *(Videoton SC, 1/-)* a 62., Ebedli Zoltán helyett CSONGRÁDI Ferenc *(Videoton SC, 2/-)* a 69., Acsimovics helyett Novoszelac a 74. percben.

A mérkőzés eredménye elsősorban a jugoszlávoknak okozott nagy csalódást: játékosai mindent egyéni akcióból szerettek volna megoldani, támadásszövésük akadozott, rengeteg hibát vétettek. Így aztán a magyar csapat nyugodtan formálhatta akcióit, több ízben is gólveszélyes helyzetet teremtettek *Petrovics* kapuja előtt, de a csatársor a számára kedvező lehetőségeket képtelen volt gólra váltani. *„Az újságok háromgólos jugoszláv győzelmet jósoltak* – nyilatkozta a mérkőzés végén a kiválóan védő *Gujdár Sándor –, ezt önfeláldozó játékkal megakadályoztuk. Azt hiszem, a vendéglátók örülhetnek a döntetlennek."*

498.

SVÁJC–MAGYARORSZÁG 0-1 (0-1)

1976. április 30., Lausanne, Olympique de la Pontaise-stadion, 10 000 néző. ***Vezette:*** Konrath (francia).

SVÁJC: Burgener – Stohler, Bizzini, Guyot, Fischbach – Pfister, Hasler, Botteron – Jeandupeux, Risi, K. Müller.

MAGYARORSZÁG: KOVÁCS László *(Videoton SC, 6/-)* – NAGY III János *(Videoton SC, 13/-)*, KEREKES Attila *(Békéscsabai ESSC, 1/-)*, KEREKI Zoltán *(Haladás VSE, 1/-)*, KÁNTOR Mihály *(Vasas SC, 7/-)* – KOVÁCS József *(Videoton SC, 16/-)*, FAZEKAS László *(Újpesti Dózsa SC, 49/15)*, CSONGRÁDI Ferenc *(Videoton SC, 3/-)* – MÁJER Lajos *(Videoton SC, 2/-)*, KOVÁCS István *(Vasas SC, 1/-)*, NAGY László *(Újpesti Dózsa SC, 14/5)*. ***Szövetségi kapitány:*** Baróti Lajos (90).

Csere: Stohler helyett Trinchero a 46., Nagy III János helyett TÖRÖK Péter *(Vasas SC, 14/-)* a 67., Nagy László helyett TÓTH András *(Újpesti Dózsa SC, 11/-)* a 67. percben.

Gólszerző: Fazekas László a 43. percben.

A találkozó napján rendezték Budapesten a Magyar Népköztársaság Kupa döntőjét, így a Ferencváros és az MTK-VM játékosai nem állhattak *Baróti Lajos* szövetségi kapitány rendelkezésére. A mérkőzésen nagy iramot diktáltak a svájciak, de túlságosan körülményesen építgették támadásaikat. A svájci fölényt *Fazekas* gólja... és a félidő vége törte meg. Szünet után nyomasztó fölénybe került a svájci csapat, sokszor óriási nyomás nehezedett a magyar kapura, de a védelmünk *Kovács László* kapussal az élen önfeláldozó védőmunkával meghiúsította a vendéglátók gólratörési kísérleteit.

499.

MAGYARORSZÁG–FRANCIAORSZÁG 1-0 (0-0)

1976. május 22., Budapest, Népstadion, 10 000 néző. ***Vezette:*** Wöhrer (osztrák).

MAGYARORSZÁG: GUJDÁR Sándor *(Bp. Honvéd SE, 3/-)* – KEREKI Zoltán *(Haladás VSE, 2/-)*, KEREKES Attila *(Békéscsabai ESSC, 2/-)*, BÁLINT László *(Ferencvárosi TC 37/2)*, LUKÁCS Sándor *(Bp. Honvéd SE, 5/-)* – NYILASI Tibor *(Ferencvárosi TC 8/7)*, PINTÉR Sándor *(Bp. Honvéd SE, 11/1)*, CSONGRÁDI Ferenc *(Videoton SC, 4/-)* – FAZEKAS László *(Újpesti Dózsa SC, 50/15)*, FEKETE László *(Újpesti Dózsa SC, 8/1)*, MAGYAR István *(Ferencvárosi TC, 5/-)*. ***Szövetségi kapitány:*** Baróti Lajos (91).

FRANCIAORSZÁG: Baratelli – Janvion, Rio, Trésor, Meynieu – Platini, Larqué, Guillou – Emon, Pintenat, Sarramagna.

Csere: Kereki Zoltán helyett TÖRÖK Péter *(Vasas SC, 15/-)* a 46., Nyilasi Tibor helyett NAGY II János *(Videoton SC, 2/-)* a 46., Pintér Sándor helyett TÓTH András *(Újpesti Dózsa SC, 12/-)* a 46., Guillou helyett Curbelo az 50., Lukács Sándor helyett KÁNTOR Mihály *(Vasas SC, 8/-)* a 71., Emon helyett Six a 74. percben.

Gólszerző: Fekete László a 46. percben.

Meglepően kis számú közönség előtt vívta meglehetősen álmos „csatáját" a két válogatott. A francia csapat csalódást keltett, támadásépítése lassú, körülményes, mondhatni öreguras volt. Csatárai egy pillanatra sem jelentettek veszélyt a magyar kapura. Annak ellenére, hogy sokkal többet volt a magyar játékosoknál a labda, támadóink egy kivételével mezőnyfölényüket nem tudták kihasználni. *„Sajnálom, hogy a második helyzetemet nem tudtam sikerrel befejezni"* – mondta a találkozó után *Fekete László.*

500.

MAGYARORSZÁG–SZOVJETUNIÓ 1-1 (1-0)

1976. május 26., Budapest, Népstadion, 15 000 néző. ***Vezette:*** Makszimovics (jugoszláv).

MAGYARORSZÁG: ROTHERMEL Ádám *(Újpesti Dózsa SC, 13/-)* – TÖRÖK Péter *(Vasas SC, 16/-)*, KEREKES Attila *(Békéscsabai ESSC, 3/-)*, BÁLINT László *(Ferencvárosi TC 38/2)*, LUKÁCS Sándor *(Bp. Honvéd SE, 6/-)* – NYILASI Tibor *(Ferencvárosi TC 9/7)*, CSONGRÁDI Ferenc *(Videoton SC, 5/-)*, PINTÉR Sándor *(Bp. Honvéd SE, 12/1)* – FAZEKAS László *(Újpesti Dózsa SC, 51/15)*, FEKETE László *(Újpesti Dózsa SC, 9/2)*, MAGYAR István *(Ferencvárosi TC, 6/-)*. ***Szövetségi kapitány:*** Baróti Lajos (92).

SZOVJETUNIÓ: Asztapovszkij – Szauh, Fomenko, Zvjagincev, Resko – Minajev, Muntjan, Burjak, Nazarenko – Blohin, Onyiscsenko.

Csere: Csongrádi Ferenc helyett NAGY II János *(Videoton SC, 3/-)* az 58., Burjak helyett Troskin az 58., Magyar István helyett IZSÓ Ignác *(Vasas SC, 1/-)* a 74. percben.

Gólszerző: Fekete László a 10., Nazarenko a 77. percben.

Biztos győzelmet engedett ki a kezéből a magyar válogatott. Nagy taktikai harc jellemezte a 90 percet, s ebben a szovjet csapat járt elöl, mert még *Fekete* vezető gólja után sem változtatott játékrendjén. Kitűnő erényeket vonultatott fel a magyar együttes ezen a találkozón, és ha *Nazarenko* góljánál nem inog meg egy pillanatra a közvetlen védelem, akkor győztesen hagyhatta volna el a játékteret. *Pintér* volt ezúttal a magyar együttes kiemelkedő tagja, bátran és odaadóan küzdött.

501.

MAGYARORSZÁG–AUSZTRIA 2-0 (1-0)

1976. június 12., Budapest, Népstadion, 20 000 néző. ***Vezette:*** Taylor (angol).

MAGYARORSZÁG: KOVÁCS László *(Videoton SC, 7/-)* – TÖRÖK Péter *(Vasas SC, 17/-)*, BÁLINT László *(Ferencvárosi TC 39/2)*, RAB Tibor *(Ferencvárosi TC, 7/-)*, LUKÁCS Sándor *(Bp. Honvéd SE, 7/-)* – NYILASI Tibor *(Ferencvárosi TC 10/7)*, EBEDLI Zoltán *(Ferencvárosi TC, 3/-)*, PINTÉR Sándor *(Bp. Honvéd SE, 13/1)* – PUSZTAI László *(Ferencvárosi TC 5/2)*, FAZEKAS László *(Újpesti Dózsa SC, 52/15)*, MAGYAR István *(Ferencvárosi TC, 7/1)*. ***Szövetségi kapitány:*** Baróti Lajos (93).

AUSZTRIA: F. Koncilia – R. Sara, Horvath, Pezzey, H. Weber – Prohaska, Schwarz, P. Koncilia – Haider, Pirkner, Krankl.

Csere: P. Koncilia helyett Daxbacher az 59., Pusztai László helyett FEKETE László *(Újpesti Dózsa SC, 10/2)* a 62., F. Koncilia helyett Fleischmann a 65., Magyar István helyett VÁRADY Béla *(Vasas SC, 12/6)* a 66., Haider helyett Cerny a 67., Török Péter helyett KEREKI Zoltán *(Haladás VSE, 3/-)* a 84., Rab Tibor helyett CSONGRÁDI Ferenc *(Videoton SC, 6/-)* a 84. percben.

Gólszerző: Magyar István a 35., Várady Béla (11-esből) a 75. percben.

Kiállítva: Pirkner a 70. percben.

A feljavult az osztrák tizeneggyel szemben jó játékkal rukkolt ki a magyar együttes, és a játék nagy részében kifejezetten az átlagosnál jobb teljesítményt nyújtott. Végig kezében tartotta a játék irányítását, és győzelme egy pillanatra sem volt kétséges. A magyar csapat győzelme nagyobb arányú is lehetett volna, de ezúttal (is) – különösen *Pirkner* kiállítása után – baj volt a helyzetkihasználással.

502.

SVÉDORSZÁG–MAGYARORSZÁG 1-1 (1-1)

1976. szeptember 8., Stockholm, Råsunda-stadion, 10 000 néző. ***Vezette:*** Aldinger (NSZK-beli).

SVÉDORSZÁG: Hellström – Werner, Nordqvist, Arvidsson, Roy Andersson – Börjesson, Linderoth, Torstensson – T. Nilsson, Sjöberg, Wendt.

MAGYARORSZÁG: GUJDÁR Sándor *(Bp. Honvéd SE, 4/-)* – TÖRÖK Péter *(Vasas SC, 18/-)*, BÁLINT László *(Ferencvárosi TC 40/2)*, KEREKI Zoltán *(Haladás VSE, 4/-)*, KÁNTOR Mihály *(Vasas SC, 9/-)* – NYILASI Tibor *(Ferencvárosi TC 11/7)*, EBEDLI Zoltán *(Ferencvárosi TC, 4/1)*, PINTÉR Sándor *(Bp. Honvéd SE, 14/1)* – PUSZTAI László *(Ferencvárosi TC 6/2)*, FAZEKAS László *(Újpesti Dózsa SC, 53/15)*, MAGYAR István *(Ferencvárosi TC, 8/1)*. ***Szövetségi kapitány:*** Baróti Lajos (94).

Csere: Pusztai László helyett FEKETE László *(Újpesti Dózsa SC, 11/2)* a 46., Wendt helyett Nordin a 46., Börjesson helyett Borg a 63., Ebedli Zoltán helyett NAGY II János *(Videoton SC, 4/-)* a 72. percben.

Gólszerző: Ebedli Zoltán a 23., Torstensson a 33. percben.

A tét nélküli mérkőzést nagyon kevesen tekintették meg, és akik távolmaradtak – nem is vesztettek semmit, mert eléggé közepes iramú és színvonalú találkozót vívott a két válogatott. Egyik csapat sem játszott meggyőzően, mindkettő adós maradt a nagy irammal, a folyamatos támadásépítéssel és az ötletes támadójátékkal. *„Az eredménnyel, a szünet utáni játék képével és a csapat teljesítményével elégedett vagyok. Közelebb álltunk a győzelemhez: két kapufa mellett több helyzetünk is kimaradt"* – értékelte a látottakat a találkozó után *Baróti Lajos* szövetségi kapitány.

503.

NDK–MAGYARORSZÁG 1-1 (1-1)

1976. szeptember 22., Berlin, Friedrich Ludwig Jahn Sportpark, 20 000 néző. ***Vezette:*** Lund-Sørensen (dán).

NDK: Croy – Kische, Weber, Weise, Kurbjuweit – Lauck, Häfner, Schade – Heidler, Riediger, Hoffmann.

MAGYARORSZÁG: KOVÁCS László *(Videoton SC, 8/-)* – NAGY III János *(Videoton SC, 14/-)*, BÁLINT László *(Ferencvárosi TC 41/2)*, KEREKI Zoltán *(Haladás VSE, 5/-)*, KÁNTOR Mihály *(Vasas SC, 10/-)* – NYILASI Tibor *(Ferencvárosi TC 12/7)*, RAB Tibor *(Ferencvárosi TC, 8/-)*, TÓTH András *(Újpesti Dózsa SC, 13/-)* – FAZEKAS László *(Újpesti Dózsa SC, 54/16)*, PÁSZTOR József *(Békéscsabai ESSC, 1/-)*, MAGYAR István *(Ferencvárosi TC, 9/1)*. ***Szövetségi kapitány:*** Baróti Lajos (95).

Csere: Riediger helyett Kotte az 55., Kurbjuweit helyett Gröbner az 57., Magyar István helyett FEKETE László *(Újpesti Dózsa SC, 12/2)* a 85., Fazekas László helyett PUSZTAI László *(Ferencvárosi TC 7/2)* a 85. percben.

Gólszerző: Riediger a 20., Fazekas László a 27. percben.

A világbajnoki selejtező főpróbájának tekintette ezt a mérkőzést *Kovács Ferenc*, a Videoton edzője, aki ezen a találkozón *Baróti Lajost* helyettesítette. A nagyszerű erőben lévő NDK válogatott nagy feladat elé állította a magyar csapatot, főleg gyorsaságban volt nagy különbség. Ennek ellenére a magyar együttes ügyes taktikát alkalmazott, sőt, *Kereki* révén gólt is rúgott, amit a dán játékvezető nem adott meg. Ezután az NDK szerezte meg a vezetést, de még a félidő előtt sikerült az egyenlítés. Nagy küzdelmet hozott a második félidő, újabb gól azonban már nem esett.

504.

GÖRÖGORSZÁG–MAGYARORSZÁG 1-1 (0-0)

Világbajnoki selejtező, Európa, 9. csoport (11. világbajnokság – Argentína), 1976. október 9., Athén, Karaiszkakisz-stadion, 42 000 néző. ***Vezette:*** Wöhrer (osztrák).

GÖRÖGORSZÁG: Konsztantinu – H. Inzoglu, Nikolau, Kapszisz, Kirasztasz – Nikolaudisz, Domazosz, Szarafisz, Delikarisz – Kritikopulosz, Papaioannu.

MAGYARORSZÁG: KOVÁCS László *(Videoton SC, 9/-)* – TÖRÖK Péter *(Vasas SC, 19/-)*, BÁLINT László *(Ferencvárosi TC 42/2)*, KEREKI Zoltán *(Haladás VSE, 6/1)*, TOTH József *(Újpesti Dózsa SC, 7/-)* – NYILASI Tibor *(Ferencvárosi TC, 13/7)*, EBEDLI Zoltán *(Ferencvárosi TC, 5/1)*, PINTÉR Sándor *(Bp. Honvéd SE, 15/1)* – PUSZTAI László *(Ferencvárosi TC 8/2)*, FAZEKAS László *(Újpesti Dózsa SC, 55/16)*, VÁRADY Béla *(Vasas SC, 13/6)*. ***Szövetségi kapitány:*** Baróti Lajos (96).

Csere: Török Péter helyett NAGY III János *(Videoton SC, 15/-)* a 46., Pusztai László helyett MAGYAR István *(Ferencvárosi TC, 10/1)* az 55., Delikarisz helyett Davurlisz az 57. percben.

Gólszerző: Papaioannu a 68., Kereki Zoltán a 84. percben.

Értékes pontot vesztett a magyar válogatott ezen a világbajnoki selejtezőn. Meg kell állapítani ezt még akkor is, ha figyelembe vesszük, hogy a mérkőzés nagy részében a görögök kezdeményeztek többet. A magyar együttes csatárjátéka – mint oly sokszor az utóbbi időben – ezúttal is könnyen kiismerhető volt, a támadók nem mozogtak eleget, nem vállalkoztak egyéni kitörésekre. Szünet után a cserék sem használtak a magyar csapatnak, a várt fordulat elmaradt. A görögök vezető gólja után még az egy pont hazahozatala is veszélybe került, de végül sikerült az egyenlítés.

505.

AUSZTRIA–MAGYARORSZÁG 2-4 (1-2)

1976. október 13., Bécs, Práter-stadion, 40 000 néző. ***Vezette:*** Keizer (holland).

AUSZTRIA: F. Koncilia – R. Sara, Hickersberger, Pezzey, Oberhofer – Hattenberger, Jara, Prohaska – W. Kreuz, Krankl, Pirkner.

MAGYARORSZÁG: KOVÁCS László *(Videoton SC, 10/-)* – NAGY III János *(Videoton SC, 16/-)*, BÁLINT László *(Ferencvárosi TC 43/2)*, KEREKI Zoltán *(Haladás VSE, 7/3)*, TÓTH József *(Újpesti Dózsa SC, 8/-)* – NYILASI Tibor, *(Ferencvárosi TC, 14/9)*, EBEDLI Zoltán *(Ferencvárosi TC, 6/1)*, PINTÉR Sándor *(Bp. Honvéd SE, 16/1)* – PUSZTAI László *(Ferencvárosi TC 9/2)*, TÖRŐCSIK András *(Újpesti Dózsa SC, 1/-)*, MAGYAR István *(Ferencvárosi TC, 11/1)*. ***Szövetségi kapitány:*** Baróti Lajos (97).

Csere: Pirkner helyett Köglberger a 20., Nyilasi Tibor helyett RAB Tibor *(Ferencvárosi TC, 9/-)* a 46., Nagy III János helyett TÖRÖK Péter *(Vasas SC, 20/-)* az 59., Hattenberger helyett P. Koncilia a 77. percben.

Gólszerző: Nyilasi Tibor a 3., Nyilasi Tibor a 7., Krankl (11-esből) a 16., Krankl az 52., Kereki Zoltán az 54., Kereki Zoltán a 65. percben.

Baróti Lajos szövetségi kapitány három helyen megváltoztatta az athéni kezdő tizenegyet: *Nagy III, Törőcsik* és *Magyar* került a csapatban. A csatársorban történt frissítés hamar meghozta a gyümölcsét, hiszen hét perc alatt már két gól volt a magyar csapat előnye. A vezetés túlságosan is megnyugtatta játékosainkat, és visszavettek az iramból. Az osztrák csapat kihasználta ezt, s előbb tizenegyesből, majd akcióból kiegyenlített. Ekkor úgy látszott, hogy a fáradó magyar csapat nem tud újítani, de „jött" *Kereki* – s két előretöréséből két remekbe szabott gólt rúgott.

506.

PERU–MAGYARORSZÁG 3-2 (2-1)

1977. február 9., Lima, National-stadion, 43 500 néző. ***Vezette:*** Edison Perez (perui).

PERU: González Ganosa – Soría, Melendez, Salguero, Díaz – Quesada, Velasquez, Cubillas – Palaicos, Rojas, Ramírez.

MAGYARORSZÁG: KOVÁCS László *(Videoton SC, 11/-)* – TÖRÖK Péter *(Vasas SC, 21/-)*, BÁLINT László *(Ferencvárosi TC 44/2)*, KEREKI Zoltán *(Haladás VSE, 8/4)*, TÓTH József *(Újpesti Dózsa SC, 9/-)* – RAB Tibor *(Ferencvárosi TC, 10/-)*, EBEDLI Zoltán *(Ferencvárosi TC, 7/1)*, PINTÉR Sándor *(Bp. Honvéd SE, 17/1)* – PUSZTAI László *(Ferencvárosi TC 10/2)*, TÖRŐCSIK András *(Újpesti Dózsa SC, 2/1)*, MAGYAR István *(Ferencvárosi TC, 12/1)*. ***Szövetségi kapitány:*** Baróti Lajos (98).

Csere: Palaicos helyett Sotil a 46., Ganosa helyett Quiruya a 46., Magyar István helyett VÁRADY Béla *(Vasas SC, 14/6)* a 46., Soría helyett Novarro a 60., Ramírez helyett Cruces a 60., Ebedli Zoltán helyett NAGY II János *(Videoton SC, 5/-)* a 70., Törőcsik András helyett FAZEKAS László *(Újpesti Dózsa SC, 56/16)* a 70. percben. *(A cserék időpontjait Baróti Lajos edzésnaplója alapján közöljük.)*

Gólszerző: Törőcsik András a 13., Velasquez a 22., Velasquez a 43., Sotil a 80., Kereki Zoltán a 85. percben.

A találkozón a magyar csapatnak nemcsak a jól játszó ellenféllel, hanem olykor a játékvezető érthetetlen ítéleteivel is meg kellett küzdeni. A vereség ellenére *Baróti Lajos* szövetségi kapitány elégedett volt csapatával, elsősorban azért, mert a játékosok küzdőképességből jelesre vizsgáztak. A mérkőzés után megjelent tudósítások egyöntetűen állították: a magyar csapat helyzetei alapján megérdemelte volna a döntetlent.

507.

MEXIKÓ–MAGYARORSZÁG 1-1 (1-1)

1977. február 22., Mexikóváros, Azték-stadion, 40 000 néző. ***Vezette:*** Rubio (mexikói).

MEXIKÓ: Reyes – Trujillo, Sánchez Galindó, Guzmán, Vázquez Ayala – De la Torre, Real, Solis – Isiordia, Jiménez, Cuéllar.

MAGYARORSZÁG: KOVÁCS László *(Videoton SC, 12/-)* – KEREKI Zoltán *(Haladás VSE, 9/4)*, BÁLINT László *(Ferencvárosi TC 45/2)*, KEREKES Attila *(Békéscsabai ESSC, 4/-)*, TÓTH József *(Újpesti Dózsa SC, 10/-)* – NAGY II János *(Videoton SC, 6/-)*, EBEDLI Zoltán *(Ferencvárosi TC, 8/1)*, PINTÉR Sándor *(Bp. Honvéd SE, 18/1)* – PUSZTAI László *(Ferencvárosi TC 11/2)*, TÖRŐCSIK András *(Újpesti Dózsa SC, 3/2)*, MAGYAR István *(Ferencvárosi TC, 13/1)*. ***Szövetségi kapitány:*** Baróti Lajos (99).

Csere: Jiménez helyett Aceves az 52., Pusztai László helyett FAZEKAS László *(Újpesti Dózsa SC, 57/16)* az 55., Real helyett Caballero a 70., Ebedli Zoltán helyett ZOMBORI Sándor *(Vasas SC, 2/-)* a 72., Kovács László helyett GUJDÁR Sándor *(Bp. Honvéd SE, 5/-)* a 76., Magyar István helyett VÁRADY Béla *(Vasas SC, 15/6)* a 76., Törőcsik András helyett WEIMPER István *(Bp. Honvéd SE, 3/-)* a 86. percben.

Gólszerző: Solis a 8., Törőcsik András a 38. percben.

Az erősen párás időben küzdelmes mérkőzést vívtak a csapatok. A kiegyenlített első félidő után a második játékrészben fölényt harcolt ki a mexikói csapat, de a magyar védelem már a tizenhatos előtt csírájában elfojtotta a házigazdák támadásait. *„Az eredménnyel elégedett vagyok* – nyilatkozta a mérkőzés után az UPI hírügynökség tudósítójának *Baróti Lajos* –, *a játék viszont hagyott maga után némi kívánni valót. Különösen a csatárok gyengélkedtek, szinte helyzetet sem tudtak teremteni."*

508.

ARGENTÍNA–MAGYARORSZÁG 5-1 (4-0)

1977. február 27., Buenos Aires, Boca Juniors-stadion, 60 000 néző. ***Vezette:*** Barreto (uruguayi).

ARGENTÍNA: Gatti – Tarantini, Olguin, D. Killer, Carrascosa – Ardiles, Gallego, Villa – Houseman, Luque, Bertoni.

MAGYARORSZÁG: GUJDÁR Sándor *(Bp. Honvéd SE, 6/-)* – KEREKI Zoltán *(Haladás VSE, 10/4)*, BÁLINT László *(Ferencvárosi TC 46/2)*, KEREKES Attila *(Békéscsabai ESSC, 5/-)*, TÓTH József *(Újpesti Dózsa SC, 11/-)* – NAGY II János *(Videoton SC, 7/-)*, EBEDLI Zoltán *(Ferencvárosi TC, 9/1)*, PINTÉR Sándor *(Bp. Honvéd SE, 19/1)* – PUSZTAI László *(Ferencvárosi TC 12/2)*, TÖRŐCSIK András *(Újpesti Dózsa SC, 4/2)*, MAGYAR István *(Ferencvárosi TC, 14/1)*. ***Szövetségi kapitány:*** Baróti Lajos (100).

Csere: Ebedli Zoltán helyett ZOMBORI Sándor *(Vasas SC, 3/1)* a 38., Pusztai László helyett FAZEKAS László *(Újpesti Dózsa SC, 58/16)* a 46., Magyar István helyett VÁRADY Béla *(Vasas SC, 16/6)* a 46., Houseman helyett Felman a 62., Luque helyett D. Maradona a 62., Villa helyett Benitez a 65. percben.

Gólszerző: Bertoni a 11., Bertoni a 18., Luque a 37., Bertoni a 44., Luque a 47., Zombori Sándor a 61. percben.

Hideg zuhanyként hatott a vereség, annál is inkább, mert nem is olyan régen biztosan győzte le a magyar csapat az argentinokat. Igaz, ezúttal egy erősen megfiatalított válogatott állt ki ellenünk, ezzel a kemény védelemmel és gólerős csatársorral rendelkező együttessel szemben a magyar csapat nem bírta felvenni a versenyt.

509.

IRÁN–MAGYARORSZÁG 0-2 (0-1)

1977. március 15., Teherán, Amjedieh-stadion, 25 000 néző. ***Vezette:*** Zamani (iráni).

IRÁN: Mavedat – Nazari, Kazerani, Abdollahi, Eskandarian – Parvin, Galikani, Szadegi – Rovsan, Dzsahani, Adelhani.

MAGYARORSZÁG: GUJDÁR Sándor *(Bp. Honvéd SE, 7/-)* – MARTOS Győző *(Ferencvárosi TC 1/-)*, BÁLINT László *(Ferencvárosi TC, 47/2)*, KEREKI Zoltán *(Haladás VSE, 11/4)*, TÓTH József *(Újpesti Dózsa SC, 12/-)* – NYILASI Tibor *(Ferencvárosi TC 15/10)*, NAGY II János *(Videoton SC, 8/-)*, PINTÉR Sándor *(Bp. Honvéd SE, 20/1)* – FAZEKAS László *(Újpesti Dózsa SC, 59/17)*, FEKETE László *(Újpesti Dózsa SC, 13/2)*, NAGY László *(Újpesti Dózsa SC, 15/5)*. ***Szövetségi kapitány:*** Baróti Lajos (101).

Csere: Fekete László helyett PUSZTAI László *(Ferencvárosi TC 13/2)* a 46., Nagy II János helyett CSAPÓ Károly *(Tatabányai Bányász SC, 4/-)* a 46., Galikhani helyett Gaszimpur a 46., Dzsahani helyett Mazlumi a 46., Adelhani helyett Danaifar a 65., Nagy László helyett WEIMPER István *(Bp. Honvéd SE, 4/-)* a 75. percben.

Gólszerző: Fazekas László (11-esből) a 27., Nyilasi Tibor a 81. percben.

Az elutazás előtt senki sem gondolt arra, hogy az iráni válogatott nehéz feladat elé állítja a magyar csapatot. Pedig így történt. A hazaiak nemcsak nagy becsvággyal vetették magukat a küzdelembe, hanem időnként jól is játszottak, kapura azonban nem jelentettek komoly veszélyt, mert lassan és körülményesen építették fel a támadásaikat. A magyar csapatból hiányzott a lendület, a gyorsaság és a határozott támadójáték, ennek ellenére mérsékelt teljesítménnyel is biztosan tudott győzni.

510.

SPANYOLORSZÁG–MAGYARORSZÁG 1-1 (0-0)

1977. március 27., Alicante, José Rico Perez-stadion, 25 000 néző. ***Vezette:*** Vautrot (francia).

SPANYOLORSZÁG: Miguel Angel – Capón, Pirri, Benito, Camacho – Villar, Del Bosque, Churruca – Juanito, Satrústegui, Rojo.

MAGYARORSZÁG: GUJDÁR Sándor *(Bp. Honvéd SE, 8/-)* – TÖRÖK Péter *(Vasas SC, 22/-)*, BÁLINT László *(Ferencvárosi TC, 48/2)*, KEREKI Zoltán *(Haladás VSE, 12/4)*, TÓTH József *(Újpesti Dózsa SC, 13/-)* – NYILASI Tibor *(Ferencvárosi TC 16/10)*, PINTÉR Sándor *(Bp. Honvéd SE, 21/1)*, ZOMBORI Sándor *(Vasas SC, 4/1)* – FAZEKAS László *(Újpesti Dózsa SC, 60/17)*, KOVÁCS István *(Vasas SC, 2/-)*, VÁRADY Béla *(Vasas SC, 17/6)*. ***Szövetségi kapitány:*** Baróti Lajos (102).

Csere: Miguel Angel helyett Arconada a 46., Pirri helyett Costabarría a 46., Rojo helyett Solsona a 46., Satrústegui helyett Marañon a 46., Török Péter helyett MARTOS Győző *(Ferencvárosi TC, 2/-)* a 46., Kovács István helyett PUSZTAI László *(Ferencvárosi TC, 14/3)* az 59., Nyilasi Tibor helyett NAGY II János *(Videoton SC, 9/-)* a 63. percben.

Gólszerző: Pusztai László az 59., Juanito a 69. percben.

A mérkőzés esélyesének a spanyol csapat látszott, s az első félidőben úgy is tűnt, hogy biztos győzelmet arat: egymás után alakították ki a gólhelyzeteket a magyar kapu előtt, de a magyar védelem mindig közbe tudott avatkozni. Szünet után enyhe fölénybe került a magyar csapat, s *Pusztai* révén a vezetést is megszerezte. Újabb gólt azonban már nem sikerült szerezni, sőt, a spanyolok váratlanul kiegyenlítettek.

511.

MAGYARORSZÁG–LENGYELORSZÁG 2-1 (1-0)

1977. április 13., Budapest, Népstadion, 15 000 néző. ***Vezette:*** Einbeck (NDK-beli).

MAGYARORSZÁG: GUJDÁR Sándor *(Bp. Honvéd SE, 9/-)* – MARTOS Győző *(Ferencvárosi TC, 3/-)*, BÁLINT László *(Ferencvárosi TC, 49/2)*, KEREKI Zoltán *(Haladás VSE, 13/4)*, TÓTH József *(Újpesti Dózsa SC, 14/-)* – NYILASI Tibor *(Ferencvárosi TC, 17/12)*, PINTÉR Sándor *(Bp. Honvéd SE, 22/1)*, ZOMBORI Sándor *(Vasas SC, 5/1)* – PUSZTAI László *(Ferencvárosi TC, 15/3)*, KOVÁCS István *(Vasas SC, 3/-)*, VÁRADY Béla *(Vasas SC, 18/6)*. ***Szövetségi kapitány:*** Baróti Lajos (103).

LENGYELORSZÁG: Tomaszewszki – Wawrowski, Zmuda, Kasperczak, Boguszewicz – Deyna, Masztaler, J. Wyróbek – Lato, Lubanski, Terlecki.

Csere: Wawrowski helyett Dziuba a 34., J. Wyróbek helyett Nawalka a 46., Kovács István helyett FAZEKAS László *(Újpesti Dózsa SC, 61/17)* a 72., Terlecki helyett Nowak a 74. percben.

Gólszerző: Nyilasi Tibor a 39., Nawalka a 47., Nyilasi Tibor a 75. percben.

A magyar együttes – különösen a játékidő első felében – minden igényt kielégítően játszott, s *Nyilasi* góljával a vezetést is megszerezte. Szünet után már korántsem volt ez a helyzet, visszaesett a magyar csapat, szerencsére *Nyilasi* szemfülessége, *Pintér, Zombori* és *Tóth* fáradhatatlan küzdeni akarása átsegítette az együttest a mélyponton. *„A görögök elleni világbajnoki selejtező óta nagyot javult a magyarok játéka* – nyilatkozta a találkozó után *Nyikita Szimonjan,* a szovjet válogatott szövetségi kapitánya. – *Nekem különösen Nyilasi játéka tetszett, a két gólt szerzett középpályás a 16-os környékén hihetetlenül veszélyes."*

512.

MAGYARORSZÁG–CSEHSZLOVÁKIA 2-0 (1-0)

1977. április 20., Budapest, Népstadion, 45 000 néző. ***Vezette:*** Dudin (bolgár).

MAGYARORSZÁG: GUJDÁR Sándor *(Bp. Honvéd SE, 10/-)* – MARTOS Győző *(Ferencvárosi TC, 4/-)*, BÁLINT László *(Ferencvárosi TC, 50/2)*, KEREKI Zoltán *(Haladás VSE, 14/4)*, TÓTH József *(Újpesti Dózsa SC, 15/-)* – NYILASI Tibor *(Ferencvárosi TC, 18/12)*, PINTÉR Sándor *(Bp. Honvéd SE, 23/1)*, ZOMBORI Sándor *(Vasas SC, 6/1)* – PUSZTAI László *(Ferencvárosi TC, 16/3)*, KOVÁCS István *(Vasas SC, 4/1)*, VÁRADY Béla *(Vasas SC, 19/7)*. ***Szövetségi kapitány:*** Baróti Lajos (104).

CSEHSZLOVÁKIA: Michalék – Paurík, Dobiás, Dvorák, Gögh – Kozák, Pollák, J. Móder, M. Masny – Cermák, Nehoda.

Csere: Cermák helyett Vízek a 63., M. Masny helyett P. Mráz a 86. percben.

Gólszerző: Várady Béla a 42., Kovács István a 60. percben.

Majdnem háromszor annyi szurkoló volt a lelátón, mint a lengyelek elleni találkozón, ugyanis sokan voltak kíváncsiak az Európa-bajnok csehszlovák csapatra. A játékot inkább küzdelem jellemezte, s ebben a magyar játékosok „állták a sarat". Sőt, az első félidőben mezőnyfölénybe is kerültek, mutatja ezt *Pintér* és *Pusztai* kihagyhatatlannak hitt gólhelyzete, valamint *Várady* gólja. Szünet után továbbtartott a magyar válogatott mezőnyfölénye, mely a 60. percben, góllá érett: ezúttal *Pintér* beadását *Kovács István* a jobb sarokba fejelte. *„A magyarok összeszokottabban futballoztak, jó volt az összjátékuk, megérdemelten győztek, noha véleményem szerint két potyagólt kaptunk. Úgy érzem, hogy a magyar csapatnak a szovjetek ellen még ennél is jobb játékra lesz szüksége"* – nyilatkozta *Vaclav Jezek* csehszlovák szövetségi kapitány.

513.

MAGYARORSZÁG–SZOVJETUNIÓ 2-1 (1-0)

Világbajnoki selejtező, Európa, 9. csoport (11. világbajnokság – Argentína), 1977. április 30., Budapest, Népstadion, 70 000 néző. ***Vezette:*** Aldinger (NSZK-beli).

MAGYARORSZÁG: GUJDÁR Sándor *(Bp. Honvéd SE, 11/-)* – MARTOS Győző *(Ferencvárosi TC, 5/-)*, BÁLINT László *(Ferencvárosi TC, 51/2)*, KEREKI Zoltán *(Haladás VSE, 15/5)*, TÓTH József *(Újpesti Dózsa SC, 16/-)* – NYILASI Tibor *(Ferencvárosi TC, 19/13)*, PINTÉR Sándor *(Bp. Honvéd SE, 24/1)*, ZOMBORI Sándor *(Vasas SC, 7/1)* – PUSZTAI László *(Ferencvárosi TC, 17/3)*, KOVÁCS István *(Vasas SC, 5/1)*, VÁRADY Béla *(Vasas SC, 20/7)*. ***Szövetségi kapitány:*** Baróti Lajos (105).

SZOVJETUNIÓ: Asztapovszkij – Kruglov, Hincsagasvili, Bajsakov, Lovcsev – Konykov, Burjak, Minajev, Dolmatov – Fjodorov, Blohin.

Csere: Kruglov helyett Troskin a 32., Nyilasi Tibor helyett TÖRÖK Péter *(Vasas SC, 23/-)* az 51., Dolmatov helyett Kipiani a 60., Várady Béla helyett FAZEKAS László *(Újpesti Dózsa SC, 62/17)* a 80. percben.

Gólszerző: Nyilasi Tibor a 44., Kereki Zoltán a 66., Kipiani a 89. percben.

A tét nagysága miatt a vendégek taktikája a biztonságos védekezésre épült, így a magyar csapatnak nagyobb lehetősége adódott a támadásokra. Sorozatban gördültek is a hazai akciók, a 16-os vonalánál azonban az erőteljes szovjet védelem rendszerint időben közbe tudott lépni. Már úgy nézett ki, hogy gólnélküli döntetlennel térnek pihenőre a csapatok, amikor *Asztapovszkij* hibájából *Nyilasi* megszerezte a vezetést. Szünet után továbbra is fölényben játszott a magyar csapat, s amikor *Pusztai* hatalmas partdobását *Kereki* a hálóba fejelte, már érezni lehetett a győzelem "szelét".

514.

SZOVJETUNIÓ–MAGYARORSZÁG 2-0 (2-0)

Világbajnoki selejtező, Európa, 9. csoport (11. világbajnokság – Argentína), 1977. május 18., Tbiliszi, Dinamo-stadion, 75 000 néző. ***Vezette:*** Taylor (angol).

SZOVJETUNIÓ: Gyegtyarjov – Troskin, Novikov, Hincsagasvili, Matvejenko – Burjak, Konykov, Makszimenkov – Onyiscsenko, Kipiani, Blohin.

MAGYARORSZÁG: GUJDÁR Sándor *(Bp. Honvéd SE, 12/-)* – MARTOS Győző *(Ferencvárosi TC, 6/-)*, BÁLINT László *(Ferencvárosi TC, 52/2)*, KEREKI Zoltán *(Haladás VSE, 16/5)*, TÓTH József *(Újpesti Dózsa SC, 17/-)* – NYILASI Tibor *(Ferencvárosi TC, 20/13)*, PINTÉR Sándor *(Bp. Honvéd SE, 25/1)*, ZOMBORI Sándor *(Vasas SC, 8/1)* – PUSZTAI László *(Ferencvárosi TC, 18/3)*, KOVÁCS István *(Vasas SC, 6/1)*, VÁRADY Béla *(Vasas SC, 21/7)*. ***Szövetségi kapitány:*** Baróti Lajos (106).

Csere: Pusztai László helyett TÖRÖK Péter *(Vasas SC, 24/-)* a 46., Makszimenkov helyett Minajev a 46., Zombori Sándor helyett FAZEKAS László *(Újpesti Dózsa SC, 63/17)* a 79. percben.

Gólszerző: Burjak a 6., Bálint László (öngól) a 14. percben.

Már a 6. percben bekövetkezett a hideg zuhany: *Blohin* beadását *Gujdár* kiejtette, és *Burjak* megszerezte a vezetést. A gól után úgy nézett ki, hogy „lábra kap" a magyar csapat. Egymás után két magyar szöglet is következett, levegőben lógott az egyenlítés, ám helyette váratlanul újból a szovjet csapat szerzett gólt: *Blohint Bálint* becsúszva olyan szerencsétlenül szerelte, hogy lábáról a kapuba vágódott a labda. Ezzel negyedóra alatt eldőlt a mérkőzés, a magyar csapatban már nem volt annyi erő, hogy javítson a helyzetén. Fejben már mindenki a görög mérkőzésre gondolt...

515.

MAGYARORSZÁG–GÖRÖGORSZÁG 3-0 (2-0)

Világbajnoki selejtező, Európa, 9. csoport (11. világbajnokság – Argentína), 1977. május 28., Budapest, Népstadion, 70 000 néző. ***Vezette:*** Beck (holland).

MAGYARORSZÁG: GUJDÁR Sándor *(Bp. Honvéd SE, 13/-)* – MARTOS Győző *(Ferencvárosi TC, 7/-)*, BÁLINT László *(Ferencvárosi TC, 53/2)*, KEREKI Zoltán *(Haladás VSE, 17/5)*, TÓTH József *(Újpesti Dózsa SC, 18/-)* – NYILASI Tibor *(Ferencvárosi TC, 21/14)*, PINTÉR Sándor *(Bp. Honvéd SE, 26/1)*, ZOMBORI Sándor *(Vasas SC, 9/1)* – PUSZTAI László *(Ferencvárosi TC, 19/4)*, KOVÁCS István *(Vasas SC, 7/1)*, VÁRADY Béla *(Vasas SC, 22/7)*. ***Szövetségi kapitány:*** Baróti Lajos (107).

GÖRÖGORSZÁG: Konsztantinu – Kirasztasz, Nikolau, Firosz, Joszifidisz – Terzanidisz, Kudasz, Anasztasziadisz, Papaioannu – Ardizoglu, Antoniadisz.

Csere: Zombori Sándor helyett TÖRÖK Péter *(Vasas SC, 25/-)* a 74., Kirasztasz helyett Eleftherakisz a 78., Kovács István helyett FAZEKAS László *(Újpesti Dózsa SC, 64/18)* a 84. percben.

Gólszerző: Pusztai László a 13., Nyilasi Tibor a 15., Fazekas László a 88. percben.

Az utolsó selejtező mérkőzés előtt a csoport élén a Szovjetunió állt 4 ponttal, míg Magyarországnak és Görögországnak egyaránt 3–3 pontja volt – így a magyar válogatottnak mindenféleképpen győznie kellett a csoportelsőség elhódításához. A feladat megoldásához elégnek bizonyult a találkozó első negyedórája: előbb *Pusztai* fejese, majd *Nyilasi* lövése talált utat a görög kapuba. *Fazekas gólja* már csak „hab volt a tortán". *Baróti Lajos* a találkozó után visszafogottan nyilatkozott: *„Hosszú, buktatókkal teli úton vagyunk túl, de a neheze, a Bolívia elleni két mérkőzés még hátravan."*

516.

MAGYARORSZÁG–JUGOSZLÁVIA 4-3 (2-1)

1977. október 5., Budapest, Népstadion, 15 000 néző. ***Vezette:*** Lipatov (szovjet).

MAGYARORSZÁG: GUJDÁR Sándor *(Bp. Honvéd SE, 14/-)* – TÖRÖK Péter *(Vasas SC, 26/-)*, KOCSIS István *(Bp. Honvéd SE, 1/-)*, KEREKI Zoltán *(Haladás VSE, 18/6)*, TÓTH József *(Újpesti Dózsa SC, 19/-)* – NYILASI Tibor *(Ferencvárosi TC, 22/14)*, PINTÉR Sándor *(Bp. Honvéd SE, 27/1)*, TÓTH András *(Újpesti Dózsa SC, 14/-)* – FAZEKAS László *(Újpesti Dózsa SC, 65/18)*, TÖRŐCSIK András *(Újpesti Dózsa SC, 5/4)*, VÁRADY Béla *(Vasas SC, 23/8)*. ***Szövetségi kapitány:*** Baróti Lajos (108).

JUGOSZLÁVIA: Katalinics – Muzsinics, Sztojkovics, Rajkovics, Vujkov – Nikolics, Bogdan, Surjak – V. Petrovics, Susics, Dzsajics.

Csere: Bogdan helyett Bogicsevics a 46., V. Petrovics helyett B. Djordjevics a 46., Dzsajics helyett Vukotics a 68., Katalinics helyett Borota a 71., Tóth András helyett ZOMBORI Sándor *(Vasas SC, 10/1)* a 80. percben.

Gólszerző: Kereki Zoltán a 18., Törőcsik András a 43., Susics a 44., Várady Béla (11-esből) az 54., Törőcsik András a 68., Susics a 83., Nikolics a 86. percben.

A mérkőzés első negyedórája kevés élményt hozott: hiányzott a játékból a tűz és a változatosság. *Kereki* vezető gólja után is kiegyenlített játék folyt, „igazolja" ezt a félidő végén esett magyar és jugoszláv gól. Szünet után mezőnyfölénybe került a magyar csapat, s újabb két gólt rúgva „elhúzott" 4-1-re. A tetemes előny könnyelművé tette játékosainkat, mely megbosszulta magát: a jól hajrázó jugoszláv csapat egymás után két gólt rúgva minimálisra csökkentette vereségét.

517.

MAGYARORSZÁG–SVÉDORSZÁG 3-0 (2-0)

1977. október 12., Budapest, Népstadion, 12 000 néző. ***Vezette:*** Eschweiler (NSZK-beli).

MAGYARORSZÁG: GUJDÁR Sándor *(Bp. Honvéd SE, 15/-)* – MARTOS Győző *(Ferencvárosi TC, 8/-)*, KOCSIS István *(Bp. Honvéd SE, 2/-)*, KEREKI Zoltán *(Haladás VSE, 19/6)*, TÓTH József *(Újpesti Dózsa SC, 20/-)* – NYILASI Tibor *(Ferencvárosi TC, 23/15)*, PINTÉR Sándor *(Bp. Honvéd SE, 28/1)*, ZOMBORI Sándor *(Vasas SC, 11/1)* – FAZEKAS László *(Újpesti Dózsa SC, 66/18)*, TÖRŐCSIK András *(Újpesti Dózsa SC, 6/5)*, VÁRADY Béla *(Vasas SC, 24/9)*. ***Szövetségi kapitány:*** Baróti Lajos (109).

SVÉDORSZÁG: Hagberg – Roland Andersson, Nordqvist, Roy Andersson, Johansson – L. Larsson, Selander, T. Larsson – Erlandsson, Sjöberg, Nordin.

Csere: Erlandsson helyett T. Nilsson a 46., Várady Béla helyett NAGY László *(Újpesti Dózsa SC, 16/5)* a 67. percben.

Gólszerző: Nyilasi Tibor a 33., Várady Béla a 36., Törőcsik András a 79. percben.

Nehezen sikerült megtörni a svéd csapat lendületét: fél órán át alig lehetett magyar akciót feljegyezni. Három perc alatt azonban minden megváltozott: először *Nyilasi* megkerülve a kapust estében pofozta a hálóba a labdát, majd *Várady* bombázott nehéz szögből a kapu közepébe. A ráadást a második félidőben *Törőcsik* gólja jelentette – mely bizonyossá tette, hogy a magyar válogatott 18 év után először nyert Svédország ellen. *„A küzdőképességgel elégedett vagyok, de a játék nem ment igazán. A fegyelmezett emberfogás nem ízlett támadóinknak"* – nyilatkozta *Baróti Lajos.*

518.

MAGYARORSZÁG–BOLÍVIA 6-0 (5-0)

Világbajnoki zónaközi pótselejtező (11. világbajnokság – Argentína), 1977. október 29., Budapest, Népstadion, 60 000 néző. ***Vezette:*** Barreto (uruguayi).

MAGYARORSZÁG: GUJDÁR Sándor *(Bp. Honvéd SE, 16/-)* – TÖRÖK Péter *(Vasas SC, 27/-)*, KOCSIS István *(Bp. Honvéd SE, 3/-)*, KEREKI Zoltán *(Haladás VSE, 20/6)*, TÓTH József *(Újpesti Dózsa SC, 21/-)* – NYILASI Tibor *(Ferencvárosi TC, 24/16)*, PINTÉR Sándor *(Bp. Honvéd SE, 29/2)*, ZOMBORI Sándor *(Vasas SC, 12/2)* – FAZEKAS László *(Újpesti Dózsa SC, 67/18)*, TÖRŐCSIK András *(Újpesti Dózsa SC, 7/6)*, VÁRADY Béla *(Vasas SC, 25/10)*. ***Szövetségi kapitány:*** Baróti Lajos (110).

BOLÍVIA: A. Galarsa – Villalon – Del Llano, Taritolay, Angulo, Valdivieso – Aguilar, Aragones, Romero – Bastida, Mezza.

Csere: Bastida helyett Sánchez a 46., Fazekas László helyett PUSZTAI László *(Ferencvárosi TC, 20/4)* a 69., Nyilasi Tibor helyett NAGY László *(Újpesti Dózsa SC, 17/6)* a 79., Mezza helyett Vargas a 80. percben.

Gólszerző: Nyilasi Tibor a 12., Törőcsik András a 19., Zombori Sándor a 21., Várady Béla a 27., Pintér Sándor a 40., Nagy László a 81. percben.

A magyar labdarúgás gazdag történetében régen volt ilyen mindent elsöprő első félidő, bár az elején a vendégek négy csatárral támadtak, és két szöglethez is jutottak. Mindez azonban csak szalmaláng volt a „rakétákat begyújtó" magyar játékosokkal szemben. *Nyilasi* fejese adta meg a jelt, aztán jött *Törőcsik, Zombori, Várady* és *Pintér* gólja. Szünet után – bár a játék képe nem változott – korántsem volt annyi lendület a játékban. Végül is a cseréként beállt *Nagy László* állította be a végeredményt.

519.

CSEHSZLOVÁKIA–MAGYARORSZÁG 1-1 (0-0)

1977. november 9., Prága, Sparta-stadion, 10 000 néző. ***Vezette:*** Suchanek (lengyel).

CSEHSZLOVÁKIA: Viktor – Barmos, Ondrus, J. Fiala, Gögh – Bilsky, Kozák, Jarusek – M. Masny, Kroupa, P. Mráz.

MAGYARORSZÁG: MÉSZÁROS Ferenc *(Vasas SC, 13/-)* – MARTOS Győző *(Ferencvárosi TC, 9/-)*, BÁLINT László *(Ferencvárosi TC, 54/2)*, KEREKI Zoltán *(Haladás VSE, 21/6)*, TÓTH József *(Újpesti Dózsa SC, 22/-)* – HALÁSZ István *(Tatabányai Bányász SC, 1/1)*, RAB Tibor *(Ferencvárosi TC, 11/-)*, ZOMBORI Sándor *(Vasas SC, 13/2)* – FAZEKAS László *(Újpesti Dózsa SC, 68/18)*, TÖRŐCSIK András *(Újpesti Dózsa SC, 8/6)*, VÁRADY Béla *(Vasas SC, 26/10)*. ***Szövetségi kapitány:*** Baróti Lajos (111).

Csere: Viktor helyett Z. Hruska a 2., Gögh helyett Vojácek a 46., Rab Tibor helyett NAGY László *(Újpesti Dózsa SC, 18/6)* a 63., Fazekas László helyett PUSZTAI László *(Ferencvárosi TC, 21/4)* a 63., Bilsky helyett Gajdusek a 75., P. Mráz helyett Nehoda a 75. percben.

Gólszerző: Halász István a 65., Nehoda a 85. percben.

Baráti kézfogással köszöntötték egymást a játékosok, és gratuláltak az 56-szoros válogatott *Ivo Viktor* kapusnak, aki ezen a mérkőzésen búcsúzott a címeres meztől. A találkozó korántsem volt ilyen barátságos jellegű, mindkét csapat úgy harcolt, mintha nagy tétje lett volna az összecsapásnak. A csúszós talajon a *Pintért* és *Nyilasit* nélkülöző, új összetételű középpályás sor nem tudta feltartani a meg-megújuló hazai rohamokat, elöl pedig úgy őrizték *Törőcsiket,* hogy szinte levegőhöz sem tudott jutni.

520.

BOLÍVIA–MAGYARORSZÁG 2-3 (1-2)

Világbajnoki zónaközi pótselejtező (11. világbajnokság – Argentína), 1977. november 30., La Paz, Olimpiai stadion, 55 000 néző. ***Vezette:*** Corver (holland).

BOLÍVIA: T. Galarsa – Campos, Villalon, Taritolay, Del Llano – Angulo, Aragones, Bastida – Aguilar, Romero, Mezza.

MAGYARORSZÁG: GUJDÁR Sándor *(Bp. Honvéd SE, 17/-)* – MARTOS Győző *(Ferencvárosi TC, 10/-)*, KOCSIS István *(Bp. Honvéd SE, 4/-)*, KEREKI Zoltán *(Haladás VSE, 22/6)*, TÓTH József *(Újpesti Dózsa SC, 23/-)* – HALÁSZ István *(Tatabányai Bányász SC, 2/2)*, PINTÉR Sándor *(Bp. Honvéd SE, 30/2)*, ZOMBORI Sándor *(Vasas SC, 14/2)* – FAZEKAS László *(Újpesti Dózsa SC, 69/18)*, TÖRŐCSIK András *(Újpesti Dózsa SC, 9/7)*, VARADY Béla *(Vasas SC, 27/10)*. ***Szövetségi kapitány:*** Baróti Lajos (112).

Csere: Angulo helyett Espinosa a 30., Bastida helyett Sánchez a 46., Fazekas László helyett PUSZTAI László *(Ferencvárosi TC, 22/4)* a 69., Várady Béla helyett NAGY László *(Újpesti Dózsa SC, 19/6)* a 69. percben.

Gólszerző: Törőcsik András a 38., Halász István a 43., Aragones (11-esből) a 45., Del Llano (öngól) a 80., Aragones a 90. percben.

A találkozó előtt többen fejfájásra panaszkodtak, ez orvosi vélemény szerint a tengerszint feletti nagy magassággal volt magyarázható. A találkozón egy percig sem volt vitás, hogy a magyar válogatott erőnlétben és technikai tudásban ellenfele előtt jár, s képes megőrizni hatgólos előnyét. A hatgólos előnyből hét lett, s Magyarország válogatottja 12 év után bekerült a világbajnokság tizenhatos döntőjébe.

521.

MAGYARORSZÁG–CSEHSZLOVÁKIA 2-1 (2-0)

1978. április 15., Budapest, Népstadion, 40 000 néző. ***Vezette:*** Makszimovics (jugoszláv).

MAGYARORSZÁG: GUJDÁR Sándor *(Bp. Honvéd SE, 18/-)* – TÖRÖK Péter *(Vasas SC, 28/-)*, KOCSIS István *(Bp. Honvéd SE, 5/-)*, KEREKI Zoltán *(Haladás VSE, 23/6)*, TÓTH József *(Újpesti Dózsa SC, 24/-)* – NYILASI Tibor *(Ferencvárosi TC, 25/17)*, PINTÉR Sándor *(Bp. Honvéd SE, 31/2)*, ZOMBORI Sándor *(Vasas SC, 15/2)* – FAZEKAS László *(Újpesti Dózsa SC, 70/18)*, TÖRŐCSIK András *(Újpesti Dózsa SC, 10/7)*, VÁRADY Béla *(Vasas SC, 28/10)*. ***Szövetségi kapitány:*** Baróti Lajos (113).

CSEHSZLOVÁKIA: Netolicka – Barmos, Dobiás, Fiala, Gögh – Panenka, Jarusek, Bilsky – Janecka, Kroupa, Nehoda.

Csere: Gögh helyett Samek a 24., Török Péter helyett MARTOS Győző *(Ferencvárosi TC, 11/-)* a 46., Panenka helyett Kozák a 46., Janecka helyett M. Masny a 46., Fazekas László helyett HALÁSZ István *(Tatabányai Bányász SC, 3/2)* a 70., Várady Béla helyett NAGY László *(Újpesti Dózsa SC, 20/6)* a 70. percben.

Gólszerző: Bilsky (öngól) a 3., Nyilasi Tibor a 28., Kroupa a 65. percben.

Látványos első félidőt produkált a magyar csapat, ekkor a két gólon kívül még *Kereki* (fejese a kapufán csattant), *Pintér* (buktatták a 16-oson belül) és *Nyilasi* (labdáját védte a csehszlovák kapus) is a kapuba találhatott volna. Szünet után váratlanul visszaesett a magyar csapat, a játékosok átadásai pontatlanná váltak, a védők egyre többet hibáztak, melynek eredményeként a csehszlovák csapat kis híján kiegyenlített.

522.

ANGLIA–MAGYARORSZÁG 4-1 (3-0)

1978. május 24., London, Wembley-stadion, 75 000 néző. ***Vezette:*** Vigliani (francia).

ANGLIA: Shilton – Neal, Watson, Hughes, Mills – Wilkins, Brooking – Coppel, Keegan, T. Francis, Barnes.

MAGYARORSZÁG: GUJDÁR Sándor *(Bp. Honvéd SE, 19/-)* – TÖRÖK Péter *(Vasas SC, 29/-)*, KOCSIS István *(Bp. Honvéd SE, 6/-)*, KEREKI Zoltán *(Haladás VSE, 24/6)*, TÓTH József *(Újpesti Dózsa SC, 25/-)* – NYILASI Tibor *(Ferencvárosi TC, 26/17)*, PINTÉR Sándor *(Bp. Honvéd SE, 32/2)*, ZOMBORI Sándor *(Vasas SC, 16/2)* – FAZEKAS László *(Újpesti Dózsa SC, 71/18)*, TÖRŐCSIK András *(Újpesti Dózsa SC, 11/7)*, NAGY László *(Újpesti Dózsa SC, 21/7)*. ***Szövetségi kapitány:*** Baróti Lajos (114).

Csere: Watson helyett Greenhoff a 46., Fazekas László helyett CSAPÓ Károly *(Tatabányai Bányász SC, 5/-)* a 46., Coppell helyett Currie a 73. percben.

Gólszerző: Barnes a 11., Neal (11-esből) a 34., Francis a 38., Nagy László a 62., Currie a 82. percben.

Az edzőtáborból érkezett magyar csapat nem tudta átvenni az angolok iramát, a játékosok képességei ezúttal messze elmaradtak a házigazda labdarúgók képességeitől. Csupán tíz perc telt el, amikor a karmester *Keegan* átadásából *Barnes* gólt ért el, ettől kezdve – főként az első félidőben – macska-egér harc folyt a pályán. Félő volt, hogy katasztrofális vereséget szenved a magyar csapat. A jóllakott „brit oroszlán" megkegyelmezett, s a második félidőben visszafogta a tempót. Sikerült a szépítés, de a befejezés előtt *Currie* távoli lövéssel beállította a számunkra keserű végeredményt.

ARGENTÍNA–MAGYARORSZÁG 2-1 (1-1)

Világbajnoki csoportmérkőzés, 1. csoport (11. világbajnokság – Argentína), 1978. június 2., Buenos Aires, River Plate-stadion, 70 000 néző. ***Vezette:*** Garrido (portugál).

ARGENTÍNA: Fillol – Olguin, L. Galvan, Passarella, Tarantini – Ardiles, Gallego, Valencia – Houseman, Luque, Kempes.

MAGYARORSZÁG: GUJDÁR Sándor *(Bp. Honvéd SE, 20/-)* – TÖRÖK Péter *(Vasas SC, 30/-)*, KOCSIS István *(Bp. Honvéd SE, 7/-)*, KEREKI Zoltán *(Haladás VSE, 25/6)*, TÓTH József *(Újpesti Dózsa SC, 26/-)* – CSAPÓ Károly *(Tatabányai Bányász SC, 6/1)*, NYILASI Tibor *(Ferencvárosi TC, 27/17)*, PINTÉR Sándor *(Bp. Honvéd SE, 33/2)*, ZOMBORI Sándor *(Vasas SC, 17/2)* – TÖRŐCSIK András *(Újpesti Dózsa SC, 12/7)*, NAGY László *(Újpesti Dózsa SC, 22/7)*. ***Szövetségi kapitány:*** Baróti Lajos (115).

Csere: Török Péter helyett MARTOS Győző *(Ferencvárosi TC, 12/-)* a 46., Houseman helyett Bertoni a 67., Valencia helyett Alonso a 74. percben.

Gólszerző: Csapó Károly a 10., Luque a 14., Bertoni a 83. percben.

Kiállítva: Törőcsik András a 87., Nyilasi Tibor a 90. percben.

A döntő csoportbeosztásának elkészítésekor nem szegődött a magyar csapat mellé Fortuna istenasszony, ugyanis Argentína (mint rendező ország), Olaszország és Franciaország válogatottjával került egy csoportba. A másik három csoport beosztásának ismeretében elmondható, hogy válogatottunk a legnehezebb ellenfeleket kapta; elsőként Argentína együttesét.

1. perc: *„A magyarok kezdték a játékot, Garrido azonnal sípolt és gyászszünetet rendelt el. Huszonkét játékos és a 70 000 néző egy perces néma felállással tisztelgett a két nappal korábban elhunyt Bozsik József emlékének.”*

10. perc: *„A jobb oldalon Török vezette fel a labdát, s Nyilasihoz játszott. Átadását Törőcsik kapta, aki jobbal balra ívelt. A balösszekötő helyén álló Nagy fejjel továbbcsúsztatta a labdát az akciót kísérő Zombori elé. A középpályás ballal, nehéz szögből rálőtte, Fillol a kapu közepébe tartó labdát csak kiütni tudta, pontosan Csapó elé, aki mintegy nyolc méterről egyből a kapu bal oldalába lőtt.”* 0-1

14. perc: *„Jobb oldali támadás végén Tóth József szabálytalankodása miatt 20 méterre a kaputól szabadrúgáshoz jutott a hazai együttes. A szabadrúgásnak ketten is nekifutottak, ám egyikük sem lőtte el a labdát, a végrehajtás jogát átengedték Kempesnek. A csatár ballal meglőtt labdája utat talált a sorfalban, laposan a kapu közepére tartott, s úgy látszott, hogy Gujdár biztos zsákmánya lesz. A magyar kapus azonban maga elé ütötte a labdát, Luque ott termett, s közvetlen közelről a hálóba lőtt.”* 1-1

83. perc: *„Martos, Kempes és a kapujából kiinduló Gujdár összefutottak az ötösön, s mind a hárman egymásra estek. A labda oldalra pattant, Tóth József nem érte el, Bertoni viszont igen, s nyolc méterről az üres kapu bal oldalába továbbított.”* 2-1

87. perc: Törőcsik felvágta Kempest, s miután már volt egy sárga lapja – a játékvezető leküldte a pályáról.

90. perc: Nyilasi is szabálytalankodott, s mivel neki is volt már egy sárga lapja, őt is kiállította a portugál bíró.

A magyar csapat játékával nem vallott szégyent, ám az elvesztett két ponton túl, felelőtlen viselkedésével *Törőcsik* és *Nyilasi* rendkívül súlyos helyzetbe sodorta a csapatot. Ugyanis: Olaszország ellen a továbbjutás szempontjából mindenféleképpen győzni kell – az eltiltott játékosok nélkül is!

524.

OLASZORSZÁG–MAGYARORSZÁG 3-1 (2-0)

Világbajnoki csoportmérkőzés, 1. csoport (11. világbajnokság – Argentína), 1978. június 6., Mar del Plata, San Martin-stadion, 35 000 néző. ***Vezette:*** Barreto (uruguayi).

OLASZORSZÁG: Zoff – Gentile, Bellugi, Scirea, Cabrini – Causio, Tardelli, Antognoni, Benetti – Rossi, Bettega.

MAGYARORSZÁG: MÉSZÁROS Ferenc *(Vasas SC, 14/-)* – MARTOS Győző *(Ferencvárosi TC, 13/-)*, KOCSIS István *(Bp. Honvéd SE, 8/-)*, KEREKI Zoltán *(Haladás VSE, 26/6)*, TÓTH József *(Újpesti Dózsa SC, 27/-)* – CSAPÓ Károly *(Tatabányai Bányász SC, 7/1)*, PINTÉR Sándor *(Bp. Honvéd SE, 34/2)*, ZOMBORI Sándor *(Vasas SC, 18/2)* – PUSZTAI László *(Ferencvárosi TC, 23/4)*, FAZEKAS László *(Újpesti Dózsa SC, 72/18)*, NAGY László *(Újpesti Dózsa SC, 23/7)* ***Szövetségi kapitány:*** Baróti Lajos (116).

Csere: Fazekas László helyett TÓTH András *(Újpesti Dózsa SC, 15/1)* a 46., Nagy László helyett HALÁSZ István *(Tatabányai Bányász SC, 4/2)* a 46., Cabrini helyett Cuccureddu a 79., Bettega helyett Graziani a 83. percben.

Gólszerző: Rossi a 35., Bettega a 37., Benetti a 60., Tóth András (11-esből) a 81. percben.

A sorsdöntő találkozó előtt a csapatösszeállítás okozta a legnagyobb gondot *Baróti Lajos* szövetségi kapitánynak. Meg kellett találnia az egy mérkőzésről eltiltott *Törőcsik András* és *Nyilasi Tibor* helyetteseit, úgy, hogy a csapatszerkezet ne sérüljön meg. További fejtörést okozott neki a kapus kérdése is, sokáig töprengett, hogy ki viselje az 1-es számú mezt. Végül közvetlenül a mérkőzés előtt eldöntötte, hogy a bizonytalankodó *Gujdár* helyett *Mészáros* őrzi a magyar csapat kapuját.

35. perc: *„Kocsis fordulásból nem találta el a labdát, az balra perdült Tardelli elé, aki 18 méterről kapura lőtt. A labda Bettega lábán irányt változtatott, Mészáros beleütött a lövésbe, a labda jobbra perdült, Rossi rárajtolt, s a balösszekötő helyéről hat méterről a kapuba továbbított."* 1-0

37. perc: *„Rossi a jobbösszekötő helyéről a 11-es pont tájára ívelt. Bettega a felugró Martos és Kocsis közül vállal elvitte a labdát és nyolc méterről élesen, laposan a jobb sarokba lőtt."* 2-0

60. perc: *„Olasz adogatás után Rossi labdája Martos elé perdült, aki röviden szabadított fel. A labda Benetti elé került, s ő 18 méterről a kapu jobb oldalába lőtt."* 3-0

66. perc: *„Bettega középen, a 16-os vonalán levette a labdát, két védő között is kapura tudott lőni, s nagy erővel a felső lécet találta telibe."*

81. perc: *„Csapó húzott kapura, már a 11-es pont tájékán járt, amikor Bellugi felvágta. A játékvezető habozás nélkül büntetőt ítélt. Tóth András állt a labda mögé és a balra vetődő Zoff mellett a kapu bal oldalába helyezett."* 3-1

A tartalékos magyar csapat a találkozó 90 percéből mindössze 20 percen át játszott elfogadhatóan, s ez kevésnek bizonyult a kitűnő formában lévő olasz válogatott ellen. Ellenfelünk sem az első, sem a második félidőben nem adott esélyt a magyar csapatnak, rendkívüli fölényben játszott, *Zoff* kapust például „munkanélkülinek" nevezték a mérkőzésről szóló tudósításokban. A katasztrofális vereségtől Mészáros bravúros védései mentették meg a csapatot.

A vereséggel Magyarország válogatottja – bár egy mérkőzés még hátravolt – elbúcsúzott a Mundialtól.

525.

FRANCIAORSZÁG–MAGYARORSZÁG 3-1 (3-1)

Világbajnoki csoportmérkőzés, 1. csoport (11. világbajnokság – Argentína), 1978. június 10., Mar del Plata, San Martin-stadion, 25 000 néző. ***Vezette:*** Coelho (brazil).

FRANCIAORSZÁG: Dropsy – Janvion, Trésor, Lopez, Bracci – Bathenay, Petit, Papi – Rocheteau, Berdoll, Rouyer.

MAGYARORSZÁG: GUJDÁR Sándor *(Bp. Honvéd SE, 21/-)* – MARTOS Győző *(Ferencvárosi TC, 14/-)*, BÁLINT László *(Ferencvárosi TC, 55/2)*, KEREKI Zoltán *(Haladás VSE, 27/6)*, TÓTH József *(Újpesti Dózsa SC, 28/-)* – NYILASI Tibor *(Ferencvárosi TC, 28/17)*, PINTÉR Sándor *(Bp. Honvéd SE, 35/2)*, ZOMBORI Sándor *(Vasas SC, 19/3)* – PUSZTAI László *(Ferencvárosi TC, 24/4)*, TÖRŐCSIK András *(Újpesti Dózsa SC, 13/7)*, NAGY László *(Újpesti Dózsa SC, 24/7)*. ***Szövetségi kapitány:*** Baróti Lajos (117).

Csere: Papi helyett Platini a 46., Nagy László helyett CSAPÓ Károly *(Tatabányai Bányász SC, 8/1)* a 73., Rocheteau helyett Six a 76. percben.

Gólszerző: Lopez a 24., Berdoll a 38., Zombori Sándor a 42., Rocheteau a 43. percben.

A találkozónak a továbbjutás szempontjából már nem volt tétje, s már csak azt a kérdést volt hivatott eldönteni, hogy melyik csapat végez a csoport harmadik helyén. Ennek ellenére *Baróti Lajos* szövetségi kapitány azt kérte a játékosoktól, hogy abban a felfogásban játsszon a csapat, mint ahogy tette azt a selejtező mérkőzéseken. A várható eredményesség szempontjából újra bizalmat szavazott az első találkozón gyengélkedő *Gujdárnak,* valamint a büntetését letöltött *Nyilasinak* és *Törőcsiknak* is.

24. perc: *„Lopez, a franciák beállósa vezette fel a labdát a magyar térfélen, a védők nem támadták meg az előretörő játékost, s az 25 méterről jobb lábbal, óriási bombát zúdított a bal felső sarokba."* 1-0

38. perc: *„Kereki hibája után Berdoll a 16-osnál Martos és Bálint mellett is elvitte a labdát, aztán 14 méterről laposan a jobb alsó sarokba helyezett."* 2-0

42. perc: *„Nagy László a bal oldalról a kapu előterébe ível, Nyilasi lefejelte a labdát Zombori elé, ő visszaadta Nyilasinak, tőle újra Zombori kapta, aki 17 méterről – látva, hogy Dropsy jóval kint áll a gólvonal előtt –, jobb belsővel a bal felső sarokba csavarta a labdát."* 2-1

43. perc: *„Rouyer a bal oldalról középre adott, Papi estében továbbította a labdát, az Rocheteau elé került, aki hat méterről a bal alsó sarokba továbbított."* 3-1

52. perc: *„ Berdoll átadását Platini futtából, 17 méterről a jobb felső kapufára lőtte."*

58. perc: *„Pusztaival szemben szabálytalankodtak a francia kaputól 17 méterre. Zombori végezte el a szabadrúgást, labdája a kéttagú sorfalról Dropsyt meglepve a bal kapufára pattant, majd a kétségbeesetten berohanó Bracci szögletre vágta a labdát."*

A magyar csapatnak az utolsó, tét nélküli összecsapáson sem sikerült feledtetni az első két vereséget, az érettebb, gólratörőbb francia válogatott pedig – minden tekintetben megérdemelt győzelmével – tanúbizonyságot tett arról, hogy szerencsésebb sorsolással, könnyebb csoportba kerülve, feltétlenül kiharcolta volna a legjobb nyolc együttes közé való jutást.

A csoport első helyét eldöntő találkozón Olaszország meglepetésre 1-0-ra legyőzte az esélyesebb Argentínát; mindez azonban egyik csapat továbbjutását sem befolyásolta.

A balul sikerült argentínai világbajnokság után sokáig csend honolt a válogatott háza táján. A „zuhanyhíradóban" suttogtak ugyan egyről s másról, többek között a szövetségi kapitány távozásáról is, ám a hír MTI jelentés formájában hivatalosan csak az 1978. július 19-én látott napvilágot: *„A Magyar Labdarúgó-szövetség elnöksége Baróti Lajos szövetségi kapitányt saját kérésére felmentette tisztsége alól és hozzájárult nyugdíjazási kérelméhez. A testület a szövetségi kapitányi poszt betöltésére Kovács Ferenc szakedzőt javasolta, aki több esztendeig dolgozott Baróti Lajos mellett elsőszámú segítőként. Az Országos Testnevelési és Sporthivatal – egyetértve az MLSZ elnökségének javaslatával – 1978. augusztus 1-jével Kovács Ferencet kinevezte labdarúgó szövetségi kapitánynak."*

BARÓTI LAJOS
117 62 27 28 233-151 151

526.

FINNORSZÁG–MAGYARORSZÁG 2-1 (1-0)

Európa-bajnoki selejtező, 6. csoport (VI. Európa-bajnokság – Olaszország), 1978. szeptember 20., Helsinki, Olimpiai stadion, 5000 néző. ***Vezette:*** Fredriksson (svéd).

FINNORSZÁG: Alaja – Tolsa – Vihtila, Salonen, Suomalainen, Ranta – Jantonen, Pyykkö, Toivola – Ismail, Nieminen.

MAGYARORSZÁG: GUJDÁR Sándor *(Bp. Honvéd SE, 22/-)* – PARÓCZAI Sándor *(Bp. Honvéd SE, 2/-)*, BÁLINT László *(Ferencvárosi TC, 56/2)*, KEREKI Zoltán *(Haladás VSE, 28/6)*, LUKÁCS Sándor *(Bp. Honvéd SE, 8/-)* – KOVÁCS József *(Videoton SC, 17/-)*, GYIMESI László *(Bp. Honvéd SE, 1/-)*, TATÁR György *(Diósgyőri VTK, 1/-)*, PINTÉR Sándor *(Bp. Honvéd SE, 36/2)* – KARDOS Ernő *(Pécsi MSC, 1/-)*, TIEBER László *(Videoton SC, 1/-)*. ***Szövetségi kapitány:*** Kovács Ferenc (1).

Csere: Kovács József helyett SZOKOLAI László *(Ferencvárosi TC, 1/-)* az 58., Suomalainen helyett Helin a 64., Pyykkö helyett Uimonen a 83. percben.

Gólszerző: Ismail a 30., Pyykkö az 53., Tieber László a 74. percben.

„Tovább kísért a Mundial!" – írták a lapok erről a találkozóról, noha a világbajnokságon szerepelt játékosok többségét „elfelejtette" *Kovács Ferenc* szövetségi kapitány. A szakvezető ad hoc-csapatot állított össze, de a nemzetközi porondon ismeretlen labdarúgóktól is joggal elvárta a magyar közvélemény, hogy legyőzze a csekély tudású házigazda együttest. Nem győzte le, sőt, a finn csapat az 53. percben már 2-0-ra vezetett. A játék képe alapján meglepő volt még az is, hogy *Tieber* szépíteni tudott. Az egész mérkőzésen rossz volt nézni, hogy még a mackó mozgású *Ismail* is többször lefutotta a magyar védőket, s hogy milyen tisztán kapták a labdákat a finn játékosok.

527.

MAGYARORSZÁG–SZOVJETUNIÓ 2-0 (1-0)

Európa-bajnoki selejtező, 6. csoport (VI. Európa-bajnokság – Olaszország), 1978. október 11., Budapest, Népstadion, 35 000 néző. ***Vezette:*** Eschweiler (NSZK-beli).

MAGYARORSZÁG: KATZIRZ Béla *(Pécsi MSC, 1/-)* – MARTOS Győző *(Ferencvárosi TC, 15/-)*, KOCSIS István *(Bp. Honvéd SE, 9/-)*, KEREKI Zoltán *(Haladás VSE, 29/6)*, LUKÁCS Sándor *(Bp. Honvéd SE, 9/-)* – PÁL József *(Bp. Honvéd SE, 2/-)*, TATÁR György *(Diósgyőri VTK, 2/-)*, PINTÉR Sándor *(Bp. Honvéd SE, 37/2)* – SZOKOLAI László *(Ferencvárosi TC, 2/1)*, KOVÁCS István *(Vasas SC, 8/1)*, VÁRADY Béla *(Vasas SC, 29/11)*. ***Szövetségi kapitány:*** Kovács Ferenc (2).

SZOVJETUNIÓ: Gyegtyarjov – Berezsnoj, Bubnov, Zsupikov, Mahovikov – Besszonov, Konykov, Burjak, V. Higyijatullin – Gucajev, Blohin.

Csere: Gyegtyarjov helyett Gontar a 43., Burjak helyett Jarcev a 65., Kovács István helyett FEKETE László *(Újpesti Dózsa SC, 14/2)* a 69., Szokolai László helyett GYIMESI László *(Bp. Honvéd SE, 2/-)* a 86. percben.

Gólszerző: Várady Béla a 26., Szokolai László a 60. percben.

Már az első tíz perc alatt több veszélyes támadást vezetett a magyar válogatott, mint három héttel korábban a finnek elleni teljes mérkőzésen. Igaz, *Kovács Ferenc* módosított a csatársor összetételén. Főként *Várady* reaktíválása volt főnyeremény, mert a balszélső (jobb lábbal!) szerezte az első gólt, a második előtt pedig remekül ívelte a labdát *Szokolai* felé. A magyar csapat helyzetét megkönnyítette, hogy a technikás *Burjak, Besszonov, Konykov, Blohin* négyes ezúttal csak a pálya közepén csillogtatta tudását, a kapu előtt nem volt igazán veszélyes.

528.

GÖRÖGORSZÁG–MAGYARORSZÁG 4-1 (0-0)

Európa-bajnoki selejtező, 6. csoport (VI. Európa-bajnokság – Olaszország), 1978. október 29., Szaloniki, Kaftanzogliu-stadion, 15 000 néző. ***Vezette:*** Dudin (bolgár).

GÖRÖGORSZÁG: Konsztantinu – Kirasztasz, Firosz, Ravusszisz, Joszifidisz – Nikolaudisz, Delikarisz, Kudasz – Ardizoglu, Gallakosz, Mavrosz.

MAGYARORSZÁG: KATZIRZ Béla *(Pécsi MSC, 2/-)* – MARTOS Győző *(Ferencvárosi TC, 16/-)*, KOCSIS István *(Bp. Honvéd SE, 10/-)*, KEREKI Zoltán *(Haladás VSE, 30/6)*, LUKÁCS Sándor *(Bp. Honvéd SE, 10/-)* – PÁL József *(Bp. Honvéd SE, 3/-)*, TATÁR György *(Diósgyőri VTK, 3/-)*, PINTÉR Sándor *(Bp. Honvéd SE, 38/2)*, ZOMBORI Sándor *(Vasas SC, 20/3)* – SZOKOLAI László *(Ferencvárosi TC, 3/1)*, VÁRADY Béla *(Vasas SC, 30/12)*. ***Szövetségi kapitány:*** Kovács Ferenc (3).

Csere: Delikarisz helyett Damanakisz a 46., Szokolai László helyett KOVÁCS István *(Vasas SC, 9/1)* a 66., Ardizoglu helyett Mitropulosz a 82. percben.

Gólszerző: Gallakosz az 59., Gallakosz a 66., Ardizoglu a 72., Mavrosz a 89., Várady Béla a 90. percben.

Esőisten siratta Szalonikit ezen az októberi hét végén. A város szinte víz alá került, ezért a mérkőzést szombatról vasárnapra kellett halasztani... Bár az első félidő végén még 0-0-ás állásnál vonultak pihenőre a csapatok, de a magyar együttes már ebben a játékrészben is anakronisztikus teljesítményt nyújtott, taktikájával az egykori Budai 11-re emlékeztetett, amely rendszerint arra törekedett, hogy gól nélkül „kibekkelje" a mérkőzést. Ennek az „öngyilkos" futballnak aztán a második félidőben bekövetkezett a böjtje, már nemcsak az eső, hanem a görök gólok is hullottak.

529.

NSZK–MAGYARORSZÁG 0:0

A találkozó a sűrű köd miatt a 61. percben félbeszakadt.

1978. november 15., Frankfurt, Waldstadion, 40 000 néző. ***Vezette:*** Wurtz (francia).

NSZK: Maier – Kaltz, Zewe, Rüssmann, Dietz – Bonhof, Cullmann – Abramczik, Fischer, K-H. Rumenigge, K. Allofs.

MAGYARORSZÁG: GUJDÁR Sándor *(Bp. Honvéd SE, 23/-)* – MARTOS Győző *(Ferencvárosi TC, 17/-)*, KOCSIS István *(Bp. Honvéd SE, 11/-)*, KEREKI Zoltán *(Haladás VSE, 31/6)*, BÁLINT László *(Ferencvárosi TC, 57/2)* – PÁL József *(Bp. Honvéd SE, 4/-)*, TATÁR György *(Diósgyőri VTK, 4/-)*, PINTÉR Sándor *(Bp. Honvéd SE, 39/2)* – SZOKOLAI László *(Ferencvárosi TC, 4/1)*, FEKETE László *(Újpesti Dózsa SC, 15/2)*, VÁRADY Béla *(Vasas SC, 31/12)*. ***Szövetségi kapitány:*** Kovács Ferenc (4).

Csere: Pál József helyett ZOMBORI Sándor *(Vasas SC, 21/3)* az 55. percben.

A találkozó elsőrendű feladata az volt, hogy méltóképpen búcsúztassák *Helmuth Schönt,* a nyugatnémetek szövetségi kapitányát. A kezdés előtt mindkét együttes felsorakozott a pálya közepén, és *Helmuth Schön* is előtűnt a játékos-kijáróban egykori neves elődje, *Paul Janes* társaságában. Legismertebb játékosai közül *Fritz Walter, Uwe Seeler* és *Berti Vogts* köszöntötte a búcsúzó mestert, majd *Udo Jürgens* elénekelte A sapkás ember hazamegy című világhírű slágerét. A jelenlévők hosszú percekig éltették *Schönt,* aki a meghatottságtól könnyezve, dörgő tapsvihartól kísérve vonult le a pályáról... A tiszteletére rendezett mérkőzés azonban nem úgy sikerült, ahogy a rendezők elképzelték. Nyomasztó fölénye ellenére nem tudott gólt szerezni a nyugatnémet válogatott, ráadásul a sűrű köd miatt a mérkőzés a 61. percben félbeszakadt.

530.

MAGYARORSZÁG–NDK 3-0 (1-0)

1979. március 28., Budapest, Népstadion, 12 000 néző. ***Vezette:*** Brummeier (osztrák).

MAGYARORSZÁG: KATZIRZ Béla *(Pécsi MSC, 3/-)* – TÖRÖK Péter *(Vasas SC, 31/-)*, KOCSIS István *(Bp. Honvéd SE, 12/-)*, NAGY Antal *(Bp. Honvéd SE, 1/-)*, KUTASI László *(Diósgyőri VTK, 1/-)* – CSAPÓ Károly *(Tatabányai Bányász SC, 9/1)*, NYILASI Tibor *(Ferencvárosi TC, 29/17)*, ZOMBORI Sándor *(Vasas SC, 22/3)* – SZOKOLAI László *(Ferencvárosi TC, 5/1)*, TÖRŐCSIK András *(Újpesti Dózsa SC, 14/8)*, TIEBER László *(Videoton SC, 2/2)*. ***Szövetségi kapitány:*** Kovács Ferenc (5).

NDK: Rudwaleit – Kische, Dörner, Weise, Baum – Häfner, Lindemann, Schade – Peter, Streich, Hoffmann.

Csere: Rudwaleit helyett Grapenthin a 46., Peter helyett Kotte a 46., Szokolai László helyett FAZEKAS László *(Újpesti Dózsa SC, 73/18)* az 54., Csapó Károly helyett TATÁR György *(Diósgyőri VTK, 5/1)* a 60., Tieber László helyett PÁSZTOR József *(Békéscsabai ESSC, 2/-)*, a 60., Kische helyett Weber a 60., Nagy Antal helyett RAB Tibor *(Ferencvárosi TC, 12/-)* a 79. percben.

Gólszerző: Törőcsik András a 16., Tieber László az 59., Tatár György a 67. percben.

A találkozó a T-betűs trió góljairól marad emlékezetes, mert hiába szerepelt két kapus is az NDK csapatában, *Törőcsik, Tieber* és *Tatár* mindkettőjüket „felavatta". A magyar csapat fölényes győzelmében a szerencsének is része volt, hiszen a vendégek két veszélyes támadása végén, előbb a 28. percben *Streich* lövése, majd a 63. percben szintén *Streich* bombája a kapufáról kifelé pattant.

531.

LENGYELORSZÁG–MAGYARORSZÁG 1-1 (0-0)

1979. április 4., Chorzów, Slasky-stadion, 50 000 néző. ***Vezette:*** Scheurell (NDK-beli).

LENGYELORSZÁG: Kukla – Dziuba, A. Szymanowski, Janas, Plaszewski – Majewski, Boniek, Nawalka – Lato, Ogaza, Wróbel.

MAGYARORSZÁG: KATZIRZ Béla *(Pécsi MSC, 4/-)* – TÖRÖK Péter *(Vasas SC, 32/-)*, KOCSIS István *(Bp. Honvéd SE, 13/-)*, BÁLINT László *(Ferencvárosi TC, 58/2)*, KUTASI László *(Diósgyőri VTK, 2/-)* – TATÁR György *(Diósgyőri VTK, 6/2)*, CSAPÓ Károly *(Tatabányai Bányász SC, 10/1)*, ZOMBORI Sándor *(Vasas SC, 23/3)* – TÖRŐCSIK András *(Újpesti Dózsa SC, 15/8)*, NYILASI Tibor *(Ferencvárosi TC, 30/17)*, FEKETE László *(Újpesti Dózsa SC, 16/2)*. ***Szövetségi kapitány:*** Kovács Ferenc (6).

Csere: Fekete László helyett FAZEKAS László *(Újpesti Dózsa SC, 74/18)* a 72., Wróbel helyett Korynt a 74., Tatár György helyett RAB Tibor *(Ferencvárosi TC, 13/-)* a 80. percben.

Gólszerző: Lato a 67., Tatár György a 72. percben.

A találkozó előtt *Kutasit* ugratták a csapattársai, mondván, hogy lesz gondja bőven *Grzegorz Latóval,* a lengyel együttes jobbszélsőjével, aki ezen a mérkőzésen ünnepelte 75. válogatottságát. A diósgyőri játékos ezért igyekezett mindig „Lato-távolságon" belül maradni, azaz egy percre sem tágított az enyhén kopaszodó támadó mellől. De hiába követte rendíthetetlenül, egy ízben mégis lemaradt... Szerencsére *Tatár,* a másik diósgyőri játékos kollegiálisan kisegítette klubtársát, mert a váratlan ellentámadás során kiegyenlített. A játék képe alapján az idegenben kiharcolt döntetlen hízelgő volt a magyar csapat számára.

532.

MAGYARORSZÁG–GÖRÖGORSZÁG 0-0

Európa-bajnoki selejtező, 6. csoport (VI. Európa-bajnokság – Olaszország), 1979. május 2., Budapest, Népstadion, 15 000 néző. ***Vezette:*** Homewood (angol).

MAGYARORSZÁG: KATZIRZ Béla *(Pécsi MSC, 5/-)* – TÖRÖK Péter *(Vasas SC, 33/-)*, KOCSIS István *(Bp. Honvéd SE, 14/-)*, BÁLINT László *(Ferencvárosi TC, 59/2)*, KUTASI László *(Diósgyőri VTK, 3/-)* – KOVÁCS Béla *((MTK-VM SK, 1/-)*, CSAPÓ Károly *(Tatabányai Bányász SC, 11/1)*, ZOMBORI Sándor *(Vasas SC, 24/3)* – FAZEKAS László *(Újpesti Dózsa SC, 75/18)*, TÖRŐCSIK András *(Újpesti Dózsa SC, 16/8)*, FEKETE László *(Újpesti Dózsa SC, 17/2)*. ***Szövetségi kapitány:*** Kovács Ferenc (7).

GÖRÖGORSZÁG: Kaleszidisz – Gunarisz, Firosz, Kapszisz, Joszifidisz – Ardizoglu, Nikoludisz, Livathinosz, Damanakisz – Kosztikosz, Mavrosz.

Csere: Csapó Károly helyett MAGYAR István *(Ferencvárosi TC, 15/1)* a 31., Damanakisz helyett Kuszulakisz a 66., Fekete László helyett KUTI László *(Dunaújvárosi Kohász SE, 1/-)* a 75., Ardizoglu helyett Orfanosz a 79. percben.

Kevesen gondolták, hogy a fiatalokkal teletűzdelt görög csapat pontot tud szerezni a Népstadionban, de be kell vallani: rászolgáltak a nekik bravúrt jelentő eredményre. A magyar válogatott olyan gyengén játszott, hogy teljesítménye még az európai középmezőny mércéjének is alatta maradt. A kivétel *Törőcsik* volt, aki olykor egyszemélyes együttest „alakított" a pályán, de önmagában nem nyerhette meg a mérkőzést. A középcsatár magányossága az eleinte félénk vendégeknek is önbizalmat adott, így a találkozó néhány szakaszában „görögtűz" világította meg a Népstadiont, s a találkozó lefújása után a magyar csapat örülhetett, hogy megmentette az egy pontot.

533.

SZOVJETUNIÓ–MAGYARORSZÁG 2-2 (1-1)

Európa-bajnoki selejtező, 6. csoport (VI. Európa-bajnokság – Olaszország), 1979. május 19., Tbiliszi, Dinamo-stadion, 75 000 néző. ***Vezette:*** McGinlay (skót).

SZOVJETUNIÓ: Gontar – Berezsnoj, Adzsem, Bubnov, Mahovikov – Daraszelija, Macsaidze, Koridze – Sengelija, Csesznokov, Blohin.

MAGYARORSZÁG: TÓTH Zoltán *(Újpesti Dózsa SC, 1/-)* – TÖRÖK Péter *(Vasas SC, 34/-)*, KOCSIS István *(Bp. Honvéd SE, 15/-)*, BÁLINT László *(Ferencvárosi TC, 60/2)*, TÓTH József *(Újpesti Dózsa SC, 29/-)* – KOVÁCS Béla *(MTK-VM SK, 2/-)*, NYILASI Tibor *(Ferencvárosi TC, 31/17)*, TATÁR György *(Diósgyőri VTK, 7/3)*, MAGYAR István *(Ferencvárosi TC, 16/1)* – PUSZTAI László *(Ferencvárosi TC, 25/5)*, TÖRŐCSIK András *(Újpesti Dózsa SC, 17/8)*. ***Szövetségi kapitány:*** Kovács Ferenc (8).

Csere: Török Péter helyett MARTOS Győző *(Ferencvárosi TC, 18/-)* a 24., Kovács Béla helyett RAB Tibor *(Ferencvárosi TC, 14/-)* az 55., Koridze helyett Kipiani a 70., Csesznokov helyett Zsupikov a 84. percben.

Gólszerző: Csesznokov a 24., Tatár György a 34., Pusztai László a 63., Sengelija a 75. percben.

Kiállítva: Bubnov a 80. percben.

Még a labdarúgás legelszántabb hívei is meglepődtek, amikor látták, hogy a magyar csapat irányítja a játékot. *Törőcsik* rendre megtáncoltatta a szovjet védőket, ám ezúttal nem volt egyedül, mert a többiek is méltó partnerekként futballoztak. *Pusztai* vezető gólja után után furcsa góllal egyenlítettek a házigazdák: *Sengelija* lövése a felső kapufáról levágódott, *Tóth* megfogta a labdát, a játékvezető pedig gólt ítélt.

Az argentínai világbajnokságot követően *Kutas István,* az MLSZ elnöke is távozott posztjáról, helyét *Szepesi György* foglalta el. Az új elnök az olimpiai válogatott élére *dr. Lakat Károly* mesteredzőt nevezte ki, az A-válogatott élén viszont az Európa-bajnoki selejtező mérkőzések megvívására továbbra is bizalmat szavazott *Kovács Ferenc* szövetségi kapitánynak.

A Kutas-érában kinevezett kapitány tette a dolgát, ám a Szovjetunió ellen Tbilisziben elért döntetlen (2-2) után nyilvánvalóvá vált, hogy a magyar válogatott már nem tudja kiharcolni az Európa-bajnokság döntőjébe való jutást. Az olimpiai válogatott *dr. Lakat Károly* vezetésével viszont „menetelt": a moszkvai olimpiára kvalifikáló selejtező mérkőzések első fordulójában továbbjutott Romániával szemben (Románia–Magyarország 2-0, 0-3).

A sikertelen Európa-bajnoki selejtező és a sikeres olimpiai selejtező mérkőzések eredményei el is döntötték a szövetségi kapitány kérdését. *Buda István* államtitkár, az OTSH elnöke konzultált *Szepesi Györggyel,* az MLSZ elnökével (vagy fordítva), s megegyeztek: a magyar válogatottnak új kapitányra van szüksége. A „végeredményt" 1979. július 6-án tette közzé az MTI: *„A Magyar Labdarúgó-szövetség elnökségének javaslatára az Országos Testnevelési és Sporthivatal elnöke Kovács Ferencet – munkájának elismerése mellett – felmentette a szövetségi kapitányi megbízatás alól, egyben dr. Lakat Károly mesteredzőt a továbbiakban kapitánynak kinevezte. Kovács Ferenc a továbbiakban az MLSZ elnökségének megbízásából szakfelügyelői feladatokat lát el."*

534.

MAGYARORSZÁG–CSEHSZLOVÁKIA 2-1 (2-0)

1979. szeptember 12., Nyíregyháza, Városi stadion, 27 000 néző. ***Vezette:*** Mathias (osztrák).

MAGYARORSZÁG: GUJDÁR Sándor *(Bp. Honvéd SE, 24/-)* – SZÁNTÓ Gábor *(Diósgyőri VTK, 1/-)*, SALAMON József *(Diósgyőri VTK, 1/-)*, KUTASI László *(Diósgyőri VTK, 4/-)* – EBEDLI Zoltán *(Ferencvárosi TC, 10/1)*, TATÁR György *(Diósgyőri VTK, 8/4)*, TÓTH András *(Újpesti Dózsa SC, 16/1)* – BOROSTYÁN Mihály *(Diósgyőri VTK, 1/-)*, BENE Ferenc *(Újpesti Dózsa SC, 76/36)*, KISS László *(Vasas SC, 1/-)*, KUTI László *(Dunaújvárosi Kohász SE, 2/1)*. ***Szövetségi kapitány:*** Lakat Károly dr. (1).

CSEHSZLOVÁKIA: Kéketi – Ondrus – Barmos, Vojácek, Jurkemik, Gögh – Hlavaty, Kozák, Jarusek – Gajdusek, Nehoda.

Csere: Bene Ferenc helyett FEKETE László *(Újpesti Dózsa SC, 18/2)* a 12., Jarusek helyett Panenka a 46., Tóth András helyett BURCSA Győző *(Videoton SC, 1/-)* a 63., Hlavaty helyett Babcan a 78., Ebedli Zoltán helyett CSAPÓ Károly *(Tatabányai Bányász SC, 12/1)* a 78. percben.

Gólszerző: Tatár György (11-esből) a 11., Kuti László a 39., Panenka a 82. percben.

A mérkőzés előtt ünnepélyes keretek között elbúcsúztatták *Bene Ferencet,* aki befejezte sportolói pályafutását. *Lakat Károly* meglepő, 1-3-3-4-es felállásban küldte pályára a magyar csapatot. A középpályás sorban nem kapott helyet védekező játékos, így a támadójáték került előtérbe. A taktika az első félidőben bevált, mert *Tatár* és *Kuti* góljaival a szünet előtt már 2-0-ra alakult az eredmény. A folytatás azonban nem sikerült, sőt, a csehszlovák helyzetek alapján könnyen 2-2-re alakulhatott volna az állás.

535.

AUSZTRIA–MAGYARORSZÁG 3-1 (1-0)

1979. szeptember 26., Bécs, Práter-stadion, 50 000 néző. ***Vezette:*** Klein (izraeli).

AUSZTRIA: F. Koncilia – R. Sara, Pezzey, H. Weber, Pospischil – Kreuz, Hattenberger, Jara – Schachner, Prohaska, Steinkogler.

MAGYARORSZÁG: GUJDÁR Sándor *(Bp. Honvéd SE, 25/-)* – SZÁNTÓ Gábor *(Diósgyőri VTK, 2/-)*, SALAMON József *(Diósgyőri VTK, 2/-)*, KUTASI László *(Diósgyőri VTK, 5/-)* – NYILASI Tibor *(Ferencvárosi TC, 32/17)*, TATÁR György *(Diósgyőri VTK, 9/4)*, EBEDLI Zoltán *(Ferencvárosi TC, 11/1)*, KUTI László *(Dunaújvárosi Kohász SE, 3/1)* – BOROSTYÁN Mihály *(Diósgyőri VTK, 2/-)*, KISS László *(Vasas SC, 2/-)*, FEKETE László *(Újpesti Dózsa SC, 19/3)*. ***Szövetségi kapitány:*** Lakat Károly dr. (2).

Csere: Hattenberger helyett J. Sara a 46., Kutasi László helyett TEPSZICS Ignác *(Ferencvárosi TC, 1/-)* a 63., Jara helyett Baumeister a 73., Tatár György helyett TÓTH András *(Újpesti Dózsa SC, 17/1)* a 77., Nyilasi Tibor helyett CSAPÓ Károly *(Tatabányai Bányász SC, 13/1)* a 80. percben.

Gólszerző: Prohaska (11-esből) a 18., Prohaska (11-esből) az 56., Fekete László a 74., Steinkogler a 76. percben.

Lakat Károly szövetségi kapitány megmaradt a három hátvédes, négy csatáros játéknál, ez azonban a Práter-stadionban túlzásnak bizonyult a gyorsabban és erőteljesebben játszó osztrákokkal szemben. Szerencséje sem volt a magyar csapatnak, mert amíg *Prohaska* 11-esből kétszer is bevette a magyar kaput, addig *Kuti* büntetőjét *F. Koncilia* szögletre ütötte.

536.

MAGYARORSZÁG–FINNORSZÁG 3-1 (2-0)

Európa-bajnoki selejtező, 6. csoport (VI. Európa-bajnokság – Olaszország), 1979. október 17., Debrecen, Nagyerdei stadion, 18 000 néző. ***Vezette:*** Corver (holland).

MAGYARORSZÁG: ZSIBORÁS Gábor *(Ferencvárosi TC, 1/-)* – SZÁNTÓ Gábor *(Diósgyőri VTK, 3/-)*, SALAMON József *(Diósgyőri VTK, 3/-)*, KUTASI László *(Diósgyőri VTK, 6/-)* – TATÁR György *(Diósgyőri VTK, 10/5)*, PÓCZIK József *(Rába ETO SK, 4/-)* – BOROSTYÁN Mihály *(Diósgyőri VTK, 3/-)*, KISS László *(Vasas SC, 3/-)*, WEIMPER István *(Bp. Honvéd SE, 5/-)*, FEKETE László *(Újpesti Dózsa SC, 20/5)*, KUTI László *(Dunaújvárosi Kohász SE, 4/1)*. ***Szövetségi kapitány:*** Lakat Károly dr. (3).

FINNORSZÁG: Sairainen – Lampi, Tolsa, Houtsonen, Ranta – Rautiainen, Pyykkö, Toivola – Suhonen, Haaskivi, Ismail.

Csere: Borostyán Mihály helyett BODONYI Béla *(Bp. Honvéd SE, 1/-)* a 46., Suhonen helyett Himanka az 52., Ismail helyett Kupiainen a 68., Kutasi László helyett KISS János *(Debreceni MVSC, 1/-)* a 71. percben.

Gólszerző: Fekete László a 25., Fekete László a 44., Toivola a 47., Tatár György a 49. percben.

A magyar válogatott még győzelemmel sem végezhetett a selejtező csoport élén, így a mérkőzésen mindössze a presztízs volt a tét. A Diósgyőri VTK együttesére épülő (öt játékos kapott helyet a kezdő tizenegyben) csapat ezúttal sem játszott jól, ám helyzeteit – különösen az első félidőben – jól használta ki, így végül is magabiztosan győzte le szerény képességű ellenfelét.

537.

MAGYARORSZÁG–AMERIKAI EGYESÜLT ÁLLAMOK 0-2 (0-0)

1979. október 26., Budapest, Népstadion, 5000 néző. ***Vezette:*** Fahnler (osztrák).

MAGYARORSZÁG: KATZIRZ Béla *(Pécsi MSC, 6/-)* – SZABÓ György *(Tatabányai Bányász SC, 1/-)*, KOVÁCS József *(Videoton SC, 18/-)*, PÉTER Zoltán *(Zalaegerszegi TE, 1/-)* – NAGY Antal *(Bp. Honvéd SE, 2/-)*, PÓCZIK József *(Rába ETO SK, 5/-)*, KUTI László *(Dunaújvárosi Kohász SE, 5/1)* – MÁJER Lajos *(Videoton SC, 3/-)*, SZOKOLAI László *(Ferencvárosi TC, 6/1)*, KISS László *(Vasas SC, 4/-)*, FEKETE László *(Újpesti Dózsa SC, 21/5)*. ***Szövetségi kapitány:*** Lakat Károly dr. (4).

AMERIKAI EGYESÜLT ÁLLAMOK: Mausser – Bellinger, Keough, Bandov, Makowski – Nanchoff, Cantillo, Pecher – Villa, Van der Beck, Liveric.

Csere: Májer Lajos helyett WEIMPER István *(Bp. Honvéd SE, 6/-)* az 55., Van der Beck helyett Di Bernardo a 63. percben.

Gólszerző: Nanchoff a 71., Di Bernardo a 85. percben.

Nem hitt a szemének az ötezer néző, mert a minden tekintetben amatőr amerikai együttes bemutatót tartott a futball tudományából. A félvér *Bandov* például úgy emelgette a labdát a magyar játékosok között, mintha a vendégek a braziloktól kérték volna kölcsön, míg *Nanchoff* olyan könnyedén szerezte meg az első gólt, hogy sokan a saját tévedésükben bíztak: talán összecserélték a két csapatot... A megdermedt közönség csalódása akkor vált teljessé, amikor a 81. percben *Póczik* méterekkel a kapu fölé lőtte a tizenegyest, s válaszul a cseréként beállt *Di Bernardo* újabb góllal „büntetett". Magyar szempontból a találkozó egyetlen említésre méltó eseménye: bemutatkozott a válogatottban a 36 éves *Szabó György!*

538.

MAGYARORSZÁG–LENGYELORSZÁG 2-1 (2-1)

1980. március 26., Budapest, Népstadion, 15 000 néző. ***Vezette:*** Kolossy (romániai).

MAGYARORSZÁG: MÉSZÁROS Ferenc *(Vasas SC, 15/-)* – TÖRÖK Péter *(Vasas SC, 35/-)*, BÁLINT László *(FC Bruges, 61/2)*, KEREKI Zoltán *(Zalaegerszegi TE, 32/6)*, TÓTH József *(Újpesti Dózsa SC, 30/-)* – PÁL József *(Bp. Honvéd SE, 5/-)*, MÜLLER Sándor *(Vasas SC, 5/-)*, ZOMBORI Sándor *(Vasas SC, 25/3)* – FAZEKAS László *(Újpesti Dózsa SC, 76/19)*, TÖRŐCSIK András *(Újpesti Dózsa SC, 18/9)*, VÁRADY Béla *(Vasas SC, 32/12)*. ***Szövetségi kapitány:*** Lakat Károly dr. (5).

LENGYELORSZÁG: Mlynarczyk – Dziuba, Zmuda, Janas, Motyka – Lipka, Wójcicki, Miloszewicz – Lato, Iwan, Palasz.

Csere: Müller Sándor helyett BORSÓ János *(MTK-VM SK, 1/-)* a 66., Miloszewicz helyett Sybis a 70., Iwan helyett Ogaza a 76., Törőcsik András helyett KUTI László *(Dunaújvárosi Kohász SE, 6/1)* a 80. percben.

Gólszerző: Fazekas László a 3., Törőcsik András a 22., Lato a 23. percben.

A találkozón *Mészöly Kálmán* helyettesítette *dr. Lakat Károly* szövetségi kapitányt, aki az olimpiai válogatottat kísérte el Lengyelországba. Már az összeállítás is több meglepetést tartogatott, ugyanis kilenc olyan játékos kapott helyet a kezdő tizenegyben, aki Argentínában, a világbajnokságon is pályára lépett. A visszahívott játékosok meghálálták a bizalmat, s az utóbbi időkben szokatlanul jó játékkal fektették kétvállra a fiatalokat felvonultató lengyel együttest. *„Azt kaptuk a játékosoktól, amit vártunk, bár az esőáztatta talaj az ellenfélnek kedvezett. Nagy akarással és lelkesedéssel jól játszó ellenfelet győztünk le"* – nyilatkozta a mérkőzés után *Mészöly Kálmán.*

539.

CSEHSZLOVÁKIA–MAGYARORSZÁG 1-0 (0-0)

1980. április 30., Kassa, Új városi stadion, 35 000 néző. ***Vezette:*** Kasprzak (lengyel).

CSEHSZLOVÁKIA: Seman – J. Fiala, Ondrus, Jurkemik, Gögh – Kozák, Radimec, Panenka – M. Masny, Janecka, Nehoda.

MAGYARORSZÁG: KATZIRZ Béla *(Pécsi MSC, 7/-)* – PARÓCZAI Sándor *(Bp. Honvéd SE, 3/-)*, BÁLINT László *(FC Bruges, 62/2)*, GARABA Imre *(Bp. Honvéd SE, 1/-)*, TÓTH József *(Újpesti Dózsa SC, 31/-)* – PÁL József *(Bp. Honvéd SE, 6/-)*, NYILASI Tibor *(Ferencvárosi TC, 33/17)*, ZOMBORI Sándor *(Vasas SC, 26/3)* – FAZEKAS László *(Újpesti Dózsa SC, 77/19)*, TÖRŐCSIK András *(Újpesti Dózsa SC, 19/9)*, VÁRADY Béla *(Vasas SC, 33/12)*. ***Szövetségi kapitány:*** Lakat Károly dr. (6).

Csere: Jurkemik helyett Vojácek a 46., M. Masny helyett Vízek a 46., Nyilasi Tibor helyett KOVÁCS István *(Tatabányai Bányász SC, 10/1)* a 63., J. Fiala helyett Barmos a 63. percben.

Gólszerző: Nehoda a 73. percben.

Tizenegy év után sikerült újra győzni a csehszlovák válogatottnak a magyar csapat ellen. A mérkőzés összképe alapján a lendületesebb futballt játszó csehszlovák együttes rászolgált a minimális különbségű győzelemre. *„Csak a védelem játékával vagyok elégedett* – nyilatkozta a találkozó után *dr. Lakat Károly* szövetségi kapitány –, *támadójátékunk azonban sok kívánnivalót hagy maga után, elsősorban a csatárok teljesítménye volt gyenge. Nem érdemeltünk vereséget, hiszen a csehszlovák gól teljesen szabálytalan körülmények között született."*

Furcsa módon nem a csehszlovákoktól Kassán, hanem a korábban Prágában elszenvedett vereség vezetett a szövetségi kapitány és az MLSZ szakításához. Történt ugyanis, hogy a *dr. Lakat Károly* (és *Mészöly Kálmán)* által irányított olimpiai csapat 3-2 arányú vereséget szenvedett Csehszlovákia olimpiai válogatottjától, s nem jutott ki a moszkvai olimpiára. (A ki-ki mérkőzésen már a döntetlen is elég lett volna az olimpiai részvételhez.) A fiaskó után a sajtó egyhangúlag követelte a szövetségi kapitány eltávolítását. Az MLSZ illetékesei azonban óvatosak voltak, s jó magyar szokás szerint átmeneti megoldást hoztak: *„Pénteken* (1980. május 30-án – A szerkesztő) *kora délután sajtótájékoztatót tartottak a Magyar Labdarúgó-szövetségben. Szepesi György elnök nyitotta meg az összejövetelt, s közölte, hogy a következő két hazai válogatott mérkőzésre, tehát a Skócia és Ausztria elleni találkozóra a szövetség elnökségének felkérésére Mészöly Kálmán készíti fel a magyar válogatottat".*

A *„Szőke Szikla"* élt a lehetőséggel: irányításával a magyar válogatott hazai környezetben legyőzte Skócia csapatát, és döntetlenre végzett Ausztria gárdájával. Ez után már nem volt kétséges a fiatal szakvezető kinevezése, mely 1980. június 8-án MTI-hír formájában látott napvilágot: *„Az OTSH elnöke az MLSZ javaslatára dr. Lakat Károlyt – egyetértésével – 1980. július 1-jétől felmenti a labdarúgó szövetségi kapitányi tisztsége alól és Mészöly Kálmánt bízza meg a kapitányi teendők ellátásával. Kovács Ferenc, az MLSZ szakfelügyelője is távozik hivatalából, helyét Mezey György, az MTK-VM jelenlegi edzője foglalja el."*

540.

MAGYARORSZÁG–SKÓCIA 3-1 (1-0)

1980. május 31., Budapest, Népstadion, 10 000 néző. ***Vezette:*** Baumann (svájci).

MAGYARORSZÁG: MÉSZÁROS Ferenc *(Vasas SC, 16/-)* – PARÓCZAI Sándor *(Bp. Honvéd SE, 4/-)*, BÁLINT László *(FC Bruges, 63/2)*, GARABA Imre *(Bp. Honvéd SE, 2/-)*, TÓTH József *(Újpesti Dózsa SC, 32/-)* – PÁSZTOR József *(Békéscsabai ESSC, 3/-)*, KEREKI Zoltán *(Zalaegerszegi TE, 33/7)*, NYILASI Tibor *(Ferencvárosi TC, 34/17)*, CSONGRÁDI Ferenc *(Videoton SC, 7/-)* – KISS László *(Vasas SC, 5/-)*, TÖRŐCSIK András *(Újpesti Dózsa SC, 20/11)*. ***Szövetségi edző:*** Mészöly Kálmán (1).

SKÓCIA: Rough – McGrain, Miller, McLeish, Dawson – Dalglish, Weir, Gemmill, Narey – Brazil, Archibald.

Csere: Brazil helyett Strachan a 46., Paróczai Sándor helyett SZÁNTÓ Gábor *(Diósgyőri VTK, 4/-)* a 63., Kiss László helyett ESTERHÁZY Márton *(Bp. Honvéd SE, 1/-)* a 68. percben.

Gólszerző: Törőcsik András a 6., Törőcsik András a 69., Archibald a 75., Kereki Zoltán a 76. percben.

A magyar csapat *Törőcsik* sziporkázó játékával könnyedén győzte le a fáradt benyomást keltő skót együttest. A találkozó után *Mészöly Kálmán,* a válogatott edzője a következőket nyilatkozta: *„A biztos győzelmen túl annak örülök leginkább, hogy a csapat az első perctől az utolsóig határtalan odaadással, fegyelmezetten játszott. Az első félidőben voltak szakaszai a játéknak, amikor – főként Gemmillt illetően – kissé lazán fogtunk embert, de a második félidőben már ezt is sikerült megoldanunk."*

541.

MAGYARORSZÁG–AUSZTRIA 1-1 (1-0)

1980. június 4., Budapest, Népstadion, 30 000 néző. ***Vezette:*** Lattanzi (olasz).

MAGYARORSZÁG: MÉSZÁROS Ferenc *(Vasas SC, 17/-)* – PARÓCZAI Sándor *(Bp. Honvéd SE, 5/-)*, BÁLINT László *(FC Bruges, 64/2)*, GARABA Imre *(Bp. Honvéd SE, 3/-)*, TÓTH József *(Újpesti Dózsa SC, 33/-)* – PÁSZTOR József *(Békéscsabai ESSC, 4/-)*, KEREKI Zoltán *(Zalaegerszegi TE, 34/7)*, NYILASI Tibor *(Ferencvárosi TC, 35/17)*, CSONGRÁDI Ferenc *(Videoton SC, 8/-)* – KISS László *(Vasas SC, 6/1)*, TÖRŐCSIK András *(Újpesti Dózsa SC, 21/11)*. ***Szövetségi edző:*** Mészöly Kálmán (2).

AUSZTRIA: F. Koncilia – Pospischil, Obermayer, H. Weber, Zuenelli – Hattenberger, Prohaska, W. Kreuz, Jara – Schachner, Krankl.

Csere: Pospischil helyett Pregesbauer a 46., Schachner helyett Steinkogler a 46., Kiss László helyett ESTERHÁZY Márton *(Bp. Honvéd SE, 2/-)* a 60., Csongrádi Ferenc helyett KUTI László *(Dunaújvárosi Kohász SE, 7/1)* a 64., Hattenberger helyett Pichler a 67., Nyilasi Tibor helyett SOÓS István *(Zalaegerszegi TE, 1/-)* a 76., Prohaska helyett Jurtin a 85. percben.

Gólszerző: Kiss László a 13., Jara a 75. percben.

A mérkőzés kezdőrúgását minden idők egyik legjobb labdarúgója, *Edson Arantes do Nascimento*, azaz *Pelé* végezte el. Az első tíz percben az 50. válogatottságát ünneplő *Krankl* „kábította el" a magyar védelmet, mégis *Kiss László* fejesgóljával a magyar csapat szerzett vezetést. A folytatásban a vendégek kerültek fölénybe, melynek eredményeként *Jara* egyenlített. A végén eredménytelenül hajrázott a magyar gárda.

542.

MAGYARORSZÁG–SVÉDORSZÁG 2-0 (0-0)

1980. augusztus 20., Budapest, Népstadion, 20 000 néző. ***Vezette:*** Linemayr (osztrák).

MAGYARORSZÁG: KATZIRZ Béla *(Pécsi MSC, 8/-)* – PARÓCZAI Sándor *(Bp. Honvéd SE, 6/-)*, BÁLINT László *(FC Bruges, 65/2)*, GARABA Imre *(Bp. Honvéd SE, 4/-)*, TÓTH József *(Újpesti Dózsa SC, 34/-)* – PÁSZTOR József *(Békéscsabai ESSC, 5/-)*, NYILASI Tibor *(Ferencvárosi TC, 36/17)*, BURCSA Győző *(Videoton SC, 2/1)*, CSONGRÁDI Ferenc *(Videoton SC, 9/-)* – KISS László *(Vasas SC, 7/1)*, ESTERHÁZY Márton *(Bp. Honvéd SE, 3/-)*. ***Szövetségi kapitány:*** Mészöly Kálmán (3).

SVÉDORSZÁG: Wernersson – Arvidsson, Bild, Fredriksson, L. Gustavsson – P. Nilsson, Nordgren, J. Gustavsson – T. Nilsson, Sjöberg, Erlandsson.

Csere: Garaba Imre helyett KEREKI Zoltán *(Zalaegerszegi TE, 35/7)* a 46., Esterházy Márton helyett BODONYI Béla *(Bp. Honvéd SE, 2/-)* az 58., Csongrádi Ferenc helyett KUTI László *(Bp. Honvéd SE, 8/1)* az 58., Nordgren helyett Tord Holmgren a 60. percben.

Gólszerző: Bild (öngól) a 73., Burcsa Győző a 80. percben.

Mészöly Kálmán szövetségi kapitány a találkozó előtt változtatott az összeállításon: kihagyta a kezdő csapatból a súlyfelesleggel küzködő *Törőcsiket.* A mérkőzésen végig a magyar csapat diktálta az iramot, nyomasztó fölényben játszott, rengeteg gólhelyzetet kidolgozott, de ezeket a csatárok rendre elpuskázták. Végül *Bálint* unta meg a csatárok tehetetlenségét, 25 méterről kapura suhintotta a labdát, mely *Bild* lábán irányt változtatva vágódott a hálóba. *Burcsa* gólja már csak bebiztosította a győzelmet.

543.

MAGYARORSZÁG–SZOVJETUNIÓ 1-4 (1-2)

1980. augusztus 27., Budapest, Népstadion, 20 000 néző. ***Vezette:*** Vlajics (jugoszláv).

MAGYARORSZÁG: KATZIRZ Béla *(Pécsi MSC, 9/-)* – PARÓCZAI Sándor *(Bp. Honvéd SE, 7/-)*, KOCSIS István *(Bp. Honvéd SE, 16/-)*, GARABA Imre *(Bp. Honvéd SE, 5/-)*, TÓTH József *(Újpesti Dózsa SC, 35/-)* – PÁSZTOR József *(Békéscsabai ESSC, 6/1)*, NYILASI Tibor *(Ferencvárosi TC, 37/17)*, BURCSA Győző *(Videoton SC, 3/1)*, CSONGRÁDI Ferenc *(Videoton SC, 10/-)* – KISS László *(Vasas SC, 8/1)*, TÖRŐCSIK András *(Újpesti Dózsa SC, 22/11)*. ***Szövetségi kapitány:*** Mészöly Kálmán (4).

SZOVJETUNIÓ: Daszajev – Szulakvelidze, Higyijatullin, Csivadze, Romancev – Burjak, Besszonov, Gavrilov, Savlo – Andrejev, Blohin.

Csere: Csongrádi Ferenc helyett KUTI László *(Bp. Honvéd SE, 9/1)* a 39., Kiss László helyett BODONYI Béla *(Bp. Honvéd SE, 3/-)* az 55., Garaba Imre helyett KEREKI Zoltán *(Zalaegerszegi TE, 36/7)* az 57., Savlo helyett Oganeszjan a 66., Andrejev helyett Rogyionov a 84. percben.

Gólszerző: Pásztor József a 2., Blohin a 34., Szulakvelidze a 43., Burjak a 82., Rogyionov a 86. percben.

Hosszú idő után visszakerült a válogatottba *Kocsis István – Bálintot* nem engedték el Belgiumból –, és *Törőcsik András* is „kegyelmet kapott". Parádésan kezdődött a találkozó: már a második percben *Pásztor* révén vezetést szerzett a magyar csapat. A gól után fokozatosan visszaesett a magyar együttes, s a sokat futó szovjet csapat szinte tetszés szerint érte el góljait.

544.

MAGYARORSZÁG–SPANYOLORSZÁG 2-2 (1-1)

1980. szeptember 24., Budapest, Népstadion, 15 000 néző. ***Vezette:*** Marko (csehszlovák).

MAGYARORSZÁG: KATZIRZ Béla *(Pécsi MSC, 10/-)* – PARÓCZAI Sándor *(Bp. Honvéd SE, 8/-)*, BÁLINT László *(FC Bruges, 66/2)*, KEREKI Zoltán *(Zalaegerszegi TE, 37/7)*, VARGA József *(Bp. Honvéd SE, 1/-)* – PÁSZTOR József *(Békéscsabai ESSC, 7/1)*, NYILASI Tibor *(Ferencvárosi TC, 38/17)*, DAJKA László *(Bp. Honvéd SE, 1/-)* – BODONYI Béla *(Bp. Honvéd SE, 4/1)*, KISS László *(Vasas SC, 9/2)*, NAGY László *(Újpesti Dózsa SC, 25/7)*. ***Szövetségi kapitány:*** Mészöly Kálmán (5).

SPANYOLORSZÁG: Arconada – Celayeta, Alesanco, Migueli, Gordillo – Joaquín, M. Alonso, Zamora – Morán, Satrústegui, Juanito.

Csere: Nagy László helyett PÖLÖSKEI Gábor *(Rába ETO SK, 1/-)* a 12., Nyilasi Tibor helyett CSONGRÁDI Ferenc *(Videoton SC, 11/-)* a 46., Morán helyett Dani a 60., Kiss László helyett ESTERHÁZY Márton *(Bp. Honvéd SE, 4/-)* a 68., Pásztor József helyett BURCSA Győző *(Videoton SC, 4/1)* a 78. percben.

Gólszerző: Juanito a 4., Kiss László a 10., Bodonyi Béla a 47., Satrústegui a 68. percben.

Ötvenöt esztendeje járt utoljára Magyarországon a spanyol válogatott, ennek ellenére kevesen voltak kíváncsiak a találkozóra. A három újonccal felálló magyar csapat sokáig jól tartotta magát a sokat futó, technikailag képzett spanyolokkal szemben, sőt, a második félidőben 21 percig vezetett is. *„Ez a találkozó rávilágított arra, hogy mindenekelőtt erőnléti hiányosságainkat kell bepótolnunk"* – nyilatkozta *Mészöly Kálmán.*

545.

AUSZTRIA–MAGYARORSZÁG 3-1 (2-0)

1980. október 8., Bécs, Práter-stadion, 8000 néző. ***Vezette:*** Eriksson (svéd).

AUSZTRIA: Feurer – Dihanich, Obermayer, Pezzey, Mirnegg – Hattenberger, Prohaska, Jara – Welzl, Krankl, Keglevits.

MAGYARORSZÁG: MÉSZÁROS Ferenc *(Vasas SC, 18/-)* – PARÓCZAI Sándor *(Bp. Honvéd SE, 9/-)*, KEREKES Attila *(Békéscsabai ESSC, 6/-)*, KARDOS József *(Újpesti Dózsa SC, 1/-)*, VARGA József *(Bp. Honvéd SE, 2/-)* – PÁSZTOR József *(Békéscsabai ESSC, 8/1)*, NYILASI Tibor *(Ferencvárosi TC, 39/17)*, DAJKA László *(Bp. Honvéd SE, 2/-)* – BODONYI Béla *(Bp. Honvéd SE, 5/2)*, KISS László *(Vasas SC, 10/2)*, POLOSKEI Gábor *(Rába ETO SK, 2/-)*. ***Szövetségi kapitány:*** Mészöly Kálmán (6).

Csere: Kiss László helyett SZÁNTÓ Gábor *(Diósgyőri VTK, 5/-)* a 46., Pásztor József helyett ESTERHÁZY Márton *(Bp. Honvéd SE, 5/-)* a 60., Hattenberger helyett Baumeister a 76. percben.

Gólszerző: Welzl a 20., Keglevits a 30., Bodonyi Béla a 81., Keglevits a 86. percben.

Az esőáztatta, mély talajon a magyar védők és középpályások nemigen tudták tartani az osztrák csatársort (különösen a két szélső, *Welzl* és *Keglevits* volt elemében), s már fél óra elteltével 2-0-ra vezettek a vendéglátók. Szünet után a „sógorok" visszafogták a tempót, ám a szárnyaszegett magyar támadók nem állították nehéz feladat elé az újonc osztrák kapust. *Bodonyi* ugyan szépített, de azonnal jöbb a válasz: a Rapid 19 éves játékosa, *Keglevits* újra kettőre növelte csapata előnyét.

546.

NDK–MAGYARORSZÁG 2-0 (2-0)

1980. november 18., Halle, Kurt Wabbel-stadion, 14 000 néző. ***Vezette:*** Mathias (osztrák).

NDK: Grapenthin – Kische, Trieloff, Weise – M. Müller, Weber, Liebers, Häfner – Trocha, Streich, Kotte.

MAGYARORSZÁG: MÉSZÁROS Ferenc *(Vasas SC, 19/-)* – SZÁNTÓ Gábor *(Diósgyőri VTK, 6/-)*, KEREKES Attila *(Békéscsabai ESSC, 7/-)*, GARABA Imre *(Bp. Honvéd SE, 6/-)*, TÓTH József *(Újpesti Dózsa SC, 36/-)* – TATÁR György *(Diósgyőri VTK, 11/5)*, NYILASI Tibor *(Ferencvárosi TC, 40/17)*, KARDOS József *(Újpesti Dózsa SC, 2/-)*, DAJKA László *(Bp. Honvéd SE, 3/-)* – KISS László *(Vasas SC, 11/2)*, TÖRŐCSIK András *(Újpesti Dózsa SC, 23/11)*. ***Szövetségi kapitány:*** Mészöly Kálmán (7).

Csere: Garaba Imre helyett BARANYI Sándor *(Videoton SC, 1/-)* a 46., Kiss László helyett PÁSZTOR József *(Békéscsabai ESSC, 9/1)* a 46., Kotte helyett Hoffmann a 85., Weber helyett Pommerenke a 87. percben.

Gólszerző: Trocha a 28., Streich a 32. percben.

Garaba Imre és *Törőcsik András* visszakerült a kezdő tizenegybe, utóbbi az első félidőben sokat „táncolt", *Nyilasi* is megkeverte néhányszor a hazai védelmet, ám gólt egyikük sem tudott rúgni. Helyettük védelmi hibák után az újonc *Trocha* és *Streich* fogadhatta társai gratulációját. A szünet után egyre inkább elfáradt a magyar csapat, s a gyorsabban, lendületesebben és harcosabban játszó német együttes biztosan tartotta meg kétgólos előnyét.

547.

SPANYOLORSZÁG–MAGYARORSZÁG 0-3 (0-1)

1981. április 15., Valencia, Luis Casanova-stadion, 25 000 néző. ***Vezette:*** Lambert (francia).

SPANYOLORSZÁG: Arconada – Camacho, Maceda, Tendillo, Gordillo – Joaquím, Solsona, Victor – Juanito, Satrústegui, Marcos Alonso.

MAGYARORSZÁG: KATZIRZ Béla *(Pécsi MSC, 11/-)* – MARTOS Győző *(Volán SC, 19/-)*, BÁLINT László *(FC Bruges, 67/2)*, GARABA Imre *(Bp. Honvéd SE, 7/-)*, TÓTH József *(Újpesti Dózsa SC, 37/-)* – MÜLLER Sándor *(RFC Antwerp, 6/-)*, NYILASI Tibor *(Ferencvárosi TC, 41/18)*, MUCHA József *(Ferencvárosi TC, 4/-)* – FAZEKAS László *(RFC Antwerp, 78/19)*, KISS László *(Vasas SC, 12/3)*, IZSÓ Ignác *(Vasas SC, 2/-)*. ***Szövetségi kapitány:*** Mészöly Kálmán (8).

Csere: Satrústegui helyett Santillana a 46., Victor helyett López Ufarte a 62., Marcos Alonso helyett Saura a 62., Mucha József helyett VARGA József *(Bp. Honvéd SE, 3/-)* a 70., Fazekas László helyett BODONYI Béla *(Bp. Honvéd SE, 6/3)* a 77. percben.

Gólszerző: Kiss László a 31., Bodonyi Béla a 84., Nyilasi Tibor a 90. percben.

Szinte senki sem gondolta, hogy a magyar csapat udvariatlan vendégnek bizonyul Valenciában, s fölényes győzelmet arat. A spanyolok a találkozó elején lebecsülték ellenfelüket. Erre két okuk is volt: egyrészt a magyar válogatott még soha nem nyert ellenük, másrészt korábban 2-1-re legyőzték az angol válogatottat a Wembley-stadionban. *Kiss* első gólja után a spanyolok fokozták az iramot, de meglepetésre a magyar csapat felvette a gyors tempót, s a találkozó végén újabb két gólt rúgott.

548.

SVÁJC–MAGYARORSZÁG 2-2 (1-1)

Világbajnoki selejtező, Európa, 4. csoport (12. világbajnokság – Spanyolország), 1981. április 28., Luzern, Allmend-stadion, 24 000 néző. ***Vezette:*** Foote (skót).

SVÁJC: Burgener – Herbert Hermann, Zappa, Egli, Heinz Hermann – Wehrli, Barberis, Botteron, Scheiwiler – Sulser, Elsener.

MAGYARORSZÁG: MÉSZÁROS Ferenc *(Vasas SC, 20/-)* – MARTOS Győző *(Volán SC, 20/-)*, BÁLINT László *(FC Bruges, 68/3)*, GARABA Imre *(Bp. Honvéd SE, 8/-)*, TÓTH József *(Újpesti Dózsa SC, 38/-)* – MÜLLER Sándor *(RFC Antwerp, 7/1)*, CSAPÓ Károly *(Tatabányai Bányász SC, 14/1)*, MUCHA József *(Ferencvárosi TC, 5/-)* – FAZEKAS László *(RFC Antwerp, 79/19)*, TÖRŐCSIK András *(Újpesti Dózsa SC, 24/11)*, KISS László *(Vasas SC, 13/3)*. ***Szövetségi kapitány:*** Mészöly Kálmán (9).

Csere: Csapó Károly helyett SZÁNTÓ Gábor *(Diósgyőri VTK, 7/-)* a 75., Scheiwiler helyett Zwicker a 78., Müller Sándor helyett VARGA József *(Bp. Honvéd SE, 4/-)* a 81. percben.

Gólszerző: Sulser a 31., Bálint László a 45., Sulser a 47., Müller Sándor (11-esből) a 64. percben.

Kiállítva: Heinz Hermann a 84. percben.

A találkozó előtt *Mészöly Kálmán* kénytelen volt változtatni az előre megadott összeállításon, ugyanis *Nyilasi* belázasodott, s nem vállalhatta a játékot; helyét *Csapó* foglalta el. A magyar csapat közel sem játszott olyan jól, mint a spanyolok ellen, ám a céltudatos játékot játszó svájci gárda ellen sikerült kétszer is vesztes pozícióból döntetlenre hozni az eredményt.

549.

MAGYARORSZÁG–ROMÁNIA 1-0 (1-0)

Világbajnoki selejtező, Európa, 4. csoport (12. világbajnokság – Spanyolország), 1981. május 13., Budapest, Népstadion, 60 000 néző. ***Vezette:*** Ponnet (belga).

MAGYARORSZÁG: KATZIRZ Béla *(Pécsi MSC, 12/-)* – MARTOS Győző *(Volán SC, 21/-)*, BÁLINT László *(FC Bruges, 69/3)*, GARABA Imre *(Bp. Honvéd SE, 9/-)*, TÓTH József *(Újpesti Dózsa SC, 39/-)* – MÜLLER Sándor *(RFC Antwerp, 8/1)*, NYILASI Tibor *(Ferencvárosi TC, 42/18)*, VARGA József *(Bp. Honvéd SE, 5/-)* – FAZEKAS László *(RFC Antwerp, 80/20)*, KISS László *(Vasas SC, 14/3)*, TÖRŐCSIK András *(Újpesti Dózsa SC, 25/11)*. ***Szövetségi kapitány:*** Mészöly Kálmán (10).

ROMÁNIA: Iordache – Negrila, Stefanescu, Tilihoi, Munteanu II – Stoica, Beldeanu, Iordanescu, Balaci – Crisan, Camataru.

Csere: Iordanescu helyett M. Raducanu a 68., Kiss László helyett BODONYI Béla *(Bp. Honvéd SE, 7/3)* a 74., Müller Sándor helyett SZÁNTÓ Gábor *(Diósgyőri VTK, 8/-)* a 78. percben.

Gólszerző: Fazekas László a 18. percben.

A világbajnoki selejtezők során a vendégek három pontot szereztek Angliától, s ez tiszteletet parancsol... A magyar csapat vezetői tudták: csak az a gárda reménykedhet a világbajnoki részvételben, amelyik a hazai mérkőzéseit megnyeri, és idegenben is pontot szerez. Az utóbbi Luzernben sikerült, hazai pályán viszont nem volt mese, győzni kellett. Az első félidőben a magyar csapat támadásai veszélyesek voltak, s a vezetést is sikerült megszerezni. Szünet után a vendégek óriási erőfeszítéseket tettek az egyenlítés érdekében, de a magyar védelem *Katzirzzal* az élen mindent hárított.

550.

NORVÉGIA–MAGYARORSZÁG 1-2 (0-0)

Világbajnoki selejtező, Európa, 4. csoport (12. világbajnokság – Spanyolország), 1981. május 20., Oslo, Ullevål-stadion, 23 000 néző. ***Vezette:*** Moffatt (észak-ír).

NORVÉGIA: Abrahamsen – Berntsen, Kordahl, Ås, Pedersen – Hareide, Lund, Økland, Giske – P. Jacobsen, Thoresen.

MAGYARORSZÁG: KATZIRZ Béla *(Pécsi MSC, 13/-)* – MARTOS Győző *(Volán SC, 22/-)*, KEREKES Attila *(Békéscsabai ESSC, 8/-)*, GARABA Imre *(Bp. Honvéd SE, 10/-)*, TÓTH József *(Újpesti Dózsa SC, 40/-)* – MÜLLER Sándor *(RFC Antwerp, 9/1)*, NYILASI Tibor *(Ferencvárosi TC, 43/18)*, VARGA József *(Bp. Honvéd SE, 6/-)* – FAZEKAS László *(RFC Antwerp, 81/20)*, KISS László *(Vasas SC, 15/5)*, TÖRŐCSIK András *(Újpesti Dózsa SC, 26/11)*. ***Szövetségi kapitány:*** Mészöly Kálmán (11).

Csere: Törőcsik András helyett BODONYI Béla *(Bp. Honvéd SE, 8/3)* a 66., Hareide helyett Davidsen a 82., Berntsen helyett Mathisen a 84. percben.

Gólszerző: Thoresen az 57., Kiss László a 77., Kiss László a 79. percben.

A félidő elején a magyar csapat, várva a norvég rohamokat, okosan lassította a játékot. A norvég rohamok azonban elmaradtak, s mindez azt eredményezte, hogy könnyed játszadozással telt el az első játékrész. Szünet után átvette a játék irányítását a norvég csapat, melynek eredményeként a vezetést is megszerezte. A bekapott gól felrázta a magyar csapatot, támadni kezdett, s *Fazekas* érvénytelen gólja után *Kiss László* pazar alakításaival két perc alatt megszerezte a győzelmet. *„Nagy bravúrral, remek küzdőképességgel fordítottuk meg a mérkőzést* – mondta a mérkőzés után *Mészöly Kálmán. – Az újabb két pont birtokában nyugodtan várhatjuk az angolokat."*

551.

MAGYARORSZÁG–ANGLIA 1-3 (1-1)

Világbajnoki selejtező, Európa, 4. csoport (12. világbajnokság – Spanyolország), 1981. június 6., Budapest, Népstadion, 68 000 néző. ***Vezette:*** Casarin (olasz).

MAGYARORSZÁG: KATZIRZ Béla *(Pécsi MSC, 14/-)* – MARTOS Győző *(Volán SC, 23/-)*, BÁLINT László *(FC Bruges, 70/3)*, GARABA Imre *(Bp. Honvéd SE, 11/1)*, VARGA József *(Bp. Honvéd SE, 7/-)* – MÜLLER Sándor *(RFC Antwerp, 10/1)*, NYILASI Tibor *(Ferencvárosi TC, 44/18)*, MUCHA József *(Ferencvárosi TC, 6/-)* – FAZEKAS László *(RFC Antwerp, 82/20)*, TÖRŐCSIK András *(Újpesti Dózsa SC, 27/11)*, KISS László *(Vasas SC, 16/5)*. ***Szövetségi kapitány:*** Mészöly Kálmán (12).

ANGLIA: Clemence – Neal, Thompson, Watson, Mills – Coppel, McDermott, Robson, Brooking – Mariner, Keegan.

Csere: Müller Sándor helyett KOMJÁTI András *(Vasas SC, 1/-)* az 55., Fazekas László helyett BODONYI Béla *(Bp. Honvéd SE, 9/3)* a 62., Brooking helyett Wilkins a 73. percben.

Gólszerző: Brooking a 19., Garaba Imre a 45., Brooking a 60., Keegan (11-esből) a 73. percben.

A félidő közepén elég volt egy villanás a vendégek részéről, és *Brooking* vezetéshez juttatta csapatát. A bekapott gól után a magyarok fejetlenül támadni kezdtek, az angol kapu elé ívelgették a labdákat, melyeket a kiválóan fejelő angol védők azonnal „visszaküldtek a feladóhoz". Ennek ellenére *Garaba* egyenlíteni tudott. Szünet után bebiztosította győzelmét az angol csapat: először *Brooking* távoli bombája után a labda beszorult a háló és a hálótartó vas közé, majd *Keegan* büntetője került a hálóba.

552.

ROMÁNIA–MAGYARORSZÁG 0-0

Világbajnoki selejtező, Európa, 4. csoport (12. világbajnokság – Spanyolország), 1981. szeptember 23., Bukarest, Augusztus 23.-stadion, 75 000 néző. ***Vezette:*** Linemayr (osztrák).

ROMÁNIA: Cristian – Negrila, Stefanescu, Sames, Munteanu II – Stoica, Beldeanu, Iordanescu – Crisan, Camataru, Balaci.

MAGYARORSZÁG: MÉSZÁROS Ferenc *(Sporting CP, 21/-)* – MARTOS Győző *(Waterschei FC, 24/-)*, BÁLINT László *(FC Toulouse, 71/3)*, GARABA Imre *(Bp. Honvéd SE, 12/1)*, TÓTH József *(Újpesti Dózsa SC, 41/-)* – SALLAI Sándor *(Debreceni MVSC, 1/-)*, NYILASI Tibor *(Ferencvárosi TC, 45/18)*, RAB Tibor *(Ferencvárosi TC, 15/-)* – FAZEKAS László *(RFC Antwerp, 83/20)*, TÖRŐCSIK András *(Újpesti Dózsa SC, 28/11)*, KISS László *(Vasas SC, 17/5)*. ***Szövetségi kapitány:*** Mészöly Kálmán (13).

Csere: Kiss László helyett MÜLLER Sándor *(Hércules Alicante, 11/1)* az 51., Törőcsik András helyett CSAPÓ Károly *(Tatabányai Bányász SC, 15/1)* a 61., Crisan helyett Cimpeanu a 64., Beldeanu helyett Ticleanu a 75. percben.

A találkozó előtt *Mészöly Kálmán* az újonc *Sallai Sándort* a kezdő tizenegybe jelölte azzal a feladattal, hogy próbálja meg semlegesíteni *Iordanescut,* a román csapat karmesterét. A fiatal debreceni játékos kiválóan oldotta meg a feladatát, követő emberfogással teljesen kikapcsolta a románok irányítóját – így a szárnyaszegett román támadások nem sok veszélyt jelentettek a magyar kapura. *„Támadóink kritikán aluli játékot nyújtottak"* – summázta véleményét *Valentin Stanescu* román szövetségi kapitány.

553.

MAGYARORSZÁG–SVÁJC 3-0 (1-0)

Világbajnoki selejtező, Európa, 4. csoport (12. világbajnokság – Spanyolország), 1981. október 14., Budapest, Népstadion, 65 000 néző. ***Vezette:*** Talat (török).

MAGYARORSZÁG: MÉSZÁROS Ferenc *(Sporting CP, 22/-)* – SZÁNTÓ Gábor *(Ferencvárosi TC, 9/-)*, KEREKES Attila *(Békéscsabai ESSC, 9/-)*, GARABA Imre *(Bp. Honvéd SE, 13/1)*, TÓTH József *(Újpesti Dózsa SC, 42/-)* – SALLAI Sándor *(Debreceni MVSC, 2/-)*, NYILASI Tibor *(Ferencvárosi TC, 46/20)*, MÜLLER Sándor *(Hércules Alicante, 12/1)* – FAZEKAS László *(RFC Antwerp, 84/21)*, TÖRŐCSIK András *(Újpesti Dózsa SC, 29/11)*, KISS László *(Vasas SC, 18/5)*. ***Szövetségi kapitány:*** Mészöly Kálmán (14).

SVÁJC: Burgener – Lüdi, Zappa, Egli, Herbert Hermann – Wehrli, Barberis, Botteron, Heinz Hermann – Elsener, Sulser.

Csere: Elsener helyett Elia az 36., Kiss László helyett KEREKES György *(Debreceni MVSC, 1/-)* a 65., Barberis helyett Lüthi a 70. percben.

Gólszerző: Nyilasi Tibor a 23., Nyilasi Tibor az 50., Fazekas László az 59. percben.

A svájci csapat bizakodva érkezett Budapestre, ugyanis néhány nappal korábban Bukarestben 2-1 arányban legyőzték a román válogatottat. Győzelmük esetén, még a csoportelsőségre is pályázhatnak. A magyar csapat hamar lehűtötte a helvétek reményeit, a középpályások már a felezővonalnál lekapcsolták a vendégek támadásait, s az ebből indított támadások után egyre több helyzetet dolgoztak ki *Burgener* kapuja előtt. A vezető gól sem késett sokáig. Szünet után egyre nagyobb fölényben játszott a magyar csapat, s újabb két gólt rúgva biztosan szerezte meg a mérkőzés két pontját.

554.

MAGYARORSZÁG–NORVÉGIA 4-1 (1-1)

Világbajnoki selejtező, Európa, 4. csoport (12. világbajnokság – Spanyolország), 1981. október 31., Budapest, Népstadion, 68 000 néző. ***Vezette:*** Sostarics (jugoszláv).

MAGYARORSZÁG: MÉSZÁROS Ferenc *(Sporting CP, 23/-)* – MARTOS Győző *(Waterschei FC, 25/-)*, BÁLINT László *(FC Toulouse, 72/4)*, GARABA Imre *(Bp. Honvéd SE, 14/1)*, TÓTH József *(Újpesti Dózsa SC, 43/-)* – MÜLLER Sándor *(Hércules Alicante, 13/1)*, NYILASI Tibor *(Ferencvárosi /TC, 47/20)*, SALLAI Sándor *(Debreceni MVSC, 3/-)* – FAZEKAS László *(RFC Antwerp, 85/22)*, TÖRŐCSIK András *(Újpesti Dózsa SC, 30/11)*, KISS László *(Vasas SC, 19/7)*. ***Szövetségi kapitány:*** Mészöly Kálmán (15).

NORVÉGIA: Antonsen – Pedersen, Berntsen, Grønlund, Grøndalen – Davidsen, Giske, T. Jacobsen, Lund – P. Jacobsen, Refvik.

Csere: Müller Sándor helyett CSAPÓ Károly *(Tatabányai Bányász SC, 16/1)* a 69., Giske helyett Mathisen a 71. percben.

Gólszerző: Bálint László a 12., Lund a 35., Kiss László a 60., Fazekas László a 79., Kiss László a 85. percben.

A találkozó előtt egyszerű volt a képlet: ha a magyar csapat győz, első helyen végez a csoportban, ha veszít... arra jobb még rá sem gondolni. Drámai küzdelmet hozott az első félidő, a norvégok keményen védekeztek, s olykor veszélyesen támadtak. Szünet után tovább folyt a kemény csata. A 60. percben *Mészöly Kálmán* a lábát fájlaló *Kisst* le akarta cserélni, *Izsó* már a partvonal mellett állt, amikor az „oslói hős" gólt fejelt. A magyar vezető gól után összeroppant a norvég csapat...

555.

ANGLIA–MAGYARORSZÁG 1-0 (1-0)

Világbajnoki selejtező, Európa, 4. csoport (12. világbajnokság – Spanyolország), 1981. november 18., London, Wembley-stadion, 92 000 néző. ***Vezette:*** Konrath (francia).

ANGLIA: Shilton – Neal, Thompson, Mills – Coppel, McDermott, Robson, Martin, Brooking – Mariner, Keegan.

MAGYARORSZÁG: MÉSZÁROS Ferenc *(Sporting CP, 24/-)* – MARTOS Győző *(Waterschei FC, 26/-)*, BÁLINT László *(FC Toulouse, 73/4)*, GARABA Imre *(Bp. Honvéd SE, 15/1)*, TÓTH József *(Újpesti Dózsa SC, 44/-)* – MÜLLER Sándor *(Hércules Alicante, 14/1)*, CSAPÓ Károly *(Tatabányai Bányász SC, 17/1)*, SALLAI Sándor *(Debreceni MVSC, 4/-)* – FAZEKAS László *(RFC Antwerp, 86/22)*, TOROCSIK András *(Újpesti Dózsa SC, 31/11)*, KISS László *(Vasas SC, 20/7)*. ***Szövetségi kapitány:*** Mészöly Kálmán (16).

Csere: Fazekas László helyett KEREKES György *(Debreceni MVSC, 2/-)* a 46., Coppel helyett Morley a 63., Csapó Károly helyett SZÁNTÓ Gábor *(Ferencvárosi TC, 10/-)* a 76. percben.

Gólszerző: Mariner a 16. percben.

Az angol csapatnak győzni kellett a döntőbe jutáshoz, s ezt a feladatot, ha nehezen is, de teljesítette. *„Úgy gondolom, emelt fővel hagyhatjuk el a Wembley-stadiont, hiszen itt a világ bármelyik válogatottja számíthat egy gól különbségű vereségre. Most veszítettünk, de megnyertünk egy egész éves izgalmas versenyt, csoportunkban az első helyen végeztünk!”* – nyilatkozta a találkozó után *Mészöly Kálmán.*

556.

ÚJ-ZÉLAND–MAGYARORSZÁG 1-2 (1-1)

1982. február 11., Auckland, Smart-stadion, 20 000 néző. ***Vezette:*** Malcome (új-zélandi).

ÚJ-ZÉLAND: Wilson – Hill, Almond, Adam, Elrick – MacKay, Cole, Boath, McClure – B. Turner, W. Rufer.

MAGYARORSZÁG: KAKAS László *(Ferencvárosi TC, 1/-)* – SZÁNTÓ Gábor *(Ferencvárosi TC, 11/-)*, RAB Tibor *(Ferencvárosi TC, 16/-)*, GARABA Imre *(Bp. Honvéd SE, 16/1)*, TÓTH József *(Újpesti Dózsa SC, 45/-)* – SALLAI Sándor *(Debreceni MVSC, 5/-)*, MOLDVÁN Miklós *(Nyíregyházi VSSC, 1/-)*, CSONGRÁDI Ferenc *(Videoton SC, 12/-)* – BODONYI Béla *(Bp. Honvéd SE, 10/4)*, IZSÓ Ignác *(Vasas SC, 3/1)*, PÖLÖSKEI Gábor *(Ferencvárosi TC, 3/-)*. ***Szövetségi kapitány:*** Mészöly Kálmán (17).

Csere: Moldván Miklós helyett TÖRŐCSIK András *(Újpesti Dózsa SC, 32/11)* a 70., Izsó Ignác helyett KISS László *(Vasas SC, 21/7)* a 70., McClure helyett Cresswell a 75., B. Turner helyett Malcomson a 82. percben.

Gólszerző: Izsó Ignác a 17., B. Turner (11-esből) a 44., Bodonyi Béla a 86. percben.

A világbajnokság évét a magyar csapat tengerentúli túrával kezdte, melynek keretében két hivatalos találkozóra is sor került olyan ellenféllel szemben, amellyel a magyar válogatott még sohasem találkozott. A mérkőzés előtt *John Adshead* új-zélandi szövetségi kapitány kijelentette: *„Nem lesz magyar rapszódia Aucklandban!"* Rapszódia valóban nem volt a városban, mert az új-zélandi gárda inkább kellemes edzőpartnernak bizonyult, mint komoly ellenfélnek. A győzelem nagyobb arányú is lehetett volna.

557.

ÚJ-ZÉLAND–MAGYARORSZÁG 1-2 (1-0)

1982. február 14., Christchurch, City-stadion, 20 000 néző. ***Vezette:*** Fleet (új-zélandi).

ÚJ-ZÉLAND: Van Hattum – Hill, Adam, Almond, Elrick – Cole, Bright, Simonson, McClure – B. Turner, W. Rufer.

MAGYARORSZÁG: KAKAS László *(Ferencvárosi TC, 2/-)* – SZÁNTÓ Gábor *(Ferencvárosi TC, 12/-)*, RAB Tibor *(Ferencvárosi TC, 17/-)*, GARABA Imre *(Bp. Honvéd SE, 17/1)*, VARGA József *(Bp. Honvéd SE, 8/-)* – SALLAI Sándor *(Debreceni MVSC, 6/-)*, MOLDVÁN Miklós *(Nyíregyházi VSSC, 2/-)*, CSONGRÁDI Ferenc *(Videoton SC, 13/-)* – BODONYI Béla *(Bp. Honvéd SE, 11/4)*, KISS László *(Vasas SC, 22/7)*, PÖLÖSKEI Gábor *(Ferencvárosi TC, 4/1)*. ***Szövetségi kapitány:*** Mészöly Kálmán (18).

Csere: Kiss László helyett IZSÓ Ignác *(Vasas SC, 4/2)* az 56., Moldván Miklós helyett NYILASI Tibor *(Ferencvárosi TC, 48/20)* az 57., Csongrádi Ferenc helyett VARADY Béla *(Vasas SC, 34/12)* a 62., Bright helyett MacKay a 65., Simonson helyett Malcomson a 72. percben.

Gólszerző: W. Rufer (11-esből) a 13., Pölöskei Gábor az 50., Izsó Ignác a 65. percben.

A találkozó előtt *Mészöly Kálmán* szövetségi kapitány az előző összecsapás tanulságait felhasználva arra hívta fel a játékosok figyelmét, hogy a kapu előtt bátrabban és célratörőbben játszanak. Ennek megfelelően a magyar csapat végigtámadta a mérkőzést, rengeteg helyzetet ki is dolgozott, ám a kapujuk elé tömörülő, hősiesen védekező új-zélandiak ellen mindössze két gólt tudott szerezni.

558.

MAGYARORSZÁG–AUSZTRIA 2-3 (0-1)

1982. március 24., Budapest, Népstadion, 50 000 néző. ***Vezette:*** Sostarics (jugoszláv).

MAGYARORSZÁG: MÉSZÁROS Ferenc *(Sporting CP, 25/-)* – MARTOS Győző *(Waterschei FC, 27/-)*, BÁLINT László *(FC Toulouse, 74/4)*, RAB Tibor *(Ferencvárosi TC, 18/-)*, TÓTH József *(Újpesti Dózsa SC, 46/-)* – MÜLLER Sándor *(Hércules Alicante, 15/1)*, NYILASI Tibor *(Ferencvárosi TC, 49/21)*, SALLAI Sándor *(Debreceni MVSC, 7/-)* – FAZEKAS László *(RFC Antwerp, 87/22)*, TÖRŐCSIK András *(Újpesti Dózsa SC, 33/11)*, PÖLÖSKEI Gábor *(Ferencvárosi TC, 5/1)*. ***Szövetségi kapitány:*** Mészöly Kálmán (19).

AUSZTRIA: F. Koncilia – Dihanich, Obermayer, Pezzey, Degeorgi – Prohaska, Hattenberger, Jara, Hintermaier – Schachner, Krankl.

Csere: Prohaska helyett Gasselich a 46., Müller Sándor helyett PÓCZIK József *(Rába ETO SK, 6/-)* az 57., Fazekas László helyett BODONYI Béla *(Bp. Honvéd SE, 12/4)* az 57., Pölöskei Gábor helyett VÁRADY Béla *(Vasas SC, 35/13)* az 59., Tóth József helyett KISS László *(Vasas SC, 23/7)* a 62., Gasselich helyett Pichler a 86., Krankl helyett Hagmayr a 90. percben.

Gólszerző: Krankl a 32., Schachner a 48., Hattenberger az 51., Várady Béla a 61., Nyilasi Tibor a 69. percben.

Végig a magyar csapat játszott fölényben, de most is kiütközött az „új-zélandi hiba": a támadók nem boldogultak az osztrák védőkkel. Nem így a „sógorok": három gólig meg sem álltak. 0-3 után a remek hajrá már csak a szépítéshez volt elég.

559.

MAGYARORSZÁG–PERU 1-2 (1-0)

1982. április 18., Budapest, Népstadion, 25 000 néző. ***Vezette:*** Brummeier (osztrák).

MAGYARORSZÁG: KATZIRZ Béla *(Pécsi MSC, 15/-)* – SALLAI Sándor *(Debreceni MVSC, 8/-)*, KEREKES Attila *(Békéscsabai ESSC, 10/-)*, TÓTH József *(Újpesti Dózsa SC, 47/-)* – HANNICH Péter *(Rába ETO SK, 1/-)*, RAB Tibor *(Ferencvárosi TC, 19/-)*, PÓCZIK József *(Rába ETO SK, 7/-)* – BODONYI Béla *(Bp. Honvéd SE, 13/4)*, SZENTES Lázár *(Rába ETO SK, 1/1)*, KISS László *(Vasas SC, 24/7)*, PÖLÖSKEI Gábor *(Ferencvárosi TC, 6/1)*. ***Szövetségi kapitány:*** Mészöly Kálmán (20).

PERU: Quiroga – Duarte, R. Díaz, Olaechea, R. Rojas – Malásquez, Cueto, Velázquez, Leguía – La Rosa, Uribe.

Csere: Hannich Péter helyett MOLDVÁN Miklós *(Nyíregyházi VSSC, 3/-)* a 60., Bodonyi Béla helyett SZOKOLAI László *(Ferencvárosi TC, 7/1)* a 60., La Rosa helyett Navarro a 65., Tóth József helyett VARGA József *(Bp. Honvéd SE, 9/-)* a 70., Póczik József helyett VÁRADY Béla *(Vasas SC, 36/13)* a 70. percben.

Gólszerző: Szentes Lázár az 1., Uribe az 56., Uribe a 82. percben.

Új összetételű csapatot kellett *Mészöly Kálmán* szövetségi kapitánynak pályára küldeni, ugyanis a külföldi klubokban szereplő játékosok nem jöhettek haza, a számításba vehető hazai labdarúgók közül pedig *Nyilasi* és *Törőcsik* sérüléssel bajlódott. Az összeállítási gondok ellenére remekül kezdett a magyar csapat, hiszen már az első percben a perui kapuban táncolt a labda. A folytatás azonban elmaradt, kiütközött a játékosok összeszokatlansága, melynek következtében kevés elképzelést lehetett felfedezni a magyar csapat játékában. Így aztán nem csoda, hogy a peruiak fordítottak.

560.

MAGYARORSZÁG–SALVADOR 10-1 (3-0)

Világbajnoki csoportmérkőzés, 3. csoport (12. világbajnokság – Spanyolország), 1982. június 15., Elche, Nuevo Estadio Altabix, 20 000 néző. ***Vezette:*** Jaszef el-Doj (bahreini).

MAGYARORSZÁG: MÉSZÁROS Ferenc *(Sporting CP, 26/-)* – MARTOS Győző *(Waterschei FC, 28/-)*, BÁLINT László *(FC Toulouse, 75/4)*, GARABA Imre *(Bp. Honvéd SE, 18/1)*, TÓTH József *(Újpesti Dózsa SC, 48/1)* – MÜLLER Sándor *(Hércules Alicante, 16/1)*, NYILASI Tibor *(Ferencvárosi TC, 50/23)*, SALLAI Sándor *(Debreceni MVSC, 9/-)* – FAZEKAS László *(RFC Antwerp, 88/24)*, TÖRŐCSIK András *(Újpesti Dózsa SC, 34/11)*, PÖLÖSKEI Gábor *(Ferencvárosi TC, 7/2)*. ***Szövetségi kapitány:*** Mészöly Kálmán (21).

SALVADOR: Mora – Castillo, Jovel, Rodríguez, Recinos – Ventura, Huezo, Rugamas – J. Gonzáles, Hernández, Rivas.

Csere: Rugamas helyett Ramírez a 28., Törőcsik András helyett KISS László *(Vasas SC, 25/10)* az 56., Müller Sándor helyett SZENTES Lázár *(Rába ETO SK, 2/2)* a 69., Ventura helyett Fagoaga a 79. percben.

Gólszerző: Nyilasi Tibor a 4., Pölöskei Gábor a 11., Fazekas László a 24., Tóth József az 51., Fazekas László az 54., Ramírez az 65., Kiss László a 70., Szentes Lázár a 71., Kiss László a 73., Kiss László a 77., Nyilasi Tibor a 83. percben.

A magyar csapat a papírforma szerint leggyengébb ellenféllel szemben rajtolt a világbajnokságon.

4. perc: *„Fazekas ívelt be szögletet a jobb oldalról, pontosan az őrizetlenül hagyott Nyilasi fejére, aki hét méterről a léc alá fejelte a labdát."* 1-0

11. perc: *„Pölöskei a balösszekötő helyén remekül ugrott ki, elvitte a labdát Castillo mellett, betört a büntető területen belülre, majd kissé kisodródva tíz méterről a kapu bal oldalába bombázott."* 2-0

24. perc: *„Fazekas a balösszekötő helyén egyedül vezette fel a labdát, 22 méterről lövésre szánta el magát, s bal lábas, gyilkos erejű bombája a bal felső sarokba vágódott."* 3-0

51. perc: *„Tóth futott el a bal oldalon, az ötössel egymagasságban laposan középre adott, a keresztező Jovel lábáról visszapattant hozzá a labda, aki felismerte a lehetőséget, s nehéz szögből nyolc méterről az üres kapuba perdített."* 4-0

54. perc: *„Nyilasi a balösszekötő helyén felfutó Fazekas elé perdített, az újpesti támadó becsapta Castillót és tíz méterről a jobb alsó sarokba lőtt."* 5-0

65. perc: *„Gonzales tört be a magyar 16-oson belülre, elfektette Müllert, az 5-ösön álló Ramírezhez gurított, aki a vetődő Mészáros mellett a kapu bal oldalába helyezett."* 5-1

70. perc: *„Fazekas jobbról laposan küldte be a szögletet, amelyet a kaputól tíz méterre álló Kiss fordulásból a kapuba bombázott."* 6-1

71. perc: *„Nyilasi viharzott el a bal oldalon, az alapvonal mellől laposan visszafelé gurította a labdát, s a berobbanó Szentes az 5-ösről könnyedén a kapu közepébe helyezett."* 7-1

73. perc: *„Nyilasi nagyszerű labdát adott a balösszekötő helyén felbukkanó Kissnek, aki a kint álló Mora kapus felett 14 méterről a kapu bal oldalába csavarta a labdát."* 8-1

77. perc: *„Óriási kavarodás után Kiss elé pattant a labda, aki nagy erővel a kapu közepébe lőtt."* 9-1

83. perc: *„Tóth a partvonal mellől lágyan középre ívelt, s a kaputól hét méterre álló Nyilasi a kapu bal oldalába fejelt."* 10-1

Nem várt fölényes győzelem.

561.

ARGENTÍNA–MAGYARORSZÁG 4-1 (2-0)

Világbajnoki csoportmérkőzés, 3. csoport (12. világbajnokság – Spanyolország), 1982. június 17., Alicante, José Rico Perez-stadion, 38 000 néző. ***Vezette:*** Lacarne (algériai).

ARGENTÍNA: Fillol – Olguín, Galván, Passarella, Tarantini – Ardiles, Gallego, D. Maradona – Bertoni, Kempes, Valdano.

MAGYARORSZÁG: MÉSZÁROS Ferenc *(Sporting CP, 27/-)* – MARTOS Győző *(Waterschei FC, 29/-)*, BÁLINT László *(FC Toulouse, 76/4)*, GARABA Imre *(Bp. Honvéd SE, 19/1)*, TÓTH József *(Újpesti Dózsa SC, 49/1)* – SALLAI Sándor *(Debreceni MVSC, 10/-)*, NYILASI Tibor *(Ferencvárosi TC, 51/23)*, RAB Tibor *(Ferencvárosi TC, 20/-)*, VARGA József *(Bp. Honvéd SE, 10/-)* – KISS László *(Vasas SC, 26/10)*, PÖLÖSKEI Gábor *(Ferencvárosi TC, 8/3)*. ***Szövetségi kapitány:*** Mészöly Kálmán (22).

Csere: Valdano helyett Calderón a 25., Martos Győző helyett FAZEKAS László *(RFC Antwerp, 89/24)* a 46., Tarantini helyett Barbas az 51., Kiss László helyett SZENTES Lázár *(Rába ETO SK, 3/2)* a 62. percben.

Gólszerző: Bertoni a 27., D. Maradona a 29., D. Maradona az 57., Ardiles a 62., Pölöskei Gábor a 76. percben.

A 10-1-es győzelem – mely egyben világbajnoki rekord is volt – ellenére jogos volt az aggály, amely megelőzte a magyar csapat második csoportmérkőzését: a kilenc világbajnok labdarúgóval felvonuló argentin együttes ellen nem lehet mást tenni, mint biztonságosan védekezni. *Mészöly Kálmán* szövetségi kapitány a taktikai értekezleten arra kérte a játékosokat, hogy különösen az első negyedórában vigyázzanak, nehogy meglepjék őket az argentin rohamok. Továbbá azt is kérte, ha nálunk van a labda, merjenek bátran támadni.

27. perc: *„Nyilasi szabálytalankodott Ardilesszel szemben a bal oldalon, a 16-os két vonalának találkozásánál. A szabadrúgásból Kempes ívelte keresztbe a labdát, Gallego magasra ugorva lefejelte, Bertoni pedig az 5-ösön állva jobb lábbal a kapu jobb oldalába lőtt."* 1-0

29. perc: *„Bertoni kapott labdát, a balösszekötő helyén kilépett a védők közül, s 15 méterről nagy erejű, lapos lövést küldött kapura, a vetődő Mészáros csak beleütni tudott. A labda a kapu felé perdült, Maradona utánarohant, s a gólvonalról – Sallaival a hátán – a jobb sarokba fejelt."* 2-0

57. perc: *„Kempes nagyszerű átadással indította Maradonát, az argentin kilőtt, majd 12 méterről, ballal nagy erejű bombát eresztett meg. A labda annyira gyors volt, hogy Mészáros csak beleérni tudott, kezéről a labda a jobb kapufára, onnan pedig a kapu bal oldalába vágódott."* 3-0

62. perc: *„Az előretörő Olguin 16 méterről kapura bombázott, a labda Mészárosról a kapufára pattant, majd vissza Bálint elé, aki hazaadási szándékkal belefejelt, csak azt hagyta ki a számításából, hogy Ardiles érkezik, s közvetlen közelről a hálóba lő."* 4-0

76. perc: *„Pölöskei kapott labdát, úgy 20 méternyire az argentinok kapujától, a balösszekötő helyén. Olguin zavarta, de a ferencvárosi csatár csele sikerült, tolt egyet befelé a labdán, majd 17 méterről jobb lábbal, nagy erővel a jobb alsó sarokba bombázott."* 4-1

A felvázolt taktikából játékosaink mindössze annyit tudtak megvalósítani, hogy az első 15 percben „kibekkelték" az argentinok rohamait. A támadójáték „hatékonyságára" pedig legyen elég egy adat: *Pölöskei* gólja volt a második lövés, ami az argentin kapura ment...

562.

MAGYARORSZÁG–BELGIUM 1-1 (1-0)

Világbajnoki csoportmérkőzés, 3. csoport (12. világbajnokság – Spanyolország), 1982. június 22., Elche, Nuevo Estadio Altabix, 25 000 néző. ***Vezette:*** White (angol).

MAGYARORSZÁG: MÉSZÁROS Ferenc *(Sporting CP, 28/-)* – MARTOS Győző *(Waterschei FC, 30/-)*, KEREKES Attila *(Békéscsabai ESSC, 11/-)*, GARABA Imre *(Bp. Honvéd SE, 20/1)*, VARGA József *(Bp. Honvéd SE, 11/1)* – MÜLLER Sándor *(Hércules Alicante, 17/1)*, NYILASI Tibor *(Ferencvárosi TC, 52/23)*, PÖLÖSKEI Gábor *(Ferencvárosi TC, 9/3)* – FAZEKAS László *(RFC Antwerp, 90/24)*, TÖRŐCSIK András *(Újpesti Dózsa SC, 35/11)*, KISS László *(Vasas SC, 27/10)*. ***Szövetségi kapitány:*** Mészöly Kálmán (23).

BELGIUM: Pfaff – Gerets, Meeuws, L. Millecamps, Baecke – Vandersmissen, Coeck, Ceulemans, Vercauteren – Vandenbergh, Czerniatynski.

Csere: Vandersmissen helyett Van Moer a 46., Gerets helyett Plessers a 63., Müller Sándor helyett SALLAI Sándor *(Debreceni MVSC, 11/-)* a 68., Kiss László helyett CSONGRÁDI Ferenc *(Videoton SC, 14/-)* a 70. percben.

Gólszerző: Varga József a 28., Czerniatynski a 76. percben.

A sorsdöntő találkozón a magyar válogatottnak mindenképpen győznie kellett ahhoz, hogy reménye legyen a továbbjutásra, a belga csapatnak – mivel korábban már legyőzte Argentína gárdáját – elég volt a döntetlen a csoportelsőséghez. A tétnek megfelelően a mérkőzés előtt *Mészöly Kálmán* szövetségi kapitány váratlan húzásra szánta el magát: *Sallai* helyett *Törőcsiket* állította a csapatba azzal a célzattal, hogy hatékonyabb legyen a támadójáték.

28. perc: *„Törőcsik cselezés közben elvesztett egy labdát a belgák kapujától mintegy 20 méterre a balösszekötő helyén, de – ilyen a futball – ezúttal az újpesti csatár hibája alakított ki helyzetet. A hátulról előrefutó Varga lecsapott a kósza labdára, a belga védők által szabadon hagyott folyosón kiugrott, majd 12 méterről ballal, óriási erejű lövést küldött a kapu közepén a léc alá."* 1-0

64. perc: *„Mészáros kirúgásával Fazekas középen teljesen egyedül kiugrott, a kapujából messze kifutó Pfaff azonban kíméletlenül leterítette a gólhelyzetben lévő játékost. A belga kapus tettéért sárga lapos figyelmeztetésben részesült..."*

76. perc: *„Ceulemans – aki az eddigi két és fél világbajnoki mérkőzésén szinte csak és kizárólag hibáival, ügyetlenkedéseivel vétette magát észre – megiramodott a jobb oldalon, majd amikor a felesleges és rossz ütemben keresztező Kerekesen is túljutott, egy pillanatra úgy tűnt, hogy elveszíti a labdát. Megbotlott, de azonnal felállt, középre gurított, s a 11-es pontnál üresen álló Czerniatynski jobb belsővel közepes erősségű lövést küldött kapura, s a kissé későn vetődő Mészáros keze mellett a labda a kapu jobb sarkába csúszott."* 1-1

A játék képe alapján megállapítható, hogy a találkozó végén nem a jobbik csapat ünnepelt. A sors (és az angol játékvezető – ugyanis *Fazekas* „elgázolása" után *Pfaff* kapust ki kellett volna állítani) végül is a belga csapathoz volt kegyes, hiszen a védekezésen alapuló mérsékelt teljesítménye is elég volt ahhoz, hogy az egyik pontot megszerezze. A magyar válogatott egy már megnyert meccset engedett ki a kezéből: többet támadott, több gólhelyzetet dolgozott ki, a befejezésekkel azonban ezúttal adós maradt.

A 3. csoport végeredménye: 1. Belgium 5 pont, 2. Argentína 4 pont, 3. Magyarország 3 pont, 4. Salvador 0 pont. *Továbbjutott:* Belgium és Argentína.

563.

MAGYARORSZÁG–TÖRÖKORSZÁG 5-0 (3-0)

1982. szeptember 22., Győr, Rába-stadion, 8000 néző. ***Vezette:*** Poucek (csehszlovák).

MAGYARORSZÁG: KATZIRZ Béla *(Pécsi MSC, 16/-)* – CSONKA Gyula *(Rába ETO SK, 1/-)*, KEREKES Attila *(Békéscsabai ESSC, 12/-)*, GARABA Imre *(Bp. Honvéd SE, 21/2)*, TÓTH József *(Újpesti Dózsa SC, 50/1)* – HANNICH Péter *(Rába ETO SK, 2/-)*, PÓCZIK József *(Rába ETO SK, 8/1)*, BURCSA Győző *(Rába ETO SK, 5/2)* – TULIPÁN Mihály *(Csepel SC, 1/-)*, IZSÓ Ignác *(Vasas SC, 5/2)*, BUDAVÁRI László *(Csepel SC, 1/1)*. ***Szövetségi kapitány:*** Mészöly Kálmán (24).

TÖRÖKORSZÁG: Senol – Ismail, Muzaffer, Mustafa, Bilal – Arif, Tüfekçi, Tuna, Engin – Selçuk, Erdal.

Csere: Erdal helyett Talu a 30., Tulipán Mihály helyett BOROSTYÁN Mihály *(Diósgyőri VTK, 4/-)* a 46., Izsó Ignác helyett KISS Sándor *(Újpesti Dózsa SC, 1/1)* a 46., Tóth József helyett PÉTER Zoltán *(Zalaegerszegi TE, 2/-)* a 67., Engin helyett Iskender a 74. percben.

Gólszerző: Garaba Imre a 10., Burcsa Győző a 28., Budavári László a 40., Kiss Sándor a 61., Póczik József a 73. percben.

Húsz évvel korábban szerepelt utoljára a török válogatott Magyarországon – ennek ellenére gyér érdeklődés mutatkozott a mérkőzés iránt. Bánhatták is azok a szurkolók, akik kihagyták a találkozó megtekintését, ugyanis az újjászervezett magyar válogatott a győri középpályás sor vezérletével valóságos gólfesztivált rendezett. A csapat teljesítményén nem látszott meg, hogy a szövetségi kapitány négy újoncot avatott.

564.

FRANCIAORSZÁG–MAGYARORSZÁG 1-0 (0-0)

1982. október 6., Párizs, Parc des Princes, 15 000 néző. ***Vezette:*** Verhaege (belga).

FRANCIAORSZÁG: Castaneda – Bossis, Trésor, Mahut, Tusseau – Giresse, Tigana, Platini, Genghini – Roussey, Six.

MAGYARORSZÁG: KATZIRZ Béla *(Pécsi MSC, 17/-)* – PÉTER Zoltán *(Zalaegerszegi TE, 3/-)*, KEREKES Attila *(Békéscsabai ESSC, 13/-)*, GARABA Imre *(Bp. Honvéd SE, 22/2)*, TÓTH József *(Újpesti Dózsa SC, 51/1)* – HANNICH Péter *(Rába ETO SK, 3/-)*, PÓCZIK József *(Rába ETO SK, 9/1)*, BURCSA Győző *(Rába ETO SK, 6/2)* – BOROSTYÁN Mihály *(Diósgyőri VTK, 5/-)*, SZENTES Lázár *(Rába ETO SK, 4/2)*, HAJSZÁN Gyula *(Rába ETO SK, 1/-)*. ***Szövetségi kapitány:*** Mészöly Kálmán (25).

Csere: Genghini helyett Ferreri a 65., Szentes Lázár helyett TÖRŐCSIK András *(Újpesti Dózsa SC, 36/11)* a 68., Póczik József helyett CSAPÓ Károly *(Tatabányai Bányász SC, 18/1)* a 68., Six helyett Soler a 74., Tigana helyett Couriol a 81., Roussey helyett Janvion a 85., Péter Zoltán helyett KELEMEN Gusztáv *(Csepel SC, 1/-)* a 85., Borostyán Mihály helyett FAZEKAS László *(RFC Antwerp, 91/24)* a 85. percben.

Gólszerző: Roussey a 66. percben.

Nagy mezőfölényben játszott a mérkőzés folyamán a francia válogatott, de a kissé szerencsés góltól eltekintve, hiányzott a játékából a világbajnokságon megcsodált, ötletes támadásvezetés és a biztos befejezés. A magyar csapat végig arra törekedett, hogy minél kevesebb gólt kapjon, ezért ellentámadásokra ritkán vállalkozott. A bekapott gól után *Mészöly Kálmán* cserékkel próbálta felrázni a csapatot, a támadójáték némileg javult is, de ez kevés volt ahhoz, hogy sikerüljön az egyenlítés.

565.

LUXEMBURG–MAGYARORSZÁG 2-6 (1-2)

Európa-bajnoki selejtező, 3. csoport (VII. Európa-bajnokság – Franciaország), 1983. március 27., Luxembourg, Municipal-stadion, 4000 néző. ***Vezette:*** Geurds (holland).

LUXEMBURG: Moes – Michaux, Bossi, Dresch, Meunier – Girres, R. Schreiner, Weis, A. Schreiner – Reiter, R. Langers.

MAGYARORSZÁG: KATZIRZ Béla *(Pécsi MFC, 18/-)* – PÉTER Zoltán *(Zalaegerszegi TE, 4/-)*, KEREKES Attila *(Békéscsabai ESSC, 14/-)*, GARABA Imre *(Bp. Honvéd SE, 23/2)*, TÓTH József *(Újpesti Dózsa SC, 52/1)* – HANNICH Péter *(Rába ETO SK, 4/1)*, NYILASI Tibor *(Ferencvárosi TC, 53/24)*, PÓCZIK József *(Rába ETO SK, 10/4)* – FAZEKAS László *(RFC Antwerp, 92/24)*, TÖRŐCSIK András *(Újpesti Dózsa SC, 37/11)*, PÖLÖSKEI Gábor *(Ferencvárosi TC, 10/4)*. ***Szövetségi kapitány:*** Mészöly Kálmán (26).

Csere: A. Schreiner helyett Nurenberg a 63., Fazekas László helyett KISS László *(Vasas SC, 28/10)* a 63., Törőcsik András helyett HAJSZÁN Gyula *(Rába ETO SK, 2/-)* a 73. percben.

Gólszerző: Reiter a 3., Póczik József a 31., Nyilasi Tibor a 41., Pölöskei Gábor az 51., R. Schreiner az 56., Hannich Péter (11-esből) az 58., Póczik József a 60., Póczik József a 71. percben.

A váratlan luxemburgi vezető gól után nehezen talált magára a magyar csapat. Mezőnyfölényben játszott ugyan, de csak kevés helyzetet tudott kialakítani. Szünet után már sokkal gyorsabban és pontosabban „ment előre" a labda, egyre többször kerültek helyzetbe a csatárok, s ezúttal a helyzetkihasználással sem volt baj.

566.

PORTUGÁLIA–MAGYARORSZÁG 0-0

1983. április 13., Coimbra, Városi stadion, 15 000 néző. ***Vezette:*** Konrath (francia).

PORTUGÁLIA: Silvino – Pietra, Humberto, Bastos Lopes, Cardoso – Carlos Manuel, Pacheco, Festas, Chalana – Nené, F. Gomes.

MAGYARORSZÁG: KATZIRZ Béla *(Pécsi MSC, 19/-)* – MARTOS Győző *(Waterschei FC, 31/-)*, KOCSIS István *(K Lierse SK, 17/-)*, GARABA Imre *(Bp. Honvéd SE, 24/2)*, TÓTH József *(Újpesti Dózsa SC, 53/1)* – HANNICH Péter *(Rába ETO SK, 5/1)*, NYILASI Tibor *(Ferencvárosi TC, 54/24)*, PÓCZIK József *(Rába ETO SK, 11/4)*, VARGA József *(Bp. Honvéd SE, 12/1)* – KISS László *(Vasas SC, 29/10)*, PÖLÖSKEI Gábor *(Ferencvárosi TC, 11/4)*. ***Szövetségi kapitány:*** Mészöly Kálmán (27).

Csere: Chalana helyett Costas a 46., Nené helyett Manuel Fernandes a 46., Carlos Manuel helyett Alves az 52., Kiss László helyett TÖRŐCSIK András *(Újpesti Dózsa SC, 38/11)* a 69., Varga József helyett HAJSZÁN Gyula *(Rába ETO SK, 3/-)* a 77. percben.

A magyar csapat sok adogatással a játék lassítására törekedett. E taktikát olyan jól sikerült megvalósítani, hogy a játékosok – főleg a csatárok – a portugálok mellett saját magukat is „lelassították", így jobbára a pálya közepén csordogált a játék, a kapuk alig forogtak veszélyben. Mégis a 86. percben a magyar csapatnak volt nyerési esélye: *Hannich* 22 méteres szabadrúgását követően a labda a bal kapufa tövére, onnan a földön fekvő *Silvino* kapus fejére, onnan pedig szögletre vágódott. *„Idegenben a döntetlen értékes eredmény, de ha többet vállaltak volna a fiúk, könnyen győzhettünk volna"* – nyilatkozta a találkozó után *Mészöly Kálmán* szövetségi kapitány.

567.

MAGYARORSZÁG–LUXEMBURG 6-2 (3-0)

Európa-bajnoki selejtező, 3. csoport (VII. Európa-bajnokság – Franciaország), 1983. április 17., Budapest, Népstadion, 15 000 néző. ***Vezette:*** Azzopardi (máltai).

MAGYARORSZÁG: KATZIRZ Béla *(Pécsi MSC, 20/-)* – PÉTER Zoltán *(Zalaegerszegi TE, 5/-)*, KEREKES Attila *(Békéscsabai ESSC, 15/-)*, GARABA Imre *(Bp. Honvéd SE, 25/2)*, TÓTH József *(Újpesti Dózsa SC, 54/1)* – HANNICH Péter *(Rába ETO SK, 6/1)*, NYILASI Tibor *(Ferencvárosi TC, 55/26)*, PÓCZIK József *(Rába ETO SK, 12/4)*, HAJSZÁN Gyula *(Rába ETO SK, 4/1)* – KISS László *(Vasas SC, 30/11)*, PÖLÖSKEI Gábor *(Ferencvárosi TC, 12/4)*. ***Szövetségi kapitány:*** Mészöly Kálmán (28).

LUXEMBURG: Defrang – Michaux, Bossi, Dresch, Meunier – Girres, R. Schreiner, Weis, Malget – Reiter, A. Schreiner.

Csere: Pölöskei Gábor helyett SZENTES Lázár *(Rába ETO SK, 5/3)* a 26., Póczik József helyett BURCSA Győző *(Rába ETO SK, 7/3)* a 28., A. Schreiner helyett Nurenberg a 46., Malget helyett Wagner a 68. percben.

Gólszerző: Hajszán Gyula a 23., Nyilasi Tibor a 34., Kiss László a 37., Reiter az 57., Malget az 58., Szentes Lázár a 61., Nyilasi Tibor a 63., Burcsa Győző a 65. percben.

Az első húsz perc után elkezdődött a gólgyártás, s a sérülések miatt menetközben felforgatott magyar csapat három gólos előnnyel tért pihenőre. Szünet után a luxemburgi csapat kihasználta a magyar védelem hibáit, két gólt szerzett, s ezzel minimálisra csökkentette hátrányát. Szerencsére a könnyelműség nem bosszulta meg magát, a magyar csapatban volt annyi erő, hogy biztosan megnyerje a mérkőzést.

568.

ANGLIA–MAGYARORSZÁG 2-0 (1-0)

Európa-bajnoki selejtező, 3. csoport (VII. Európa-bajnokság – Franciaország), 1983. április 27., London, Wembley-stadion, 60 000 néző. ***Vezette:*** D'Elia (olasz).

ANGLIA: Shilton – Neal, Martin, Butcher, Sansom – S. Lee, Mabbutt, Cowans – Withe, T. Francis, Blissett.

MAGYARORSZÁG: KATZIRZ Béla *(Pécsi MSC, 21/-)* – MARTOS Győző *(Waterschei FC, 32/-)*, KOCSIS István *(K Lierse SK, 18/-)*, GARABA Imre *(Bp. Honvéd SE, 26/2)*, TÓTH József *(Újpesti Dózsa SC, 55/1)* – HANNICH Péter *(Rába ETO SK, 7/1)*, NYILASI Tibor *(Ferencvárosi TC, 56/26)*, KARDOS József *(Újpesti Dózsa SC, 3/-)*, VARGA József *(Bp. Honvéd SE, 13/1)* – KISS László *(Vasas SC, 31/11)*, HAJSZÁN Gyula *(Rába ETO SK, 5/1)*. ***Szövetségi kapitány:*** Mészöly Kálmán (29).

Csere: Martos Győző helyett BURCSA Győző *(Rába ETO SK, 8/3)* a 69., Kiss László helyett TÖRÖCSIK András *(Újpesti Dózsa SC, 39/11)* a 69. percben.

Gólszerző: T. Francis a 32., Withe a 71. percben.

Csak az első félidőben játszott elfogadhatóan a magyar csapat, ekkor helyzetek is adódtak *Shilton* kapuja előtt, de előbb *Hajszán* rúgta a labdát a kétségbeesetten kivetődő angol kapus testébe, majd *Varga* távoli lövését fogta a hazaiak portása. S mint ilyenkor lenni szokott, „érkezett" az angolok gólja: *Cowans* szabadrúgását *Francis* fejelte a késlekedő védők mellett a hálóba. Szünet után visszaesett a magyar csapat, és tartósan beszorult a saját kapuja elé. *Mészöly Kálmán* kettős cserével próbált javítani a helyzeten, de ez sem segített. Két perc múlva *Withe* első, válogatottban rúgott góljával pontot tett a két csapat megmérettetésére.

569.

MAGYARORSZÁG–GÖRÖGORSZÁG 2-3 (1-2)

Európa-bajnoki selejtező, 3. csoport (VII. Európa-bajnokság – Franciaország), 1983. május 15., Budapest, Népstadion, 15 000 néző. ***Vezette:*** Sostarics (jugoszláv).

MAGYARORSZÁG: ZSIBORÁS Gábor *(Ferencvárosi TC, 2/-)* – MARTOS Győző *(Waterschei FC, 33/-)*, KARDOS József *(Újpesti Dózsa SC, 4/-)*, KOCSIS István *(K Lierse SK, 19/-)*, VARGA József *(Bp. Honvéd SE, 14/1)* – EBEDLI Zoltán *(Ferencvárosi TC, 12/1)*, GARABA Imre *(Bp. Honvéd SE, 27/2)*, PÓCZIK József *(Rába ETO SK, 13/4)* – BODONYI Béla *(Bp. Honvéd SE, 14/4)*, NYILASI Tibor *(Ferencvárosi TC, 57/27)*, HAJSZÁN Gyula *(Rába ETO SK, 6/2)*. ***Szövetségi kapitány:*** Mészöly Kálmán (30).

GÖRÖGORSZÁG: Szarganisz – Szkartadosz, Mihosz, Galitsziosz, Vamvekulosz – Kuszulakisz, Alavantasz, Papaioannu, Kosztikosz – Anasztopulosz, Mitropulosz.

Csere: Martos Győző helyett JANCSIKA Károly *(Ferencvárosi TC, 1/-)* a 43., Bodonyi Béla helyett SZOKOLAI László *(Ferencvárosi TC, 8/1)* a 46., Kuszulakisz helyett Ardizoglu a 67., Szkartadosz helyett Manolasz a 75. percben.

Gólszerző: Anasztopulosz a 16., Nyilasi Tibor a 24., Kosztikosz a 33., Papaioannu az 51., Hajszán Gyula a 88. percben.

Néhány nappal korábban az angoloktól elszenvedett vereség után vita támadt a magyar csapat összeállítását illetően: miért *Zsiborás* került a kapuba, s miért az az *Ebedli* kapott játéklehetőséget, aki még a Ferencváros együttesében sem szerepelt. A mérkőzés igazolta, hogy a kritikusoknak volt igazuk. A magyar csapat nagyon gyengén játszott, s szinte ellenállás nélkül engedte át a két pontot a görögöknek.

570.

DÁNIA–MAGYARORSZÁG 3-1 (1-1)

Európa-bajnoki selejtező, 3. csoport (VII. Európa-bajnokság – Franciaország), 1983. június 1., Koppenhága, Idraetspark, 50 000 néző. ***Vezette:*** Fahnler (osztrák).

DÁNIA: Kjaer – O. Rasmussen, I. Nielsen, M. Olsen, Madsen – Lauridsen, Bertelsen, Lerby – Simonsen, Berggreen, Elkjaer-Larsen.

MAGYARORSZÁG: KATZIRZ Béla *(Pécsi MSC, 22/-)* – MARTOS Győző *(Waterschei FC, 34/-)*, KOCSIS István *(K Lierse SK, 20/-)*, GARABA Imre *(Bp. Honvéd SE, 28/2)*, TÓTH József *(Újpesti Dózsa SC, 56/1)* – HANNICH Péter *(Rába ETO SK, 8/1)*, NYILASI Tibor *(Ferencvárosi TC, 58/28)*, PÓCZIK József *(Rába ETO SK, 14/4)* – KISS László *(Vasas SC, 32/11)*, TÖRŐCSIK András *(Újpesti Dózsa SC, 40/11)*, HAJSZÁN Gyula *(Rába ETO SK, 7/2)*. ***Szövetségi kapitány:*** Mészöly Kálmán (31).

Csere: Lauridsen helyett J. Olsen a 46., Kiss László helyett SZENTES Lázár *(Rába ETO SK, 6/3)* a 66., Elkjaer-Larsen helyett Brylle-Larsen a 75., Törőcsik András helyett KARDOS József *(Újpesti Dózsa SC, 5/-)* a 79. percben.

Gólszerző: Elkjaer-Larsen a 3., Nyilasi Tibor a 30., J. Olsen a 83., Simonsen (11-esből) a 85. percben.

A Népstadionban a görögöktől elszenvedett vereség után győzni kellett ahhoz a magyar csapatnak Dánia ellen, hogy versenyben maradjon a továbbjutásért. A dán válogatott már a találkozó 3. percében szerzett góllal tudtára adta minden magyarnak, hogy szó sem lehet vendéggyőzelemről. *Nyilasi* ugyan még kiegyenlített, ám a második félidőben a fizikai és technikai fölényben játszó dán csapat felőrölte a magyar védelem ellenállását, és az utolsó tíz percben eldöntötte a két pont sorsát.

A Dánia ellen simán elvesztett Európa-bajnoki selejtező mérkőzés után *Mészöly Kálmán* szövetségi kapitány már Koppenhágában, a repülőtéren lemondott posztjáról. *„Elbúcsúztam a csapattól, nem keresek bűnbakot... –* nyilatkozta a sajtó képviselőinek. *– Eljött a perc, amikor fel kell állnom a kispadról, mert úgy érzem, már nem tudok hatni a játékosokra, már nincs olyan eszközöm, amellyel képes lennék a csapatot motiválni. Én egyébként már a budapesti, Luxemburg elleni mérkőzés után közöltem, június elején szeretném átadni tisztemet. Tehát nem a vereségek után alakult ki bennem ez a vélemény. A közeli órákban, napokban lesz döntés, hogyan tovább?"*

A csapat hazaérkezése után, 1983. június 3-án már meg is született a döntés: *„Az MLSZ elnöksége pénteken ülést tartott, amelyen meghallgatta Mészöly Kálmán kérését: mentsék fel a szövetségi kapitányi tisztség alól. A testület elfogadta Mészöly Kálmán lemondását, majd kihirdette, hogy az új szövetségi kapitány személyéről a soron következő elnökségi ülésen születik döntés."*

Nem sokáig maradt a válogatott irányító nélkül, ugyanis 1983. június 24-én délután az MTI gyorshírben jelentette: *„Csütörtökön összeült a Magyar Labdarúgó-szövetség elnöksége, és több személyi kérdésben döntött. A testület javaslatot tett Buda István államtitkárnak, az Országos Testnevelési és Sporthivatal elnökének arra, hogy 1986. augusztus 1-jéig Mezey Györgyöt bízza meg a szövetségi kapitányi teendők ellátásával. Az OTSH elnöke a javaslattal egyetértett és a kinevezést jóváhagyta."*

571.

MAGYARORSZÁG–NSZK 1-1 (1-0)

1983. szeptember 7., Budapest, Népstadion, 30 000 néző. ***Vezette:*** Krchnák (csehszlovák).

MAGYARORSZÁG: ZSIBORÁS Gábor *(Ferencvárosi TC, 3/-)* – FARKAS Tibor *(Vasas SC, 1/-)*, KARDOS József *(Újpesti Dózsa SC, 6/-)*, RÓTH Antal *(Pécsi MSC, 1/-)*, VARGA József *(Bp. Honvéd SE, 15/1)* – GARABA Imre *(Bp. Honvéd SE, 29/2)*, BURCSA Győző *(Rába ETO SK, 9/3)*, NYILASI Tibor *(FK Austria Wien, 59/29)*, CSONGRÁDI Ferenc *(Videoton SC, 15/-)* – SZOKOLAI László *(SK Sturm Graz, 9/1)*, DAJKA László *(Bp. Honvéd SE, 4/-)*. ***Szövetségi kapitány:*** Mezey György (1).

NSZK: Schumacher – B. Förster, Strack, K-H. Förster, Briegel – Groh, Rolff, H. Müller, Meier – Littbarski, Völler.

Csere: B. Förster helyett Matthäus a 46., Schumacher helyett Burdenski a 46., Varga József helyett PÉTER Zoltán *(Zalaegerszegi TE, 6/-)* az 58., H. Müller helyett Waas a 65., Szokolai László helyett MÉSZÁROS Ferenc *(Pécsi MSC, 1/-)* a 68. percben.

Gólszerző: Nyilasi Tibor a 43., Völler a 67. percben.

Rangjához méltóan kezdett a világbajnoki ezüstérmes NSZK együttese: előbb *Hansi Müller* 22 méteres bombája vágódott le a felső lécről, majd Littbarski találta telibe a jobb oldali lécet. Ha egy csapat ilyen kezdést átvészel, nagy baj már nem történhet vele. Nem is történt, sőt, a félidő végén *Varga* beadásából *Nyilasi* még a vezetést is megszerezte. Szünet után egész pályás letámadást alkalmazva nagyobb sebességre kapcsolt az NSZK válogatottja, ám képtelenek voltak feltörni a magyar védelmet, s *Völler* gólja kivételével még helyzetet sem tudtak teremteni *Zsiborás* kapuja előtt.

572.

MAGYARORSZÁG–ANGLIA 0-3 (0-3)

Európa-bajnoki selejtező, 3. csoport (VII. Európa-bajnokság – Franciaország), 1983. október 12., Budapest, Népstadion, 25 000 néző. ***Vezette:*** Galler (svájci).

MAGYARORSZÁG: KOVÁCS Attila *(Csepel SC, 1/-)* – CSONKA Gyula *(Rába ETO SK, 2/-)*, KARDOS József *(Újpesti Dózsa SC, 7/-)*, GARABA Imre *(Bp. Honvéd SE, 30/2)*, VARGA József *(Bp. Honvéd SE, 16/1)* – HANNICH Péter *(Rába ETO SK, 9/1)*, CSONGRÁDI Ferenc *(Videoton SC, 16/-)*, NYILASI Tibor *(FK Austria Wien, 60/29)*, BURCSA Győző *(Rába ETO SK, 10/3)* – DAJKA László *(Bp. Honvéd SE, 5/-)*, HAJSZÁN Gyula *(Rába ETO SK, 8/2)*. ***Szövetségi kapitány:*** Mezey György (2).

ANGLIA: Shilton – Gregory, Martin, Butcher, Sansom – S. Lee, Hoddle, B. Robson, Mabbutt – Marine, Blissett.

Csere: Burcsa Győző helyett NAGY Antal *(Bp. Honvéd SE, 3/-)* a 46., Hannich Péter helyett SZOKOLAI László *(SK Sturm Graz, 10/1)* a 65., Blissett helyett Withe a 74. percben.

Gólszerző: Hoddle a 14., S. Lee a 20., Mariner a 43. percben.

A magyar válogatottnak már nem volt esélye kijutni az Európa-bajnokságra, s ez – különösen az első félidőben – meg is látszott a játékán: kellemes edzőpartnernak bizonyult az angol csapat számára. *„Személyvonat sebességgel gyorsvonat ellen. Amíg nem tudunk gyorsaságban, erőnlétben, a bajnoki mérkőzések küzdelmességében előbbre lépni, addig nem várhatunk sikert. Az NSZK ellen nyújtott játék után kiábrándítóan kijózanító volt ez a mai este"* – értékelte a látottakat *Szepesi György,* a Magyar Labdarúgó-szövetség elnöke.

573.

MAGYARORSZÁG–DÁNIA 1-0 (0-0)

Európa-bajnoki selejtező, 3. csoport (VII. Európa-bajnokság – Franciaország), 1983. október 26., Budapest, Népstadion, 8000 néző. ***Vezette:*** Guruceta Muro (spanyol).

MAGYARORSZÁG: KOVÁCS Attila *(Csepel SC, 2/-)* – CSUHAY József *(Videoton SC, 1/-)*, KŐHALMI Gábor *(Csepel SC, 1/-)*, RÓTH Antal *(Pécsi MSC, 2/-)*, VARGA József *(Bp. Honvéd SE, 17/1)* – HANNICH Péter *(Rába ETO SK, 10/1)*, KARDOS József *(Újpesti Dózsa SC, 8/-)*, TÖRŐCSIK András *(Újpesti Dózsa SC, 41/11)*, CSONGRÁDI Ferenc *(Videoton SC, 17/-)* – KISS Sándor *(Újpesti Dózsa SC, 2/2)*, PÖLÖSKEI Gábor *(Ferencvárosi TC, 13/4)*. ***Szövetségi kapitány:*** Mezey György (3).

DÁNIA: Kjaer – I. Nielsen, M. Olsen, Busk – Lauridsen, Simonsen, Bertelsen, Lerby – Berggreen, M. Laudrup, J. Olsen.

Csere: Kardos József helyett NAGY Antal *(Bp. Honvéd SE, 4/-)* a 60., Lauridsen helyett Elkjaer-Larsen a 60., Törőcsik András helyett DAJKA László *(Bp. Honvéd SE, 6/-)* a 75. percben.

Gólszerző: Kiss Sándor az 55. percben.

Dánia számára sorsdöntőnek ígérkezett a mérkőzés, ugyanis ők még versenyben álltak a csoportelsőségért Angliával. A játék képe egyértelműen tükrözte, hogy a vendégek egyénileg jobb játékosok, de ezt az előnyt a mieink hallatlan lelkesedéssel, fegyelmezett, szervezett csapatmunkával ellensúlyozták. *„Minden elismerésem a csapaté* – nyilatkozta a mérkőzés lefújása után *Mezey György* szövetségi kapitány –, *hogy előkészületi mérkőzés nélkül, több helyen megváltozott összetételben, két újonccal is megoldotta a feladatát. Nagyszerű dán együttest győztünk le."*

574.

GÖRÖGORSZÁG–MAGYARORSZÁG 2-2 (1-2)

Európa-bajnoki selejtező, 3. csoport (VII. Európa-bajnokság – Franciaország), 1983. december 3., Szaloniki, Kaftanzoglu-stadion, 3000 néző. ***Vezette:*** Igna (román).

GÖRÖGORSZÁG: Plitszisz – Alvantasz, Mihosz, Xanthopulosz, Karuliasz – Szemertzidisz, Kuisz, Papaioannu, Mitropulosz – Anasztopulosz, Dinopulosz.

MAGYARORSZÁG: KOVÁCS Attila *(Csepel SC, 3/-)* – CSUHAY József *(Videoton SC, 2/-)*, KŐHALMI Gábor *(Csepel SC, 2/-)*, RÓTH Antal *(Pécsi MSC, 3/-)*, VARGA József *(Bp. Honvéd SE, 18/1)* – HANNICH Péter *(Rába ETO SK, 11/1)*, KARDOS József *(Újpesti Dózsa SC, 9/1)*, CSONGRÁDI Ferenc *(Videoton SC, 18/-)* – BODONYI Béla *(Bp. Honvéd SE, 15/4)*, TÖRŐCSIK András *(Újpesti Dózsa SC, 42/12)*, DAJKA László *(Bp. Honvéd SE, 7/-)*. ***Szövetségi kapitány:*** Mezey György (4).

Csere: Hannich Péter helyett HAJSZÁN Gyula *(Rába ETO SK, 9/2)* a 26., Dinopulosz helyett Szaravakosz a 46, Papaioannu helyett Kofidisz a 75., Dajka László helyett GARABA Imre *(Bp. Honvéd SE, 31/2)*, a 83. percben.

Gólszerző: Anasztopulosz a 6., Kardos József a 12., Törőcsik András a 40., Anasztopulosz az 56. percben.

A zuhogó esőben és mély talajon lejátszott mérkőzésnek már egyik csapat számára sem volt tétje. Ennek megfelelően nem alakult ki jó játék, a két csapat egyforma eséllyel birkózott egymással... és a sárral. *„Hosszú időn keresztül győztesnek véltem a csapatot* – nyilatkozta a mérkőzés után *Mezey György* szövetségi kapitány. – *Biztató jeleket tapasztaltam a csapat játékában, úgy látom, hogy végre elmozdultunk a holtpontról. A körülmények figyelembevételével elégedett vagyok az eredménnyel."*

575.

SPANYOLORSZÁG–MAGYARORSZÁG 0-1 (0-0)

1984. január 18., Cádiz, Ramón de Carrauza-stadion, 25 000 néző. ***Vezette:*** Worrall (angol).

SPANYOLORSZÁG: Buyo – Sánchez, Maceda, A. Goicoechea, Camacho – Señor, De Andrés, Gordillo – Carrasco, Santillana, Rincon.

MAGYARORSZÁG: KOVÁCS Attila *(Csepel SC, 4/-)* – CSUHAY József *(Videoton SC, 3/-)*, KARDOS József *(Újpesti Dózsa SC, 10/1)*, GARABA Imre *(Bp. Honvéd SE, 32/3)*, VARGA József *(Bp. Honvéd SE, 19/1)* – HANNICH Péter *(Rába ETO SK, 12/1)*, NAGY Antal *(Bp. Honvéd SE, 5/-)*, CSONGRÁDI Ferenc *(Videoton SC, 19/-)* – BODONYI Béla *(Bp. Honvéd SE, 16/4)*, TÖRŐCSIK András *(Újpesti Dózsa SC, 43/12)*, HAJSZÁN Gyula *(Rába ETO SK, 10/2)*. ***Szövetségi kapitány:*** Mezey György (5).

Csere: Csongrádi Ferenc helyett PÉTER Zoltán *(Zalaegerszegi TE, 7/-)* a 46., Rincon helyett Francisco a 46., Carrasco helyett Sarabia a 48., De Andrés helyett Salva az 56., Hannich Péter helyett DAJKA László *(Bp. Honvéd SE, 8/-)* a 66. percben.

Gólszerző: Garaba Imre a 69. percben.

Nehezen melegedtek játékba a csapatok: hosszú percekig csak a pálya közepén pattogott a labda, mert a csatárok nem tudtak megbirkózni a védelmekkel. A 20. perc után a spanyolok enyhe mezőnyfölénybe kerültek, de támadásaik nem sok veszélyt jelentettek *Kovács* kapujára. A szünetben mindkét kapitány a támadójátékot előtérbe helyezve cserélt – ennek megvalósítása a spanyoloknak nem sikerült, a magyaroknak viszont igen: *Garaba* 35 méteres lövése bombaként vágódott *Buyo* kapujába.

576.

JUGOSZLÁVIA–MAGYARORSZÁG 2-1 (0-0)

1984. március 31., Szabadka, Szpartak-stadion, 32 000 néző. ***Vezette:*** Matusek (csehszlovák).

JUGOSZLÁVIA: Szimovics – Csaplics, Radanovics, N. Sztojkovics, Z. Cvetkovics – Zajec, Gracsan, Baszdarevics – Sesztics, Pancsev, Halilovics.

MAGYARORSZÁG: KOVÁCS Attila *(Csepel SC, 5/-)* – CSUHAY József *(Videoton SC, 4/-)*, KARDOS József *(Újpesti Dózsa SC, 11/1)*, GARABA Imre *(Bp. Honvéd SE, 33/3)*, VARGA József *(Bp. Honvéd SE, 20/1)* – HANNICH Péter *(Rába ETO SK, 13/1)*, NAGY Antal *(Bp. Honvéd SE, 6/-)*, CSONGRÁDI Ferenc *(Videoton SC, 20/-)* – BODONYI Béla *(Bp. Honvéd SE, 17/4)*, DAJKA László *(Bp. Honvéd SE, 9/-)*, ESTERHÁZY Márton *(Bp. Honvéd SE, 6/-)*. ***Szövetségi kapitány:*** Mezey György (6).

Csere: Sesztics helyett M. Djurovszki a 46., Pancsev helyett B. Djurovszki az 59., Bodonyi Béla helyett SZABÓ Ottó *(Rába ETO SK, 1/-)* a 62., Dajka László helyett MÉSZÁROS Ferenc *(Pécsi MSC, 2/-)* a 62., Cvetkovics helyett Baljics a 72., Csongrádi Ferenc helyett PÉTER Zoltán *(Zalaegerszegi TE, 8/-)* a 75., Esterházy Márton helyett GYIMESI László *(Bp. Honvéd SE, 3/1)* a 75., Zajec helyett Elsner a 84. percben.

Gólszerző: M. Djurovszki a 67., Radanovics (11-esből) a 81., Gyimesi László a 86. percben.

A magyar csapat az első félidőben okosan, taktikusan tartotta a labdát, kapura azonban nem volt veszélyes. Szünet után ritmust váltott a jugoszláv csapat, játékosai többet mozogtak, gyorsabban átjátszották a középpályát, s három alkalommal hibázásra késztették a magyar védelmet *(Halilovics* büntetőjét azonban *Kovács* megfogta).

577.

TÖRÖKORSZÁG–MAGYARORSZÁG 0-6 (0-2)

1984. április 4., Isztambul, Inönü-stadion, 50 000 néző. ***Vezette:*** Roth (NSZK-beli).

TÖRÖKORSZÁG: Zafer – Ismail, Sedat, Fatih, Erdogan – Rasit, Hasan, Tanju-Çolak, Cüneyt – Tuncay, Erdal.

MAGYARORSZÁG: KOVÁCS Attila *(Csepel SC, 6/-)* – SALLAI Sándor *(Bp. Honvéd SE, 12/-)*, KARDOS József *(Újpesti Dózsa SC, 12/2)*, RÓTH Antal *(Pécsi MSC, 4/-)*, PÉTER Zoltán *(Zalaegerszegi TE, 9/-)* – HANNICH Péter *(Rába ETO SK, 14/1)*, NAGY Antal *(Bp. Honvéd SE, 7/-)*, CSONGRÁDI Ferenc *(Videoton SC, 21/-)* – MÉSZÁROS Ferenc *(Pécsi MSC, 3/2)*, DAJKA László *(Bp. Honvéd SE, 10/-)*, ESTERHÁZY Márton *(Bp. Honvéd SE, 7/2)*. ***Szövetségi kapitány:*** Mezey György (7).

Csere: Dajka László helyett BODONYI Béla *(Bp. Honvéd SE, 18/5)* a 46., Csongrádi Ferenc helyett GARABA Imre *(Bp. Honvéd SE, 34/3)* a 46., Cüneyt helyett Ibrahim H. az 58., Tanju-Çolak helyett Çem az 58., Hannich Péter helyett GYIMESI László *(Bp. Honvéd SE, 4/1)* a 66., Tuncay helyett Neçdet a 70. percben.

Gólszerző: Mészáros Ferenc a 22., Kardos József a 38., Esterházy Márton a 49., Mészáros Ferenc az 51., Bodonyi Béla a 63., Esterházy Márton a 68. percben.

A mérkőzésen voltak időszakok, amikor a szerencse is segített a magyar csapatnak a török gólok elkerülésében, de amikor *Mészárosnak* és *Kardosnak* sikerült betalálni a török kapuba, érezni lehetett: „csoda" fog történni. *„A 6-0 úgy született meg* – nyilatkozta a találkozó után *Mezey György* szövetségi kapitány –, *hogy nagyon magabiztosan kezdtek a törökök, helyzeteik is voltak, de amikor elragadtuk tőlük a kezdeményezéshez szükséges teret, s gólokat rúgtunk, egyszerre pánikba estek."*

578.

MAGYARORSZÁG–NORVÉGIA 0-0

1984. május 23., Székesfehérvár, Sóstói stadion, 5000 néző. ***Vezette:*** Scheurell (NDK-beli).

MAGYARORSZÁG: DISZTL Péter *(Videoton SC, 1/-)* – SALLAI Sándor *(Bp. Honvéd SE, 13/-)*, DISZTL László *(Videoton SC, 1/-)*, CSUHAY József *(Videoton SC, 5/-)*, VARGA József *(Bp. Honvéd SE, 21/1)* – HANNICH Péter *(Rába ETO SK, 15/1)*, NAGY Antal *(Bp. Honvéd SE, 8/-)*, CSONGRÁDI Ferenc *(Videoton SC, 22/-)* – BODONYI Béla *(Bp. Honvéd SE, 19/5)*, NYILASI Tibor *(FK Austria Wien, 61/29)*, HAJSZÁN Gyula *(Rába ETO SK, 11/2)*. ***Szövetségi kapitány:*** Mezey György (8).

NORVÉGIA: Thorstvedt – Fjaelberg, Kojedal, Hareide, Grøndalen – Davidsen, Ahlsen, Albertsen, Giske – Thoresen, Økland.

Csere: Nyilasi Tibor helyett SZOKOLAI László *(SK Sturm Graz, 11/1)* a 46., Csongrádi Ferenc helyett MÉSZÁROS Ferenc *(Pécsi MSC, 4/2)* az 57., Hajszán Gyula helyett DAJKA László *(Bp. Honvéd SE, 11/-)* a 63., Davidsen helyett Brandhaug a 75., Bodonyi Béla helyett ESTERHÁZY Márton *(Bp. Honvéd SE, 8/2)* a 84, Giske helyett Dokken a 87., Grøndalen helyett Erlandsen a 88. percben.

Az isztambuli 6-0 után hazai „gólgyártásban" reménykedett a mérkőzésre kilátogató kis számú közönség – ez azonban a szívósan védekező norvég csapat ellenállása miatt elmaradt. „Segítettek" a norvég együttesnek a magyar csatárok is, ugyanis *Bodonyi, Hajszán, Nyilasi* és *Nagy Antal* egymást múlták felül abban, hogy ki tud nagyobb helyzetet kihagyni a gólvonalon. *„Nem hittem volna, hogy gól nélkül megúszszuk ezt a találkozót"* – nyilatkozta *Tor Røste Fossen* norvég szövetségi kapitány.

579.

MAGYARORSZÁG–SPANYOLORSZÁG 1-1 (0-1)

1984. május 31., Budapest, Üllői út, 10 000 néző. ***Vezette:*** Schmidhuber (NSZK-beli).

MAGYARORSZÁG: DISZTL Péter *(Videoton SC, 2/-)* – SALLAI Sándor *(Bp. Honvéd SE, 14/-)*, KARDOS József *(Újpesti Dózsa SC, 13/2)*, GARABA Imre *(Bp. Honvéd SE, 35/3)*, VARGA József *(Bp. Honvéd SE, 22/1)* – HANNICH Péter *(Rába ETO SK, 16/1)*, NAGY Antal *(Bp. Honvéd SE, 9/1)*, GYIMESI László *(Bp. Honvéd SE, 5/1)* – BODONYI Béla *(Bp. Honvéd SE, 20/5)*, KISS László *(Vasas SC, 33/11)*, HAJSZÁN Gyula *(Rába ETO SK, 12/2)*. ***Szövetségi kapitány:*** Mezey György (9).

SPANYOLORSZÁG: Arconada – Urquiaga, Maceda, A. Goicoechea, Camacho – Señor, Victor, Gallego, Gordillo – Santillana, Rincon.

Csere: Rincon helyett Carrasco a 42., Gallego helyett Francisco a 46., Bodonyi Béla helyett MÉSZÁROS Ferenc *(Pécsi MSC, 5/2)* a 67., Hajszán Gyula helyett ESTERHÁZY Márton *(Bp. Honvéd SE, 9/2)* a 67., Santillana helyett Sarabia a 67., Gyimesi László helyett KISZNYÉR Sándor *(Újpesti Dózsa SC, 1/-)* a 70., Gordillo helyett Julio Alberto a 80. percben.

Gólszerző: Rincon a 22., Nagy Antal a 47. percben.

A magyar rohamok közepette hideg zuhanyként hatott a spanyolok gólja. Teljes védelmi rövidzárlat után egyszerre két vendégjátékos is teljesen tisztán állt az ötösön belül, s *Rincon* még azt is megengedte magának, hogy elsőre „kiflit" rúgjon, mert volt ideje utánamenni a labdának, s azt a hálóba továbbítani. A bekapott gól után ritmust váltott a magyar csapat, kapuja elé szorította ellenfelét, de csak egyenlíteni tudott.

580.

BELGIUM–MAGYARORSZÁG 2-2 (1-1)

1984. június 6., Brüsszel, Heysel-stadion, 15 000 néző. ***Vezette:*** Konrath (francia).

BELGIUM: Pfaff – De Greef, Clijsters, Vandereycken, De Wolf – Scifo, Coeck, Ceulemans, Vercauteren – Claesen, Voordeckers.

MAGYARORSZÁG: KOVÁCS Attila *(Csepel SC, 7/-)* – SALLAI Sándor *(Bp. Honvéd SE, 15/-)*, KARDOS József *(Újpesti Dózsa SC, 14/2)*, GARABA Imre *(Bp. Honvéd SE, 36/3)*, VARGA József *(Bp. Honvéd SE, 23/1)* – HANNICH Péter *(Rába ETO SK, 17/1)*, NAGY Antal *(Bp. Honvéd SE, 10/1)*, GYIMESI László *(Bp. Honvéd SE, 6/1)* – BODONYI Béla *(Bp. Honvéd SE, 21/5)*, NYILASI Tibor *(FK Austria Wien, 62/30)*, HAJSZÁN Gyula *(Rába ETO SK, 13/3)*. ***Szövetségi kapitány:*** Mezey György (10).

Csere: Garaba Imre helyett RÓTH Antal *(Pécsi MSC, 5/-)* a 46., Gyimesi László helyett DAJKA László *(Bp. Honvéd SE, 12/-)* a 46., Hajszán Gyula helyett MÉSZÁROS Ferenc *(Pécsi MSC, 6/2)* a 46., Clijsters helyett Lambrichts a 46., Voordeckers helyett Czerniatynski a 62. percben.

Gólszerző: Ceulemans a 18., Hajszán Gyula a 43., Nyilasi Tibor az 59., Ceulemans a 89. percben.

Kiállítva: Czerniatynski a 63. percben.

Ugyanaz történt, mint a két előző barátságos mérkőzésen: a rossz helyzetkihasználás miatt most is döntetlenre végződött a találkozó, pedig – különösen a második félidőben – jól játszott a magyar csapat. Ez volt a véleménye *Guy Thys* belga szövetségi kapitánynak is: *„Meglepett a magyarok érett, taktikus játéka. A végén nekünk kellett örülni a döntetlennek!"*

581.

MAGYARORSZÁG–SVÁJC 3-0 (0-0)

1984. augusztus 22., Budapest, Népstadion, 12 000 néző. ***Vezette:*** Prokop (NDK-beli).

MAGYARORSZÁG: DISZTL Péter *(Videoton SC, 3/-)* – SALLAI Sándor *(Bp. Honvéd SE, 16/-)*, CSUHAY József *(Videoton SC, 6/-)*, RÓTH Antal *(Pécsi MSC, 6/-)*, PÉTER Zoltán *(Zalaegerszegi TE, 10/-)* – HANNICH Péter *(Rába ETO SK, 18/1)*, GARABA Imre *(Bp. Honvéd SE, 37/3)*, DÉTÁRI Lajos *(Bp. Honvéd SE, 1/-)* – BODONYI Béla *(Bp. Honvéd SE, 22/6)*, TÖRŐCSIK András *(Újpesti Dózsa SC, 44/12)*, HAJSZÁN Gyula *(Rába ETO SK, 14/3)*. ***Szövetségi kapitány:*** Mezey György (11).

SVÁJC: Engel – Wehrli, Geiger, Egli, In-Alben – Heinz Hermann, Barberis, Decastel, Favre – Ponte, Braschler.

Csere: Róth Antal helyett DISZTL László *(Videoton SC, 2/-)* a 46., Hannich Péter helyett DAJKA László *(Bp. Honvéd SE, 13/-)* a 46., Törőcsik András helyett MÉSZÁROS Ferenc *(Pécsi MSC, 7/2)* a 64., Hajszán Gyula helyett ESTERHÁZY Márton *(Bp. Honvéd SE, 10/4)* a 66., Decastel helyett Cine a 76., Ponte helyett Bregy a 76. percben.

Gólszerző: Esterházy Márton a 71., Esterházy Márton a 83., Bodonyi Béla a 87. percben.

A svájci csapat egész játékfelfogása azt tükrözte, hogy a döntetlent nagy eredménynek tartanák. Ennek elérése érdekében behúzódtak a 16-osuk elé, s szinte teljesen feladták a pálya háromnegyed részét és a kezdeményezés lehetőségét. A magyar csapat az első perctől kezdve nyomasztó fölényben játszott, de csak a második félidő közepén, a cseréként beálló *Esterházy* jóvoltából tudta feltörni a „svájci reteszt".

582.

MAGYARORSZÁG–MEXIKÓ 0-2 (0-1)

1984. augusztus 25., Budapest, Népstadion, 10 000 néző. ***Vezette:*** Tritschler (NSZK-beli).

MAGYARORSZÁG: ANDRUSCH József *(Bp. Honvéd SE, 1/-)* – SALLAI Sándor *(Bp. Honvéd SE, 17/-)*, RÓTH Antal *(Pécsi MSC, 7/-)*, CSUHAY József *(Videoton SC, 7/-)*, PÉTER Zoltán *(Zalaegerszegi TE, 11/-)* – HANNICH Péter *(Rába ETO SK, 19/1)*, GARABA Imre *(Bp. Honvéd SE, 38/3)*, DÉTÁRI Lajos *(Bp. Honvéd SE, 2/-)* – BODONYI Béla *(Bp. Honvéd SE, 23/6)*, TÖRŐCSIK András *(Újpesti Dózsa SC, 45/12)*, ESTERHÁZY Márton *(Bp. Honvéd SE, 11/4)*. ***Szövetségi kapitány:*** Mezey György (12).

MEXIKÓ: Heredia – Trejo, Cruz, Quirarte, Chávez – España, Boy, Muñoz, Negrete – Hernández, Aguirre.

Csere: Törőcsik András helyett HAJSZÁN Gyula *(Rába ETO SK, 15/3)* a 46., Bodonyi Béla helyett MÉSZÁROS Ferenc *(Pécsi MSC, 8/2)* a 46., Aguirre helyett Padilla a 79. percben.

Gólszerző: Negrete a 30., Boy az 52. percben.

A sokak által lebecsült mexikói válogatott bebizonyította, hogy valósak azok a hírek, amelyek a csapat erejéről, tudásáról eljutottak hozzánk. A magyar csapat mezőnyfölényben játszott, ez azonban nem párosult váratlan megoldásokkal, a támadások lassúak és kiismerhetőek voltak. A mexikói csapat ráérzett a magyarok gyengeségére, egyre többször kimerészkedtek kapujuk elől, s egy váratlan ellentámadásból a vezetést is megszerezték. Szünet után harcosabb felfogásban játszott a magyar csapat, ez azonban már kevésnek bizonyult az újabb gólt elérő vendégekkel szemben.

583.

MAGYARORSZÁG–AUSZTRIA 3-1 (0-1)

Világbajnoki selejtező, Európa, 5. csoport (13. világbajnokság – Mexikó), 1984. szeptember 26., Budapest, Népstadion, 45 000 néző. ***Vezette:*** Vautrot (francia).

MAGYARORSZÁG: ANDRUSCH József *(Bp. Honvéd SE, 2/-)* – CSUHAY József *(Videoton SC, 8/-)*, RÓTH Antal *(Pécsi MSC, 8/-)*, GARABA Imre *(Bp. Honvéd SE, 39/3)*, VARGA József *(Bp. Honvéd SE, 24/1)* – KARDOS József *(Újpesti Dózsa SC, 15/3)*, NAGY Antal *(Bp. Honvéd SE, 11/2)*, DÉTÁRI Lajos *(Bp. Honvéd SE, 3/-)* – KIPRICH József *(Tatabányai Bányász SC, 1/-)*, NYILASI Tibor *(FK Austria Wien, 63/30)*, ESTERHÁZY Márton *(Bp. Honvéd SE, 12/5)*. ***Szövetségi kapitány:*** Mezey György (13).

AUSZTRIA: F. Koncilia – Dihanich, Pezzey, Messlender, Pregesbauer – Gisinger, Gasselich, H. Weber, Prohaska – Schachner, Polster.

Csere: Csuhay József helyett SALLAI Sándor *(Bp. Honvéd SE, 18/-)* a 46., Gasselich helyett Hörmann a 65., Gisinger helyett Drabits a 76. percben.

Gólszerző: Schachner a 24., Nagy Antal az 50., Esterházy Márton a 62., Kardos József a 78. percben.

Taktikailag a magyar válogatott uralta a mérkőzést. Még a csatárok is embert fogtak, egyetlen osztrák labdarúgó sem tudta zavartalanul átvenni vagy továbbítani a labdát. Emiatt hibáztak is rendesen, ám ezt az első játékrészben a magyar csapat nem tudta kihasználni, sőt, egy védelmi hiba után vezetést is szereztek a vendégek. Szünet után tovább „darálta" ellenfelét a magyar együttes, melynek következtében háromszor is megzördült *F. Koncilia* hálója.

584.

HOLLANDIA–MAGYARORSZÁG 1-2 (1-1)

Világbajnoki selejtező, Európa, 5. csoport (13. világbajnokság – Mexikó), 1984. október 17., Rotterdam, Feyenoord-stadion, 27 000 néző. ***Vezette:*** Daina (svájci).

HOLLANDIA: Van Breukelen – Silooy, Spelboss, Rijkaard, Wijnstekers – Gullit, W. van de Kerkhof, Valke – Kieft, Van Basten, Van der Gijp.

MAGYARORSZÁG: ANDRUSCH József *(Bp. Honvéd SE, 3/-)* – SALLAI Sándor *(Bp. Honvéd SE, 19/-)*, RÓTH Antal *(Pécsi MSC, 9/-)*, GARABA Imre *(Bp. Honvéd SE, 40/3)*, VARGA József *(Bp. Honvéd SE, 25/1)* – KARDOS József *(Újpesti Dózsa SC, 16/3)*, NAGY Antal *(Bp. Honvéd SE, 12/2)*, NYILASI Tibor *(FK Austria Wien, 64/30)*, DÉTÁRI Lajos *(Bp. Honvéd SE, 4/1)* – KIPRICH József *(Tatabányai Bányász SC, 2/-)*, ESTERHÁZY Márton *(Bp. Honvéd SE, 13/6)*. ***Szövetségi kapitány:*** Mezey György (14).

Csere: Garaba Imre helyett CSONGRÁDI Ferenc *(Videoton SC, 23/-)* a 46., Van Basten helyett Houtman a 66., Valke helyett E. Koeman a 67., Kiprich József helyett BODONYI Béla *(Bp. Honvéd SE, 24/6)* a 89. percben.

Gólszerző: Kieft a 21., Détári Lajos a 26., Esterházy Márton az 55. percben.

Már az első negyedórában nagyszerűen játszott a magyar válogatott: a középpályások már a felezővonal előtt megtámadták a holland játékosokat, s ha valakit átjátszottak, akkor szembetalálták magukat a védőkkel. Ez a játékfelfogás a hollandok vezető gólja után sem változott meg, s *Détári* egyenlítő gólja után már érezni lehetett, hogy valami nagy dolog van készülőben. Amikor *Esterházy* megszerezte a vezetést, az érzésből valóság lett. A sikerbe még *Varga* kihagyott büntetője is „belefért".

585.

CIPRUS–MAGYARORSZÁG 1-2 (1-0)

Világbajnoki selejtező, Európa, 5. csoport (13. világbajnokság – Mexikó), 1984. november 17., Limasszol, Tszirion-stadion, 12 000 néző. ***Vezette:*** McGinlay (skót).

CIPRUS: A. Konsztantinu – K. Pandzsarasz, N. Pandzsarasz, Klitosz, Miamiliotisz – Marangosz, Szavidisz, Jangudakisz – Mavrisz, Fotisz, Tszikosz.

MAGYARORSZÁG: ANDRUSCH József *(Bp. Honvéd SE, 4/-)* – SALLAI Sándor *(Bp. Honvéd SE, 20/-)*, RÓTH Antal *(Pécsi MSC, 10/1)*, GARABA Imre *(Bp. Honvéd SE, 41/3)*, VARGA József *(Bp. Honvéd SE, 26/1)* – CSONGRÁDI Ferenc *(Videoton SC, 24/-)*, NAGY Antal *(Bp. Honvéd SE, 13/2)*, DÉTÁRI Lajos *(Bp. Honvéd SE, 5/1)* – KIPRICH József *(Tatabányai Bányász SC, 3/-)*, NYILASI Tibor *(FK Austria Wien, 65/31)*, ESTERHÁZY Márton *(Bp. Honvéd SE, 14/6)*. ***Szövetségi kapitány:*** Mezey György (15).

Csere: Csongrádi Ferenc helyett DAJKA László *(Bp. Honvéd SE, 14/-)* a 46., Kiprich József helyett BODONYI Béla *(Bp. Honvéd SE, 25/6)* a 66., N. Pandzsarasz helyett K. Konsztantinu a 85., Szavidisz helyett Damianu a 88. percben.

Gólszerző: Fotisz a 28., Róth Antal a 49., Nyilasi Tibor a 89. percben.

A találkozó előtt *Panikosz Ijakovu,* a ciprusi szövetségi kapitány kijelentette: *„Tudjuk, nem reménykedhetünk abba, hogy eljutunk Mexikóba, de, hogy csoportunkból melyik együttes utazik, abba lesz beleszólásunk."* A ciprusi szakvezető nem beszélt a levegőbe, csapata elszántan védekezett, sőt, a vezetést is megszerezte. Szünet után nagy nehezen sikerült a magyar csapatnak egyenlítenie, s már mindenki beletörődött a döntetlenbe, amikor *Nyilasi* védelmi hibából megszerezte a győztes gólt.

586.

NSZK–MAGYARORSZÁG 0-1 (0-0)

1985. január 29., Hamburg, Volkspark-stadion, 25 000 néző. ***Vezette:*** Halle (norvég).

NSZK: Stein – Berthold, Jakobs, K-H. Förster – Littbarski, Matthäus, Thon, Magath, Briegel – K-H. Rummenigge, Völler.

MAGYARORSZÁG: DISZTL Péter *(Videoton SC, 4/-)* – KARDOS József *(Újpesti Dózsa SC, 17/3)* – SALLAI Sándor *(Bp. Honvéd SE, 21/-)*, RÓTH Antal *(Pécsi MSC, 11/1)*, GARABA Imre *(Bp. Honvéd SE, 42/3)*, PÉTER Zoltán *(Zalaegerszegi TE, 12/1)* – NAGY Antal *(Bp. Honvéd SE, 14/2)*, NYILASI Tibor *(FK Austria Wien, 66/31)*, DÉTÁRI Lajos *(Bp. Honvéd SE, 6/1)* – KIPRICH József *(Tatabányai Bányász SC, 4/-)*, ESTERHÁZY Márton *(AEK Athén, 15/6)*. ***Szövetségi kapitány:*** Mezey György (16).

Csere: Stein helyett Schumacher a 46., Thon helyett Kroth a 46., Briegel helyett Frontzeck a 46., Littbarski helyett Mill a 63., Kiprich József helyett BODONYI Béla *(Bp. Honvéd SE, 26/6)* a 66., Esterházy Márton helyett PÖLÖSKEI Gábor *(Ferencvárosi TC, 14/4)* a 66., Berthold helyett Herget a 80. percben.

Gólszerző: Péter Zoltán a 48. percben.

Jeges talajon, okos taktikával játszva megérdemelt győzelmet aratott a magyar csapat a Bundesliga csillagait felvonultató nyugatnémet válogatott ellen. A mérkőzés legnagyobb pozitívuma az volt, hogy a magyar játékosok állóképesség dolgában is felvették a versenyt a vetélytársaikkal. *„A nehéz talajon kiváló mérkőzést vívott a két csapat* – nyilatkozta a találkozó után *Günther Netzer,* a Hamburger SV menedzsere. *– Remek benyomást tett rám a fiatal magyar együttes szervezett, a körülményekhez nagyszerűen alkalmazkodó játékával."*

587.

MAGYARORSZÁG–CIPRUS 2-0 (0-0)

Világbajnoki selejtező, Európa, 5. csoport (13. világbajnokság – Mexikó), 1985. április 3., Budapest, Népstadion, 40 000 néző. ***Vezette:*** Halle (norvég).

MAGYARORSZÁG: DISZTL Péter *(Videoton SC, 5/-)* – SALLAI Sándor *(Bp. Honvéd SE, 22/-)*, RÓTH Antal *(Pécsi MSC, 12/1)*, GARABA Imre *(Bp. Honvéd SE, 43/3)*, VARGA József *(Bp. Honvéd SE, 27/1)* – KARDOS József *(Újpesti Dózsa SC, 18/3)*, NAGY Antal *(Bp. Honvéd SE, 15/2)*, DÉTÁRI Lajos *(Bp. Honvéd SE, 7/1)* – BODONYI Béla *(Bp. Honvéd SE, 27/6)*, NYILASI Tibor *(FK Austria Wien, 67/32)*, ESTERHÁZY Márton *(AEK Athén, 16/6)*. ***Szövetségi kapitány:*** Mezey György (17).

CIPRUS: A. Konsztantinu – Klitosz – Kartszerasz, N. Pandzsarasz, Miamiliotisz, K. Konsztantinu – Marangosz, Tszingisz, Jangudakisz – Szavidisz, Fotisz.

Csere: Bodonyi Béla helyett KIPRICH József *(Tatabányai Bányász SC, 5/-)* a 46., Esterházy Márton helyett SZOKOLAI László *(SK Sturm Graz, 12/2)* a 72., Kartszerasz helyett Nikolau a 88., Szavidisz helyett L. Mavrudisz a 89. percben.

Gólszerző: Nyilasi Tibor a 48., Szokolai László a 83. percben.

A szigetország csapata a Népstadionban is kellemetlen ellenfélnek bizonyult. A magyar csatárok sehogy sem tudtak túljutni a foggal-körömmel védekező ciprusi játékosokon, és több mint egy félidőt kellett várni ahhoz, hogy az eredményjelző táblára felkerüljön gólszerzőként *Nyilasi* neve. A magyar csapat idegességét a vezető gól sem oldotta fel, továbbra is kapkodtak, a ciprusiak pedig továbbra is „bunkerfocit" játszottak. Végül *Szokolai* fejesgólja megnyugtatta a kedélyeket... A találkozó végén mindenki egyetértett abban: a sorozat legnehezebb meccsén van túl a magyar csapat.

588.

AUSZTRIA–MAGYARORSZÁG 0-3 (0-2)

Világbajnoki selejtező, Európa, 5. csoport (13. világbajnokság – Mexikó), 1985. április 17., Bécs, Hanappi-stadion, 22 000 néző. ***Vezette:*** Baumann (svájci).

AUSZTRIA: F. Koncilia – Lainer, H. Weber, Pezzey, Degeorgi – Hörmann, Prohaska, Jara, Oberacher – Schachner, Krankl.

MAGYARORSZÁG: DISZTL Péter *(Videoton SC, 6/-)* – SALLAI Sándor *(Bp. Honvéd SE, 23/-)*, RÓTH Antal *(Pécsi MSC, 13/1)*, GARABA Imre *(Bp. Honvéd SE, 44/3)*, PÉTER Zoltán *(Zalaegerszegi TE, 13/1)* – KARDOS József *(Újpesti Dózsa SC, 19/3)*, NAGY Antal *(Bp. Honvéd SE, 16/2)*, DÉTÁRI Lajos *(Bp. Honvéd SE, 8/2)* – KIPRICH József *(Tatabányai Bányász SC, 6/2)*, NYILASI Tibor *(FK Austria Wien, 68/32)*, ESTERHÁZY Márton *(AEK Athén, 17/6)*. ***Szövetségi kapitány:*** Mezey György (18).

Csere: Degeorgi helyett Türmer a 46., Oberacher helyett Polster a 57. percben.

Gólszerző: Kiprich József a 21., Kiprich József a 34., Détári Lajos a 48. percben.

A magyar válogatott, amely pontveszteség nélkül a csoport élén állt, ezen a találkozón megkoronázta eddigi teljesítményét. Már az első félidőben látni lehetett, hogy az előre begyakorolt és kemény ellenfelekkel szemben kipróbált, tudatos játékot játszó magyar csapattal szemben nincs esélye az osztrák együttesnek. *Kiprich* két gólja nyomatékosan alá is támasztotta a látottakat – s ezzel valójában el is dőlt a mérkőzés sorsa. Szünet után a magyar csapat játékosai „örömfocit" játszottak, s *Détári* gólja már csak „hab volt a tortán". Válogatottunk, győzelmével a hátralévő Magyarország–Hollandia mérkőzés eredményétől függetlenül a csoport első helyén végzett, s ezzel „egyenes ágon" bejutott a mexikói világbajnokság döntőjébe.

589.

MAGYARORSZÁG–HOLLANDIA 0-1 (0-0)

Világbajnoki selejtező, Európa, 5. csoport (13. világbajnokság – Mexikó), 1985. május 14., Budapest, Népstadion, 80 000 néző. ***Vezette:*** Assenmacher (NSZK-beli).

MAGYARORSZÁG: DISZTL Péter *(Videoton SC, 7/-)* – SALLAI Sándor *(Bp. Honvéd SE, 24/-)*, RÓTH Antal *(Pécsi MSC, 14/1)*, GARABA Imre *(Bp. Honvéd SE, 45/3)*, PÉTER Zoltán *(Zalaegerszegi TE, 14/1)* – KARDOS József *(Újpesti Dózsa SC, 20/3)*, NAGY Antal *(Bp. Honvéd SE, 17/2)*, DÉTÁRI Lajos *(Bp. Honvéd SE, 9/2)* – KIPRICH József *(Tatabányai Bányász SC, 7/2)*, NYILASI Tibor *(FK Austria Wien, 69/32)*, ESTERHÁZY Márton *(AEK Athén, 18/6)*. ***Szövetségi kapitány:*** Mezey György (19).

HOLLANDIA: Van Breukelen – Wijnstekers, Van de Korput, Rijkaard, Van Tiggelen – Lokhoff, Schoenaker, W. van de Kerkhof, Tahamata – Kieft, Van Basten.

Csere: Lokhoff helyett De Wit a 46., Nagy Antal helyett VARGA József *(Bp. Honvéd SE, 28/1)* az 57., W. van de Kerkhof helyett R. Koeman a 60., Esterházy Márton helyett MÉSZÁROS Ferenc *(Pécsi MSC, 9/2)* a 71. percben.

Gólszerző: De Wit a 69. percben.

Az osztrákok elleni siker után a magyar csapat számára már csak formalitás volt a mérkőzés. A találkozónak mégis volt tétje, ugyanis vendégsiker esetén Hollandia, minden más eredmény után pedig Ausztria csapata játszhatott tovább a pótselejtező mérkőzéseken. A közönség is fiestára készült, ám a vendégek (s talán egy kicsit az enerváltan játszó magyar csapat is) elrontották örömüket. Válogatottunk ezúttal is sokat támadott (11:1 volt a szögletarány!), sok helyzetet is kidolgozott, de a játékosokból ezúttal hiányzott a kellő összpontosítás.

590.

WALES–MAGYARORSZÁG 0-3 (0-1)

1985. október 16., Cardiff, Ninian Park, 3000 néző. ***Vezette:*** Hyndes (észak-ír).

WALES: Southall – J. Jones, Van den Hauwe, Jackett – Phillips, Davies, Ratcliffe, Thomas, Nicholas – Curtis, M. Hughes.

MAGYARORSZÁG: DISZTL Péter *(Videoton SC, 8/-)* – DISZTL László *(Videoton SC, 3/-)* – RÓTH Antal *(Pécsi MSC, 15/1)*, GARABA Imre *(Bp. Honvéd SE, 46/3)*, PÉTER Zoltán *(Zalaegerszegi TE, 15/1)* – SALLAI Sándor *(Bp. Honvéd SE, 25/-)*, NYILASI Tibor *(FK Austria Wien, 70/32)*, NAGY Antal *(Bp. Honvéd SE, 18/2)*, DÉTÁRI Lajos *(Bp. Honvéd SE, 10/3)* – ESTERHÁZY Márton *(AEK Athén, 19/7)*, HAJSZÁN Gyula *(Rába ETO SK, 16/4)*. ***Szövetségi kapitány:*** Mezey György (20).

Csere: Nagy Antal helyett GYIMESI László *(Bp. Honvéd SE, 7/1)* a 46., J. Jones helyett Slatter az 56., Davies helyett Blackmore az 56., Curtis helyett Lowell a 71., Esterházy Márton helyett KOVÁCS Kálmán *(Bp. Honvéd SE, 1/-)* a 75. percben.

Gólszerző: Esterházy Márton a 8., Hajszán Gyula az 52., Détári Lajos a 89. percben.

Több mint két évtized után találkozott újra a két együttes. A mérkőzésen szinte egy kaptafára játszottak a csapatok: a walesiek (sokszor fejetlenül) rohantak előre, a magyarok pedig futballoztak. A 90 perc a magyar csapat számára bő lehetőséget adott a taktikázásra – az iramnak a helyzethez alkalmazkodó lassítására vagy éppen felpörgetésére, a labda egy ideig történő „eldugására", a cserékkel való operálásra és így tovább –, amit a walesieknél jóval nagyobb tudású, összeszokottabb válogatott csapat sem lett volna képes ellensúlyozni. A találkozó jó gyakorlási lehetőséget nyújtott egy kifejezetten brit futballt játszó ellenféllel szemben.

591.

MAGYARORSZÁG–KOREAI KÖZTÁRSASÁG (DÉL-KOREA) 1-0 (0-0)

Mexikói négyes-torna, 1985. december 9., Irapuato, Revolucion-stadion, 30 000 néző. ***Vezette:*** Márquez (mexikói).

MAGYARORSZÁG: DISZTL Péter *(Videoton SC, 9/-)* – SALLAI Sándor *(Bp. Honvéd SE, 26/-)*, KARDOS József *(Újpesti Dózsa SC, 21/3)*, GARABA Imre *(Bp. Honvéd SE, 47/3)*, RÓTH Antal *(Pécsi MSC, 16/1)* – HERÉDI Attila *(Újpesti Dózsa SC, 1/-)*, NAGY Antal *(Bp. Honvéd SE, 19/2)*, DÉTÁRI Lajos *(Bp. Honvéd SE, 11/3)* – KIPRICH József *(Tatabányai Bányász SC, 8/3)*, BOGNÁR György *(MTK-VM SK, 1/-)*, HAJSZÁN Gyula *(Rába ETO SK, 17/4)*. ***Szövetségi kapitány:*** Mezey György (21).

KOREAI KÖZTÁRSASÁG (DÉL-KOREA): Cso Bjung Duk – Pak Kjung Hun, Dzsung Jong Hvan, Cso Jang Dzseung, Kim Pjung Szuk – Pak Csang Szun, Cso Kvang Rae, Kim Szam Szu, No Szu Dzsin – Kim Ju Szung, Kim Jong Bu.

Csere: Kim Pjung Szuk helyett Dzsung Jong Szu a 28., Róth Antal helyett GYIMESI László *(Bp. Honvéd SE, 8/1)* a 46., Bognár György helyett DAJKA László *(Bp. Honvéd SE, 15/-)* a 46., Hajszán Gyula helyett KOVÁCS Kálmán *(Bp. Honvéd SE, 2/-)* a 46., Cso Jang Dzseung helyett Ju Bjung Ok a 47., Herédi Attila helyett PÉTER Zoltán *(Zalaegerszegi TE, 16/1)* a 61., Kim Szam Szu helyett Li Tae Ho a 64., No Szu Dzsin helyett Cso Min Kuk a 64., Kiprich József helyett MÉSZÁROS Ferenc *(Pécsi MSC, 10/2)* a 67., No Szu Dzsin helyett Cso Min Kok a 71., Kim Ju Szung helyett Bjun Bjung Ju a 73. percben.

Gólszerző: Kiprich József (11-esből) az 55. percben.

A győzelem nagyobb arányú is lehetett volna, a helyzetek azonban kimaradtak.

592.

MAGYARORSZÁG–ALGÉRIA 3-1 (2-0)

Mexikói négyes-torna, 1985. december 11., Monterrey, Tecnológico-stadion, 3000 néző. ***Vezette:*** Urrea (mexikói).

MAGYARORSZÁG: SZENDREI József *(Újpesti Dózsa SC, 1/-)* – SALLAI Sándor *(Bp. Honvéd SE, 27/-)*, KARDOS József *(Újpesti Dózsa SC, 22/3)*, RÓTH Antal *(Pécsi MSC, 17/1)*, PÉTER Zoltán *(Zalaegerszegi TE, 17/2)* – NAGY József *(Haladás VSE, 1/-)*, GARABA Imre *(Bp. Honvéd SE, 48/3)*, FITOS József *(Bp. Honvéd SE, 1/-)* – KIPRICH József *(Tatabányai Bányász SC, 9/3)*, BOGNÁR György *(MTK-VM SK, 2/1)*, KOVÁCS Kálmán *(Bp. Honvéd SE, 3/1)*. ***Szövetségi kapitány:*** Mezey György (22).

ALGÉRIA: Drid – Szadmi, Megharia, Szaib, Kaci-Szaid – Buis, Benkhalledi, Bentajeb, Jahi, Meghisi, Tlegani.

Csere: Meghisi helyett Khesami a 21., Szaib helyett Adhigh a 30., Garaba Imre helyett NAGY Antal *(Bp. Honvéd SE, 20/2)* a 46., Kiprich József helyett DÉTÁRI Lajos *(Bp. Honvéd SE, 12/3)* a 46., Nagy József helyett HAJSZÁN Gyula *(Rába ETO SK, 18/4)* a 61. percben.

Gólszerző: Péter Zoltán a 18., Kovács Kálmán a 25., Bognár György az 56., Bentajeb a 62. percben.

A magyar válogatott első ízben találkozott Algéria csapatával. A torna második összecsapásán a magyar együttes irányította a játékot, s fél óra alatt eldöntötte a mérkőzés sorsát. Szünet után engedett az iramból a magyar csapat, így kiegyenlítettebb lett a játék, s az algériai csapat is vezetett néhány veszélyes támadást.

593.

MEXIKÓ–MAGYARORSZÁG 2-0 (1-0)

Mexikói négyes-torna, 1985. december 14., Toluca, Bombonera-stadion, 35 000 néző. ***Vezette:*** Edgardo Codesal (uruguayi).

MEXIKÓ: Larios – Servin, Quirarte, Cruz Barbosa, Trejo – España, Muñoz, Boy, Negrete – Hermosillo, Aguirre.

MAGYARORSZÁG: DISZTL Péter *(Videoton SC, 10/-)* – SALLAI Sándor *(Bp. Honvéd SE, 28/-)*, RÓTH Antal *(Pécsi MSC, 18/1)*, KARDOS József *(Újpesti Dózsa SC, 23/3)*, PÉTER Zoltán *(Zalaegerszegi TE, 18/2)* – NAGY Antal *(Bp. Honvéd SE, 21/2)*, DÉTÁRI Lajos *(Bp. Honvéd SE, 13/3)*, GARABA Imre *(Bp. Honvéd SE, 49/3)* – KIPRICH József *(Tatabányai Bányász SC, 10/3)*, KOVÁCS Kálmán *(Bp. Honvéd SE, 4/1)*, BOGNÁR György *(MTK-VM SK, 3/1)*. ***Szövetségi kapitány:*** Mezey György (23).

Csere: Bognár György helyett MÉSZÁROS Ferenc *(Pécsi MSC, 11/2)* a 46., Kovács Kálmán helyett DAJKA László *(Bp. Honvéd SE, 16/-)* a 60., Kiprich József helyett HAJSZÁN Gyula *(Rába ETO SK, 19/4)* a 60., Negrete helyett Dominguez a 79., Róth Antal helyett BALOG Tibor *(Vasas SC, 1/-)* a 79. percben.

Gólszerző: Hermosillo a 12., Boy a 67. percben.

A négyes torna döntőjében a mexikói csapat nem bízott semmit a véletlenre: nagy iramot diktált, helyzeteket dolgozott ki a magyar kapu előtt, melyek közül kettőt értékesített is. A magyar csapat csak mezőnyben volt egyenrangú ellenfél, a szórványos támadások azonban nem sok veszélyt jelentettek a mexikói kapura. A torna végeredménye: 1. Mexikó 6 pont, 2. Magyarország 4 pont, 3. Koreai Köztársaság (Dél-Korea) 2 pont, 4. Algéria 0 pont.

594.

ÁZSIA-VÁLOGATOTT–MAGYARORSZÁG 0-3 (0-2)

1986. január 30., Doha, el-Ahali-stadion, 2500 néző. ***Vezette:*** el-Sarif (szíriai).

ÁZSIA-VÁLOGATOTT: Hamud Szaltan – Lin Luo-feng, Mohammed Pandzsali, Adel Malalla, Hasszan Ali – Mehaiszen el-Doszari, Issza Ahmad, Mohammed Khani, Muhaiszen el-Juman – Adnan el-Talijani, Marvan Mederati.

MAGYARORSZÁG: DISZTL Péter *(Videoton SC, 11/-)* – SALLAI Sándor *(Bp. Honvéd SE, 29/-)*, KARDOS József *(Újpesti Dózsa SC, 24/3)*, GARABA Imre *(Bp. Honvéd SE, 50/3)*, PÉTER Zoltán *(Zalaegerszegi TE, 19/2)* – HANNICH Péter *(Rába ETO SK, 20/1)*, NAGY Antal *(Bp. Honvéd SE, 22/2)*, DÉTÁRI Lajos *(Bp. Honvéd SE, 14/3)* – KIPRICH József *(Tatabányai Bányász SC, 11/4)*, BOGNÁR György *(MTK-VM SK, 4/1)*, ESTERHÁZY Márton *(AEK Athén, 20/9)*. ***Szövetségi kapitány:*** Mezey György (24).

Csere: Hamud Szaltan helyett Abdulla el-Deajea a 46., Lin Luo-feng helyett Csoj Tai Dzsin a 46., Garaba Imre helyett BALOG Tibor *(Vasas SC, 2/-)* a 46., Kiprich József helyett KOVÁCS Kálmán *(Bp. Honvéd SE, 5/1)* a 46., Détári Lajos helyett DAJKA László *(Bp. Honvéd SE, 17/-)* a 62., Hannich Péter helyett VINCZE István *(Tatabányai Bányász SC, 1/-)* a 62., Marvan Mederati helyett Khaled Szalman a 67., Muhaiszen el-Juman helyett Sanghapol a 73., Bognár György helyett HAJSZÁN Gyula *(Rába ETO SK, 20/4)* a 73., Mehaiszen el-Doszari helyett el-Seik Hasszan a 75. percben.

Gólszerző: Kiprich József a 3., Esterházy Márton a 41., Esterházy Márton az 57. percben.

595.

ÁZSIA-VÁLOGATOTT–MAGYARORSZÁG 0-2 (0-0)

1986. február 1., Doha, el-Kabir-stadion, 2500 néző. ***Vezette:*** el-Sanar (szaúd-arábiai).

ÁZSIA-VÁLOGATOTT: Bhattacherjee – Csoj Tai Dzsin, Dzsung Jong Hvan, Mohammed Pandzsali, Csang Vo Jong – Mohammed Khani, Issza Ahmad, el-Seik Hasszan – Adnan el-Talijani, Picai Kongsri, Khaled Szalman.

MAGYARORSZÁG: SZENDREI József *(Újpesti Dózsa SC, 2/-)* – DAJKA László *(Bp. Honvéd SE, 18/-)*, DISZTL László *(Videoton SC, 4/-)*, GARABA Imre *(Bp. Honvéd SE, 51/3)*, PÉTER Zoltán *(Zalaegerszegi TE, 20/3)* – HANNICH Péter *(Rába ETO SK, 21/1)*, NAGY Antal *(Bp. Honvéd SE, 23/2)*, DÉTÁRI Lajos *(Bp. Honvéd SE, 15/3)* – KIPRICH József *(Tatabányai Bányász SC, 12/4)*, BOGNÁR György *(MTK-VM SK, 5/1)*, HAJSZÁN Gyula *(Rába ETO SK, 21/4)*. ***Szövetségi kapitány:*** Mezey György (25).

Csere: Picai Kongsri helyett Marvan Mederati a 34., Nagy Antal helyett KARDOS József *(Újpesti Dózsa SC, 25/3)* a 46., Kiprich József helyett KOVÁCS Kálmán *(Bp. Honvéd SE, 6/2)* a 46., Issza Ahmad helyett Li Fe Ho a 60., Hajszán Gyula helyett HERÉDI Attila *(Újpesti Dózsa SC, 2/-)* a 60., Bhattacherjee helyett Arumugan a 63., Khaled Szalman helyett Sanghapol a 70., Bognár György helyett VINCZE István *(Tatabányai Bányász SC, 2/-)* a 73., el-Seik Hasszan helyett Adel Malalla a 77., Hannich Péter helyett BALOG Tibor *(Vasas SC, 3/-)* a 77. percben.

Gólszerző: Péter Zoltán (11-esből) a 61., Kovács Kálmán a 80. percben.

A portya második mérkőzésén nehezebben nyert a magyar csapat, mert ezen a találkozón már szerepet kaptak Ázsia legerősebb válogatottjának, a dél-koreai együttesnek az előző találkozón hiányzó játékosai is.

596.

KATAR–MAGYARORSZÁG 0-3 (0-2)

1986. február 2., Doha, el-Kabir-stadion, 2000 néző. ***Vezette:*** Mandi (bahreini).

KATAR: Jonusz Ahmed – Bilal Farej, Mubarak Ambar, Adel Malalla, Abdullah Mubarak – Aael Khamisz, Issza Ahmad, Mubarak Szalem – Szaban Szallan, Khaled Szalman, Ali Zaed.

MAGYARORSZÁG: DISZTL Péter *(Videoton SC, 12/-)* – SALLAI Sándor *(Bp. Honvéd SE, 30/-)*, KARDOS József *(Újpesti Dózsa SC, 26/3)*, GARABA Imre *(Bp. Honvéd SE, 52/3)*, PÉTER Zoltán *(Zalaegerszegi TE, 21/3)* – HANNICH Péter *(Rába ETO SK, 22/2)*, NAGY Antal *(Bp. Honvéd SE, 24/2)*, DÉTÁRI Lajos *(Bp. Honvéd SE, 16/4)* – KIPRICH József *(Tatabányai Bányász SC, 13/5)*, BOGNÁR György *(MTK-VM SK, 6/1)*, KOVÁCS Kálmán *(Bp. Honvéd SE, 7/2)*. ***Szövetségi kapitány:*** Mezey György (26).

Csere: Péter Zoltán helyett DAJKA László *(Bp. Honvéd SE, 19/-)* a 46., Mubarak Szalem helyett Muhammad el-Amari a 46., Adel Khamisz helyett Muhammad Afifa a 46., Szaban Szallan helyett Badir Bilal a 46., Ali Zaed helyett Szaleh Eid az 59., Bognár György helyett DISZTL László *(Videoton SC, 5/-)* az 59., Kovács Kálmán helyett HAJSZÁN Gyula *(Rába ETO SK, 22/4)* az 59., Disztl Péter helyett ANDRUSCH József *(Bp. Honvéd SE, 5/-)* a 71., Kardos József helyett VINCZE István *(Tatabányai Bányász SC, 3/-)* a 71. percben.

Gólszerző: Hannich Péter a 12., Kiprich József a 37., Détári Lajos az 50. percben.

A katari csapat igen fegyelmezetten játszott, meglátszott rajtuk a brazil edző keze munkája, de a magyar együttes egyelőre még túl nagy „falat" volt számára.

597.

MAGYARORSZÁG–BRAZÍLIA 3-0 (1-0)

1986. március 16., Budapest, Népstadion, 70 000 néző. ***Vezette:*** Wöhrer (osztrák).

MAGYARORSZÁG: DISZTL Péter *(Videoton SC, 13/-)* – SALLAI Sándor *(Bp. Honvéd SE, 31/-)*, KARDOS József *(Újpesti Dózsa SC, 27/3)*, GARABA Imre *(Bp. Honvéd SE, 53/3)*, VARGA József *(Denizlispor, 29/1)* – HANNICH Péter *(Rába ETO SK, 23/2)*, NAGY Antal *(Bp. Honvéd SE, 25/2)*, DÉTÁRI Lajos *(Bp. Honvéd SE, 17/5)* – KIPRICH József *(Tatabányai Bányász SC, 14/5)*, BOGNÁR György *(MTK-VM SK, 7/1)*, ESTERHÁZY Márton *(AEK Athén, 21/10)*. ***Szövetségi kapitány:*** Mezey György (27).

BRAZÍLIA: Leão – Edson, Oscar, Mozer, Dida – Elzo, Silas, Alemão – Renato, Casagrande, Sidney.

Csere: Bognár György helyett BURCSA Győző *(AJ Auxerre, 11/3)* a 8., Kiprich József helyett KOVÁCS Kálmán *(Bp. Honvéd SE, 8/3)* a 46., Garaba Imre helyett CSUHAY József *(Videoton SC, 9/-)* a 62., Sidney helyett Müller a 65. percben.

Gólszerző: Détári Lajos az 5., Kovács Kálmán a 60., Esterházy Márton a 73. percben.

Először szerepelt hazánkban Brazília válogatottja, ezért óriási volt az érdeklődés a találkozó iránt. Óvatos becslések szerint is 300.000 jegyet igényeltek az illetékesektől... A boldog jegytulajdonosok nem is csalódtak a mérkőzésben, ugyanis a magyar válogatott összeszokott, fegyelmezett, gólratörő és taktikailag érett játékkal szinte megsemmisítő vereséget mért a *Junior, Edinho, Falcao, Socrates* és *Zico* nélkül felálló vendégcsapatra.

598.

SZOVJETUNIÓ–MAGYARORSZÁG 6-0 (3-0)

Világbajnoki csoportmérkőzés, C-csoport (13. világbajnokság – Mexikó), 1986. június 2., Irapuato, Revolucion-stadion, 15 000 néző. ***Vezette:*** Agnolin (olasz).

SZOVJETUNIÓ: Daszajev – Larionov, Kuznyecov, Besszonov, Demjanenko – Jaremcsuk, Zavarov, Jakovenko, Rácz – Belanov, Alejnyikov.

MAGYARORSZÁG: DISZTL Péter *(Videoton SC, 14/-)* – SALLAI Sándor *(Bp. Honvéd SE, 32/-)*, RÓTH Antal *(Pécsi MSC, 19/1)*, GARABA Imre *(Bp. Honvéd SE, 54/3)*, PÉTER Zoltán *(Zalaegerszegi TE, 22/3)* – KARDOS József *(Újpesti Dózsa SC, 28/3)*, NAGY Antal *(Bp. Honvéd SE, 26/2)*, DÉTÁRI Lajos *(Bp. Honvéd SE, 18/5)*, BOGNÁR György *(MTK-VM SK, 8/1)* – KIPRICH József *(Tatabányai Bányász SC, 15/5)*, ESTERHÁZY Márton *(AEK Athén, 22/10)*. ***Szövetségi kapitány:*** Mezey György (28).

Csere: Róth Antal helyett BURCSA Győző *(AJ Auxerre, 12/3)* a 12., Péter Zoltán helyett DAJKA László *(Bp. Honvéd SE, 20/-)* a 62., Belanov helyett Rodjionov a 70., Jakovenko helyett Jevtusenko a 73. percben.

Gólszerző: Jakovenko a 3., Alejnyikov a 4., Belanov (11-esből) a 24., Jaremcsuk a 66., Dajka László (öngól) a 74., Rodjionov a 80. percben.

Magyarország válogatottja a világbajnokság döntőiben Szovjetunió, Kanada és Franciaország együttesével került egy csoportba. Az első találkozó kis túlzással a papírforma szerint csoportdöntőnek is beillett. Legalábbis ezt hitték a mérkőzés kezdete előtt a szakvezetők és a szurkolók. Sajnos csalódni kellett mindenkinek, ugyanis ezen a délutánon nem volt egy súlycsoportban a két csapat...

3. perc: *„Belanov viharzott el a jobbszélen, Péter csak szabálytalanul tudta szerelni a tizenhatos sarkával egy vonalban. A szabadrúgásból a sértett ívelt a kapu elé, Zavarovról az ötös sarkánál helyezkedő Jakovenkóhoz került a labda, ő Garaba és Róth között egyből a bal alsó sarokba lőtt."* 1-0

4. perc: *„Egy előrevágott labdát Rácz a magyar tizenhatos előterében visszagurított a középen érkező Alejnyikov elé, aki futtából, 27 méterről hatalmas gólt lőtt a bal felső sarokba."* 2-0

24. perc: *„Belanov kapott hosszú indítást a jobbösszekötő helyén. Bevezette a labdát a tizenhatoson belülre, elhúzta a keresztezni igyekvő Kardos mellett, amikor a magyar védő buktatta. A játékvezető határozottan és jogosan a tizenegyes pontra mutatott. A sértett Belanov állt a labda mögé, és nagy erővel a léc alá bombázott."* 3-0

66. perc: *„Jakovenko a saját tizenhatosától indulva minden útjába eső magyar játékost kicselezett, majd remekül adott a jobbösszekötő helyén egyedül kilépő Jaremcsuk elé, aki középre kanyarodva túljutott a keresztező Kardoson, és hét méterről a kiinduló Disztl Péter mellett a bal sarokba gurított. "* 4-0

74. perc: *„Zavarov a magyar kaputól nyolc méterre helyezkedő Jaremcsuk felé ívelt, Dajka megelőzte Jaremcsukot, ám olyan szerencsétlenül nyúlt a labdához, hogy az a lábáról a kapufa tövére, onnan pedig a hálóba gurult. Öngól!"* 5-0

78. perc: *„Larionov tört be ellenállhatatlanul a jobb oldalon a tizenhatoson belülre, az alapvonal közelében Kardos buktatta. Ez is 11-es! A büntetőt Jevtusenko nagy erővel a bal felső sarok mellé lőtte."*

80. perc: *„Alejnyikov egyedül vezethette Disztl Péterre a labdát, gyengén helyezett gurítása kipattant a kapusról. Úgy tűnt, hogy Garaba elviszi a labdát, ám Alejnyikov feltartotta a magyar védőt, és a támadást kísérő Rodjionovnak nem okozott gondot, hogy tíz méterről az üres kapuba gurítson."* 6-0

MAGYARORSZÁG–KANADA 2-0 (1-0)

Világbajnoki csoportmérkőzés, C-csoport (13. világbajnokság – Mexikó), 1986. június 6., Irapuato, Revolucion-stadion, 10 000 néző. ***Vezette:*** el-Sarif (szíriai).

MAGYARORSZÁG: SZENDREI József *(Újpesti Dózsa SC, 3/-)* – SALLAI Sándor *(Bp. Honvéd SE, 33/-)*, KARDOS József *(Újpesti Dózsa SC, 29/3)*, GARABA Imre *(Bp. Honvéd SE, 55/3)*, VARGA József *(Denizlispor, 30/1)* – BURCSA Győző *(AJ Auxerre, 13/3)*, BOGNÁR György *(MTK-VM SK, 9/1)*, NAGY Antal *(Bp. Honvéd SE, 27/2)*, DÉTÁRI Lajos *(Bp. Honvéd SE, 19/6)* – KIPRICH József *(Tatabányai Bányász SC, 16/5)*, ESTERHÁZY Márton *(AEK Athén, 23/11)*. ***Szövetségi kapitány:*** Mezey György (29).

KANADA: Lettieri – Lenarduzzi, Bridge, Samuel, Wilson – James, Ragan, Gray, Norman – Valentine, Vrablic.

Csere: Burcsa Győző helyett RÓTH Antal *(Pécsi MSC, 20/1)* a 27., Wilson helyett Sweeney a 41., James helyett Segota az 55., Nagy Antal helyett DAJKA László *(Bp. Honvéd SE, 21/-)* a 62. percben.

Gólszerző: Esterházy Márton a 2., Détári Lajos a 76. percben.

Kiállítva: Sweeney a 87. percben.

A Szovjetuniótól elszenvedett súlyos vereség után már csak egy lehetőség adódott a magyar válogatott előtt: mindenképpen győznie kellett a szerény játékerőt képviselő kanadai csapat ellen.

A találkozó előtt megtartott taktikai értekezleten *Mezey György* szövetségi kapitány kihangsúlyozta, hogy óriási szükség lesz minden játékos önbecsülésére. Éppen ezért kérte, hogy a játékosok mozgósítsák erőtartalékaikat, mert az esetleges újabb kudarc esetén a válogatott elvesztené az eddig kivívott nemzetközi tekintélyét és a szurkolók szimpátiáját. A szövetségi kapitány három helyen megváltoztatta a kezdő tizenegyet. *Disztl Pétert* a kapuban *Szendrei József* váltotta fel. Döntését így indokolta: *„A kapus érdekében meg kellett tennem ezt a lépést, muszáj pihentetnem egy ilyen megrázkódtatás után".*

2. perc: *„Détári a bal oldalról, a felező vonal közeléből pontosan ívelt a tizenhatos túlsó sarkánál helyezkedő Kiprichhez. A jobbszélső egy lépés után laposan középre adta a labdát, amely az egyik védőről Esterházy elé pattant, és ő jobbról, az ötös sarkáról laposan a kapu bal oldalába lőtt."* 1-0

76. perc: *„Détári remekül indította a jobbszélről befelé induló Kiprichet, aki szabadon vezethette a labdát a kanadai kapura. 14 méterről a kifutó Lettieri kapust találta el, a labda azonban középre pattant, és a második hullámban érkező Détári 15 méterről, egyből az üres kapu bal oldalába lőtt."* 2-0

84. perc: *„Bognár az alapvonalról Lettieri felett átemelte a labdát, mely a jobb kapufa belső lapjáról kifelé pattant."*

87. perc: *„Bognár a jobbszélen már túljutott Sweeney-n, amikor a kanadai játékos buktatta. Sweeney-nek volt már egy sárga lapja, így a játékvezető a második sárga lap felmutatása után kiállította."*

A mérkőzésen biztos magyar győzelem született. Az alacsony színvonalú találkozón mindvégig látszott, hogy válogatottunk még mindig nem tudta feldolgozni a Szovjetunió elleni fiaskót. Hiányzott a korábban megszokott olajozott csapatmunka, halvány volt a középpályás sor, a kanadai kaput pedig csak kontratámadásokból veszélyeztették csatáraink. A találkozó egyetlen pozitívuma az volt, hogy a magyar csapat megszerezte a továbbjutás szempontjából fontos két pontot, s ezzel átlendült a holtponton.

600.

FRANCIAORSZÁG–MAGYARORSZÁG 3-0 (1-0)

Világbajnoki csoportmérkőzés, C-csoport (13. világbajnokság – Mexikó), 1986. június 9., León, Campo Nuevo-stadion, 25 000 néző. ***Vezette:*** Da Silva (portugál).

FRANCIAORSZÁG: Bats – Ayache, Battiston, Bossis, Amoros – Tigana, Giresse, Platini, Fernandez – Stopyra, Papin.

MAGYARORSZÁG: DISZTL Péter *(Videoton SC, 15/-)* – KARDOS József *(Újpesti Dózsa SC, 30/3)* – SALLAI Sándor *(Bp. Honvéd SE, 34/-),* RÓTH Antal *(Pécsi MSC, 21/1),* GARABA Imre *(Bp. Honvéd SE, 56/3),* VARGA József *(Denizlispor, 31/1)* – DAJKA László *(Bp. Honvéd SE, 22/-),* HANNICH Péter *(Rába ETO SK, 24/2),* DÉTÁRI Lajos *(Bp. Honvéd SE, 20/6)* – KOVÁCS Kálmán *(Bp. Honvéd SE, 9/3),* ESTERHÁZY Márton *(AEK Athén, 24/11).* ***Szövetségi kapitány:*** Mezey György (30).

Csere: Hannich Péter helyett NAGY Antal *(Bp. Honvéd SE, 28/2)* a 46., Papin helyett Rocheteau a 61., Kovács Kálmán helyett BOGNÁR György *(MTK-VM SK, 10/1)* a 65., Stopyra helyett Ferreri a 70. percben.

Gólszerző: Stopyra a 30., Tigana a 62., Rocheteau a 84. percben.

A találkozó előtt egyszerű volt a képlet: a magyar csapatnak győzni kellett a továbbjutást jelentő második hely megszerzéséhez, a francia együttesnek viszont már mindehhez elég volt a döntetlen is. Tisztában volt ezzel *Mezey György* szövetségi kapitány is, aki sokáig gondolkodott az összeállításon. Főképpen a kapusposztra kijelölendő játékos személye okozott neki gondot; végül a kanadaiak ellen megbízhatóan védő *Szendrei József* helyett újra *Disztl Pétert* állította a kapuba. Végül még az utolsó pillanatban az előre megadott kezdő tizenegyen is változtatott: a kezdés előtt *Nagy Antal* helyett *Hannich Péternek* szavazott bizalmat.

30. perc: *„Giresse a jobbszélről, a büntetőpont magasságából ívelt középre, az ötös túlsó sarkán álló Stopyráról megfeledkeztek a magyar védők, így zavartalanul fejelhetett a kétségbeesetten vetődő Disztl Péter mellett a kapu bal oldalába."* 1-0

47. perc: *„Détári középről leadott lövése a védőkről Esterházy elé pattant, jobbra, kifelé vezette a labdát, majd hirtelen Dajkához sarkalta, aki ballal hatalmas lövést zúdított a jobb felső sarok felé. A labda a felső kapufáról a gólvonalra pattant, és Bossis szögletre mentett."*

62. perc: *„Rocheteau a saját tizenhatosánál szerzett labdát, tőle Platini kapta. Ő visszadta Rocheteau-nak, aki egyből szöktette a balösszekötő helyén kilépő Tiganát, és a középpályás 14 méterről, nagy erővel kilőtte a jobb alsó sarkot."* 2-0

84. perc: *„Bats hatalmas kirúgása Platinit találta üresen a bal oldalon, az aranylabdás francia bevezette a labdát a tizenhatoson belülre, majd jobb külsővel pompásan adott keresztbe, a másik oldalon érkező Rocheteau elé, aki hat méterről előrevetődve továbbított a kapu bal oldalába."* 3-0

A magyar válogatott csak egy órán át tudott lépést tartani az Európa-bajnok együttessel szemben. A több egyéniséget felvonultató, sokkal érettebben, megkomponáltabban, korszerűbben játszó francia csapat ellen a játék összképe alapján ezúttal sem volt sok esélye. *Henri Michel* játékosai könnyed játékból félelmetes gyorsasággal váltottak át energikus rohamokra, s a helyzeteik alapján akár nagyobb különbséggel is győzhettek volna.

A C-csoport végeredménye: 1. Szovjetunió 5 pont (9-1), 2. Franciaország 5 pont (5-1), 3. Magyarország 2 pont, 4. Kanada 0 pont. *Továbbjutott:* Szovjetunió és Franciaország.

A Franciaország ellen elvesztett mérkőzés után *Mezey György* szövetségi kapitány keserűen fakadt ki: *„Értetlenül állok a csapat rossz szereplése előtt... Nem kívánom elkendőzni a saját felelősségemet, ha rájövök, hogy miben hibáztam a felkészülés során, természetesen a közvélemény elé tárom... Három évet tudok csak együtt értékelni, amit szépnek, tartalmasnak, mi több, biztatónak ítélek, még akkor is, ha a lezárása nem úgy sikerült, ahogy képzeltük... Ezzel a nappal lezártam szövetségi kapitányi tevékenységemet... Igaz, kint maradok a világbajnokság végéig, de 1986. június 10-től, keddtől nem szövetségi kapitányként, hanem egyszerű szakmai megfigyelőként leszek Mexikóban. Azt már el sem tudom képzelni, hogy belátható időn belül a magyar labdarúgásban dolgozzam”*. (Mezey György végül is nem maradt Mexikóban – hazajött a csapattal. – A szerkesztő.)

A hazatérő válogatottat szinte elsöpörte a „népharag”. *Mezey György* teljesen felörlődött a kritikák kereszttüzében, idegileg kikészült, s elfogadta az első útjába kerülő ajánlatot: Kuvait válogatottjának lett a szövetségi kapitánya. Mivel a válogatott élére új szakvezető kellett, *Szepesi György* utolsó elnöki tevékenykedése egyikeként „kikérte” külső szolgálattételre *Kárpáti Ferenc* honvédelmi minisztertől *Komora Imrét*, a kor slágercsapata, a bajnoki aranyérmes Bp. Honvéd vezetőedzőjét. Az 1986. július 21-én, hétfőn megtartott MLSZ elnökségi ülésen sem volt vita a szövetségi kapitány személyét illetően: a testület tagjai *Komora Imrét* szinte „díszmenetben” választották meg a magyar válogatott első számú irányítójának.

601.

NORVÉGIA–MAGYARORSZÁG 0-0

1986. szeptember 9., Oslo, Ullevål-stadion, 3000 néző. ***Vezette:*** Geurds (holland).

NORVÉGIA: Thorstvedt – Fjaelberg, Giske, Kojedal, Soler – Berg, Sundby, Osvold, Mordt – Økland, J. Andersen.

MAGYARORSZÁG: SZENDREI József *(Újpesti Dózsa SC, 4/-)* – SALLAI Sándor *(Bp. Honvéd SE, 35/-)*, RÓTH Antal *(Pécsi MSC, 22/1)*, GARABA Imre *(Bp. Honvéd SE, 57/3)*, KELLER József *(Ferencvárosi TC, 1/-)* – HANNICH Péter *(Rába ETO SK, 25/2)*, FITOS József *(Bp. Honvéd SE, 2/-)*, BALOG Tibor *(Vasas SC, 4/-)*, VINCZE István *(Tatabányai Bányász SC, 4/-)* – Mészáros Ferenc *(Pécsi MSC, 12/2)*, HAJSZÁN Gyula *(Rába ETO SK, 23/4)*. ***Szövetségi kapitány:*** Komora Imre (1).

Csere: J. Andersen helyett Seland a 46., Hannich Péter helyett KOZMA István *(Újpesti Dózsa SC, 1/-)* az 57., Mészáros Ferenc helyett SZEKERES József *(Békéscsabai ESSC, 1/-)* az 57., Sundby helyett Ahlsen a 64., Vincze István helyett PRESZELLER Tamás *(Rába ETO SK, 1/-)* a 72., Mordt helyett Johansen a 77., Hajszán Gyula helyett KVASZTA Lajos *(Ferencvárosi TC, 1/-)* a 88. percben.

A norvég csapat nagy erőket vonultatott fel a magyar kapu ostromára, mely helyzetekben is jelentkezett. A magyar válogatott zárt védekezésből megpróbálta gyorsan játékba hozni a két előretolt éket – kevés sikerrel. Fél óra elteltével kiegyenlítődött a küzdelem, és ha nem is lett magas színvonalú, de folyamatossá vált a játék. Megnyugodott a magyar csapat, és ekkor már több tudatosságot is fel lehetett fedezni játékában – egészen a tizenhatos vonaláig. Ekkor bosszantó hibákon, rossz átadásokon akadtak el az akciók. A magyar csapat játékában csupán a védekezés dicsérhető.

602.

MAGYARORSZÁG–HOLLANDIA 0-1 (0-0)

Európa-bajnoki selejtező, 5. csoport (VIII. Európa-bajnokság – NSZK), 1986. október 15., Budapest, Népstadion, 20 000 néző. ***Vezette:*** Galler (svájci).

MAGYARORSZÁG: SZENDREI József *(Újpesti Dózsa SC, 5/-)* – SALLAI Sándor *(Bp. Honvéd SE, 36/-)*, PINTÉR Attila *(Ferencvárosi TC, 1/-)*, RÓTH Antal *(Pécsi MSC, 23/1)*, PRESZELLER Tamás *(Rába ETO SK, 2/-)* – GARABA Imre *(Bp. Honvéd SE, 58/3)*, KARDOS József *(Újpesti Dózsa SC, 31/3)*, DÉTÁRI Lajos *(Bp. Honvéd SE, 21/6)* – KOVÁCS Kálmán *(Bp. Honvéd SE, 10/3)*, BODA Imre *(MTK-VM SK, 1/-)*, ESTERHÁZY Márton *(AEK Athén, 25/11)*. ***Szövetségi kapitány:*** Komora Imre (2).

HOLLANDIA: Van Breukelen – Silooy, Spelbos, Rijkaard, Van Tiggelen – Wouters, Gullit, R. Koeman – Van 't Schip, Van Basten, Tahamata.

Csere: Róth Antal helyett KELLER József *(Ferencvárosi TC, 2/-)* a 46., Boda Imre helyett SZEKERES József *(Békéscsabai ESSC, 2/-)* a 65., Tahamata helyett Suvrijn a 87. percben.

Gólszerző: Van Basten a 68. percben.

Másfél évvel korábban a Magyarország–Hollandia világbajnoki selejtező mérkőzés napján három Népstadion is megtelt volna, ezúttal viszont alig negyedház volt a budapesti arénában. Azok, akik kimentek, eleinte bíztak a magyar együttesben, mert az egyik szektorban a következő feliratú transzparens virított: „Mi nem haragszunk!" A meccs végén azonban felhangzott a „Mexikó, Mexikó!" kiáltás. Az elkeseredést nem is annyira az eredmény, mint inkább a játék váltotta ki, hiszen a hollandok szinte iskoláztak és látványos góljukon kívül még három kapufát is lőttek.

603.

GÖRÖGORSZÁG–MAGYARORSZÁG 2-1 (1-0)

Európa-bajnoki selejtező, 5. csoport (VIII. Európa-bajnokság – NSZK), 1986. november 12., Athén, Olimpiai stadion, 25 000 néző. ***Vezette:*** Miminosvili (szovjet).

GÖRÖGORSZÁG: Minu – Aposztolakisz, Mihosz, Manolasz, Vamvakulasz – Kofidisz, Antoniu, Mitropulosz, Papaioannu – Szaravakosz, Anasztopulosz.

MAGYARORSZÁG: SZENDREI József *(Újpesti Dózsa SC, 6/-)* – RÓTH Antal *(Pécsi MSC, 24/1)* – SALLAI Sándor *(Bp. Honvéd SE, 37/-)*, NAGY Antal *(AS Nancy-Lorraine, 29/2)*, GARABA Imre *(Bp. Honvéd SE, 59/3)*, PRESZELLER Tamás *(Rába ETO SK, 3/-)* – CSONKA Gyula *(Rába ETO SK, 3/-)*, BURCSA Győző *(AJ Auxerre, 14/3)*, DÉTÁRI Lajos *(Bp. Honvéd SE, 22/6)* – MÉSZÁROS Ferenc *(Pécsi MSC, 13/2)*, ESTERHÁZY Márton *(AEK Athén, 26/11)*. ***Szövetségi kapitány:*** Komora Imre (3).

Csere: Mészáros Ferenc helyett BODA Imre *(MTK-VM SK, 2/1)* a 46., Papaioannu helyett Szkartadosz a 64., Csonka Gyula helyett CSAPÓ Károly *(FC Toulouse, 19/1)* a 69., Mitropulosz helyett Xantopulosz a 78. percben.

Gólszerző: Mitropulosz a 38., Anasztopulosz a 65., Boda Imre a 73. percben.

Komora Imre a mérkőzés előtti taktikai értekezleten az mondta a játékosoknak: *„Ha itt vesztünk, lehet, hogy lejár a mandátumunk..."* A szövetségi kapitány megérezte, hogy mi fog történni, ugyanis ezen a mérkőzésen a jobbik csapat győzött. A magyar együttes akarásával, lelkesedésével és küzdőszellemével nem volt baj, de mint már az eddigi találkozókon is, akadozott a csapatjáték folyamatossága, csatárjátékunk pedig teljesen veszélytelen volt. *„Ilyen biztosan még egyszer sem nyertünk a magyarok ellen"* – nyilatkozta meghökkenve *Miltosz Papaposztolusz* görög szövetségi kapitány.

Az athéni vereséget követően, ahogy mondani szokták, levegőben lógott a kapitányváltás kérdése. Ráadásul a logika is „forszírozta" a cserét: *Somogyi Jenő* az MTK szakosztályelnöki székéből került a szövetség élére, így „esküdött" a kék-fehéreknél sikeresen edzősködő *Verebes József* világmegváltó képességeire. S nemcsak az elnök bízott a *Mágus* képességeiben, hanem a sajtó és a közvélemény is őt látta a legmegfelelőbb személynek a válogatott irányítására.

Komora Imre érezvén a baj közeledtét, döntő lépésre szánta el magát: 1986. december 18-án, a Magyar Labdarúgó-szövetség rendkívüli elnökségi ülésén benyújtotta lemondását. A testület – megköszönve a szakember 148 napos munkáját – vita nélkül elfogadta a lemondást, s megbízta *dr. Páncsics Miklós* főtitkárt annak közzétételével, hogy a Magyar Labdarúgószövetség elnöksége 1988. december 31-ig *Verebes József* mesteredzőt bízza meg a szövetségi kapitányi teendők ellátásval.

Az elnökségi ülés után Komora Imre ismertette lemondásának okait: *„Az eredmények elmaradtak, nem tudtam megvalósítani elképzeléseimet. Úgy érzem, magamra maradtam, ezért birkóztam meg nehezen a gondokkal, problémákkal. Az alapvető ok azonban az volt, hogy megváltozott a vezetés a magyar sport és az MLSZ élén is.* (Az újonnan megalakult ÁISH élére *Deák Gábor* államtitkár kapott kinevezést, míg az MLSZ elnökévé *Somogyi Jenőt* választották meg. – A szerkesztő.) *Engem a régi elnökség kért fel, és bízott meg, az új, a mostani nem biztos, hogy megválasztott volna. Így egyértelmű volt a döntésem."*

604.

CIPRUS–MAGYARORSZÁG 0-1 (0-0)

Európa-bajnoki selejtező, 5. csoport (VIII. Európa-bajnokság – NSZK), 1987. február 8., Nicosia, Makariosz-stadion, 10 000 néző. ***Vezette:*** Komanidics (jugoszláv).

CIPRUS: Haritu – Lemesziosz, Pittasz, Szokratusz, Misszosz – Jangudakisz, Szavva, Marangosz – L. Mavrudisz, Szavvidisz, Hrisztofi.

MAGYARORSZÁG: SZENDREI József *(Újpesti Dózsa SC, 7/-)* – SALLAI Sándor *(Bp. Honvéd SE, 38/-)*, HÍRES Gábor *(MTK-VM SK, 1/-)*, RÓTH Antal *(Feyenoord, 25/1)*, PRESZELLER Tamás *(Rába ETO SK, 4/-)* – HANNICH Péter *(AS Nancy-Lorraine, 26/2)*, VARGA István *(MTK-VM SK, 1/-)*, KARDOS József *(Újpesti Dózsa SC, 32/3)*, BOGNÁR György *(MTK-VM SK, 11/1)* – BODA Imre *(MTK-VM SK, 3/2)*, KOVÁCS Kálmán *(Bp. Honvéd SE, 11/3)*. ***Szövetségi kapitány:*** Verebes József (1).

Csere: L. Mavrudisz helyett Xiorupasz az 52., Marangosz helyett Florosz az 57., Bognár György helyett GARABA Imre *(Bp. Honvéd SE, 60/3)* a 79. percben.

Gólszerző: Boda Imre az 50. percben.

A találkozó előtt nem az újonc *Verebes József* szövetségi kapitány volt a legizgatottabb, hanem *Hannich Péter,* aki a pályára indulást megelőzően bentragadt a szállodai liftben. A középpályást a helyi tűzoltók mentették ki, s a különös kaland nyomot is hagyott a történet szenvedő hősében. *Hannich* az első félidőben tizenegyest rontott (a jobb kapufa tövét találta el), majd szünet után kétszer is okos gólt akart rúgni, s mindkétszer – a balszerencse lovagjaként – a kapufára vágta a labdát. A kapufasorozat ellenére a győzelem nem maradt el, ugyanis *Boda* a második félidő elején 25 méterről bombagólt lőtt a bal felső sarokba.

605.

HOLLANDIA–MAGYARORSZÁG 2-0 (2-0)

Európa-bajnoki selejtező, 5. csoport (VIII. Európa-bajnokság – NSZK), 1987. április 29., Rotterdam, Feyenoord-stadion, 55 000 néző. ***Vezette:*** Courtney (angol).

HOLLANDIA: Hiele – Van Tiggelen, Rijkaard, R. Koeman, Silooy – Wouters, Gullit, A. Mühren – Vanenburg, Van Basten, Van 't Schip.

MAGYARORSZÁG: SZENDREI József *(Újpesti Dózsa SC, 8/-)* – SALLAI Sándor *(Bp. Honvéd SE, 39/-)*, HÍRES Gábor *(MTK-VM SK, 2/-)*, GARABA Imre *(Bp. Honvéd SE, 61/3)*, PRESZELLER Tamás *(Rába ETO SK, 5/-)* – HANNICH Péter *(AS Nancy-Lorraine, 27/2)*, KARDOS József *(Újpesti Dózsa SC, 33/3)*, DÉTÁRI Lajos *(Bp. Honvéd SE, 23/6)*, PÉTER Zoltán *(Zalaegerszegi TE, 23/3)* – KIPRICH József *(Tatabányai Bányász SC, 17/5)*, KOVÁCS Kálmán *(Bp. Honvéd SE, 12/3)*. ***Szövetségi kapitány:*** Verebes József (2).

Csere: Sallai Sándor helyett VÉGH Tibor *(Videoton SC, 1/-)* a 40., Péter Zoltán helyett BURCSA Győző *(AJ Auxerre, 15/3)* a 70., Van 't Schip helyett Van der Gijp a 81. percben.

Gólszerző: Gullit a 38., A. Mühren a 41. percben.

A mérkőzésre kíváncsi nézők nem szórakoztak rosszul, mert a pályán „virágzott a tulipán", azaz a hollandok lendületes és ötletes akciókkal sorozatban hozták sakkmatt helyzetbe a magyar védelmet. A házigazdák annyiszor álltak szembe a magyar kapuvédővel, hogy gyakorlatilag Hollandia–Szendrei mérkőzés zajlott a zöld gyepen. *Szendrei* az esetek döntő többségében kiválóan megbirkózott az egyszemélyes felelősséggel, ám az első gólt az ő hibájából kapta a magyar csapat.

606.

MAGYARORSZÁG–LENGYELORSZÁG 5-3 (1-1)

Európa-bajnoki selejtező, 5. csoport (VIII. Európa-bajnokság – NSZK), 1987. május 17., Budapest, Népstadion, 15 000 néző. ***Vezette:*** Prokop (NDK-beli).

MAGYARORSZÁG: GÁSPÁR József *(MTK-VM SK, 1/-)* – FARKAS Tibor *(Vasas SC, 2/-)*, HÍRES Gábor *(MTK-VM SK, 3/-)*, SZALAI Attila *(MTK-VM SK, 1/-)*, PÉTER Zoltán *(Zalaegerszegi TE, 24/4)* – ROSTÁS Sándor *(Újpesti Dózsa SC, 1/-)*, GARABA Imre *(Bp. Honvéd SE, 62/3)*, DÉTÁRI Lajos *(Bp. Honvéd SE, 24/8)* – KIPRICH József *(Tatabányai Bányász SC, 18/5)*, VINCZE István *(Tatabányai Bányász SC, 5/1)*, SZEKERES József *(Békéscsabai ESSC, 3/-)*. ***Szövetségi kapitány:*** Verebes József (3).

LENGYELORSZÁG: Wandzik – Pawlak, Wójcicki, Król, Wdowczyk – Prusik, Tarasiewicz, Matysik, Urban – Marciniak, Smolarek.

Csere: Rostás Sándor helyett KÉKESI Rezső *(MTK-VM SK, 1/-)* a 46., Tarasiewicz helyett Lesniak a 46., Urban helyett Przybys a 65., Péter Zoltán helyett PRESZELLER Tamás *(Rába ETO SK, 6/1)* a 83. percben.

Gólszerző: Marciniak a 27., Vincze István a 39., Smolarek az 53., Détári Lajos (11-esből) a 61., Péter Zoltán a 66., Détári Lajos a 76., Wójcicki a 81., Preszeller Tamás a 83. percben.

A 60. percben még senki sem gondolta, hogy 5-3-ra győz a magyar válogatott, ugyanis egy óra elteltével még a vendégegyüttes vezetett. Szünet után, különösen az utolsó fél órában magára talált, s időnként sziporkázó játékot nyújtott a magyar csapat, s megérdemelten győzte le ellenfelét. A győzelemnek a továbbjutás szempontjából azonban már nem volt jelentősége.

607.

NDK–MAGYARORSZÁG 0-0

1987. július 28., Lipcse, Zentral-stadion, 75 000 néző. ***Vezette:*** Damgaard (dán), a 47. perctől Sörensen (dán).

NDK: R. Müller – Kreer, Rohde, Lindner, Döschner – Raab, Scholz, Ernst, Thom – Doll, Minge.

MAGYARORSZÁG: GÁSPÁR József *(MTK-VM SK, 2/-)* – FARKAS Tibor *(Vasas SC, 3/-)*, HÍRES Gábor *(MTK-VM SK, 4/-)*, SZALAI Attila *(MTK-VM SK, 2/-)*, PÉTER Zoltán *(Zalaegerszegi TE, 25/4)* – KÉKESI Rezső *(MTK-VM SK, 2/-)*, GYIMESI László *(Bp. Honvéd SE, 9/1)*, GARABA Imre *(Stade Rennais FC, 63/3)*, SZEKERES József *(Békéscsabai ESSC, 4/-)* – KIPRICH József *(Tatabányai Bányász SC, 19/5)*, VINCZE István *(Tatabányai Bányász SC, 6/1)*. ***Szövetségi kapitány:*** Verebes József (4).

Csere: R. Müller helyett Weissflog a 46., Raab helyett Stübner a 46., Gáspár József helyett ZSIBORÁS Gábor *(Ferencvárosi TC, 4/-)* a 46., Péter Zoltán helyett KOVÁCS Ervin *(Újpesti Dózsa SC, 1/-)* a 46., Garaba Imre helyett VARGA István *(MTK-VM SK, 2/-)* a 46., Szekeres József helyett HAJSZÁN Gyula *(Rába ETO SK, 24/4)* a 46., Kiprich József helyett PLOTÁR Gyula *(Tatabányai Bányász SC, 1/-)* a 46., Gyimesi László helyett PÖLÖSKEI Gábor *(MTK-VM SK, 15/4)* a 67., Doll helyett Kirsten a 67., Kreer helyett Schlösser a 75. percben.

Az első félidőben nagy nyomás nehezedett a magyar kapura, de a védelem jól rombolt és *Gáspár* is bravúrosan védett. Szünet után *Plotár* beállításával alaposan feljavult a magyar csapat, veszélyesebbé vált a támadójátéka, s az NDK kapusa kétszer is csak a szerencsének köszönhette, hogy hálója „megmenekült" a góltól.

A Lipcsében „kiszenvedett" döntetlen, és a sajtó munkatársaival kirobbant „háború" után 1987. augusztus 24-én *Verebes József,* a magyar labdarúgó válogatott szövetségi kapitánya felkereste *Somogyi Jenőt,* az MLSZ elnökét és bejelentette: lemond szövetségi kapitányi tisztéről, s ezentúl csak a bajnokcsapat irányításával és felkészítésével foglalkozik.

A találkozó után az MTI-nek adott nyilatkozatában meg is indokolta lemondását: *„Már hosszabb ideje érlelődő elhatározásomat több okkal is indokolhatom. Meggyőződésem, hogy a válogatott csapat és az annak gerincét alkotó MTK-VM játékosok tudásszintjéről és képességéről bizonyos sajtószervek úgy tájékoztatták a közvéleményt, hogy az így kialakult légkör számomra és az irányításom alatt álló játékosok számára is az elviselhetetlenségig fokozódott. Ez lehetetlenné teszi egy új nemzeti tizenegy sikeres kialakítását, megkérdőjelezi az eddig elvégzett munkát, amelynek révén a magyar válogatott irányításom alatt hét mérkőzésből hatot megnyert* (a kapitány tévedett, négy mérkőzésből két győzelem és egy döntetlen a mérlege – A szerkesztő.), *és a legszebb reményekkel néz az olimpiai részvétel elé. Lemondásom oka az is, hogy véleményem szerint az MLSZ nem teremtette meg számomra a nyugodt munka légkörét. Így a számomra elfogadhatatlan légkörben nem látom értelmét annak, hogy szövetségi kapitányként tovább dolgozzam."*

Az MLSZ elnöksége 1987. szeptember 1-jén elfogadta *Verebes József* lemondását, s öt mérkőzésre, 1987. december 2-ig a válogatott felkészítésével *Garami Józsefet* bízta meg.

608.

SKÓCIA–MAGYARORSZÁG 2-0 (1-0)

1987. szeptember 9., Glasgow, Hampden Park, 25 000 néző. ***Vezette:*** Keizer (holland).

SKÓCIA: Leighton – S. Clarke, Gough, Miller, Nicol – Strachan, McStay, Aitken, Durrant – M. Johnston, McCoist.

MAGYARORSZÁG: DISZTL Péter *(Bp. Honvéd SE, 16/-)* – CSUHAY József *(Bp. Honvéd SE, 10/-)*, TOMA Árpád *(Pécsi MSC, 1/-)*, PÉTER Zoltán *(Vienna FC, 26/4)* – SALLAI Sándor *(Bp. Honvéd SE, 40/-)*, GARABA Imre *(Stade Rennais FC, 64/3)*, BOGNÁR György *(MTK-VM SK, 12/1)*, KELLER József *(Ferencvárosi TC, 3/-)* – MÉSZÁROS Ferenc *(KSC Lokeren, 14/2)*, KOVÁCS Kálmán *(Bp. Honvéd SE, 13/3)*, HAJSZÁN Gyula *(Rába ETO SK, 25/4)*. ***Megbízott szövetségi kapitány:*** Garami József (1).

Csere: M. Johnston helyett Black a 71., McStay helyett Bett a 78., Kovács Kálmán helyett LOVÁSZ Ferenc *(Pécsi MSC, 1/-)* a 87. percben.

Gólszerző: McCoist a 35., McCoist a 63. percben.

A vereség ellenére az újjászervezett – és több játékosát az olimpiai selejtező mérkőzés miatt nélkülöző – magyar válogatott, játékával nem okozott csalódást. A mezőnyben és a helyzeteket tekintve egyenrangú partnere volt a vendéglátóknak, de amíg a skótok a lehetőségeik közül kettőt kihasználtak, addig a mi csatáraink a legjobb helyzeteket is elpuskázták. A találkozó után egyöntetű volt a skótok véleménye: *„Ha McCoist az ellenfél együttesében játszik, akkor valószínűleg a magyar csapat nyer"*. Ám *McCoist* a vendéglátók csapatában játszott, s a gólok tekintetében egyáltalán nem volt skót...

609.

LENGYELORSZÁG–MAGYARORSZÁG 3-2 (1-1)

Európa-bajnoki selejtező, 5. csoport (VIII. Európa-bajnokság – NSZK), 1987. szeptember 23., Varsó, Legia-stadion, 10 000 néző. ***Vezette:*** Ture (török).

LENGYELORSZÁG: Wandzik – Grembocki, Dankowski, Cisek – Tarasiewicz, Prusik, Król, Iwan, Urban – Dziekanowski, Lesniak.

MAGYARORSZÁG: DISZTL Péter *(Bp. Honvéd SE, 17/-)* – TOMA Árpád *(Pécsi MSC, 2/-)* – SALLAI Sándor *(Bp. Honvéd SE, 41/-)*, GARABA Imre *(Stade Rennais FC, 65/3)*, KOVÁCS Ervin *(Újpesti Dózsa SC, 2/-)*, PÉTER Zoltán *(Vienna FC, 27/4)* – HERÉDI Attila *(Újpesti Dózsa SC, 3/-)*, DÉTÁRI Lajos *(Eintracht Frankfurt, 25/8)*, BOGNÁR György *(MTK-VM SK, 13/2)* – MÉSZÁROS Ferenc *(KSC Lokeren, 15/3)*, SZEKERES József *(Békéscsabai ESSC, 5/-)*. ***Megbízott szövetségi kapitány:*** Garami József (2).

Csere: Dankowski helyett Araszkiewicz a 46., Cisek helyett Jakolcewicz a 66., Bognár György helyett FITOS József *(Bp. Honvéd SE, 3/-)* a 81., Szekeres József helyett HANDEL György *(Rába ETO SK, 1/-)* a 81. percben.

Gólszerző: Dziekanowski a 7., Bognár György a 10., Tarasiewicz az 57., Lesniak a 61., Mészáros Ferenc a 64. percben.

Megismétlődött a Népstadionbeli találkozó, most is a hazai csapat győzött – egy kicsit „talált" góllal – a nála semmivel sem gyengébb ellenfelével szemben. A válogatott játékáról elismeréssel szólt *Wojciech Lazarek* lengyel szövetségi kapitány is: *„A magyar csapat most sokkal jobban játszott, mint tavasszal, amikor 5-3-ra győzött"*.

610.

MAGYARORSZÁG–GÖRÖGORSZÁG 3-0 (3-0)

Európa-bajnoki selejtező, 5. csoport (VIII. Európa-bajnokság – NSZK), 1987. október 14., Budapest, Népstadion, 15 000 néző. ***Vezette:*** Pauly (NSZK-beli).

MAGYARORSZÁG: DISZTL Péter *(Bp. Honvéd SE, 18/-)* – SALLAI Sándor *(Bp. Honvéd SE, 42/-)*, TOMA Árpád *(Pécsi MSC, 3/-)*, GARABA Imre *(Stade Rennais FC, 66/3)*, PÉTER Zoltán *(Vienna FC, 28/4)* – HERÉDI Attila *(Újpesti Dózsa SC, 4/-)*, DÉTÁRI Lajos *(Eintracht Frankfurt, 26/9)*, BOGNÁR György *(MTK-VM SK, 14/3)* – MÉSZÁROS Ferenc *(KSC Lokeren, 16/4)*, KIPRICH József *(Tatabányai Bányász SC, 20/5)*, HAJSZÁN Gyula *(Rába ETO SK, 26/4)*. ***Megbízott szövetségi kapitány:*** Garami József (3).

GÖRÖGORSZÁG: Papadopulosz – Xantopulosz, Mihosz, Manolasz, Vamvakulasz – Bonovasz, Antoniu, Mitropulosz, Kofidisz – Szaravakosz, Anasztopulosz.

Csere: Antoniu helyett Mavridisz a 46., Xantopulosz helyett Aposztolakisz a 81., Hajszán Gyula helyett KOVÁCS Kálmán *(Bp. Honvéd SE, 14/3)* a 81. percben.

Gólszerző: Détári Lajos a 4., Bognár György a 12., Mészáros Ferenc a 15. percben.

Kiállítva: Mitropulosz a 40. percben.

A görög csapat – miután hat korábbi Európa-bajnoki selejtező mérkőzésén kilenc pontot szerzett – csoportelsőként érkezett Budapestre. Ha győz, továbbra is megelőzheti a vetélytárs Hollandia együttesét – de győzelmi esélyeit negyed óra alatt megsemmisítette a magyar csapat. *„Az első félidőben iszonyú érzés volt edzőnek lenni* – nyilatkozta a mérkőzés után *Miltosz Papaposztolusz* görög szövetségi kapitány. – *Már az elején elment minden, nincs magyarázat rá, mint ahogy a kiállításra sem."*

611.

MAGYARORSZÁG–NSZK 0-0

1987. november 18., Budapest, Népstadion, 35 000 néző. ***Vezette:*** Krchnák (csehszlovák).

MAGYARORSZÁG: DISZTL Péter *(Bp. Honvéd SE, 19/-)* – GARABA Imre *(Stade Rennais FC, 67/3)*, TOMA Árpád *(Pécsi MSC, 4/-)*, FARKAS Tibor *(MTK-VM SK, 4/-)* – SALLAI Sándor *(Bp. Honvéd SE, 43/-)*, BÉRCZY Balázs *(Pécsi MSC, 1/-)*, DÉTÁRI Lajos *(Eintracht Frankfurt, 27/9)*, BOGNÁR György *(MTK-VM SK, 15/3)*, SASS János *(Bp. Honvéd SE, 1/-)* – KIPRICH József *(Tatabányai Bányász SC, 21/5)*, KOVÁCS Kálmán *(Bp. Honvéd SE, 15/3)*. ***Megbízott szövetségi kapitány:*** Garami József (4).

NSZK: Immel – Kohler, Herget, Frontzeck – Berthold, Matthäus, Thon, Rolff, Reuter – Littbarski, K. Allofs.

Csere: Bérczy Balázs helyett FITOS József *(Bp. Honvéd SE, 4/-)* a 46., Matthäus helyett Eckstein a 46. percben.

A mérkőzésen egyik csapat sem tudta túljátszani a másikat, a német világsztároknak csak felvillanásai voltak, a magyar játékosok pedig túlontúl tisztelték ellenfelüket. Végül a pályán küzdelmes, helyenként érdekes és izgalmas játék alakult ki – mely igazságos döntetlennel zárult. S ez mindenképpen dicséri az olimpiai válogatottakat nélkülözni kényszerült csapatunkat. (A találkozóval egyidőben a magyar olimpiai válogatott sorsdöntő selejtező mérkőzést játszott Spanyolországban. A magyar csapat a *Zsiborás – Kozma, Disztl L., Kovács E., Keller – Varga, Herédi, Preszeller – Mészáros, Steidl, Vincze I.;* csere: *Fischer, Plotár* összeállításban egygólos vereséget szenvedett, s nem jutott ki a szöuli olimpiára.)

612.

MAGYARORSZÁG–CIPRUS 1-0 (0-0)

Európa-bajnoki selejtező, 5. csoport (VIII. Európa-bajnokság – NSZK), 1987. december 2., Budapest, Üllői út, 3000 néző. ***Vezette:*** S. Petrescu (román).

MAGYARORSZÁG: DISZTL Péter *(Bp. Honvéd SE, 20/-)* – SALLAI Sándor *(Bp. Honvéd SE, 44/-)*, TOMA Árpád *(Pécsi MSC, 5/-)*, KOVÁCS Ervin *(Újpesti Dózsa SC, 3/-)*, KELLER József *(Ferencvárosi TC, 4/-)* – FITOS József *(Bp. Honvéd SE, 5/-)*, DÉTÁRI Lajos *(Eintracht Frankfurt, 28/9)*, BOGNÁR György *(MTK-VM SK, 16/3)* – KIPRICH József *(Tatabányai Bányász SC, 22/6)*, MÉSZÁROS Ferenc *(KSC Lokeren, 17/4)*, KOVÁCS Kálmán *(Bp. Honvéd SE, 16/3)*. ***Megbízott szövetségi kapitány:*** Garami József (5).

CIPRUS: G. Pandzsarasz – Miamiliotisz, Szokratusz, Misszosz, Pittasz – Janguda-kisz, Szavva, F. Nikolau – L. Mavrudisz, Xioruppasz, Tszingisz.

Csere: Mészáros Ferenc helyett HAJSZÁN Gyula *(Rába ETO SK, 27/4)* a 46., Xioruppasz helyett G. Mavrudisz a 70., Détári Lajos helyett VINCZE István *(Tatabányai Bányász SC, 7/1)* a 80., L. Mavrudisz helyett Hrisztoforu a 88. percben.

Gólszerző: Kiprich József a 90. percben.

A továbbjutás szempontjából érdektelen mérkőzésen mintha „kamarakórus" zümmögte volna a *„Ria! Ria! Hungária!"* csatakiáltást, ugyanis mindössze 2356 fizető néző lézengett a Fradi-pályán. A mérkőzés végére még ennyi sem maradt, mivel a magyar csapat a sáros, mély talajú pályán kiábrándító játékot produkált, *Détári* például a szünet után még egy tizenegyest is kihagyott. *Kiprich* mentő gólját a 90. percben már csak azok látták, akik dacolni tudnak mindennel...

A Ciprus elleni utolsó Európa-bajnoki selejtező mérkőzés után *Garami József,* a leköszönő megbízott szövetségi kapitány interjút adott *Lázár Lajosnak,* a Népsport munkatársának.

– *Miben bízott, amikor a válogatott élére került?*

– Mindenekelőtt abban, hogy szót értek a játékosokkal. Ez így is történt. Úgy érzem, sikerült rendet teremtenem, mert ebben az időszakban nagy zűrzavar volt a válogatott körül. Több játékos visszamondta a válogatottságot, így a skótok elleni keretbe olyanok is bekerültek, akik normális körülmények között nem jöttek volna számításba.

– *Milyen eredményre számított az öt mérkőzésen?*

– A körülményeket figyelembevéve ötven százalék körüli teljesítményt reméltem. Ez sikerült is. A három tétmérkőzésen például négy pontot szereztünk.

– *Lejárt a megbízatása. A folytatásra kapott ajánlatot?*

– Nem.

– *Végül is milyen érzéssel távozik?*

– Azért, mert nem kaptam ajánlatot, nincs bennem tüske. A küldetésemet teljesítettem, hiszen egy olyan hajóra szálltam fel szeptemberben, amely nem a dicsőség felé evezett. Valamelyest talán sikerült az irányon változtatnom.

Az interúban elhangzottak megértéséhez szükséges egy fontos információ. *Garami József* azért nem kapott további felkérést, mert 1987. október 13-án az MLSZ elnöksége határozatot hozott a technikai igazgatói poszt létrehozásáról, mely egyben szövetségi kapitányi tisztség is, s erre a posztra *Bálint László* kapott kinevezést.

613.

MAGYARORSZÁG–TÖRÖKORSZÁG 1-0 (0-0)

1988. március 16., Budapest, Népstadion, 3000 néző. ***Vezette:*** Diakonowicz (lengyel).

MAGYARORSZÁG: SZENDREI József *(FC Malaga, 9/-)* – FARKAS Tibor *(MTK-VM SK, 5/-)*, KOVÁCS Ervin *(Újpesti Dózsa SC, 4/-)*, BALOG Tibor *(Vasas SC, 5/-)*, SASS János *(Bp. Honvéd SE, 2/-)* – HERÉDI Attila *(Újpesti Dózsa SC, 5/-)*, FITOS József *(Bp. Honvéd SE, 6/-)*, BOGNÁR György *(MTK-VM SK, 17/3)* – KIPRICH József *(Tatabányai Bányász SC, 23/7)*, SZABADI László *(Vasas SC, 1/-)*, KOVÁCS Kálmán *(Bp. Honvéd SE, 17/3)*. ***Technikai igazgató:*** Bálint László (1).

TÖRÖKORSZÁG: Fatih – Ismail, Mucahit Yusuf, Gökhan Keskin, Semih – Ali G., Ünal, Ridvan, Gökhan Gedikali – Selçuk, Tanju-Çolak.

Csere: Kovács Kálmán helyett GYIMESI László *(Bp. Honvéd SE, 10/1)* a 46., Ismail helyett Recep az 55., Ridvan helyett Erdal az 55., Farkas Tibor helyett SALLAI Sándor *(Bp. Honvéd SE, 45/-)* a 64., Szabadi László helyett KATONA György *(Újpesti Dózsa SC, 1/-)* a 64., Selçuk helyett Zeki a 67., Tanju-Çolak helyett Metin a 80., Fatih helyett Okan a 89. percben.

Gólszerző: Kiprich József a 90. percben.

A válogatott tagjain meglátszott, hogy nem értették meg egymás gondolatait, s a küzdeni tudásuk sem volt elfogadható. Végül a gyenge teljesítményt szerencsés befejezés zárta. *Tinaz Tirpon* török szövetségi kapitány a 89. percben lecserélte az addig nagyszerűen védő *Fatih* kapust, s szinte bemelegítés nélkül pályára küldte *Okant.* A cserekapust utolérte a balszerencse, szinte az első labdaérintéséből gólt kapott, ugyanis a róla kiperdülő labdát vágta *Kiprich* a hálóba.

614.

BELGIUM–MAGYARORSZÁG 3-0 (0-0)

1988. március 26., Brüsszel, Heysel-stadion, 10 000 néző. ***Vezette:*** Holzmann (osztrák).

BELGIUM: Preud'homme – Grun, Clijsters, Demol, Vervoort – Emmers, F. Van der Elst, Ceulemans, Creve – Nilis, Degryse.

MAGYARORSZÁG: DISZTL Péter *(Bp. Honvéd SE, 21/-)* – PINTÉR Attila *(Ferencvárosi TC, 2/-)* – FARKAS Tibor *(MTK-VM SK, 6/-)*, KOZMA István *(Újpesti Dózsa SC, 2/-)*, BALOG Tibor *(Vasas SC, 6/-)*, SASS János *(Bp. Honvéd SE, 3/-)* – VARGA István *(MTK-VM SK, 3/-)*, FITOS József *(Bp. Honvéd SE, 7/-)*, BOGNÁR György *(MTK-VM SK, 18/3)* – KIPRICH József *(Tatabányai Bányász SC, 24/7)*, VINCZE István *(Tatabányai Bányász SC, 8/1)*. ***Technikai igazgató:*** Bálint László (2).

Csere: Demol helyett Mommens a 46., Nilis helyett Van der Linden a 46., Bognár György helyett GYIMESI László *(Bp. Honvéd SE, 11/1)* az 59., Degryse helyett Severeyns a 65., Fitos József helyett KOVÁCS Ervin *(Újpesti Dózsa SC, 5/-)* a 65., Vincze István helyett KOVÁCS Kálmán *(Bp. Honvéd SE, 18/3)* a 73., Farkas Tibor helyett SALLAI Sándor *(Bp. Honvéd SE, 46/-)* a 76., Sass János helyett PRESZELLER Tamás *(Rába ETO SK, 7/1)* a 82. percben.

Gólszerző: Ceulemans (11-esből) az 53., Fitos József (öngól) a 61., Severeyns a 81. percben.

A nagy kedvvel játszó belga együttes a szünet után szinte átgázolt a magyar csapaton. A mérkőzés nagy tanulsága, hogy néhány magyar játékos válogatott mezben is csak annyira képes, mint klubja szerelésében.

615.

MAGYARORSZÁG–ANGLIA 0-0

1988. április 27., Budapest, Népstadion, 35 000 néző. ***Vezette:*** Tritschler (NSZK-beli).

MAGYARORSZÁG: SZENDREI József *(FC Malaga, 10/-)* – BALOG Tibor *(Vasas SC, 7/-)*, PINTÉR Attila *(Ferencvárosi TC, 3/-)*, RÓTH Antal *(Feyenoord, 26/1)* – KOZMA István *(Újpesti Dózsa SC, 3/-)*, GARABA Imre *(Stade Rennais FC, 68/3)*, DÉTÁRI Lajos *(Eintracht Frankfurt, 29/9)*, FITOS József *(Bp. Honvéd SE, 8/-)*, SASS János *(Bp. Honvéd SE, 4/-)* – KIPRICH József *(Tatabányai Bányász SC, 25/7)*, VINCZE István *(Tatabányai Bányász SC, 9/1)*. ***Technikai igazgató:*** Bálint László (3).

ANGLIA: Woods – Anderson, Adams, Pallister, Pearce – Steven, B. Robson, McMahon, Waddle – Beardsley, Lineker.

Csere: Pearce helyett G. M. Stevens a 46., Róth Antal helyett VARGA István *(MTK-VM SK, 4/-)* a 65., Waddle helyett Hoddle a 65., Beardsley helyett Hateley a 65., Lineker helyett Cottee a 83., Kiprich József helyett KOVÁCS Kálmán *(Bp. Honvéd SE, 19/3)* a 83. percben.

A tréfás kedvű szurkolók a következő feliratú transzparenssel díszítették a Keleti pályaudvar felőli szektorok egyikét: „Hungary–England 6:3". Ezúttal persze nem volt „hatos", mint annak idején a Wembley-ben, de a magyar csapat közel állt ahhoz, hogy meglepetest szerezzen. Válogatottunk 30 percig „állta a sarat", több gólhelyzetet is kidolgozott az angol kapu előtt, s egy ízben *Détári* szabadrúgásból a kapufa tövét találta el. Fél óra elteltével – ahogy a bajnoki mérkőzéseken már megszokhattuk – erőnlétileg visszaesett a gárda, de ez csak a támadójáték gyengülésében jelentkezett, a védelem továbbra is jól állt a lábán.

616.

MAGYARORSZÁG–IZLAND 3-0 (1-0)

1988. május 4., Budapest, Népstadion, 4000 néző. ***Vezette:*** Ben Itzhak (izraeli).

MAGYARORSZÁG: DISZTL Péter *(Bp. Honvéd SE, 22/-)* – BALOG Tibor *(Vasas SC, 8/-)*, PINTÉR Attila *(Ferencvárosi TC, 4/-)*, GARABA Imre *(Stade Rennais FC, 69/3)* – KOZMA István *(Újpesti Dózsa SC, 4/-)*, VARGA István *(MTK-VM SK, 5/-)*, FITOS József *(Bp. Honvéd SE, 9/-)*, SASS János *(Bp. Honvéd SE, 5/-)* – KIPRICH József *(Tatabányai Bányász SC, 26/7)*, BOGNÁR György *(MTK-VM SK, 19/3)*, VINCZE István *(Tatabányai Bányász SC, 10/2)*. ***Technikai igazgató:*** Bálint László (4).

IZLAND: Baldursson – Sa. Jonsson, Gislasson, Edvaldsson, Thorkelsson – Thordarsson, Ormslev, O. Torfason, Arnthorsson – Margeirsson, G. Torfason.

Csere: Varga István helyett SALLAI Sándor *(Bp. Honvéd SE, 47/1)* a 46., Kiprich József helyett ESTERHÁZY Márton *(SV Casino Salzburg, 27/11)* a 46., Arnthorsson helyett R. Kristinsson a 46., Vincze István helyett KOVÁCS Kálmán *(Bp. Honvéd SE, 20/4)* a 62., Bognár György helyett SZABADI László *(Vasas SC, 2/-)* a 64., Thordarsson helyett T. Ørlygsson a 64. percben.

Gólszerző: Vincze István a 45., Sallai Sándor a 64., Kovács Kálmán a 89. percben.

A magyar csapat számára a találkozó inkább edzőmérkőzés volt, hiszen a szerény tudású vendégegyüttes jóvoltából könnyed majálist rendezhettek játékosaink a zöld gyepen. A találkozó megmutatta, hogy a magyar gárda jobb Izland válogatottjánál – de továbbra sem ütőképes. Hiába töltöttek el a magyar játékosok 90 percet az izlandi térfélen, szinte helyzetet sem tudtak kialakítani a foggal-körömmel védekező vendégek kapuja előtt. A győzelem *Baldursson* kapus kapitális hibáinak köszönhető.

617.

MAGYARORSZÁG–DÁNIA 2-2 (1-0)

1988. május 10., Budapest, Népstadion, 7000 néző. ***Vezette:*** Kaupe (osztrák).

MAGYARORSZÁG: MÉSZÁROS Ferenc *(Vitória Setúbal, 29/-)* – PINTÉR Attila *(Ferencvárosi TC, 5/-)* – SALLAI Sándor *(Bp. Honvéd SE, 48/1)*, KOZMA István *(Újpesti Dózsa SC, 5/-)*, BALOG Tibor *(Vasas SC, 9/-)*, SASS János *(Bp. Honvéd SE, 6/-)* – VARGA István *(MTK-VM SK, 6/-)*, DÉTÁRI Lajos *(Eintracht Frankfurt, 30/9)*, FITOS József *(Bp. Honvéd SE, 10/-)* – KIPRICH József *(Tatabányai Bányász SC, 27/8)*, VINCZE István *(Tatabányai Bányász SC, 11/2)*. ***Technikai igazgató:*** Bálint László (5).

DÁNIA: Schmeichel – Sivebaek, M. Olsen, Busk – Frimann-Hansen, J. Mølby, Helt, J. Olsen, H. Andersen – Eriksen, M. Laudrup.

Csere: J. Mølby helyett Povlsen a 46., J. Olsen helyett J. Jensen a 46., Varga István helyett BOGNÁR György *(MTK-VM SK, 20/4)* az 56., Vincze István helyett ESTERHÁZY Márton *(SV Casino Salzburg, 28/11)* a 65., M. Olsen helyett P. Larsen a 68. percben.

Gólszerző: Kiprich József a 15., Frimann-Hansen az 50., Bognár György a 85., Eriksen a 89. percben.

Az összeállítás érdekessége, hogy *Mészáros „Bubu"* hat év szünet után újra bizonyítási lehetőséget kapott. Visszatérése sikeres volt egészen a 89. percig, ekkor „zsák-góllal" segítette az egyenlítéshez a dánokat: *Eriksen* veszélytelen kapura gurítását lehajolva, a két lába között engedte a hálóba. Hiába, 38 évesen már nehezen mozdul az ember, még akkor is, ha nem ő, hanem a 39 esztendős *Morten Olsen* volt a korelnök a pályán. Mintha egy öregfiúk mérkőzést rendeztek volna...

618.

MAGYARORSZÁG–AUSZTRIA 0-4 (0-1)

1988. május 17., Budapest, Népstadion, 8000 néző. ***Vezette:*** Prokop (NDK-beli).

MAGYARORSZÁG: DISZTL Péter *(Bp. Honvéd SE, 23/-)* – PINTÉR Attila *(Ferencvárosi TC, 6/-)* – SALLAI Sándor *(Bp. Honvéd SE, 49/1)*, BALOG Tibor *(Vasas SC, 10/-)*, GARABA Imre *(Stade Rennais FC, 70/3)*, SASS János *(Bp. Honvéd SE, 7/-)* – FITOS József *(Bp. Honvéd SE, 11/-)*, BOGNÁR György *(MTK-VM SK, 21/4)*, DÉTÁRI Lajos *(Eintracht Frankfurt, 31/9)* – KIPRICH József *(Tatabányai Bányász SC, 28/8)*, VINCZE István *(Tatabányai Bányász SC, 12/2)*. ***Technikai igazgató:*** Bálint László (6).

AUSZTRIA: Lindenberger – Artner, H. Weber, Pecl – Willfurth, Zsak, Russ, Baumeister, Pfeffer – Marko, Pacult.

Csere: Baumeister helyett Stöger a 46., Pacult helyett Hasenhüttel a 46., Vincze István helyett ESTERHÁZY Márton *(SV Casino Salzburg, 29/11)* az 58., Sass János helyett KOZMA István *(Újpesti Dózsa SC, 6/-)* a 67., H. Weber helyett Schöttel a 80., Willfurth helyett Werner a 80., Fitos József helyett KELLER József *(Ferencvárosi TC, 5/-)* a 86. percben.

Gólszerző: Marko a 20., Hasenhüttel az 57., Marko a 80., Marko a 87. percben.

A találkozó után az APA osztrák hírügynökség boldogan jelentette: idegenben ilyen különbséggel legutóbb 37 évvel ezelőtt a belgák ellen nyert az osztrák válogatott. Az ügyesen adogató, időnként kifejezetten szellemesen futballozó „sógorok" szinte bemutatót tartottak a magyar játékosoknak. Különösen a mérkőzés hajrájában parádéztak, s két gólon kívül akár még kettővel is megterhelhették volna *Disztl Péter* hálóját.

1988. július 4-én *Somogyi Jenő*, az MLSZ elnöke felhívta telefonon az MTI szerkesztőségét és közölte: *„A kialakult helyzetre és egészségi állapotom megromlására való tekintettel lemondok a Magyar Labdarúgó-szövetség elnöki tisztéről"*.

Az elnök távozásának hallatán *Bálint László* technikai igazgató is hasonló döntésre szánta el magát. Távozási szándékát meg is indokolta: *„Kinevezésemet a Somogyi Jenő által vezetett MLSZ-től kaptam. Most nem lenne »sportszerű«, ha maradnék... Tevékenységem alatt, úgy érzem, a szakma sem adta meg a kellő támogatást. Sokan kétségbe vonták azt is, hogy megfelelő felkészültséggel, szakmai tapasztalatokkal rendelkezem a feladatkör ellátására. A technikai igazgatói funkció is újszerű volt, sok volt benne a tisztázatlan elem. A gyakorlatban a szövetségi kapitányi tisztet láttam el, ezzel felvállaltam a válogatott szereplésével járó teljes felelősséget is"*.

Az 1988. július 12-én megtartott rendkívüli elnökségi ülésen az MLSZ élére ideiglenesen megválasztott *dr. Tisza László, dr. Varga Miklós* és *Vadászi Tibor*, valamint az elnökség tagjai elfogadták *Bálint László* lemondását, és egyben eltörölték a technikai igazgatói posztot is. A testület a szövetségi kapitányi posztra a finnországi edzősködésből éppen hazatérő *Mezey Györgyöt* javasolta.

A mesteredző 1988. július 16-án aláírta a szerződését, és 746 nap után újra elfoglalta a helyét a válogatott élén. *Mezey György* hatéves szerződést kötött, azzal a kitétellel, hogy 1988. december végén egyoldalúan felbonthatja a megállapodást...

619.

AUSZTRIA–MAGYARORSZÁG 0-0

1988. augusztus 31., Linz, Linzer stadion, 10 000 néző. ***Vezette:*** Bo Karlsson (svéd).

AUSZTRIA: Wohlfahrt – Russ, H. Weber, Pfeffer, Artner – Willfurth, Zsak, Baumeister – A. Ogris, Polster, Pacult.

MAGYARORSZÁG: DISZTL Péter *(Bp. Honvéd SE, 24/-)* – SALLAI Sándor *(Bp. Honvéd SE, 50/1)*, RÓTH Antal *(Feyenoord, 27/1)*, NAGY Antal *(Yverdon-Sports, 30/2)*, SASS János *(Bp. Honvéd SE, 8/-)* – KOZMA István *(Újpesti Dózsa SC, 7/-)*, BOGNÁR György *(FC Toulon, 22/4)*, GARABA Imre *(Stade Rennais FC, 71/3)* – KIPRICH József *(Tatabányai Bányász SC, 29/8)*, DAJKA László *(UD Las Palmas, 23/-)*, VINCZE István *(Tatabányai Bányász SC, 13/2)*. ***Szövetségi kapitány:*** Mezey György (31).

Csere: Dajka László helyett KOVÁCS Ervin *(Újpesti Dózsa SC, 6/-)* a 46., Wohlfahrt helyett Konsel a 46., Baumeister helyett Glatzmayer a 46., Pacult helyett Kern a 46., Vincze István helyett HAJSZÁN Gyula *(Rába ETO SK, 28/4)* az 54., Sass János helyett SZALMA József *(Tatabányai Bányász SC, 1/-)* a 65., Zsak helyett Madlener a 86. percben.

„Ma paprika lesz a linzi stadionban" – írta a mérkőzés előtt a Neue Kronen Zeitung, de a korábbi 0-4 után a magyarok tartottak attól, hogy ez a megfogalmazás nagyon is erős... Aztán a találkozón kiderült, hogy nincs mindig május, mert a hazai pályán játszó „sógorok" ezúttal kénytelenek voltak beérni a döntetlennel. Erről leginkább *Polster* tehetett, aki a 69. percben kapufára lőtte a tizenegyest. A meccs legszebb jelenetét az eredményjelző táblán láthattuk: „129. Ausztria–Magyarország – világrekord!"

620.

IZLAND–MAGYARORSZÁG 0-3 (0-3)

1988. szeptember 21., Reykjavík, Laugardar-stadion, 500 néző. ***Vezette:*** Bo Helen (svéd).

IZLAND: Sigurdsson – Thórdarsson, Bergsson, Edvaldsson, O. Torfason – Ormslev, Sigurdur Jónsson, Saevar Jónsson, Gislasson – Margeirsson, Grétarsson.

MAGYARORSZÁG: DISZTL Péter *(Bp. Honvéd SE, 25/-)* – SALLAI Sándor *(Bp. Honvéd SE, 51/1)*, NAGY Antal *(Yverdon-Sports, 31/2)*, RÓTH Antal *(Feyenoord, 28/1)*, KELLER József *(Ferencvárosi TC, 6/-)* – KOZMA István *(Újpesti Dózsa SC, 8/-)*, GYIMESI László *(KRC Genk, 12/1)*, KOVÁCS Ervin *(Újpesti Dózsa SC, 7/-)*, VINCZE István *(Tatabányai Bányász SC, 14/3)* – KIPRICH József *(Tatabányai Bányász SC, 30/10)*, HAJSZÁN Gyula *(Rába ETO SK, 29/4)*. ***Szövetségi kapitány:*** Mezey György (32).

Csere: Nagy Antal helyett PINTÉR Attila *(Ferencvárosi TC, 7/-)* a 46., Gyimesi László helyett GREGOR József *(Bp. Honvéd SE, 1/-)* a 46., Margeirsson helyett Davidsson a 60., Disztl Péter helyett GÁSPÁR József *(MTK-VM SK, 3/-)* a 78., Róth Antal helyett MÉSZÖLY Géza *(Vasas SC, 1/-)* a 78., Kiprich József helyett FODOR Imre *(Bp. Honvéd SE, 1/-)* a 78., Ormslev helyett Thorkelsson a 80. percben.

Gólszerző: Kiprich József a 3., Vincze István a 16., Kiprich József a 18. percben.

A magyar csapat 18 perc alatt három gólt ért el – ezt azonban itthon senki sem látta, mert a televízió stábja az olimpia közvetítése végett Szöulba költözött. A biztos vezetés birtokában *Mezey György* pályára küldött három újoncot is. Sokat nem kockáztatott, a háromgólos előnyt bármilyen összetételű csapat megtartotta volna...

621.

MAGYARORSZÁG–ÉSZAK-ÍRORSZÁG 1-0 (0-0)

Világbajnoki selejtező, Európa, 6. csoport (14. világbajnokság – Olaszország), 1988. október 19., Budapest, Népstadion, 18 000 néző. ***Vezette:*** Röthlisberger (svájci).

MAGYARORSZÁG: DISZTL Péter *(Bp. Honvéd SE, 26/-)* – SALLAI Sándor *(Bp. Honvéd SE, 52/1)*, NAGY Antal *(Yverdon-Sports, 32/2)*, MÉSZÖLY Géza *(Vasas SC, 2/-)*, SASS János *(Bp. Honvéd SE, 9/-)* – KOZMA István *(Újpesti Dózsa SC, 9/-)*, BOGNÁR György *(FC Toulon, 23/4)*, DÉTÁRI Lajos *(Olympiakosz Pireusz, 32/9)*, GARABA Imre *(Stade Rennais FC, 72/3)* – KIPRICH József *(Tatabányai Bányász SC, 31/10)*, HAJSZÁN Gyula *(Rába ETO SK, 30/4)*. ***Szövetségi kapitány:*** Mezey György (33).

ÉSZAK-ÍRORSZÁG: McKnight – Rogan, McDonald, McClelland, Worthington – Dennison, D. Wilson, Donaghy, O'Neill, Black – Clarke.

Csere: Mészöly Géza helyett DAJKA László *(UD Las Palmas, 24/-)* a 46., O'Neill helyett K. Wilson az 58., Clarke helyett Quinn a 82., Hajszán Gyula helyett VINCZE István *(US Lecce, 15/4)* a 82. percben.

Gólszerző: Vincze István a 85. percben.

Egyirányú mérkőzés volt: a magyarok végig támadtak, az írek szüntelenül védekeztek. Már úgy látszott, hogy a vendégek elérik a döntetlent, s így hazai pontvesztéssel kezdi a magyar csapat a világbajnoki selejtező sorozatot, amikor *Mezey György* szövetségi kapitány cserét határozott el. A 82. percben beküldte *Vincze „Pilut"*, és három perccel később az Olaszországból hazahívott csatár a 21 méterről leadott lövéssel megszerezte a győztes gólt.

622.

GÖRÖGORSZÁG–MAGYARORSZÁG 3-0 (1-0)

1988. november 15., Athén, Olimpiakosz-stadion, 1000 néző. ***Vezette:*** Rosner (NDK-beli).

GÖRÖGORSZÁG: Gitsziudisz – Hadzianasztasziu, Kolomitruszisz, Kutulasz, Vakalopulosz – Tszaluhidisz, Lagonidisz, Niobliasz, Tsziantakisz – Borbokisz, Karaszavvidisz.

MAGYARORSZÁG: DISZTL Péter *(Bp. Honvéd SE, 27/-)* – MÁRIÁSI Zsolt *(Videoton SC, 1/-)*, PINTÉR Attila *(Ferencvárosi TC, 8/-)*, MÉSZÖLY Géza *(Vasas SC, 3/-)*, SASS János *(Bp. Honvéd SE, 10/-)* – KOZMA István *(Újpesti Dózsa SC, 10/-)*, KOVÁCS Ervin *(Újpesti Dózsa SC, 8/-)*, CSUCSÁNSZKY Zoltán *(Videoton SC, 1/-)*, VINCZE István *(US Lecce, 16/4)* – KIPRICH József *(Tatabányai Bányász SC, 32/10)*, HAJSZÁN Gyula *(Rába ETO SK, 31/4)*. ***Szövetségi kapitány:*** Mezey György (34).

Csere: Mészöly Géza helyett BORDÁS Csaba *(Rába ETO SK, 1/-)* a 46., Vincze István helyett FISCHER PÁL *(Ferencvárosi TC, 1/-)* a 46., Sass János helyett KELLER József *(Ferencvárosi TC, 7/-)* az 59., Karaszavvidisz helyett Kavurasz a 76., Hajszán Gyula helyett BALOG Tibor *(MTK-VM SK, 1/-)* a 79., Gitsziudisz helyett Talikriadisz a 80., Lagonidisz helyett Papadopulosz a 82., Tsziantakisz helyett Bonovasz a 82., Borbakisz helyett Dimitriadisz a 82., Disztl Péter helyett PETRY Zsolt *(Videoton SC, 1/-)* a 83. percben.

Gólszerző: Lagonidisz a 4., Tszaluhidisz az 52., Tszaluhidisz az 54. percben.

A csapat összeállításába „beleszólt" a hirtelen támadt bundabotrány: a kapitánynak le kellett mondani az 1986-ban a Bp. Honvédban szerepelt összes labdarúgóról – így nem csoda, hogy súlyos vereséget szenvedett az „összetákolt" magyar együttes.

623.

MÁLTA–MAGYARORSZÁG 2-2 (0-1)

Világbajnoki selejtező, Európa, 6. csoport (14. világbajnokság – Olaszország), 1988. december 11., La Valletta, Tá'Qali, 10 000 néző. ***Vezette:*** Kukulakisz (görög).

MÁLTA: Cluett – S. Camilleri, Buttigieg, Galea, E. Camilleri – R. Vella, Scerri, Gregory, Azzopardi – Busuttil, Carabott.

MAGYARORSZÁG: DISZTL Péter *(Bp. Honvéd SE, 28/-)* – KOZMA István *(Újpesti Dózsa SC, 11/-)*, DISZTL László *(Bp. Honvéd SE, 6/-)*, CSUHAY József *(Bp. Honvéd SE, 11/-)*, KELLER József *(Ferencvárosi TC, 8/-)* – KÉKESI Rezső *(MTK-VM SK, 3/-)*, KOVÁCS Ervin *(Újpesti Dózsa SC, 9/-)*, CSUCSÁNSZKY Zoltán *(Videoton SC, 2/-)*, VINCZE István *(US Lecce, 17/5)* – KIPRICH József *(Tatabányai Bányász SC, 33/11)*, BALOG Tibor *(MTK-VM SK, 2/-)*. ***Szövetségi kapitány:*** Mezey György (35).

Csere: E. Camilleri helyett Saliba az 55., S. Camilleri helyett S. Vella a 73., Vincze István helyett FISCHER Pál *(Ferencvárosi TC, 2/-)* a 73., Kiprich József helyett PINTÉR Attila *(Ferencvárosi TC, 9/-)* a 86. percben.

Gólszerző: Vincze István a 7., Busuttil a 46., Kiprich József (11-esből) az 56., Busuttil a 90. percben.

Bundaügy ide, bundaügy oda, ezt a mérkőzést a magyar csapatnak meg kellett volna nyerni, ugyanis – kiváltképp az első félidőben – annyi helyzetet alakított ki, amennyi lehetőséget szinte lehetetlen eljátszani. Mégis „sikerült"... A máltaiak a találkozó végefelé már annak is örültek, hogy csak 2-1 az eredmény a magyarok javára, amikor az utolsó percben *Busuttil* kilenc magyar játékos közeli érdeklődésétől kísérve váratlanul egyenlített.

A máltai döntetlen után 1988. december 20-án, az MLSZ elnökségének rendkívüli ülésén váratlanul lemondott *Mezey György* szövetségi kapitány. A sajtóhoz eljuttatott levelében a következőkkel indokolja döntését: *„A jelen helyzetben – és az általam belátható időben – semmit sem tudok tenni a hosszútávú szakmai program megvalósításáért, semmilyen támogatást nem kaptunk a központi edzőtábor megvalósításához, és ami a szurkolókat legjobban érdekli, nem tudok olyan csapatot csinálni, amely a siker reményében vehetné fel a harcot a továbbiakban az olaszországi világbajnokságra való kijutásért... A szerződésem adta lehetőségem szerint egy félévi tájékozódás után – mivel az év végéig kellett dönteni a jövőről – társaimmal együtt a lemondást választottam. Úgy ítélem meg, hogy nem mártírokra van szüksége a magyar labdarúgásnak, hanem hittel dolgozó emberekre, olyanokra, akik nemcsak látják a helyes megoldást, hanem bíznak is benne, és tenni is tudnak érte. Mi nem tudunk".*

Mezey György levelében árnyaltan fogalmazott. Lemondásának vélhető oka, hogy az Észak-Írország elleni mérkőzés után kirobbant bundabotrány „megtizedelte" a válogatott keretet, s a Málta elleni mérkőzésre például csak azokat a játékosokat vehette számításba, akikre a hatóságok illetékesei rábólintottak.

Az év utolsó előtti napján, 1988. december 30-án, pénteken délelőtt *dr. Varga Miklós*, a szövetséget irányító triumvirátus tagja bejelentette, hogy *Bicskei Bertalan*, a Bp. Honvéd vezetőedzője kapott megbízást a szövetségi kapitányi feladatok ellátására.

624.

MAGYARORSZÁG–ÍRORSZÁG 0-0

Világbajnoki selejtező, Európa, 6. csoport (14. világbajnokság – Olaszország), 1989. március 8., Budapest, Népstadion, 34 000 néző. ***Vezette:*** Z. Petrovics (jugoszláv).

MAGYARORSZÁG: DISZTL Péter *(Bp. Honvéd SE, 29/-)* – BOGNÁR Zoltán *(Haladás VSE, 1/-)*, DISZTL László *(Bp. Honvéd SE, 7/-)*, SASS János *(Bp. Honvéd SE, 11/-)* – KOZMA István *(Újpesti Dózsa SC, 12/-)*, DÉTÁRI Lajos *(Olympiakosz Pireusz, 33/9)*, KOVÁCS Ervin *(Újpesti Dózsa SC, 10/-)*, HAJSZÁN Gyula *(Rába ETO SK, 32/4)* – GREGOR József *(Bp. Honvéd SE, 2/-)*, KIPRICH József *(Tatabányai Bányász SC, 34/11)*, MÉSZÁROS Ferenc *(KSC Lokeren, 18/4)*. ***Szövetségi kapitány:*** Bicskei Bertalan (1).

ÍRORSZÁG: Bonner – Morris, Moran, McCarthy, C. Hughton – R. Houghton, Whelan, McGrath, Sheedy – Aldridge, Cascarino.

Csere: Mészáros Ferenc helyett BOGNÁR György *(FC Toulon, 24/4)* a 46., Gregor József helyett BODA Imre *(Olimpiakosz Volosz, 4/2)* a 78., Aldridge helyett Brady a 81., Cascarino helyett Quinn a 81. percben.

A mérkőzés jegyeire a következő feliratot nyomtatták: Itália '90. A magyar együttes játékát látva azonban sokan megemlítették: ez az út bizony nem Rómába, a világbajnokságra vezet... A magyar csapat játéka csalódást keltett: a játékosok lelkesedtek és küzdöttek, de ez kevésnek bizonyult a remekül záró ír védelemmel szemben. Kritikusan szólt a válogatott játékáról *Daniel Jeandupeux* svájci szövetségi kapitány is: *„Meglepett, hogy milyen gyenge a magyar játékosok technikai képzettsége".*

625.

MAGYARORSZÁG–SVÁJC 3-0 (2-0)

1989. április 4., Budapest, Népstadion, 8000 néző. ***Vezette:*** Bujics (jugoszláv).

MAGYARORSZÁG: DISZTL Péter *(Bp. Honvéd SE, 30/-)* – KOZMA István *(Újpesti Dózsa SC, 13/-)*, DISZTL László *(Bp. Honvéd SE, 8/-)*, BOGNÁR Zoltán *(Haladás VSE, 2/1)*, KELLER József *(Ferencvárosi TC, 9/-)* – GREGOR József *(Bp. Honvéd SE, 3/-)*, KOVÁCS Ervin *(Újpesti Dózsa SC, 11/1)*, DÉTÁRI Lajos *(Olympiakosz Pireusz, 34/10)*, SASS János *(Bp. Honvéd SE, 12/-)* – KIPRICH József *(Tatabányai Bányász SC, 35/11)*, HAJSZÁN Gyula *(Rába ETO SK, 33/4)*. ***Szövetségi kapitány:*** Bicskei Bertalan (2).

SVÁJC: Brunner – Birrer, Weber, Wehrli, Marini – Koller, Favre, Hermann, Colombo – Türkyilmaz, Zuffi.

Csere: Kovács Ervin helyett BALOG Tibor *(Vasas SC, 11/-)* a 46., Kiprich József helyett FISCHER Pál *(Ferencvárosi TC, 3/-)* az 53., Koller helyett B. Sutter az 58., Favre helyett A. Sutter a 66., Sass János helyett CSEHI Tibor *(Bp. Honvéd SE, 1/-)* a 76., Détári Lajos helyett CSUCSÁNSZKY Zoltán *(Videoton SC, 3/-)* a 81. percben.

Gólszerző: Détári Lajos a 22., Kovács Ervin a 36., Bognár Zoltán a 74. percben.

A magyar játékosok valószínűleg olvasták *Daniel Jeandupeux* svájci szövetségi kapitány lesújtó szavait az írek elleni találkozó után, mert ezúttal garden partyval „kedveskedtek" a svájci szakvezetőnek. Az összejövetel díszvendége *Détári Lajos* volt, aki klasszisgólt rúgott, és végig a mezőny legjobbjaként dirigálta a jól játszó magyar együttest. A helvétek kellemes partnerként őgyelegtek a pályán, még véletlenül sem zavarták meg a magyar ünnepet...

626.

MAGYARORSZÁG–MÁLTA 1-1 (0-1)

Világbajnoki selejtező, Európa, 6. csoport (14. világbajnokság – Olaszország), 1989. április 12., Budapest, Népstadion, 20 000 néző. ***Vezette:*** Frost (izraeli).

MAGYARORSZÁG: DISZTL Péter *(Bp. Honvéd SE, 31/-)* – KOZMA István *(Újpesti Dózsa SC, 14/-)*, DISZTL László *(Bp. Honvéd SE, 9/-)*, BOGNÁR Zoltán *(Haladás VSE, 3/1)*, KELLER József *(Ferencvárosi TC, 10/-)* – KOVÁCS Ervin *(Újpesti Dózsa SC, 12/1)*, DÉTÁRI Lajos *(Olympiakosz Pireusz, 35/10)*, BOGNÁR György *(FC Toulon, 25/4)*, SASS János *(Bp. Honvéd SE, 13/-)* – BODA Imre *(Olimpiakosz Volosz, 5/3)*, HAJSZÁN Gyula *(Rába ETO SK, 34/4)*. ***Szövetségi kapitány:*** Bicskei Bertalan (3).

MÁLTA: Cluett – Cauchi, Buttigieg, E. Camilleri, Azzopardi – Scerri, Galea, Gregory, R. Vella – Busuttil, Carabott.

Csere: Sass János helyett FISCHER Pál *(Ferencvárosi TC, 4/-)* a 46., Gregory helyett S. Vella a 46., Kozma István helyett KIPRICH József *(Tatabányai Bányász SC, 36/11)* a 75. percben.

Gólszerző: Busuttil a 7., Boda Imre (11-esből) a 49. percben.

A magyar labdarúgás történetének egyik legkeservesebb kilencven percét produkálta a válogatott. *Carmel Busuttil* – aki az előző találkozón két gólt lőtt a magyar csapatnak – most úgy szerzett vezetést, hogy hosszú szólója közben két védőnek is a lába között gurította el a labdát! Ennél nagyobb szégyen is érhette volna a nehezen egyenlítő magyar együttest, ha a vendégek a találkozó végén nem hagynak ki két, egyaránt százszázalékosnak látszó gólhelyzetet. Így örülni kellett a döntetlennek.

627.

OLASZORSZÁG–MAGYARORSZÁG 4-0 (1-0)

1989. április 26., Taranto, Jacovone-stadion, 30 000 néző. ***Vezette:*** Röthlisberger (svájci).

OLASZORSZÁG: Zenga – Ferrara, F. Baresi, Ferri II, Maldini – Donadoni, De Napoli, Giannini, Berti – Vialli, Carnevale.

MAGYARORSZÁG: DISZTL Péter *(Bp. Honvéd SE, 32/-)* – KOZMA István *(Újpesti Dózsa SC, 15/-)*, DISZTL László *(Bp. Honvéd SE, 10/-)*, BALOG Tibor *(Vasas SC, 12/-)*, KELLER József *(Ferencvárosi TC, 11/-)* – FODOR Imre *(Bp. Honvéd SE, 2/-)*, BOGNÁR Zoltán *(Haladás VSE, 4/1)*, DETARI Lajos *(Olympiakosz Pireusz, 36/10)* – ZSINKA János *(Dunaújvárosi Kohász SE, 1/-)*, KOVÁCS Kálmán *(Bp. Honvéd SE, 21/4)*, VINCZE István *(US Lecce, 18/5)*. ***Szövetségi kapitány:*** Bicskei Bertalan (4).

Csere: Vialli helyett Serena a 46., Zsinka János helyett GREGOR József *(Bp. Honvéd SE, 4/-)* a 60., Vincze István helyett HAJSZÁN Gyula *(Rába ETO SK, 35/4)* a 65., Giannini helyett Fusi a 73., Fodor Imre helyett BOGNÁR György *(FC Toulon, 26/4)* a 76., Maldini helyett Bergomi a 78. percben.

Gólszerző: Vialli a 8., Ferri II az 53., Berti a 67., Carnevale a 77. percben.

A mérkőzésen látottak még a legszerényebb várakozásokat is alulmúlták, ugyanis a két csapat nem tartozott egy súlycsoportba. Az itáliai világsztárok felhőtlen szórakozással ajándékozták meg a válogatott mérkőzést ritkán látó tarantói nézőket, akik egyébként tizennéggyel többen voltak annál, mint ahány szurkolót a hivatalos adatok rögzítettek, mert a magyar labdarúgók sem tudtak mást tenni: közelről szemlélték nemcsak *Carnevalét*, hanem az egész olasz karnevált.

628.

ÍRORSZÁG–MAGYARORSZÁG 2-0 (1-0)

Világbajnoki selejtező, Európa, 6. csoport (14. világbajnokság – Olaszország), 1989. június 4., Dublin, Landsdowne Road, 50 000 néző. ***Vezette:*** Nervik (norvég).

ÍRORSZÁG: Bonner – C. Hughton, O'Leary, Moran, Staunton – R. Houghton, Townsend, McGrath, Sheedy – Aldridge, Cascarino.

MAGYARORSZÁG: DISZTL Péter *(Bp. Honvéd SE, 33/-)* – BOGNÁR Zoltán *(Haladás VSE, 5/1)*, DISZTL László *(Bp. Honvéd SE, 11/-)*, GARABA Imre *(Stade Rennais FC, 73/3)* – KOZMA István *(Újpesti Dózsa SC, 16/-)*, FITOS József *(Panathinaikosz, 12/-)*, DÉTÁRI Lajos *(Olympiakosz Pireusz, 37/10)*, CSEHI Tibor *(Bp. Honvéd SE, 2/-)*, KELLER József *(Ferencvárosi TC, 12/-)* – MÉSZÁROS Ferenc *(KSC Lokeren, 19/4)*, BODA Imre *(Olimpiakosz Volosz, 6/3)*. ***Szövetségi kapitány:*** Bicskei Bertalan (5).

Csere: Csehi Tibor helyett BOGNÁR György *(FC Toulon, 27/4)* a 66., Mészáros Ferenc helyett VINCZE István *(US Lecce, 19/5)* a 72., Aldridge helyett Brady a 75., McGrath helyett Morris a 79. percben.

Gólszerző: McGrath a 34., Cascarino a 80. percben.

A Sunday Press című dublini újság Írország csodájaként említette, hogy a „zöld szigetˮ futballválogatottja egymás után tíz mérkőzést nyert meg hazai pályán; a magyarok elleni siker volt a tizedik győzelem. Ezt egyébként semmilyen veszély nem fenyegette még akkor sem, ha a második gólhoz a játékvezető is hozzásegítette a házigazdákat, hiszen *Houghton* úgy passzolt *Cascarinóhoz,* hogy előtte nyilvánvalóan fellökte *Garabát.* A vereséggel a magyar együttes minden reményét elvesztette a világbajnoki szereplésre, bár bonyolult matematikai számításokkal maradt még némi esély...

629.

ÉSZAK-ÍRORSZÁG–MAGYARORSZÁG 1-2 (0-2)

Világbajnoki selejtező, Európa, 6. csoport (14. világbajnokság – Olaszország), 1989. szeptember 6., Belfast, Windsor Park, 15 000 néző. ***Vezette:*** Fredriksson (svéd).

ÉSZAK-ÍRORSZÁG: Wright – Fleming, McDonald, Rogan, Worthington – D. Wilson, McCreery, Whiteside, Black – Quinn, Clarke.

MAGYARORSZÁG: DISZTL Péter *(Bp. Honvéd SE, 34/-)* – DISZTL László *(FC Bruges, 12/-)* – SALLAI Sándor *(Bp. Honvéd SE, 53/1)*, KOVÁCS Ervin *(Újpesti Dózsa SC, 13/1)*, LIMPERGER Zsolt *(Ferencvárosi TC, 1/-)*, KELLER József *(Ferencvárosi TC, 13/-)* – SASS János *(Bp. Honvéd SE, 14/-)*, DÉTÁRI Lajos *(Olympiakosz Pireusz, 38/10)*, BOGNÁR György *(FC Toulon, 28/5)* – FISCHER Pál *(AFC Ajax, 5/-)*, KOVÁCS Kálmán *(AJ Auxerre, 22/5)*. ***Szövetségi kapitány:*** Bicskei Bertalan (6).

Csere: Quinn helyett K. Wilson a 65., Bognár György helyett BOGNÁR Zoltán *(Haladás VSE, 6/1)* a 84., Fischer Pál helyett HAJSZÁN Gyula *(Rába ETO SK, 36/4)* a 88. percben.

Gólszerző: Kovács Kálmán a 13., Bognár György a 43., Whiteside a 89. percben.

A találkozón a magyar játékosok voltak a windsori víg férfiak, mert az esőáztatta, „széllelbélelt" Windsor Parkban könnyű győzelmet arattak. Már az első félidőben eldöntötték a találkozó sorsát, amikor *Kovács Kálmán* kissé szerencsés és *Bognár György* ritka nagy gólja után kétgólos előnyre tettek szert. A „záróra előtt" bekapott gól csupán szépséghiba volt, a magyar csapat tagjai váratlanul nagyszerű teljesítményt és érett játékot nyújtva megérdemelt győzelmet arattak – megtartván ezzel a matematikai esélyt az olaszországi világbajnoki döntőbe való jutásra.

630.

MAGYARORSZÁG–SPANYOLORSZÁG 2-2 (1-2)

Világbajnoki selejtező, Európa, 6. csoport (14. világbajnokság – Olaszország), 1989. október 11., Budapest, Népstadion, 30 000 néző. ***Vezette:*** Courtney (angol).

MAGYARORSZÁG: DISZTL Péter *(Bp. Honvéd SE, 35/-)* – SALLAI Sándor *(Bp. Honvéd SE, 54/1)*, PINTÉR Attila *(Ferencvárosi TC, 10/2)*, BOGNÁR Zoltán *(Haladás VSE, 7/1)*, KELLER József *(Ferencvárosi TC, 14/-)* – BOGNÁR György *(FC Toulon, 29/5)*, DÉTÁRI Lajos *(Olympiakosz Pireusz, 39/10)*, RÓTH Antal *(Feyenoord, 29/1)*, VINCZE István *(US Lecce, 20/5)* – KIPRICH József *(Feyenoord, 37/11)*, KOVÁCS Kálmán *(AJ Auxerre, 23/5)*. ***Szövetségi kapitány:*** Bicskei Bertalan (7).

SPANYOLORSZÁG: Zubizarreta – Sanchis, Andrinúa, Jiménez – Chendo, Michel, Roberto, Martín Vázquez, Villaroya – Manolo, Julio Salinas.

Csere: Róth Antal helyett KOZMA István *(Dunfermline Athletic, 17/-)* a 46., Julio Salinas helyett Pardeza a 68., Keller József helyett BODA Imre *(Olimpiakosz Volosz, 7/3)* a 71., Manolo helyett Hierro a 85. percben.

Gólszerző: Julio Salinas a 31., Michel a 36., Pintér Attila a 39., Pintér Attila a 83. percben.

Bicskei Bertalan nem a legnyugodtabb körülmények között készíthette fel együttesét a találkozóra, mert *dr. Laczkó Mihály,* az MLSZ elnöke már nyíltan az új kapitányt kereste. *Pintér Attila* azonban egyáltalán nem törődött a pályán kívüli fejleményekkel, hiszen középhátvéd létére a magyar csapat legkiválóbb csatára volt. Noha a spanyolok már 2-0-ra vezettek, a támadásokhoz folytonosan felzárkózó *Pintér* előbb egy közeli gurítással szépített, majd egy elemi erejű távoli lövéssel egyenlített.

631.

MAGYARORSZÁG–GÖRÖGORSZÁG 1-1 (0-0)

1989. október 25., Budapest, Népstadion, 4000 néző. ***Vezette:*** Shainer (izraeli).

MAGYARORSZÁG: DISZTL Péter *(Bp. Honvéd SE, 36/-)* – SALLAI Sándor *(Bp. Honvéd SE, 55/1)*, PINTÉR Attila *(Ferencvárosi TC, 11/2)*, LIMPERGER Zsolt *(Ferencvárosi TC, 2/-)*, KELLER József *(Ferencvárosi TC, 15/-)* – KOZMA István *(Dunfermline Athletic, 18/-)*, KOVÁCS Ervin *(Újpesti Dózsa SC, 14/1)*, DÉTÁRI Lajos *(Olympiakosz Pireusz, 40/10)*, BOGNÁR György *(FC Toulon, 30/5)* – FISCHER Pál *(AFC Ajax, 6/-)*, KOVÁCS Kálmán *(AJ Auxerre, 24/5)*. ***Szövetségi kapitány:*** Bicskei Bertalan (8).

GÖRÖGORSZÁG: T. Papadopulosz – Karageorgiu, Hatzimosziadisz, Delijannisz, Musztakidisz – Marangosz, Niobliasz, D. Papadopulosz, Vutiritszasz – Borbokisz, Dimitriadisz.

Csere: Kovács Kálmán helyett KIPRICH József *(Feyenoord, 38/11)* a 46., Dimitriadisz helyett Szanasz a 46., Kovács Ervin helyett SZEKERES József *(Tatabányai Bányász SC, 6/1)* a 46., Kiprich József helyett BODA Imre *(Olimpiakosz Volosz, 8/3)* a 77., Marangosz helyett Tszifutisz a 86., Vutiritszasz helyett Vlahosz a 90. percben.

Gólszerző: Szekeres József a 47., Borbokisz az 52. percben.

A három legnagyobb görög klub (Olympiakosz Pireusz, Panathinaikosz, AEK) nem engedte el játékosait a budapesti találkozóra; pontosabban az Olympiakosz Pireusz és a Panathinaikosz csak *Détárinak,* illetve *Fitosnak* adott „menlevelet". Így a magyar A-csapat játszott a görög B-csapattal, pontosabban a görög B-csapat játszadozott a magyar A-csapattal. Az eredmény: válogatotthoz nem méltó szereplés.

632.

SPANYOLORSZÁG–MAGYARORSZÁG 4-0 (3-0)

Világbajnoki selejtező, Európa, 6. csoport (14. világbajnokság – Olaszország), 1989. november 15., Sevilla, Ramón Sánchez Pizjuan-stadion, 50 000 néző. ***Vezette:*** Biguet (francia).

SPANYOLORSZÁG: Zubizarreta – Chendo, Juanito, Sanchis, Jiménez – Michel, Milla, Fernando, Villaroya – Manolo, Butragueño.

MAGYARORSZÁG: DISZTL Péter *(Bp. Honvéd SE, 37/-)* – SIMON Tibor *(Ferencvárosi TC, 1/-)*, PINTÉR Attila *(Ferencvárosi TC, 12/2)*, BOGNÁR Zoltán *(Haladás VSE, 8/1)*, KELLER József *(Ferencvárosi TC, 16/-)* – KOZMA István *(Dunfermline Athletic, 19/-)*, BOGNÁR György *(FC Toulon, 31/5)*, KOVÁCS Ervin *(Újpesti Dózsa SC, 15/1)*, SZEKERES József *(Tatabányai Bányász SC, 7/1)* – FISCHER Pál *(AFC Ajax, 7/-)*, KOVÁCS Kálmán *(AJ Auxerre, 25/5)*. ***Szövetségi kapitány:*** Bicskei Bertalan (9).

Csere: Fischer Pál helyett BACSI Sándor *(Újpesti Dózsa SC, 1/-)* a 64., Michel helyett Eusebio a 67., Manolo helyett Julio Salinas a 67., Bognár György helyett SZALMA József *(Tatabányai Bányász SC, 2/-)* a 89. percben.

Gólszerző: Manolo a 8., Butragueño a 25., Juanito a 40., Fernando a 64. percben.

A világbajnoki döntőbe jutásért folyó, magyar szempontból már érdektelen találkozón a spanyol válogatott edzőtárssá fokozta le a magyar csapatot, és csupán a vendéglátók féktelen jókedvén múlt, hogy nem lett 8-0 a vége. Éppen ezért meglepő volt *Bicskei Bertalan* mérkőzés utáni nyilatkozata: *„Amióta szakvezető vagyok, most futballozott a legjobban a magyar csapat".* Némileg ellentmond a nyilatkozatnak a Marca című spanyol lap értékelése, mely hét magyar játékost is 0-ra osztályozott!

A harmatosra sikeredett 1989-es futballév zárásaként december 19-én, az MLSZ elnökségi ülésén érdekes határozat született: *„A testület egyhangú szavazással úgy döntött, hogy módosítja Bicskei Bertalan szövetségi kapitány határozott időre szóló munkaszerződését, és – tekintettel a felkészültségére – a szakmai igazgatói munkakör ellátásával bízza meg. A módosítás 1990. január 1-jével érvényes. Az MLSZ elnöksége dr. Laczkó Mihály elnök előzetes tárgyalásai, illetve előterjesztése alapján titkos szavazáson választott új szövetségi kapitányt. A két jelölt Garami József és Mészöly Kálmán volt. A szavazás eredményeként – 11:7 arányban – Mészöly Kálmán kap megbízást 1990. január 1-jétől a szövetségi kapitányi tisztség ellátására. Ez a megbízás Mészöly Kálmánnak a Vasassal fennálló munkaszerződését nem érinti, tehát 1990. június 30-ig továbbra is a Vasas csapatának vezetőedzője marad”.* (A bajnokság tavaszi rajtja előtt *Mészöly Kálmán* mégis felállt a Vasas kispadjáról, helyét *Mészáros Ferenc* foglalta el. – A szerkesztő.)

A határozat hallatán *Bicskei Bertalan* kijelentette: korábban már nemet mondott a szakmai igazgatói munkakör betöltésére, a szerződésmódosításhoz nem járul hozzá, s ragaszkodik az 1992. január 1-jéig szóló megállapodáshoz. Ha mégis elmozdítják munkaköréből, jogorvoslattal fog élni a döntés ellen. *(Bicskei Bertalan* később a Munkaügyi Bírósághoz fordult, amely hosszas pereskedés után visszahelyezte munkakörébe.)

Az 1990-es év is jól kezdődött. Az új esztendő első napján két szövetségi kapitánya is volt a válogatottnak.

633.

MAGYARORSZÁG–AMERIKAI EGYESÜLT ÁLLAMOK 2-0 (1-0)

1990. március 20., Budapest, Üllői út, 12 000 néző. ***Vezette:*** Holzmann (osztrák).

MAGYARORSZÁG: BROCKHAUSER István *(Újpesti Dózsa SC, 1/-)* – PINTÉR Attila *(K Beerschot VAV, 13/2)* – MÓNOS Tamás *(Veszprémi SE, 1/-)*, LIMPERGER Zsolt *(Ferencvárosi TC, 3/1)*, MÉSZÖLY Géza *(Vasas SC, 4/-)*, PALACZKY János *(Pécsi MSC, 1/-)* – MÁRIÁSI Zsolt *(Videoton-Waltham FC, 2/-)*, BOGNÁR György *(FC Toulon, 32/5)*, DURÓ József *(Vasas SC, 1/-)* – JOVÁN Róbert *(MTK-VM SK, 1/-)*, PETRES Tamás *(egyesületen kívüli, 1/1)*. ***Szövetségi kapitány:*** Mészöly Kálmán (32).

AMERIKAI EGYESÜLT ÁLLAMOK: Meola – Doyle, Windischmann, Banks, Caligiuri – Ramos, Harkes, Stollmeyer, Murray – Vermes, Wynalda.

Csere: Jován Róbert helyett FISCHER Pál *(AFC Ajax, 8/-)* a 46., Wynalda helyett Sullivan a 46., Petres Tamás helyett LAKATOS Ferenc *(MTK-VM SK, 1/-)* a 69., Harkes helyett Bliss a 69., Palaczky János helyett HORVÁTH Csaba *(MTK-VM SK, 1/-)* a 69., Bognár György helyett CSUCSÁNSZKY Zoltán *(Videoton SC, 4/-)* a 81., Máriási Zsolt helyett BALOG Tibor *(MTK-VM SK, 3/-)* a 81., Stollmeyer helyett Krumpe a 87. percben.

Gólszerző: Petres Tamás a 39., Limperger Zsolt a 74. percben.

Mészöly Kálmán második kapitányi időszakának első találkozóján „úttörőcsapatot” küldött a pályára. Az eredmény a szakvezető „ifjúsági programját” igazolta, mert a magyar együttes gond nélkül győzött. Még szép – tehetnénk hozzá –, ha nem tudnánk, hogy tizenegy évvel korábban az amerikai válogatott 2-0-ra nyert a Népstadionban a „Mészöly-bébiknél” jóval nevesebb játékosokból álló magyar csapat ellen...

634.

MAGYARORSZÁG–FRANCIAORSZÁG 1-3 (1-1)

1990. március 28., Budapest, Népstadion, 15 000 néző. ***Vezette:*** Diakonowicz (lengyel).

MAGYARORSZÁG: BROCKHAUSER István *(Újpesti Dózsa SC, 2/-)* – PINTÉR Attila *(K Beerschot VAV, 14/3)* – MÓNOS Tamás *(Veszprémi SE, 2/-)*, MÉSZÖLY Géza *(Vasas SC, 5/-)*, LIMPERGER Zsolt *(Ferencvárosi TC, 4/1)*, PALACZKY János *(Pécsi MSC, 2/-)* – MÁRIÁSI Zsolt *(Videoton SC, 3/-)*, BOGNÁR György *(FC Toulon, 33/5)*, DÉTÁRI Lajos *(Olympiakosz Pireusz, 41/10)* – KOVÁCS Kálmán *(AJ Auxerre, 26/5)*, PETRES Tamás *(Veszprémi SE, 2/1)*. ***Szövetségi kapitány:*** Mészöly Kálmán (33).

FRANCIAORSZÁG: Martini – Silvestre, Sauzée, Casoni, Amoros – Pardo, Fernandez, Ferreri, Perez – Tibeuf, Cantona.

Csere: Amoros helyett Durand a 46., Petres Tamás helyett FISCHER Pál *(AFC Ajax, 9/-)* az 52., Bognár György helyett DURÓ József *(Vasas SC, 2/-)* a 62., Kovács Kálmán helyett JOVÁN Róbert *(MTK-VM SK, 2/-)* a 62., Tibeuf helyett Divert a 63., Fernandez helyett B. Boli a 69., Sauzée helyett Blanc a 79., Détári Lajos helyett BALOG Tibor *(MTK-VM SK, 4/-)* a 80. percben.

Gólszerző: Cantona a 28., Pintér Attila (11-esből) a 38., Cantona a 68., Sauzée a 71. percben.

A találkozón klasszis különbség mutatkozott a szellemesen és gyorsan adogató francia labdarúgók, valamint a vendégek akcióit legtöbbször csak szemmel követő magyar játékosok között. Az eredmény a magyar csapatra hízelgő, ugyanis a francia támadók a helyzeteiknek csak a töredékét használták ki.

635.

AUSZTRIA–MAGYARORSZÁG 3-0 (2-0)

1990. április 11., Salzburg, Lehen-stadion, 12 000 néző. ***Vezette:*** Hackett (angol).

AUSZTRIA: Lindenberger – Russ, Aigner, Pecl, Streiter – Artner, Reisinger, Schöttel, Hörtnagl – Polster, Rodax.

MAGYARORSZÁG: BROCKHAUSER István *(Újpesti Dózsa SC, 3/-)* – MÉSZÖLY Géza *(Vasas SC, 6/-)*, PINTÉR Attila *(K Beerschot VAV, 15/3)*, LIMPERGER Zsolt *(Ferencvárosi TC, 5/1)* – MÓNOS Tamás *(Veszprémi SE, 3/-)*, MÁRIÁSI Zsolt *(Videoton-Waltham FC, 4/-)*, BOGNÁR György *(FC Toulon, 34/5)*, DURÓ József *(Vasas SC, 3/-)*, PALACZKY János *(Pécsi MSC, 3/-)* – JOVÁN Róbert *(MTK-VM SK, 3/-)*, PETRES Tamás *(Veszprémi SE, 3/1)*. ***Szövetségi kapitány:*** Mészöly Kálmán (34).

Csere: Rodax helyett Ogris a 22., Lindenberger helyett Wohlfahrt a 46., Pecl helyett Pfeffer az 53., Palaczky János helyett BALOG Tibor *(MTK-VM SK, 5/-)* a 64., Petres Tamás helyett KATONA György *(Újpesti Dózsa SC, 2/-)* a 64., Hörtnagl helyett Linzmaier a 71., Reisinger helyett Keglevits a 75., Duró József helyett MÁRTON Gábor *(Pécsi MSC, 1/-)* a 82., Bognár György helyett LŐRINCZ Emil *(MTK-VM SK, 1/-)* a 85. percben.

Gólszerző: Artner a 18., Ogris a 42., Keglevits a 81. percben.

A hagyományos „szomszédderbi" előtt *Mészöly Kálmán* szövetségi kapitány a házigazdák csatárkettősétől, a *Polster, Rodax* párostól tartott a legjobban. Ezúttal azonban a vendéglátók tartalékjátékosai voltak az igazán veszedelmesek, mert éppen a Rodax helyett becserélt *Ogris,* valamint a szintén cseréként pályára lépő *Keglevits* is gólt szerzett. A magyar csapat ezen a találkozón is alárendelt szerepet játszott.

636.

MAGYARORSZÁG–ARAB EMÍRSÉGEK 3-0 (1-0)

1990. május 28., Nîmes, Costières-stadion, 500 néző. ***Vezette:*** Benchabanne (francia).

MAGYARORSZÁG: GELEI Károly *(RFC Antwerp, 1/-)* – PINTÉR Attila *(K Beerschot VAV, 16/3)* – MÓNOS Tamás *(Veszprémi SE, 4/-)*, DISZTL László *(FC Bruges, 13/-)*, GARABA Imre *(Stade Rennais FC, 74/3)*, SZALMA József *(Tatabányai Bányász SC, 3/-)* – VARGA István *(SV Waregem, 7/-)*, BOGNÁR György *(FC Toulon, 35/5)*, MÉSZÁROS Ferenc *(KSC Lokeren, 20/4)* – KIPRICH József *(Feyenoord, 39/11)*, KOVÁCS Kálmán *(AJ Auxerre, 27/8)*. ***Szövetségi kapitány:*** Mészöly Kálmán (35).

ARAB EMÍRSÉGEK: Mahszen Muszabeh – Issza Mir, Khalil Ghanem, Juszuf Husszein – Nasszer Hamis, Ali Thani, Abdulrahman Mohammad, Husszein Abbasz, Ibrahim Mir – Adnan el-Talijani, Fahad Hamis.

Csere: Mészáros Ferenc helyett FISCHER Pál *(AFC Ajax, 10/-)* a 46., Kiprich József helyett BALOG Tibor *(MTK-VM SK, 6/-)* az 57. percben.

Gólszerző: Kovács Kálmán a 37., Kovács Kálmán a 64., Kovács Kálmán a 83. percben.

Kissé nehéz volt megszokni, hogy a világbajnokságra készülő arab együttes előkészületi mérkőzésre hívta meg a magyar válogatottat – de kárpótlást nyújtott, hogy a találkozón az „emírek" játszották az edzőtárs szerepét. Kiváltképp *Kovács Kálmán* tett sokat azért, hogy helyreálljanak az erőviszonyok, mert mesterhármasával egymaga eldöntötte a találkozót. A második gól után *Mészöly Kálmán* lehívta a pályáról a sportszerűtlenkedő *Pintér Attilát,* így a magyar csapat tíz emberrel fejezte be a találkozót.

637.

MAGYARORSZÁG–KOLUMBIA 3-1 (2-1)

1990. június 2., Budapest, Fáy utca, 4000 néző. ***Vezette:*** Zvi (izraeli).

MAGYARORSZÁG: GÁSPÁR József *(RWD Molenbeek, 4/-)* – PINTÉR Attila *(K Beerschot VAV, 17/3)* – DISZTL László *(FC Bruges, 14/-)*, GARABA Imre *(Stade Rennais FC, 75/3)* – MÓNOS Tamás *(Veszprémi SE, 5/-)*, MÁRIÁSI Zsolt *(Videoton-Waltham FC, 5/-)*, BOGNÁR György *(FC Toulon, 36/6)*, DURÓ József *(Vasas SC, 4/-)*, SZALMA József *(Tatabányai Bányász SC, 4/-)* – KIPRICH József *(Feyenoord, 40/11)*, KOVÁCS Kálmán *(AJ Auxerre, 28/10)*. ***Szövetségi kapitány:*** Mészöly Kálmán (36).

KOLUMBIA: Higuita – Herrera, Perea, Mendoza, Gilardo Gómez – Alvárez, Redin, Valderrama, Gabriel Gómez – Rincon, Iguarán.

Csere: Iguarán helyett Estrada a 15., Gáspár József helyett BODNÁR László *(Pécsi MSC, 1/-)* a 46., Garaba Imre helyett CSÍK Ferenc *(Veszprémi SE, 1/-)* a 46., Mónos Tamás helyett MÉSZÖLY Géza *(Vasas SC, 7/-)* a 46., Kiprich József helyett FISCHER Pál *(AFC Ajax, 11/-)* a 46., Duró József helyett VARGA István *(SV Waregem, 8/-)* a 69., Máriási Zsolt helyett CSUCSÁNSZKY Zoltán *(Videoton-Waltham FC, 5/-)* a 77. percben.

Gólszerző: Bognár György a 6., Kovács Kálmán a 14., Rincon a 30., Kovács Kálmán a 73. percben.

A kolumbiai csapat a dél-amerikaiakra jellemző rövidpasszos játékkal kísérletezett, ám a magyarok azonnal letámadták a labdát birtokló játékost, s az így szerzett labdákkal veszélyes ellentámadásokat indítottak. A második magyar gól után visszaesett a magyar csapat, s több esetben csak a szerencse mentette meg a góltól a kapunkat.

638.

MAGYARORSZÁG–TÖRÖKORSZÁG 4-1 (3-0)

1990., szeptember 5., Budapest, Megyeri út, 3000 néző. ***Vezette:*** Listkiewicz (lengyel).

MAGYARORSZÁG: PETRY Zsolt *(Bp. Honvéd SE, 2/-)* – ACZÉL Zoltán *(Siófoki Bányász SE, 1/-)* – GARABA Imre *(RSC Charleroi, 76/3)*, LIMPERGER Zsolt *(Ferencvárosi TC, 6/1)* – MÓNOS Tamás *(KFC Germinal Ekeren, 6/-)*, KOZMA István *(Dunfermline Athletic, 20/1)*, BÜCS Zsolt *(Vasas SC, 1/-)*, MAROZSÁN János *(Siófoki Bányász SE, 1/-)*, SZALMA József *(Tatabányai Bányász SC, 5/-)* – KIPRICH József *(Feyenoord, 41/13)*, KOVÁCS Kálmán *(AJ Auxerre, 29/11)*. ***Szövetségi kapitány:*** Mészöly Kálmán (37).

TÖRÖKORSZÁG: Engin – Gökhan – Yusuf, Hassan – Riza, Metin, Mustafa, Oguz, Tugay – Hakan V., Tanju-Çolak.

Csere: Szalma József helyett KELLER József *(Ferencvárosi TC, 17/-)* a 46., Hakan V. helyett Mehmet a 46., Marozsán János helyett PETRES Tamás *(St. Pölten, 4/1)* a 60., Kozma István helyett URBÁNYI István *(Bp. Honvéd SE, 1/-)* a 66., Oguz helyett Ümit a 75., Bücs Zsolt helyett ESZENYI Dénes *(Újpesti Dózsa SC, 1/-)* a 80., Yusuf helyett Savas a 80. percben.

Gólszerző: Kovács Kálmán a 3., Kozma István az 5., Kiprich József a 8., Tanju-Çolak az 54., Kiprich József (11-esből) a 74. percben.

Ritka jó kezdéssel a magyar csapat már a 8. percben 3-0-ra vezetett. A teljes „félholdfogyatkozás" közben néhányan kiszámolták: ha ez így folytatódik, akkor 36-0 lesz a végeredmény... Végül a törökök olcsóbban megúszták.

639.

ANGLIA–MAGYARORSZÁG 1-0 (1-0)

1990. szeptember 12., London, Wembley-stadion, 50 000 néző. ***Vezette:*** Fredriksson (svéd).

ANGLIA: Woods – Dixon, Walker, M. Wright, Pearce – Parker, Gascoigne, Platt – Bull, Lineker, Barnes.

MAGYARORSZÁG: PETRY Zsolt *(Bp. Honvéd SE, 3/-)* – DISZTL László *(FC Bruges, 15/-)* – GARABA Imre *(RSC Charleroi, 77/3)*, LIMPERGER Zsolt *(Ferencvárosi TC, 7/1)* – MÓNOS Tamás *(KFC Germinal Ekeren, 7/-)*, KOZMA István *(Dunfermline Athletic, 21/1)*, BÜCS Zsolt *(Vasas SC, 2/-)*, BÉRCZY Balázs *(Pécsi MSC, 2/-)*, KELLER József *(Ferencvárosi TC, 18/-)* – GREGOR József *(Bp. Honvéd SE, 5/-)*, KOVÁCS Kálmán *(AJ Auxerre, 30/11)*. ***Szövetségi kapitány:*** Mészöly Kálmán (38).

Csere: Pearce helyett Dorigo a 46., Mónos Tamás helyett SIMON Tibor *(Ferencvárosi TC, 2/-)* a 69., Garaba Imre helyett ACZÉL Zoltán *(Siófoki Bányász SE, 2/-)* a 73., Bull helyett Waddle a 74., Bücs Zsolt helyett BALOG Tibor *(MTK-VM SK, 7/-)* a 81. percben.

Gólszerző: Lineker a 45. percben.

Ezúttal nem volt félelmetes a Wembley-stadion, noha a mérkőzés előtt sokan aggódtak, hogy a magyar csapat a világbajnokságon a legjobb négy közé jutott angol válogatottól gólzáporos vereséget szenved. A brit jutalomjáték azonban elmaradt, sőt, még a szabálytalan körülmények között – *Garabát* ellökték a labda elől – elért győztes gólon is lehetett volna vitatkozni, ha *Wright* nem szerez egy teljesen szabályos gólt, amit viszont a svéd *Fredriksson* játékvezető nem adott meg.

640.

NORVÉGIA–MAGYARORSZÁG 0-0

Európa-bajnoki selejtező, 3. csoport (IX. Európa-bajnokság – Svédország), 1990. október 10., Bergen, Brann-stadion, 20 000 néző. ***Vezette:*** Spillane (ír).

NORVÉGIA: Thorstvedt – Halle, T. Pedersen, Bratseth, Lydersen – E. Pedersen, Ahlsen, Brandhaug, J. I. Jakobsen – Sørloth, Fjørtoft.

MAGYARORSZÁG: PETRY Zsolt *(Bp. Honvéd SE, 4/-)* – PINTÉR Attila *(Ferencvárosi TC, 18/3)* – KOVÁCS Ervin *(Bp. Honvéd SE, 16/1)*, LIMPERGER Zsolt *(Ferencvárosi TC, 8/1)*, – MÓNOS Tamás *(KFC Germinal Ekeren, 8/-)*, KOZMA István *(Dunfermline Athletic, 22/1)*, BOGNÁR György *(Standard Liège, 37/6)*, LŐRINCZ Emil *(RWD Molenbeek, 2/-)*, SZALMA József *(Tatabányai Bányász SC, 6/-)* – KIPRICH József *(Feyenoord, 42/13)*, KOVÁCS Kálmán *(AJ Auxerre, 31/11)*. ***Szövetségi kapitány:*** Mészöly Kálmán (39).

Csere: J. I. Jakobsen helyett Andersen a 72., Fjørtoft helyett Dahlum a 83., Kiprich József helyett FODOR Imre *(Bp. Honvéd SE, 3/-)* a 88. percben.

A zuhogó esőben a magyar csapat hetven percig úgy játszott, akár a Wembley-stadionban: hősiesen védekezett, a védelem tagjai pedig arra rúgták a labdát, amerre álltak. A várt támadások elmaradtak, elsősorban azért, mert a középpályán minden különösebb elképzelés nélkül futkároztak a játékosok, a két előretolt csatárhoz pedig egyetlen használható labda sem érkezett. Hetven percnyi játék után a norvég játékosok elfáradtak, ekkor kiszabadult a szorításból a magyar csapat, s két, góllal kecsegtető helyzetet is kialakított *Thorstvedt* kapuja előtt. Sajnos, *Kiprich* mindkét lehetőséget elhibázta, igaz, az elsőnél „felszedték" a lövésre lendülő lábát...

641.

MAGYARORSZÁG–OLASZORSZÁG 1-1 (1-0)

Európa-bajnoki selejtező, 3. csoport (IX. Európa-bajnokság – Svédország), 1990. október 17., Budapest, Népstadion, 35 000 néző. ***Vezette:*** Bo Karlsson (svéd).

MAGYARORSZÁG: PETRY Zsolt *(Bp. Honvéd SE, 5/-)* – DISZTL László *(FC Bruges, 16/1)* – GARABA Imre *(RSC Charleroi, 78/3)*, LIMPERGER Zsolt *(Ferencvárosi TC, 9/1)* – MÓNOS Tamás *(KFC Germinal Ekeren, 9/-)*, KOZMA István *(Dunfermline Athletic, 23/1)*, BOGNÁR György *(Standard Liége, 38/6)*, LŐRINCZ Emil *(RWD Molenbeek, 3/-)*, SZALMA József *(Tatabányai Bányász SC, 7/-)* – KIPRICH József *(Feyenoord, 43/13)*, KOVÁCS Kálmán *(AJ Auxerre, 32/11)*. ***Szövetségi kapitány:*** Mészöly Kálmán (40).

OLASZORSZÁG: Zenga – F. Baresi – Bergomi, Ferri II – De Napoli, Donadoni, Marocchi, De Agostini, Giannini – Schillaci, R. Baggio.

Csere: Garaba Imre helyett FODOR Imre *(Bp. Honvéd SE, 4/-)* a 60., Schillaci helyett Serena a 81., Kozma István helyett URBÁNYI István *(Bp. Honvéd SE, 2/-)* a 87., Giannini helyett Berti a 87. percben.

Gólszerző: Disztl László a 16., R. Baggio (11-esből) az 53. percben.

Az utóbbi idők legjobb játékával lepte meg a magyar csapat a közönséget – és az olaszokat. A válogatott szokatlan elszántsággal futballozott, s az itáliai sztárok kombinációs kísérleteinek már a pálya közepén gátat vetett. A világhírű Squadra Azzura szinte csak vergődött, védőik a mérkőzés vége felé már arra rúgták a labdát, amerre álltak. A döntetlen az olaszok szerencséjének köszönhető, míg egyetlen lehetőségüket kihasználták, addig a magyarok számolatlanul hagyták ki helyzeteiket.

642.

MAGYARORSZÁG–CIPRUS 4-2 (3-1)

Európa-bajnoki selejtező, 3. csoport (IX. Európa-bajnokság – Svédország), 1990. október 31., Budapest, Hungária körút, 5000 néző. ***Vezette:*** Kotherija (albán).

MAGYARORSZÁG: PETRY Zsolt *(Bp. Honvéd SE, 6/-)* – DISZTL László *(FC Bruges, 17/1)* – GARABA Imre *(RSC Charleroi, 79/3)*, LIMPERGER Zsolt *(Ferencvárosi TC, 10/1)* – MÓNOS Tamás *(KFC Germinal Ekeren, 10/-)*, KOZMA István *(Dunfermline Athletic, 24/1)*, BOGNÁR György *(Standard Liège, 39/6)*, LŐRINCZ Emil *(RWD Molenbeek, 4/1)*, SZALMA József *(Tatabányai Bányász SC, 8/-)* – KIPRICH József *(Feyenoord, 44/15)*, KOVÁCS Kálmán *(AJ Auxerre, 33/11)*. ***Szövetségi kapitány:*** Mészöly Kálmán (41).

CIPRUS: Onisziforu – Kalotheu, Szokratusz, Hrisztodulu, Miamiliotisz – Kasztanasz, Konsztantinu, Szavva, Jangudakisz – Xiuruppasz, Kantilosz.

Csere: Kozma István helyett FISCHER Pál *(Ferencvárosi TC, 12/-)* az 56., Kantilosz helyett Tszolakisz az 59., Kiprich József helyett RUGOVICS Vendel *(Veszprém FC, 1/-)* a 75., Konsztantinu helyett Orfanidesz a 76. percben.

Gólszerző: Lőrincz Emil az 1., Xiuruppasz a 13., Hrisztodulu (öngól) a 18., Kiprich József (11-esből) a 19., Kiprich József (11-esből) a 67., Tszolakisz a 90. percben.

Ötvenkét év után rendeztek ismét válogatott mérkőzést az MTK-pályán, és – talán a hely szelleme miatt is – a magyarok úgy kezdtek, ahogy a régiek: az első félidőben szinte elsöpörték az amúgy sem kivételes képességű, teljesen összezavarodott ciprusi együttest. A vége akár hat-hét gólos győzelem is lehetett volna, ám a magyar csapat rengeteg helyzetet kihagyott.

643.

INDIA–MAGYARORSZÁG 1-2 (1-0)

Nehru Kupa, 1991. január 17., Chandrasekharah, Nair-stadion, 20 000 néző. ***Vezette:*** Chikuka (zambiai).

INDIA: Chacko – Sheraf, Alok, Cardoz – Bikas, Panji, Swarup, Lettao, Varghese – Babu Mony, Vijayan, Pereira.

MAGYARORSZÁG: BROCKHAUSER István *(Újpesti Dózsa SC, 4/-)* – VÁCZI Dénes *(Tatabányai Bányász SC, 1/-)* – SIMON Tibor *(Ferencvárosi TC, 3/-)*, LIMPERGER Zsolt *(Ferencvárosi TC, 11/1)*, SZALMA József *(Tatabányai Bányász SC, 9/-)*, PALACZKY János *(Pécsi MSC, 4/-)* – NAGY Tibor *(Váci Izzó MTE, 1/-)*, BALOG Tibor *(MTK-VM SK, 8/1)*, KERESZTÚRI András *(Ferencvárosi TC, 1/-)* – RUGOVICS Vendel *(Veszprém FC, 2/-)*, DURÓ József *(Vasas SC, 5/-)*. ***Szövetségi kapitány:*** Mészöly Kálmán (42).

Csere: Babu Mony helyett Pappachan a 32., Nagy Tibor helyett JOVÁN Róbert *(MTK-VM SK, 4/1)* az 55., Lettao helyett Tarun a 61., Brockhauser István helyett KOSZTA János *(Váci Izzó MTE, 1/-)* a 77. percben.

Gólszerző: Pappachan a 43., Balog Tibor (11-esből) az 50., Jován Róbert a 75. percben.

Az Indiai Labdarúgó-szövetség fölkérte a Magyar Labdarúgó-szövetséget, hogy a találkozót mindkét fél tekintse hivatalos nemzetek közötti mérkőzésnek. Az MLSZ vezetői beleegyeztek ebbe, noha gyakorlatilag a B-válogatott utazott a tornára. A magyar csapat alaposan megizzadt a *Gelei József* által irányított indiai válogatottal szemben, győzelmét csak a jobb erőnlétének köszönhette.

644.

ARGENTÍNA–MAGYARORSZÁG 2-0 (1-0)

1991. február 19., Rosario, Central-stadion, 45 000 néző. ***Vezette:*** Juan Carlos Loustau (argentin).

ARGENTÍNA: Goycochea – Gamboa – Basualdo, Ruggeri, Carlos Enrique – Villarreal, Franco, Bisconti, Latorre – Medina Bello, Mohamed.

MAGYARORSZÁG: PETRY Zsolt *(Bp. Honvéd SE, 7/-)* – PINTÉR Attila *(Ferencvárosi TC, 19/3)* – VÁCZI Dénes *(Tatabányai Bányász SC, 2/-)*, BORDÁS Csaba *(Győri Rába ETO SC, 2/-)* – NAGY Tibor *(Váci Izzó MTE, 2/-)*, MAROZSÁN János *(Siófoki Bányász SE, 2/-)*, DURÓ József *(Vasas SC, 6/-)*, KERESZTÚRI András *(Ferencvárosi TC, 2/-)*, PALACZKY János *(Pécsi MSC, 5/-)* – FISCHER Pál *(Ferencvárosi TC, 13/-)*, BÁCSI Sándor *(Újpesti Dózsa SC, 2/-)*. ***Szövetségi kapitány:*** Mészöly Kálmán (43).

Csere: Keresztúri András helyett PISONT István *(Bp. Honvéd SE, 1/-)* az 59., Bácsi Sándor helyett SOMOGYI József *(Győri Rába ETO SC, 1/-)* a 67., Medina Bello helyett Boldrini a 74., Duró József helyett FARKAS Simon *(Győri Rába ETO SC, 1/-)* a 83., Latorre helyett Alfaro Moreno a 85., Mohamed helyett Martino a 85. percben.

Gólszerző: Franco a 36., Mohamed a 47. percben.

Különös előjátéka volt a találkozónak, mert a magyar csapatból nemcsak a külföldi klubokban szereplők hiányoztak, hanem azok is, akiket a hazai egyesületek nem engedtek el Dél-Amerikába. A mérkőzésen óriási technikai fölényben játszott a házigazda együttes, a magyar „ pótválogatott" csak arra törekedett, hogy minél kevesebb góllal megússza a kilencven percet. Ebben kitűnő partnernek bizonyult *Petry Zsolt,* aki parádés védéseivel több góltól mentette meg a magyar kaput.

645.

SPANYOLORSZÁG–MAGYARORSZÁG 2-4 (1-1)

1991. március 27., Santander, Estadio el Sardinero, 35 000 néző. ***Vezette:*** Martino (svájci).

SPANYOLORSZÁG: Zubizarreta – Juanito – Nando, Alkorta – Eusebio, Bakero, Amor, Beguiristain – Manolo, Carlos, Goicoechea.

MAGYARORSZÁG: PETRY Zsolt *(Bp. Honvéd SE, 8/-)* – DISZTL László *(FC Bruges, 18/1)* – MÓNOS Tamás *(KFC Germinal Ekeren 11/-)*, GARABA Imre *(RSC Charleroi, 80/3)*, LIMPERGER Zsolt *(Ferencvárosi TC, 12/1)*, SZALMA József *(Tatabányai Bányász SC, 10/-)* – NAGY Tibor *(Váci Izzó MTE, 3/-)*, BOGNÁR György *(Standard Liège, 40/6)*, LŐRINCZ Emil *(RWD Molenbeek, 5/3)* – KIPRICH József *(Feyenoord, 45/17)*, KOVÁCS Kálmán *(AJ Auxerre, 34/11)*. ***Szövetségi kapitány:*** Mészöly Kálmán (44).

Csere: Zubizarreta helyett Abel a 46., Manolo helyett Butragueno a 46., Nando helyett Vizcaino a 46., Amor helyett Sanchis a 46., Eusebio helyett Martin Dominguez a 46., Bakero helyett Michel a 46., Beguiristain helyett Moya a 46., Szalma József helyett PALACZKY János *(Pécsi MSC, 6/-)* a 65., Nagy Tibor helyett MAROZSÁN János *(Siófoki Bányász SE, 3/-)* a 77., Bognár György helyett HORVÁTH Csaba *(MTK-VM SK, 2/-)* a 89. percben.

Gólszerző: Kiprich József a 44., Manolo (11-esből) a 45., Lőrincz Emil az 55., Kiprich József a 60., Carlos a 84., Lőrincz Emil a 89. percben.

Minden túlzás nélkül: parádés játékkal győzött a magyar csapat a dollárszázezreket érő sztárokból összerakott spanyol válogatott ellen.

646.

CIPRUS–MAGYARORSZÁG 0-2 (0-2)

Európa-bajnoki selejtező, 3. csoport (IX. Európa-bajnokság – Svédország), 1991. április 3., Limasszol, Tszirion-stadion, 2000 néző. ***Vezette:*** Kapl (osztrák).

CIPRUS: Marangosz – G. Konsztantinu, Jangudakisz, Joannu, K. Konsztantinu – Szavva, Nikolau, Hrisztofi, Pittasz – Szavvidisz, Tszolakisz.

MAGYARORSZÁG: PETRY Zsolt *(Bp. Honvéd SE, 9/-)* – DISZTL László *FC Bruges, 19/1)* – NAGY Tibor *(Váci Izzó MTE, 4/-),* LIMPERGER Zsolt *(Ferencvárosi TC, 13/1)* – MÓNOS Tamás *(KFC Germinal Ekeren, 12/-),* BOGNÁR György *(Standard Liège, 41/6),* LORINCZ Emil *(RWD Molenbeek, 6/3),* SZALMA József *(Tatabányai Bányász SC, 11/1)* – KIPRICH József *(Feyenoord, 46/18),* FISCHER Pál *(Ferencvárosi TC, 14/-),* KOVÁCS Kálmán *(AJ Auxerre, 35/11).* ***Szövetségi kapitány:*** Mészöly Kálmán (45).

Csere: Fischer Pál helyett MAROZSÁN János *(Bp. Honvéd SE, 4/-)* a 73., Pittasz helyett Kaszianosz a 76., Szavva helyett Szotiriu a 81. percben.

Gólszerző: Szalma József a 14., Kiprich József a 40. percben.

Már az első húsz perc elteltével látszott, hogy a magyar csapat réges-régen megnyerte a mérkőzést. Ebbe az idő múltán a ciprusiak is beletörődtek (mi mást is tehettek volna...), így a szünet után némi futballbemutatóra is tellett a Mészöly-gárda erejéből. *„Nagyszerű csapata van Mészöly Kálmánnak* – nyilatkozta a találkozó után *Anatolij Bisovec* szovjet szövetségi kapitány –, *nagyon nehéz mérkőzés elé nézünk április 17-én. Úgy érzem, hogy a magyar és a szovjet válogatott között dől majd el a továbbjutás kérdése a selejtező csoportban."*

647.

MAGYARORSZÁG–SZOVJETUNIÓ 0-1 (0-1)

Európa-bajnoki selejtező, 3. csoport (IX. Európa-bajnokság – Svédország), 1991. április 17., Budapest, Népstadion, 60 000 néző. ***Vezette:*** Schmidhuber (német).

MAGYARORSZÁG: PETRY Zsolt *(Bp. Honvéd SE, 10/-)* – DISZTL László *(FC Bruges, 20/1)* – MÓNOS Tamás *(KFC Germinal Ekeren, 13/-),* LIMPERGER Zsolt *(Ferencvárosi TC, 14/1),* GARABA Imre *(RSC Charleroi, 81/3),* SZALMA József *(Tatabányai Bányász SC, 12/1)* – KOZMA István *(Dunfermline Athletic, 25/1),* BOGNÁR György *(Standard Liège, 42/6),* LŐRINCZ Emil *(RWD Molenbeek, 7/3)* – KIPRICH József *(Feyenoord, 47/18),* KOVÁCS Kálmán *(AJ Auxerre, 36/11).* ***Szövetségi kapitány:*** Mészöly Kálmán (46).

SZOVJETUNIÓ: Uvarov – Csernisov – Galjamin, Cvejba – Koncelskis, Alejnyikov, Kulkov, Mihajlicsenko, Salimov – Juran, Kolivanov.

Csere: Kozma István helyett DETARI Lajos *(FC Bologna, 42/10)* a 63., Bognár György helyett VINCZE István *(Bp. Honvéd SE, 21/5)* a 70., Juran helyett D. Kuznyecov a 86. percben.

Gólszerző: Mihajlicsenko a 30. percben.

Óriási érdeklődés kísérte a mérkőzést. Mindenekelőtt a santanderi 4-2-es győzelem hevítette fel a szurkolókat, s sokan remélték, hogy a rendszerváltozás utáni első magyar–szovjet összecsapás bódító győzelemmel zárul. *Mészöly Kálmán* „az év mérkőzésének" kinevezett találkozó előtt kérte is a közönségtől: maradjanak a földön. A kilencven perc a szakvezető megérzéseit igazolta, mert az átalakított szovjet együttes mindvégig irányította a játékot, s ha szoros mérkőzésen is, de megérdemelten nyert.

648.

OLASZORSZÁG–MAGYARORSZÁG 3-1 (2-0)

Európa-bajnoki selejtező, 3. csoport (IX. Európa-bajnokság – Svédország), 1991. május 1., Salerno, Arechi-stadion, 34 000 néző. ***Vezette:*** Worrall (angol).

OLASZORSZÁG: Zenga – Ferrara, F. Baresi, Ferri II – Donadoni, De Napoli, Giannini, Crippa, Maldini – Vialli, Mancini.

MAGYARORSZÁG: PETRY Zsolt *(Bp. Honvéd SE, 11/-)* – DISZTL László *(FC Bruges, 21/1)* – GARABA Imre *(RSC Charleroi, 82/3)*, LIMPERGER Zsolt *(Ferencvárosi TC, 15/1)* – MÓNOS Tamás *(KFC Germinal Ekeren, 14/-)*, BOGNÁR György *(Standard Liège, 43/7)*, DÉTÁRI Lajos *(FC Bologna, 43/10)*, LŐRINCZ Emil *(RWD Molenbeek, 8/3)*, PALACZKY János *(Pécsi MSC, 7/-)* – KIPRICH József *(Feyenoord, 48/18)*, KOVÁCS Kálmán *(AJ Auxerre, 37/11)*. ***Szövetségi kapitány:*** Mészöly Kálmán (47).

Csere: Palaczky János helyett KOZMA István *(Dunfermline Athletic, 26/1)* a 34., Donadoni helyett Eranio a 38., Kiprich József helyett GREGOR József *(Bp. Honvéd SE, 6/-)* a 46., Ferrara helyett Vierchowod a 66. percben.

Gólszerző: Donadoni a 3., Donadoni a 16., Vialli az 57., Bognár György (11-esből) a 66. percben.

Nagy gólarányú vereség fenyegett a stadionavató mérkőzésen, mert a 16. percben már 2-0-ra vezettek az olaszok, s a 23. percben *Vialli* tizenegyest rúghatott... Szerencsére a felső kapufát találta telibe, így valamelyest magához térhetett a magyar csapat, amely a mérkőzés elején kábultan szemlélte az itáliai parádét. Különösen *Palaczky* „szédelgett", akit *Mészöly Kálmán* fél óra után kénytelen volt lecserélni.

649.

MAGYARORSZÁG–ÍRORSZÁG 1-2 (0-0)

1991. szeptember 11., Győr, Rába ETO-stadion, 6000 néző. ***Vezette:*** Vaszilakisz (görög).

MAGYARORSZÁG: PETRY Zsolt *(KAA Gent, 12/-)* – DISZTL László *(FC Bruges, 22/1)* – LIPCSEI Péter *(Ferencvárosi TC, 1/-)*, LŐRINCZ Emil *(RWD Molenbeek, 9/3)* – MÓNOS Tamás *(RFC Liège, 15/-)*, KOZMA István *(Dunfermline Athletic, 27/1)*, DÉTÁRI Lajos *(FC Bologna, 44/10)*, KOVÁCS Ervin *(Kispest-Honvéd FC, 17/1)*, CSEHI Tibor *(Kispest-Honvéd FC, 3/-)* – KOVÁCS Kálmán *(AJ Auxerre, 38/12)*, VINCZE István *(Kispest-Honvéd FC 22/5)*. ***Szövetségi kapitány:*** Mészöly Kálmán (48).

ÍRORSZÁG: Bonner – McCarthy – Irwin, Phelan – Keane, R. Houghton, Sheridan, O'Leary, D. Kelly, Sheedy – N. Quinn.

Csere: Sheridan helyett McLoughlin a 46., Kovács Ervin helyett BÉRCZY Balázs *(Kispest-Honvéd FC, 3/-)* az 55., Vincze István helyett ESZENYI Dénes *(Újpesti TE, 2/-)* a 65., D. Kelly helyett Aldridge a 66., Mónos Tamás helyett RUGOVICS Vendel *(Győri Rába ETO SC, 3/-)* a 74., Phelan helyett Morris a 82. percben.

Gólszerző: Kovács Kálmán a 60., D. Kelly a 64., Sheedy a 69. percben.

Az 1936-ban játszott 3:3-as magyar–ír mérkőzés után *Schaffer Alfréd* azt nyilatkozta: *„A csatársor pocsék volt!"* Kérdés, hogy a legendás *„Spéci"* miként vélekedett volna a magyar csapat támadójátékáról a mostani, írek elleni találkozón? Valószínűleg nem talált volna szavakat, mert a magyar csapat jóformán helyzetet sem tudott kialakítani *Bonner* kapuja előtt, stílus nélkül, amolyan kevés mozgáson alapuló, „ahogy lesz, úgy lesz" alapon futballozott.

650.

SZOVJETUNIÓ–MAGYARORSZÁG 2-2 (1-1)

Európa-bajnoki selejtező, 3. csoport (IX. Európa-bajnokság – Svédország), 1991. szeptember 25., Moszkva, Luzsnyiki-stadion, 40 000 néző. ***Vezette:*** Petrovics (jugoszláv).

SZOVJETUNIÓ: Csercseszov – Csernisov – Galjamin, Cvejba – Koncelskis, Alejnyikov, Kulkov, Mihajlicsenko, Salimov – Mosztovoj, Kolivanov.

MAGYARORSZÁG: PETRY Zsolt *(KAA Gent, 13/-)* – DISZTL László *(FC Bruges, 23/1)* – LIPCSEI Péter *(Ferencvárosi TC, 2/-)*, LIMPERGER Zsolt *(Real Burgos, 16/1)* – MÓNOS Tamás *(RFC Liège, 16/-)*, KOZMA István *(Dunfermline Athletic, 28/1)*, DÉTÁRI Lajos *(FC Bologna, 45/10)*, LŐRINCZ Emil *(RDW RWD Molenbeek, 10/3)*, SZALMA József *(Fortuna Sittard, 13/1)* – KIPRICH József *(Feyenoord, 49/20)*, KOVÁCS Kálmán *(AJ Auxerre, 39/12)*. ***Szövetségi kapitány:*** Mészöly Kálmán (49).

Csere: Cvejba helyett O. Kuznyecov a 24., Mónos Tamás helyett DURÓ József *(Siófoki Bányász SE, 7/-)* a 41., Mosztovoj helyett Juran az 59., Kozma István helyett FISCHER Pál *(Siófoki Bányász SE, 15/-)* az 59. percben.

Gólszerző: Kiprich József a 16., Salimov (11-esből) a 38., Koncelskis a 49., Kiprich József a 80. percben.

A szovjet együttes messze elmaradt attól a teljesítménytől, amelyet a Népstadionban produkált. A magyar csapat viszont megérezte, hogy nincs mitől félnie. Jó volt látni, hogy védelmünk egy-két helyezkedési hibától eltekintve magabiztosan áll a lábán, a középpályások nem veszítették el azonnal a labdákat, elöl pedig *Kiprich* mindig veszélyt jelentett *Csercseszov* kapujára.

A Magyar Labdarúgó-szövetség 1991. szeptember 27-én elnökségi ülést tartott. Napirend előtt *dr. Laczkó Mihály* elnök ismertette *Mészöly Kálmán* szövetségi kapitány kérését, hogy kölcsönös megegyezéssel bontsanak szerződést. Az Európa-bajnoki selejtezők a befejezéshez értek, már csak a Norvégia elleni, szombathelyi mérkőzés van hátra, s eldőlt, hogy a magyar válogatott nem juthat ki Svédországba. A szövetségi kapitány kedvező külföldi ajánlatot kapott, s azt szeretné elfogadni, ezért kérte a szerződés felbontását. Az elnökség az eddig elvégzett munka elismerése mellett megköszönte *Mészöly Kálmán* csapatépítő munkáját, s hozzájárult a szerződés felbontásához. Az elnökség határozott arról is, hogy az őszi idényben hátralévő válogatott mérkőzésekre *Glázer Róbert* szövetségi edzőt kéri fel a szükséges teendők ellátására, s 1991. december 31-ig tárgyalásokat folytat az új szövetségi kapitány kijelölésére.

Kecskemét adott otthont 1990. december 20-án annak az MLSZ elnökségi ülésnek, amelyen megválasztották az új szövetségi kapitányt. A 24 tagú elnökségnek titkos szavazással *Garami József, Csank János, Jenei Imre* és *Török Péter* közül kellett kiválasztani az új szakvezetőt. Az első fordulóban *Jenei Imre* 13, *Garami József* 10 és *Csank János* 1 szavazatot kapott, így *Csank János* és *Török Péter* kiesett a jelöltek közül. A második fordulóban *Csank János* egy szavazata *Jenei Imréhez* került, *Garami József* megtartotta szavazatainak számát – így az MLSZ elnöksége 14:10-es szavazati aránnyal *Jenei Imrét* választotta szövetségi kapitánynak.

651.

MAGYARORSZÁG–BELGIUM 0-2 (0-1)

1991. október 9., Székesfehérvár, Sóstói stadion, 7000 néző. ***Vezette:*** Ben Itzhak (izraeli).

MAGYARORSZÁG: PETRY Zsolt *(KAA Gent, 14/-)* – DISZTL László *(FC Bruges, 24/1)* – URBÁN Flórián *(Győri Rába ETO SC, 1/-)*, LIPCSEI Péter *(Ferencvárosi TC, 3/-)* – MÓNOS Tamás *(RFC Liège, 17/-)*, KOZMA István *(Dunfermline Athletic, 29/1)*, DÉTÁRI Lajos *(FC Bologna, 46/10)*, LŐRINCZ Emil *(RWD Molenbeek, 11/3)*, SZALMA József *(Fortuna Sittard, 14/1)* – FISCHER Pál *(Siófoki Bányász SE, 16/-)*, KOVÁCS Kálmán *(AJ Auxerre, 40/12)*. ***Megbízott szövetségi kapitány:*** Glázer Róbert (1).

BELGIUM: Preud'homme – Wilmots, Medved, Albert – Grun, Borkelmans, Emmers, Scifo, Demol – Nilis, F. Van der Elst.

Csere: Kozma István helyett DURÓ József *(Siófoki Bányász SE, 8/-)* a 46., Lőrincz Emil helyett BALOG Tibor *(MTK-VM SK, 9/1)*, a 65., Borkelmans helyett Staelens a 73., Emmers helyett Boffin a 73., F. Van der Elst helyett Severeyns a 78., Lipcsei Péter helyett ESZENYI Dénes *(Újpesti TE, 3/-)*, a 81., Scifo helyett Van der Heyden a 90. percben.

Gólszerző: Emmers a 8., Scifo a 75. percben.

A magyar együttes kellemes edzőpartnernek bizonyult a találkozó nagy részében. A játékosoktól akkor vették el a labdát a vendégek, amikor éppen akarták, és mivel sokkal gyorsabbak és erőszakosabbak voltak, egymás után alakítottak ki veszélyes helyzeteket *Petry* kapuja előtt. A belga csapat fölényére jellemző volt, hogy a két gólon kívül „elszórakoztak" még négy nagy gólhelyzetet.

652.

MAGYARORSZÁG–NORVÉGIA 0-0

Európa-bajnoki selejtező, 3. csoport (IX. Európa-bajnokság – Svédország), 1991. október 30., Szombathely, Rohonci út, 8000 néző. ***Vezette:*** Biguet (francia).

MAGYARORSZÁG: PETRY Zsolt *(KAA Gent, 15/-)* – PINTÉR Attila *(BVSC-Mávtranssped, 20/3)* – URBÁN Flórián *(Győri Rába ETO SC, 2/-)*, LŐRINCZ Emil *(RWD Molenbeek, 12/3)* – NAGY Tibor *(Váci Izzó MTE, 5/-)*, PISONT István *(Kispest-Honvéd FC, 2/-)*, LIPCSEI Péter *(Ferencvárosi TC, 4/-)*, DURÓ József *(Siófoki Bányász SE, 9/-)* – DÉTÁRI Lajos *(FC Bologna, 47/10)* – FISCHER Pál *(Siófoki Bányász SE, 17/-)*, KOVÁCS Kálmán *(AJ Auxerre, 41/12)*. ***Megbízott szövetségi kapitány:*** Glázer Róbert (2).

NORVÉGIA: Grodås – Bratseth – T. Pedersen, Ahlsen – Løken, Rekdal, Bohinen, Leonhardsen, Bjørnebye – Sørloth, J. I. Jakobsen.

Csere: Sørloth helyett Fjørtoft a 46., Lipcsei Péter helyett ILLÉS Béla *(Haladás VSE, 1/-)* a 72., Leonhardsen helyett Ingebrigtsen a 78., Pisont István helyett ESZENYI Dénes *(Újpesti TE 4/-)* a 83. percben.

A mérkőzésen a magyar válogatott játékosai nagyon becsületesen, de csupán „iparos" módjára küzdöttek. Volt már iram, volt már néhány szép támadás, de mindez amúgy magyar módra, sok átadási hibával, ütemtelen szereléssel és kevés ötlettel. A norvégok pedig azt játszották, amit tudnak. Már a középpályán „megfogták" a magyar játékosokat, a megszerzett labdákat pedig kevés hibával játszották meg. *„Reálisnak tartom a döntetlent* – nyilatkozta a találkozó után *Glázer Róbert. – Örülök fiatal játékosaink jó szereplésének, különösen az újonc Illés nagyszerű bemutatkozásának."*

653.

MEXIKÓ–MAGYARORSZÁG 3-0 (0-0)

1991. december 4., León, Campo Nuevo-stadion, 30 000 néző. ***Vezette:*** Nuñez Vega (mexikói).

MEXIKÓ: Campos – Aguirre – Gutiérrez, J. Ramírez – De la Torre, Farfan, España, S. Ramírez – Valdez, L. García, A. García.

MAGYARORSZÁG: BROCKHAUSER István *(Újpesti TE, 5/-)* – VÁCZI Dénes *(Tatabányai Bányász SC, 3/-)* – NAGY Tibor *(Váci Izzó MTE, 6/-)*, SIMON Tibor *(Ferencvárosi TC, 4/-)*, URBÁN Flórián *(Győri Rába ETO SC, 3/-)* – PISONT István *(Kispest-Honvéd FC, 3/-)*, BOGNÁR György *(Standard Liège, 44/7)*, LIPCSEI Péter *(Ferencvárosi TC, 5/-)*, KELLER József *(Ferencvárosi TC, 19/-)* – BALOG Tibor *(MTK-VM SK, 10/1)*, ESZENYI Dénes *(Újpesti TE, 5/-)*. ***Megbízott szövetségi kapitány:*** Glázer Róbert (3).

Csere: Nagy Tibor helyett ZOMBORI András *(Váci Izzó MTE, 1/-)* a 46., Balog Tibor helyett OROSZ Ferenc *(Váci Izzó MTE, 1/-)* a 61., Pisont István helyett ILLÉS Béla *(Haladás VSE, 2/-)* a 61., Valdez helyett R. Ramírez a 71., Eszenyi Dénes helyett HÁMORI Ferenc *(MTK-VM SK, 1/-)* a 77. percben.

Gólszerző: L. García az 55., L. García a 75., De la Torre (11-esből) a 82. percben.

Kiállítva: España a 90. percben.

Teljes szervezési káosz előzte meg a téli közép-amerikai túrát, így *Bognár György* már a mexikói mérkőzést megelőzően azt nyilatkozta: *„Örülnünk kell, ha csak három gólra kapunk ki."* A középpályás tippje bejött, annak ellenére, hogy a félidőben 0-0-lal fordultak a csapatok. Szünet után a játékvezető jóváhagyott egy jókora lesgólt, mely után a magyar csapat lélekben (és gyakorlatban) feladta a találkozót.

654.

SALVADOR–MAGYARORSZÁG 1-1 (0-1)

1991. december 8., San Salvador, Cuscatlan-stadion, 45 000 néző. ***Vezette:*** Rodriguez (salvadori).

SALVADOR: F. Rivera – Trigueros, Meza-Mayen, J. Rivera, M. Rodriguez – Gómez, J. Gonzáles, Lazo – Canales, Dias-Arce, Coreas.

MAGYARORSZÁG: VÉGH Zoltán *(Győri Rába ETO SC, 1/-)* – SIMON Tibor *(Ferencvárosi TC, 5/-)*, VÁCZI Dénes *(Tatabányai Bányász SC, 4/-)*, URBÁN Flórián *(Győri Rába ETO SC, 4/-)*, KELLER József *(Ferencvárosi TC, 20/-)* – NAGY Tibor *(Váci Izzó MTE, 7/-)*, PISONT István *(Kispest-Honvéd FC, 4/-)*, BOGNÁR György *(Standard Liège, 45/7)*, LIPCSEI Péter *(Ferencvárosi TC, 6/-)* – ESZENYI Dénes *(Újpesti TE, 6/-)*, OROSZ Ferenc *(Váci Izzó MTE, 2/-)*. ***Megbízott szövetségi kapitány:*** Glázer Róbert (4).

Csere: Orosz Ferenc helyett HÁMORI Ferenc *(MTK-VM SK, 2/1)* a 35., Trigueros helyett Aberego a 46., Urbán Flórián helyett BALOG Zoltán *(Pécsi MSC, 1/-)* a 46., J. Rivera helyett Orellana a 46., Coreas helyett Mentivar az 56., M. Rodriguez helyett Vasquez a 60., Pisont István helyett ILLÉS Béla *(Haladás VSE, 3/-)* a 63., Nagy Tibor helyett ZOMBORI András *(Váci Izzó MTE, 2/-)* a 63., Bognár György helyett BALOG Tibor *(MTK-VM SK, 11/1)* a 74. percben.

Gólszerző: Hámori Ferenc a 37., J. Gonzáles az 51. percben.

Az 1-1 önmagában nem kétségbeejtő, sokkal inkább az, ami mögötte van. Pontosabban, ami nincs mögötte. A játék... 1982-ben még 10-1-re nyert a magyar válogatott Salvador ellen, de a szomorú matematika: plusz kilenc év, minusz kilenc gól.

655.

MAGYARORSZÁG–AUSZTRIA 2-1 (0-1)

1992. március 25., Budapest, Népstadion, 6000 néző. ***Vezette:*** Listkiewicz (lengyel).

MAGYARORSZÁG: PETRY Zsolt *(KAA Gent, 16/-)* – TELEK András *(Ferencvárosi TC, 1/-)* – LŐRINCZ Emil *(RWD Molenbeek, 13/3)*, KOVÁCS Ervin *(Kispest-Honvéd FC, 18/1)* – SIMON Tibor *(Ferencvárosi TC, 6/-)*, LIPCSEI Péter *(Ferencvárosi TC, 7/-)*, DÉTÁRI Lajos *(FC Bologna, 48/11)*, ESZENYI Dénes *(Újpesti TE, 7/-)*, KELLER József *(Ferencvárosi TC, 21/-)* – KIPRICH József *(Feyenoord, 50/20)*, KOVÁCS Kálmán *(Kispest-Honvéd FC, 42/13)*. ***Szövetségi kapitány:*** Jenei Imre (1).

AUSZTRIA: Konsel – Schöttel, Zsak, Rotter – Stöger, Prosenik, Herzog, Hörmann, Hartmann – A. Ogris, Polster.

Csere: Eszenyi Dénes helyett VINCZE István *(Kispest-Honvéd FC, 23/5)* a 46., Lipcsei Péter helyett BALOG Tibor *(MTK, 12/1)* a 61., Herzog helyett Schinkels a 72., Hörmann helyett Artner a 74., Rotter helyett Lainer a 81., Hartmann helyett Pfeifenberger a 87., Kiprich József helyett ILLÉS Béla *(Haladás VSE, 4/-)* a 89., Kovács Kálmán helyett FISCHER Pál *(Siófoki Bányász SE, 18/-)* a 89. percben.

Gólszerző: Polster a 40., Détári Lajos a 65., Kovács Kálmán a 70. percben.

A találkozón mutatkozott be a közönségnek *Jenei Imre,* az új szövetségi kapitány. Bemutatkozása sikeresnek mondható, ugyanis a *Détári Lajos* által irányított magyar csapat a 131. összecsapáson legyőzte „ősi" ellenfelét, az osztrák válogatottat. Bár az első félidőben a „sógorok" irányították a játékot (és vezettek is), azonban a szünet után leginkább a kitűnően védő *Konsel* kapusnak köszönhették, hogy a magyarok „csak" 2-1-re fordítottak.

656.

UKRAJNA–MAGYARORSZÁG 1-3 (0-0)

1992. április 29., Ungvár, 11 000 néző. ***Vezette:*** Zsuk (fehérorosz).

UKRAJNA: Kutjepov – Luzsnij, J. Nyikiforov, Bezsenar – Kovalec, Pogodin, Selepnickij, Cimbalar, Tretjak – Scserbakov, Szalenko.

MAGYARORSZÁG: BROCKHAUSER István *(Újpesti TE, 6/-)* – TELEK András *(Ferencvárosi TC, 2/-)* – LIMPERGER Zsolt *(Real Burgos, 17/1)*, LŐRINCZ Emil *(RWD Molenbeek, 14/3)* – MÓNOS Tamás *(RFC Liège, 18/-)*, SALLÓI István *(Videoton-Waltham FC, 1/1)*, LIPCSEI Péter *(Ferencvárosi TC, 8/-)*, MÁRTON Gábor *(Kispest-Honvéd FC, 2/-)*, SIMON Tibor *(Ferencvárosi TC, 7/-)* – KIPRICH József *(Feyenoord, 51/22)*, VINCZE István *(Kispest-Honvéd FC, 24/5)*. ***Szövetségi kapitány:*** Jenei Imre (2).

Csere: Pogodin helyett Szak az 56., Szalenko helyett Gecko az 60., Limperger Zsolt helyett BALOG Tibor *(MTK, 13/1)* a 60., Scserbakov helyett Guszev a 70., Sallói István helyett PISONT István *(Kispest-Honvéd FC, 5/-)* a 75., Márton Gábor helyett ILLÉS Béla *(Haladás VSE, 5/-)* a 83., Lőrincz Emil helyett KOVÁCS Ervin *(Kispest-Honvéd FC, 19/1)* a 86., Brockhauser István helyett BALOGH Tamás *(Ferencvárosi TC, 1/-)* a 89. percben.

Gólszerző: Sallói István a 62., Kiprich József a 68., Kiprich József (11-esből) a 84., Gecko a 90. percben.

Első hivatalos mérkőzését játszotta Ukrajna válogatottja, a magyar csapat azonban alaposan elrontotta a vendéglátók ünnepét. A találkozón – akárcsak az osztrákok ellen – a második félidő döntött: *Sallói* gólja után megnyugodott a magyar csapat, s tetszetős játékot mutatva biztosan győzte le ellenfelét.

657.

MAGYARORSZÁG–ANGLIA 0-1 (0-0)

1992. május 12., Budapest, Népstadion, 30 000 néző. ***Vezette:*** Holzmann (osztrák).

MAGYARORSZÁG: BROCKHAUSER István *(Újpesti TE, 7/-)* – TELEK András *(Ferencvárosi TC, 3/-)* – LŐRINCZ Emil *(RWD Molenbeek, 15/3)*, LIMPERGER Zsolt *(Real Burgos, 18/1)* – SIMON Tibor *(Ferencvárosi TC, 8/-)*, KOVÁCS Ervin *(Kispest-Honvéd FC, 20/1)*, PISONT István *(Kispest-Honvéd FC, 6/-)*, LIPCSEI Péter *(Ferencvárosi TC, 9/-)*, SZALMA József *(Fortuna Sittard, 15/1)* – KIPRICH József *(Feyenoord, 52/22)*, VINCZE István *(Kispest-Honvéd FC, 25/5)*. ***Szövetségi kapitány:*** Jenei Imre (3).

ANGLIA: Martyn – Walker – Curle, Keown – Stevens, Webb, Palmer, Dorigo, Merson – Daley, Lineker.

Csere: Szalma József helyett KECSKÉS Zoltán *(MTK, 1/-)* a 42., Martyn helyett Seaman a 46., Curle helyett Sinton a 46., Merson helyett A. Smith a 46., Lipcsei Péter helyett MÁRTON Gábor *(Kispest-Honvéd FC, 3/-)* a 64., Lineker helyett I. Wright a 68., Webb helyett Batty a 68. percben.

Gólszerző: Telek András (öngól) az 55. percben.

Lineker kétszer villant – ebből egyszer *Telek* segítségével a hálóba került a labda. A gól előtt és után a magyar csapat mindent megpróbált, ám a támadásépítéshez sok időre volt szükség, s ez az idő elegendő volt az angol játékosoknak arra, hogy visszazárkózzanak a saját kapujuk elé. A felállt védelemmel szemben pedig már semmi esélyük nem volt a magyar középpályásoknak és csatároknak... A játék képéhez az is hozzátartozott, hogy az angol válogatott igencsak szürke teljesítményt nyújtott.

658.

SVÉDORSZÁG–MAGYARORSZÁG 2-1 (2-0)

1992. május 27., Stockholm, Råsunda-stadion, 6000 néző. ***Vezette:*** Nätri (finn).

SVÉDORSZÁG: T. Ravelli – R. Nilsson, J. Eriksson, P. Andersson, Björklund – Ingesson, Thern, Limpar, Schwarz – K. Andersson, Brolin.

MAGYARORSZÁG: BROCKHAUSER István *(Újpesti TE, 8/-)* – TELEK András *(Ferencvárosi TC, 4/-)* – KOVÁCS Ervin *(Kispest-Honvéd FC, 21/1)*, LŐRINCZ Emil *(RWD Molenbeek, 16/3)* – SIMON Tibor *(Ferencvárosi TC, 9/-)*, PISONT István *(Kispest-Honvéd FC, 7/-)*, BALOG Tibor *(MTK, 14/1)*, LIPCSEI Péter *(Ferencvárosi TC, 10/-)*, KELLER József *(Ferencvárosi TC, 22/-)* – KIPRICH József *(Feyenoord, 53/22)*, VINCZE István *(Kispest-Honvéd FC, 26/5)*. ***Szövetségi kapitány:*** Jenei Imre (4).

Csere: Keller József helyett MÁRTON Gábor *(Kispest-Honvéd FC, 4/1)* a 46., Ingesson helyett J. Nilsson a 46., Pisont István helyett ESZENYI Dénes *(Újpesti TE, 8/-)* az 59., Limpar helyett Dahlin a 69., Lipcsei Péter helyett BOGNÁR Zoltán *(MTK, 9/1)* a 85. percben.

Gólszerző: Schwarz a 31., Schwarz a 40., Márton Gábor a 64. percben.

„A magyar válogatott jó partnernek bizonyult!" – nyilatkozta a találkozó után *Tommy Svensson,* az Euro '92-re készülő svéd válogatott szakvezetője. A kapitánynak abból a szempontból igaza volt, hogy a magyarok az első félidőben nagyban erősítették a svédek önbizalmát, hiszen a sárgamezesek módfelett könnyen jutottak kétgólos előnyhöz. Szünet után a csereként beálló *Márton* góljával szépített ugyan a magyar csapat, játékával azonban bizonyította: korántsem véletlen, hogy csak az Európa-bajnokság előtt játszhatott a kontinenstalálkozó színhelyén...

659.

MAGYARORSZÁG–IZLAND 1-2 (1-0)

Világbajnoki selejtező, Európa, 5. csoport (15. világbajnokság – Amerikai Egyesült Államok), 1992. június 3., Budapest, Népstadion, 10 000 néző. ***Vezette:*** Amendolia (olasz).

MAGYARORSZÁG: PETRY Zsolt *(KAA Gent, 17/-)* – TELEK András *(Ferencvárosi TC, 5/-)* – KOVÁCS Ervin *(Kispest-Honvéd FC, 22/1)*, LŐRINCZ Emil *(RWD Molenbeek, 17/3)* – SIMON Tibor *(Ferencvárosi TC, 10/-)*, LIMPERGER Zsolt *(Real Burgos, 19/1)*, PISONT István *(Kispest-Honvéd FC, 8/-)*, VINCZE István *(Kispest-Honvéd FC, 27/5)*, KELLER József *(Ferencvárosi TC, 23/-)* – KIPRICH József *(Feyenoord, 54/22)*, KOVÁCS Kálmán *(Kispest-Honvéd FC, 43/14)*. ***Szövetségi kapitány:*** Jenei Imre (5.)

IZLAND: B. Kristinsson – Marteinsson, Bergsson, K. Jónsson, Valsson – Ørlygsson, A. Grétarsson, K. R. Jónsson, Bjarnasson – R. Kristinsson, S. Grétarsson.

Csere: Vincze István helyett ESZENYI Dénes *(Újpesti TE, 9/-)* az 54., S. Grétarsson helyett H. Magnusson a 63., Pisont István helyett BALOG Tibor *(MTK, 15/1)* a 78., K. R. Jónsson helyett Bragasson a 80. percben.

Gólszerző: Kovács Kálmán a 2., Ørlygsson az 51., H. Magnusson a 73. percben.

Amikor a játékvezető lefújta a találkozót, még a magyar futball sorozatos kudarcaihoz hozzászokott nézők is megfogódzkodtak a lelátón: *„Atyaúristen, Izland nyert a Népstadionban!"* A vereségnek azonban nem is annyira a második félidő rettenetes játéka volt az oka, hanem az, hogy az első játékrészben *Kovács Kálmán* vezető gólja után olyan helyzeteket hagytak ki sorozatban a magyar játékosok, amelyek elrontásáért a hajdani grundokról hazazavarták volna a „tetteseket" a srácok.

660.

MAGYARORSZÁG–UKRAJNA 2-1 (0-1)

1992. augusztus 26., Nyíregyháza, Városi stadion, 15 000 néző. ***Vezette:*** Streng (román).

MAGYARORSZÁG: PETRY Zsolt *(KAA Gent, 18/-)* – DISZTL László *(FC Bruges, 25/1)* – LIPCSEI Péter *(Ferencvárosi TC, 11/-)*, CSEH András *(BVSC-Novép, 1/-)* – NAGY Tibor *(Vác FC-Samsung, 8/1)*, PISONT István *(Kispest-Honvéd FC, 9/-)*, BOGNÁR György *(BVSC-Novép, 46/7)*, LIMPERGER Zsolt *(Real Burgos, 20/1)*, LŐRINCZ Emil *(RWD Molenbeek, 18/3)* – FISCHER Pál *(Kispest-Honvéd FC, 19/-)*, KOVÁCS Kálmán *(US Valenciennes, 44/15)*. ***Szövetségi kapitány:*** Jenei Imre (6).

UKRAJNA: Pomazun – Judin, Dragunov, Smatovalenko – Dudnik, Annenko, Cvejba, Gudinenko, Cimbalar – Prizetko, Leonenko.

Csere: Petry Zsolt helyett BALOGH Tamás *(Ferencvárosi TC, 2/-)* a 21., Lőrincz Emil helyett VÉBER György *(Újpesti TE, 1/-)* a 46., Fischer Pál helyett KÁMÁN Attila *(Siófoki Bányász SE, 1/-)* a 46., Dudnik helyett J. Nyikiforov a 60., Gudinenko helyett Kasztornij a 60., Cimbalar helyett Kandaurov a 64., Prizetko helyett Guszev a 67., Bognár György helyett SALLÓI István *(Videoton-Waltham FC, 2/1)* a 68., Limperger Zsolt helyett MÁRTON Gábor *(Kispest-Honvéd FC, 5/1)* a 81., Smatovalenko helyett Szak a 89. percben.

Gólszerző: Gudinenko a 38., Kovács Kálmán a 81., Nagy Tibor a 90. percben.

Kiállítva: Leonenko az 57. percben.

Nyolcvan percig rosszul futballozott a magyar csapat *(Fischer* még 11-est is hibázott), s csak a hajrában tudta némi szerencsével megfordítani az eredményt.

661.

LUXEMBURG–MAGYARORSZÁG 0-3 (0-1)

Világbajnoki selejtező, Európa, 5. csoport (15. világbajnokság – Amerikai Egyesült Államok), 1992. szeptember 9., Luxembourg, Municipal-stadion, 4000 néző. ***Vezette:*** Loizu (ciprusi).

LUXEMBURG: Van Rijswijck – Bossi, Petry, Wolf – Hellers, Girres, Birsens, Weis, Malget – Langers, Saïbene.

MAGYARORSZÁG: PETRY Zsolt *(KAA Gent, 19/-)* – DISZTL László *(FC Bruges, 26/1)* – NAGY Tibor *(Vác FC-Samsung, 9/1)*, LŐRINCZ Emil *(RWD Molenbeek, 19/3)* – PISONT István *(Kispest-Honvéd FC, 10/-)*, BALOG Tibor *(MTK, 16/1)*, DÉTÁRI Lajos *(Ancona, 49/12)*, LIMPERGER Zsolt *(Real Burgos, 21/1)*, KELLER József *(Ferencvárosi TC, 24/-)* – KIPRICH József *(Feyenoord, 55/22)*, KOVÁCS Kálmán *(US Valenciennes, 45/17)*. ***Szövetségi kapitány:*** Jenei Imre (7).

Csere: Saïbene helyett Holtz az 57., Limperger Zsolt helyett TELEK András *(Ferencvárosi TC, 6/-)* a 65., Malget helyett Thill a 79., Pisont István helyett BOGNÁR György *(BVSC-Novép, 47/7)* a 81. percben.

Gólszerző: Détári Lajos a 16., Kovács Kálmán az 52., Kovács Kálmán a 78. percben.

Noha *Paul Phillip*, a házigazdák szövetségi kapitánya már hét éve állt a nagyhercegség válogatottjának élén, ezen idő alatt egyszer sem tudta győzelemre vezetni csapatát. A luxemburgiak a magyarok ellen is „igazolták": véget nem érő (?) sorozatuk nem a véletlen műve. A magyar csapat *Détári* irányításával szünet után már úgy játszadozott ellenfelével, ahogy csak akart. S ez nem kis szó, mert újabban lámpással kell keresni olyan vetélytársakat, akik a magyar csapatnak még nem partnerei.

662.

MAGYARORSZÁG–IZRAEL 0-0

1992. szeptember 23., Budapest, Üllői út, 3000 néző. ***Vezette:*** Schenhammer (osztrák).

MAGYARORSZÁG: BALOGH Tamás *(Ferencvárosi TC, 3/-)* – TELEK András *(Ferencvárosi TC, 7/-)* – PÁLING Zsolt *(Ferencvárosi TC, 1/-)*, NAGY Tibor *(Vác FC-Samsung, 10/1)* – ILLÉS Béla *(Kispest-Honvéd FC, 6/-)*, SALLÓI István *(Videoton-Waltham FC, 3/1)*, BALOG Tibor *(MTK, 17/1)*, LŐRINCZ Emil *(RWD Molenbeek, 20/3)*, CSEH András *(BVSC-Novép, 2/-)* – KIPRICH József *(Feyenoord, 56/22)*, HÁMORI Ferenc *(MTK, 3/1)*. ***Szövetségi kapitány:*** Jenei Imre (8).

IZRAEL: Ginzburg – Ben-Shimon – Avi Cohen, Klinger, Amar, Hazan – Berkovitz, Zohar, Banin, Nimny – Tikva.

Csere: Illés Béla helyett LIPCSEI Péter *(Ferencvárosi TC, 12/-)* a 46., Cseh András helyett DURÓ József *(Kispest-Honvéd FC, 10/-)* a 46., Zohar helyett A. Harazi a 46., Berkovitz helyett Ravivo a 46., Balog Tibor helyett HORVÁTH Csaba *(MTK, 3/-)* a 69., Páling Zsolt helyett WUKOVICS László *(Ferencvárosi TC, 1/-)* a 73., Tikva helyett R. Harazi a 76. percben.

A találkozóról mindössze annyit volt érdemes feljegyezni, hogy ez volt az első hivatalos futballmérkőzés Magyarország és Izrael válogatottja között. A „játékról" az eredmény beszél, habár még az sem mond el mindent arról a lidérces élményről, amit a szerény létszámú közönségnek labdarúgás címén át kellett élnie. *„Nem tudom megmagyarázni, hogy játékosaim miért gondolkodnak lassan, és miért hibáznak sorsdöntő pillanatokban"* – morfondírozott a találkozó után *Jenei Imre* szövetségi kapitány.

663.

KATAR–MAGYARORSZÁG 1-4 (0-3)

1992. október 11., Doha, el-Kabir-stadion, 1000 néző. ***Vezette:*** Dzsaszin al-Kuri (kuvaiti).

KATAR: Ahmed Junusz – Adel Malala – Hamad, Juszef, Zamel, Dzsafar – Abdul Nasszer, Musztafa Mubarak – Adel Khamisz, Szoufi, Abdul Aziz.

MAGYARORSZÁG: PETRY Zsolt *(KAA Gent, 20/-)* – NAGY Tibor *(Vác FC-Samsung, 11/1)* – SIMON Tibor *(Ferencvárosi TC, 11/-)*, BÁNFI János *(Vác FC-Samsung, 1/-)*, CSEH András *(BVSC-Novép, 3/-)* – SALLÓI István *(Videoton-Waltham FC, 4/1)*, DÉTÁRI Lajos *(Ancona, 50/12)*, LŐRINCZ Emil *(RWD Molenbeek, 21/3)*, BALOG Tibor *(MTK, 18/1)* – KIPRICH József *(Feyenoord, 57/25)*, KOVÁCS Kálmán *(US Valenciennes, 46/18)*. ***Szövetségi kapitány:*** Jenei Imre (9).

Csere: Abdul Nasszer helyett Jusma Szalem a 34., Adel Malala helyett Khalil a 60., Kiprich József helyett ZVARA József *(Vasas-Smirnoff, 1/-)* a 61., Sallói István helyett CZÉH László *(Videoton-Waltham FC, 1/-)* a 71., Kovács Kálmán helyett HÁMORI Ferenc *(MTK, 4/1)* a 73. percben.

Gólszerző: Kiprich József a 17., Kiprich József a 40., Kovács Kálmán a 43., Kiprich József az 50., Khalil a 72. percben.

Kiállítva: Cseh András a 87. percben.

Kiprich József pótolta azt, amit Izrael ellen elmulasztott, mert ugyanolyan helyzetekből, amilyeneket az Üllői úton rendre kihagyott, ezúttal három gólt szerzett. Még szerencse, hogy a Magyar Labdarúgó-szövetség vezetői a mérkőzés előtt elfogadták a találkozó hivatalossá minősítését...

664.

KATAR–MAGYARORSZÁG 1-1 (0-0)

1992. október 13., Doha, el-Kabir-stadion, 1000 néző. ***Vezette:*** Ali Duma (katari).

KATAR: Ahmed Junusz – Adel Malala – Hamad, Juszef, Zamel, Dzsafar – Musztafa Mubarak, Szalem Mubarak – Adel Khamisz, Szoufi, Adel Almulla.

MAGYARORSZÁG: PETRY Zsolt *(KAA Gent, 21/-)* – NAGY Tibor *(Vác FC-Samsung 12/1)* – SIMON Tibor *(Ferencvárosi TC, 12/-)*, BÁNFI János *(Vác FC-Samsung, 2/-)*, CSEH András *(BVSC-Novép, 4/-)* – SALLÓI István *(Videoton-Waltham FC, 5/1)*, LŐRINCZ Emil *(RWD Molenbeek, 22/3)*, BALOG Tibor *(MTK, 19/1)*, CZÉH László *(Videoton-Waltham FC, 2/-)* – KIPRICH József *(Feyenoord, 58/25)*, KOVÁCS Kálmán *(US Valenciennes, 47/19)*. ***Szövetségi kapitány:*** Jenei Imre (10).

Csere: Adel Malala helyett Rasid az 58., Adel Almulla helyett Abdul Aziz a 62., Sallói István helyett HÁMORI Ferenc *(MTK, 5/1)* a 70., Lőrincz Emil helyett ZVARA József *(Vasas-Smirnoff, 2/-)* a 81. percben.

Gólszerző: Kovács Kálmán az 52., Musztafa Mubarak (11-esből) a 82. percben.

Kiállítva: Nagy Tibor a 83. percben.

Mindössze egy poszton változott meg a magyar csapat összeállítása a két nappal korábbi mérkőzéshez képest, ám ez az egyetlen módosítás döntőnek bizonyult. Kiderült, hogy a magyar csapat az olasz klubjához visszautazott *Détári* nélkül már távolról sem egységes és ütőképes. Igaz, *Ali Duma* játékvezető roppant jóindulatú tizenegyessel ajándékozta meg honfitársait, ám erre hivatkozni nem több, mint „duma". A magyar válogatottnak Katar csapatát akkor is illene legyőzni, ha a játékvezető három büntetőt ítél a vendéglátók javára.

665.

GÖRÖGORSZÁG–MAGYARORSZÁG 0-0

Világbajnoki selejtező, Európa, 5. csoport (15. világbajnokság – Amerikai Egyesült Államok), 1992. november 11., Szaloniki, PAOK-stadion, 55 000 néző. ***Vezette:*** Don (angol).

GÖRÖGORSZÁG: Mirtszosz – Manolasz – Aposztolakisz, Kolitszidakisz, Pahaturidisz – Tszaluhidisz, Turszunidisz, Niobliasz, Mitropulosz – Dimitriadisz, Tsziantakisz.

MAGYARORSZÁG: PETRY Zsolt *(KAA Gent, 22/-)* – DISZTL László *(FC Bruges, 27/1)* – LIMPERGER Zsolt *(Real Burgos, 22/1),* LŐRINCZ Emil *(RWD Molenbeek, 23/3)* – NAGY Tibor *(Vác FC-Samsung, 13/1),* BALOG Tibor *(MTK, 20/1),* MÉSZÁROS Ferenc *(KSC Lokeren, 21/4),* LIPCSEI Péter *(Ferencvárosi TC, 13/-),* URBÁN Flórián *(SV Waregem, 5/-)* – KIPRICH József *(Feyenoord, 59/25),* KOVÁCS Kálmán *(US Valenciennes, 48/19).* ***Szövetségi kapitány:*** Jenei Imre (11).

Csere: Kiprich József helyett SALLÓI István *(Videoton-Waltham FC, 6/1)* a 31., Dimitriadisz helyett Vaitszisz a 46., Turszunidisz helyett Frantszeszkosz a 63., Mészáros Ferenc helyett PÁLING Zsolt *(Ferencvárosi TC, 2/-)* a 79. percben.

Kiállítva: Lipcsei Péter a 75. percben.

„Zeusznak most a magyarok mondhatnak hálaimát" – írta a mérkőzés tudósításában a Nemzeti Sport, mivel a biztató első húsz perc után a magyar csapat játékosai alig tudtak kijutni a 16-oson kívülre. A hála azonban mindenekelőtt *Petry Zsolt* kapusnak jár, mert világszínvonalon védett, s meggátolta a hazai játékosokat abban, hogy fölényüket gólra váltsák. A döntetlen eredménnyel a magyar válogatott megőrzött némi reményt a világbajnoki továbbjutásra.

666.

JAPÁN–MAGYARORSZÁG 0-1 (0-0)

Kirin Kupa, 1993. március 7., Fukuoka, Hirad-park, Higasi-stadion, 30 000 néző. ***Vezette:*** Jay Majid (amerikai).

JAPÁN: Maekava – Horiike, Kacuja, Ihara, Cunami – Kitazava, Fukuda, Morijasu, Josida – Takagi, Miura.

MAGYARORSZÁG: BROCKHAUSER István *(Kispest-Honvéd FC, 9/-)* – TELEK András *(Ferencvárosi TC, 8/-)* – NAGY Tibor *(Vác FC-Samsung, 14/1),* LŐRINCZ Emil *(RWD Molenbeek, 24/3)* – FODOR Imre *(Ferencvárosi TC, 5/-),* DÉTÁRI Lajos *(Ancona, 51/12),* CSÁBI József *(Kispest-Honvéd FC, 1/-),* MÁRTON Gábor *(Kispest-Honvéd FC, 6/1),* DURÓ József *(Kispest-Honvéd FC, 11/-)* – KIPRICH József *(Feyenoord, 60/26),* KOVÁCS Kálmán *(US Valenciennes, 49/19).* ***Szövetségi kapitány:*** Jenei Imre (12).

Csere: Fodor Imre helyett PISONT István *(Kispest-Honvéd FC, 11/-)* a 75., Takagi helyett Nakajama a 77., Kiprich József helyett BALOG Tibor *(MTK, 21/1)* a 80., Kitazava helyett Kuroszaki a 82. percben.

Gólszerző: Kiprich József a 48. percben.

A találkozón az akklimatizációs nehézségekkel küzdő magyar válogatott egy nálánál is gyengébb csapatott győzött le. Kiprich találatán kívül további gólok megszerzésére, fölényesebb és jobb futballal alátámasztott sikerre a Jenei-legénységnek sansza sem volt, attól viszont, hogy a japánok kiegyenlítenek, szemvillanásnyi ideig sem kellett tartani. *„A hosszú utazás és egyetlen edzés után a látottaknál többet várni oktalanság és illúzió lett volna"* – nyilatkozta a találkozó után *Jenei Imre.*

667.

AMERIKAI EGYESÜLT ÁLLAMOK–MAGYARORSZÁG 0-0

Kirin Kupa, 1993. március 10., Nagoja, Mizuro-stadion, 8000 néző. ***Vezette:*** Obota (japán).

AMERIKAI EGYESÜLT ÁLLAMOK: Friedel – Caligiuri, Balboa, Lapper, Clavijo – Murray, Dooley, Quinn, Perez, Henderson – Harbor.

MAGYARORSZÁG: PETRY Zsolt *(KAA Gent, 23/-)* – TELEK András *(Ferencvárosi TC, 9/-)* – CSÁBI József *(Kispest-Honvéd FC, 2/-)*, LŐRINCZ Emil *(RWD Molenbeek, 25/3)* – PISONT István *(Kispest-Honvéd FC, 12/-)*, DÉTÁRI Lajos *(Ancona, 52/12)*, URBÁN Flórián *(SV Waregem, 6/-)*, MÁRTON Gábor *(Kispest-Honvéd FC, 7/1)*, DURÓ József *(Kispest-Honvéd FC, 12/-)* – KIPRICH József *(Feyenoord, 61/26)*, KOVÁCS Kálmán *(US Valenciennes, 50/19)*. ***Szövetségi kapitány:*** Jenei Imre (13).

Csere: Murray helyett C. Jones a 80., Pisont István helyett BALOG Tibor *(MTK, 22/1)* a 82., Perez helyett Moore a 89., Kiprich József helyett NAGY Tibor *(Vác FC-Samsung, 15/1)* a 89. percben.

Kiállítva: Lőrincz Emil a 37. percben.

Az első fél órában kitűnően játszott a magyar csapat, annak ellenére, hogy gólt nem tudott szerezni. A 37. percben azonban megtört a lendülete, mert *Lőrincz* valósággal letaglózta a felezővonalon (!) a fejelni készülő *Harbort,* s a játékvezető habozás nélkül kiállította. Szünet után a tíz főre fogyatkozott magyar csapat már csak a védekezéssel törődött, s a „kibekkelt" döntetlen eredménnyel elnyerte a Kirin Kupát. A „siker" azonban mit sem változtatott a lényegen: a magyar válogatottat ezen a találkozón az amerikai csapat oktatta a korszerű és az eredményre vezető labdarúgásra.

668.

MAGYARORSZÁG–GÖRÖGORSZÁG 0-1 (0-0)

Világbajnoki selejtező, Európa, 5. csoport (15. világbajnokság – Amerikai Egyesült Államok), 1993. március 31., Budapest, Népstadion, 30 000 néző. ***Vezette:*** Krug (német).

MAGYARORSZÁG: PETRY Zsolt *(KAA Gent, 24/-)* – TELEK András *(Ferencvárosi TC, 10/-)* – CSÁBI József *(Kispest-Honvéd FC, 3/-)*, DISZTL László *(FC Bruges, 28/1)* – PISONT István *(Kispest-Honvéd FC, 13/-)*, DÉTÁRI Lajos *(Ancona, 53/12)*, URBÁN Flórián *(SV Waregem, 7/-)*, ESZENYI Dénes *(KV Mechelen, 10/-)*, DURÓ József *(Kispest-Honvéd FC, 13/-)* – KIPRICH József *(Feyenoord, 62/26)*, KOVÁCS Kálmán *(US Valenciennes, 51/19)*. ***Szövetségi kapitány:*** Jenei Imre (14).

GÖRÖGORSZÁG: Minu – Manolasz – Aposztolakisz, Kolitszidakisz – Mitropulosz, Kalitszakisz, Niobliasz, Tszaluhidisz, Tsziantakisz – Mahlasz, Marangosz.

Csere: Disztl László helyett NAGY Tibor *(Vác FC-Samsung, 16/1)* a 35., Marangosz helyett K. Antoniu a 61., Pisont István helyett BALOG Tibor *(MTK, 23/1)* a 70., Mahlasz helyett Frantszeszkosz a 79. percben.

Gólszerző: Aposztolakisz (11-esből) a 70. percben.

A mérkőzés másnapján, április 1-jén úgy ébredtek a szurkolók: *„Ugye, ez csak rossz tréfa?"* Pedig nem volt vicc, inkább „görög tragédia"... A vendégek a futball minden elemében felülmúlták a magyar együttest, olyannyira, hogy bár góljukat vitatható tizenegyesből szerezték, a búskomorságba merült publikum a legkevésbé sem tüntetett a német játékvezető döntése ellen. Úgyis lehet mondani: a büntető a sors ítélete volt, mert az ellenfél minden kétséget kizáróan megszolgálta a győzelmet.

Az Európa-bajnoki selejtezőn Görögországtól elszenvedett hazai vereség után 1993. április 8-án *Jenei Imre* szövetségi kapitány lemondott posztjáról. Szakmai berkekben köztudott volt, hogy dr. Laczkó Mihály, a Magyar Labdarúgó-szövetség elnöke a távozó román szakvezető helyére *Mészöly Kálmán* személyében egyetlen olyan jelöltet állított, aki a felkérésre igennel válaszolt. Az 1993. április 9-én az Új Sipos Halászkertben megtartott elnökségi ülésen a testület nem fogadta el *Jenei Imre* lemondását, aki viszont kijelentette: kitart elhatározása mellett, s ha rákényszerítik, egyoldalúan szerződést bont. A bejelentés hallatán az elnökség *„Egyszer már itt hagyta a válogatottat!"* felkiáltással megvétózta *Mészöly Kálmán* jelölését, s helyette az egyik elnökségi tag javaslatára a jelenlévő *Puskás Ferencet* kérte fel a szövetségi kapitányi posztra – négy mérkőzés „erejéig".

Egyetlen halandó ember akadályozhatta volna meg a kinevezést, *Puskás Ferencné. „Öcsi bácsi"* ugyanis egyszer már megígérte a feleségének, hogy többet nem vállal edzői állást, így Erzsi néni kezébe került a magyar futball sorsa. Ő bólintott – *Puskás Ferencet* pedig kinevezték szövetségi kapitánynak.

– Miért csak négy mérkőzésre kerestek kapitányt? – kérdezték az elnökségi ülés után *dr. Laczkó Mihályt,* a Magyar Labdarúgó-szövetség elnökét.

– Az elnökség mandátuma 1993 júniusában lejár, s a közgyűlés megválasztja majd a magyar futball új vezérkarát. Úgy gondolom, hogy tisztességesebb meghagyni a kapitányválasztás jogát az utódoknak.

669.

MAGYARORSZÁG–SVÉDORSZÁG 0-2 (0-0)

1993. április 15., Budapest, Népstadion, 5000 néző. ***Vezette:*** Yavuz (török).

MAGYARORSZÁG: PETRY Zsolt *(KAA Gent, 25/-)* – TELEK András *(Ferencvárosi TC, 11/-)* – LŐRINCZ Emil *(RWD Molenbeek, 26/3)* – NAGY Tibor *(Vác FC-Samsung, 17/1),* PISONT István *(Kispest-Honvéd FC, 14/-),* DÉTÁRI Lajos *(Ancona, 54/12),* MÁRTON Gábor *(Kispest-Honvéd FC, 8/1),* BALOG Tibor *(MTK, 24/1),* DURÓ József *(Kispest-Honvéd FC, 14/-)* – KIPRICH József *(Feyenoord, 63/26),* HÁMORI Ferenc *(MTK, 6/1).* ***Szövetségi kapitány:*** Puskás Ferenc (1).

SVÉDORSZÁG: Ravelli – Kåmark, Jan Eriksson, Ljung – Limpar, Schwarz, Thern, Björklund, Brolin, Ingesson – Ekström.

Csere: Hámori Ferenc helyett RÉPÁSI László *(Vác FC-Samsung, 1/-)* a 46., Brolin helyett Dahlin a 46., Kåmark helyett P. Andersson a 46., Limpar helyett S. Pettersson a 60., Schwarz helyett Rehn a 60., Balog Tibor helyett ALBERT Flórián *(Ferencvárosi TC, 1/-)* a 69., Ekström helyett Landberg a 69., Márton Gábor helyett ILLÉS Béla *(Kispest-Honvéd FC, 7/-)* a 78., Kiprich József helyett FODOR Imre *(Ferencvárosi TC, 6/-)* a 78., Nagy Tibor helyett BÁNFI János *(Vác FC-Samsung, 3/-)* a 80. percben.

Gólszerző: Ekström a 67., Rehn a 87. percben.

A magyar válogatott leghíresebb „játékosa", *Puskás Ferenc* ezúttal a kispadon ült – szövetségi kapitányi minőségben. A rendezők sejthették, hogy a szurkolókat még *„Öcsi bácsi"* jelenléte sem mozgatja meg, mivel a Népstadion felső szektorait ki sem nyitották. Bölcsen tették: a szűkített nézőtéren jó, ha ötezren lézengtek. A kevesek is bánatosan idézgették: húsz éve *Edström,* most pedig *Ekström* „köszönt be" nekünk.

670.

OROSZORSZÁG–MAGYARORSZÁG 3-0 (0-0)

Világbajnoki selejtező, Európa, 5. csoport (15. világbajnokság – Amerikai Egyesült Államok), 1993. április 28., Moszkva, Luzsnyiki-stadion, 20 000 néző. ***Vezette:*** Goethals (belga).

OROSZORSZÁG: Harin – Gorlukovics – Onopko, A. Ivanov – Koncelskis, Dobrovolszkij, Kornyejev, Salimov, Kolivanov – Juran, Kirjakov.

MAGYARORSZÁG: PETRY Zsolt *(KAA Gent, 26/-)* – TELEK András *(Ferencvárosi TC, 12/-)* – CSÁBI József *(Kispest-Honvéd FC, 4/-)*, LŐRINCZ Emil *(RWD Molenbeek 27/3)* – PISONT István *(Kispest-Honvéd FC, 15/-)*, MÁRTON Gábor *(Kispest-Honvéd FC, 9/1)*, DÉTÁRI Lajos *(Ancona, 55/12)*, BALOG Tibor *(MTK, 25/1)*, DURÓ József *(Kispest-Honvéd FC, 15/-)* – KIPRICH József *(Feyenoord, 64/26)*, KOVÁCS Kálmán *(US Valenciennes, 52/19)*. ***Szövetségi kapitány:*** Puskás Ferenc (2).

Csere: Kornyejev helyett Kulkov az 58., Duró József helyett BÁNFI János *(Vác FC-Samsung, 4/-)* a 76., Balog Tibor helyett VINCZE István *(Kispest-Honvéd FC, 28/5)* a 76., Kirjakov helyett Mosztovoj a 78. percben.

Gólszerző: Koncelskis az 56., Kolivanov a 60., Juran a 86. percben.

A találkozó első félidejében az aratta a legnagyobb tapsot, amikor *Puskás Ferenc* szövetségi kapitány elegánsan visszaemelte a pályára az oldalvonalon túlra gurult labdát. A szünet után viszont kiderült: *„Öcsi bácsi"* egyetlen passzából nem lehet megélni. A házigazdák – akik az előző 24 világbajnoki selejtező mérkőzésen csak egy pontot vesztettek hazai pályán – folytatták sorozatukat, míg a magyar válogatott oly csendesen köszönt el a világbajnokságtól, hogy „a szavát sem lehetett hallani".

671.

ÍRORSZÁG–MAGYARORSZÁG 2-4 (2-0)

1993. május 29., Dublin, Lansdowne Road, 25 000 néző. ***Vezette:*** Lloyd (walesi).

ÍRORSZÁG: A. Kelly – Morris, O'Leary, Staunton – McGoldrick, Keane, Whelan, Kernaghan, Sheedy – Quinn, D. Kelly.

MAGYARORSZÁG: PETRY Zsolt *(KAA Gent, 27/-)* – TELEK András *(Ferencvárosi TC, 13/-)* – CSÁBI József *(Kispest-Honvéd FC, 5/-)*, LŐRINCZ Emil *(RWD Molenbeek, 28/3)* – BÁNFI János *(Vác FC-Samsung, 5/-)*, PISONT István *(Kispest-Honvéd FC, 16/-)*, MÁRTON Gábor *(Kispest-Honvéd FC, 10/1)*, URBÁN Flórián *(SV Waregem, 8/1)*, KERESZTÚRI András *(MTK, 3/-)*, – OROSZ Ferenc *(Kispest-Honvéd FC, 3/-)*, ESZENYI Dénes *(KV Mechelen, 11/-)*. ***Szövetségi kapitány:*** Puskás Ferenc (3).

Csere: Keane helyett McLoughlin a 15., Kernaghan helyett Babb a 33., Staunton helyett Hardy a 38., Eszenyi Dénes helyett HAMAR István *(Kispest-Honvéd FC, 1/2)* a 46., Bánfi János helyett BALOG Tibor *(MTK, 26/2)* a 46., D. Kelly helyett Cascarino az 51., Whelan helyett J. Byrne a 71. percben.

Gólszerző: Keane az 1., Quinn a 4., Hamar István a 49., Hamar István a 65., Balog Tibor a 85., Urbán Flórián a 87. percben.

A győzelem több okból is szinte hihetetlennek tűnik! Egyrészt: az ír válogatott *Jack Charlton* szövetségi kapitány irányítása alatt eddig csak egyszer vesztett a Lansdowne Roadon. Másrészt: az ír csapat 12 esztendeje nem kapott egy találkozón négy gólt. Harmadrészt: az ír együttes a 4. percben már 2-0-ra vezetett – s szünet után innen fordított a cserekéként beállt *Hamar István* és *Balog Tibor* góljaival a magyar válogatott. Dublinban megszületett a válogatott új szlogenja: *„Cserét, de hamar...!"*

672.

IZLAND–MAGYARORSZÁG 2-0 (1-0)

Világbajnoki selejtező, Európa, 5. csoport (15. világbajnokság – Amerikai Egyesült Államok), 1993. június 16., Reykjavík, Laugardal-stadion, 3000 néző. ***Vezette:*** Harrel (francia).

IZLAND: B. Kristinsson – Bergsson – Birgisson, K. Jónsson – Gudjohnsen, Stefansson, O. Thórdarsson, R. Kristinsson, „Dadi" Dervic – B. Gunnlaugsson, Sverrisson.

MAGYARORSZÁG: PETRY Zsolt *(KAA Gent, 28/-)* – TELEK András *(Ferencvárosi TC, 14/-)* – SIMON Tibor *(Ferencvárosi TC, 13/-)*, LŐRINCZ Emil *(RWD Molenbeek, 29/3)* – PISONT István *(Kispest-Honvéd FC, 17/-)*, MÁRTON Gábor *(Kispest-Honvéd FC, 11/1)*, BALOG Tibor *(MTK, 27/2)*, URBÁN Flórián *(SV Waregem, 9/1)*, KERESZTÚRI András *(MTK, 4/-)* – OROSZ Ferenc *(Kispest-Honvéd FC, 4/-)*, HAMAR István *(Kispest-Honvéd FC, 2/2)*. ***Szövetségi kapitány:*** Puskás Ferenc (4).

Csere: Stefansson helyett S. Grétarsson a 67., Orosz Ferenc helyett HÁMORI Ferenc *(MTK, 7/1)* a 67., Hamar István helyett SALLÓI István *(Videoton-Waltham FC, 7/1)* a 80. percben.

Gólszerző: Sverrisson a 13., Gudjohnsen a 77. percben.

Kiállítva: Márton Gábor a 60. percben.

Puskás Ferenc megérezhette, hogy baj lesz, mert a találkozót megelőzően óvatosan nyilatkozott a magyar válogatott játékosairól: *„Nem azért vannak itt, mert ők a világ legjobbjai, hanem azért, mert nincs más".* A szakvezető aggodalma nem volt alaptalan, ugyanis a magyar csapatnak esélye sem volt a mérkőzés megnyerésére, az izlandi „amatőrök" szinte szó szerint lefocizták őket a pályáról.

A Reykjavíkban lejátszott világbajnoki selejtező mérkőzés után lejárt *Puskás Ferenc* szövetségi kapitány négy mérkőzésre szóló mandátuma.

– *Ennyire tellett* – nyilatkozta zárszóként –, *ugyanis a magyar foci jelenlegi helyzete nem alkalmas világverő csapat összeállítására.*

Az 1993. június 26-án megtartott MLSZ közgyűlés után újra napirendre került a szövetségi kapitány kilétének kérdése. 1993. július 22-én „hajnali" hét óra húsz perckor a Napkelte műsorában *dr. Laczkó Mihály* és *Verebes József* aláírta az egy évre szóló szerződést. A műsorban *Verebes József* elmondta: becsületbeli ügynek tartotta, hogy a két korábbi „nem" után ezúttal „igent" mondjon a felkérésre, mivel a magyar futball a mexikói mélységeknél is mélyebbre süllyedt, s a számba vehető szakemberek közül már mindenki elutasította az elnök úr invitálását.

– Miért éppen Verebes Józsefre, a Rába mesterére esett a választás?

– *Az új kapitány neve már régóta a noteszomban szerepel* – felelt a kérdésre *dr. Laczkó Mihály* elnök. – *Azon kevesek közé tartozik, aki pillanatok alatt össze tud fogni egy társaságot, hatással van a játékosokra, s taktikai érzéke is kiváló.*

– Akkor is Verebesre esett volna a választás, ha az előzetes tárgyalópartnerek közül valaki igent mond?

– *Igen.*

– Miért klubedzőre esett a választás?

– *Takarékossági okból. Csupán két meccset játszik a válogatott ősszel, ezért teljességgel felesleges, és ráadásul sokkal drágább is lett volna egy teljes értékű edzőt lekötni.*

673.

MAGYARORSZÁG–OROSZORSZÁG 1-3 (1-1)

Világbajnoki selejtező, Európa, 5. csoport (15. világbajnokság – Amerikai Egyesült Államok), 1993. szeptember 8., Budapest, Üllői út, 10 000 néző. ***Vezette:*** Constantin (román).

MAGYARORSZÁG: VÉGH Zoltán *(Rába ETO FC, 2/-)* – BÁNFI János *(Kispest-Honvéd FC, 6/-)* – PUGLITS Gábor *(Vác FC-Samsung, 1/-)*, KUTTOR Attila *(Rába ETO FC, 1/-)*, BORDÁS Csaba *(Rába ETO FC, 3/-)* – ALBERT Flórián *(Ferencvárosi TC, 2/-)*, DÉTÁRI Lajos *(Ferencvárosi TC, 56/12)*, LIPCSEI Péter *(Ferencvárosi TC, 14/-)*, VINCZE István *(Kispest-Honvéd FC, 29/5)* – CSERTŐI Aurél *(Rába ETO FC, 1/-)*, KLAUSZ László *(Rába ETO FC, 1/-)*. ***Szövetségi kapitány:*** Verebes József (5).

OROSZORSZÁG: Harin – Gorlukovics – Onopko, A. Ivanov – Kancelskis, Pjatnyickij, Salimov, J. Nyikiforov – Kolivanov, Juran, Kirjakov.

Csere: Juran helyett Borodjuk az 56., Albert Flórián helyett KOVÁCS József *(Ferencvárosi TC, 1/-)* a 65., Lipcsei Péter helyett HALMAI Gábor *(Kispest-Honvéd FC, 1/-)* a 69., Pjatnyickij helyett Dobrovolszkij a 71. percben.

Gólszerző: Pjatnyickij a 14., J. Nyikiforov (öngól) a 19., Kirjakov az 54., Borodjuk a 90. percben.

Verebes József szövetségi kapitány a mérkőzés előtt „európai formátumú" válogatottat ígért – helyette a Rába-parti válogatott „játékán" bosszankodhatott a közönség. Az 1992–93. évi NB I-es bajnokság 9. helyén végzett Rába ETO-nál is edzősködő *Verebes „Mágus"* öt győri labdarúgót nevezett a kezdő tizenegybe, ám a mester tanítványai nem nagyon hálálták meg a bizalmat. Igaz, a többi játékos sem...

674.

MAGYARORSZÁG–LUXEMBURG 1-0 (1-0)

Világbajnoki selejtező, Európa, 5. csoport (15. világbajnokság – Amerikai Egyesült Államok), 1993. október 27., Budapest, Üllői út, 2000 néző. ***Vezette:*** Sarvan (török).

MAGYARORSZÁG: VÉGH Zoltán *(Rába ETO FC, 3/-)* – BÁNFI János *(Kispest-Honvéd FC, 7/-)* – LIPCSEI Péter *(Ferencvárosi TC, 15/-)*, KUTTOR Attila *(Rába ETO FC, 2/-)* – MRACSKÓ Mihály *(Békéscsabai Előre FC, 1/-)*, DÉTÁRI Lajos *(Ferencvárosi TC, 57/13)*, BORDÁS Csaba *(Rába ETO FC, 4/-)* – CSERTŐI Aurél *(Rába ETO FC, 2/-)*, FÜLE Antal *(Vác FC-Samsung, 1/-)*, KLAUSZ László *(Rába ETO FC, 2/-)*, VINCZE István *(Kispest-Honvéd FC, 30/5)*. ***Szövetségi kapitány:*** Verebes József (6).

LUXEMBURG: Koch – Petry – Bossi, Birsens, Wolf, Strasser – Saïbene, Hellers, Groff – Fanelli, Langers.

Csere: Vincze István helyett PUGLITS Gábor *(Vác FC-Samsung, 2/-)* a 22., Füle Antal helyett OROSZ Ferenc *(Kispest-Honvéd FC 5/-)* a 46., Groff helyett Malget a 74., Fanelli helyett Morocutti a 76. percben.

Gólszerző: Détári Lajos a 20. percben.

A tét nélküli találkozón a luxemburgi csapat lelkesen és erőszakosan igyekezett megakadályozni a magyar támadások kibontakozását. Igyekezetük sikerrel járt, ám a megszerzett labdákkal nem tudtak mit kezdeni. Sajnos, ezzel így voltak a magyar csapat tagjai is, ezért aztán nagy összevisszaság uralkodott a pályán. Hiányzott az összjáték, az egyéni próbálkozások pedig sikertelennek bizonyultak. *Détári* volt az egyetlen, aki az egyéni akcióból rúgott gólja után megpróbálkozott az összjátékkal, de a játékostársai ebben nem voltak partnerek.

675.

MAGYARORSZÁG–SVÁJC 1-2 (0-2)

1994. március 9., Budapest, Népstadion, 7000 néző. ***Vezette:*** Gádosi (szlovák).

MAGYARORSZÁG: VÉGH Zoltán *(ETO FC Győr, 4/-)* – BÁNFI János *(Kispest-Honvéd FC, 8/-)* – MRACSKÓ Mihály *(Békéscsabai Előre FC, 2/-)*, URBÁN Flórián *(SV Waregem, 10/1)* – KERESZTÚRI András *(FK Austria Wien, 5/-)*, BALOG Tibor *(RSC Charleroi, 28/2)*, DÉTÁRI Lajos *(Genoa, 58/13)*, PISONT István *(Kispest-Honvéd FC, 18/-)*, HAMAR István *(Kispest-Honvéd FC, 3/2)* – KLAUSZ László *(ETO FC Győr, 3/-)*, VINCZE István *(Kispest-Honvéd FC, 31/5)*. ***Szövetségi kapitány:*** Verebes József (7).

SVÁJC: Pascolo – Hottiger, Geiger, Herr, Quentin – Ohrel, Bregy, Sforza, A. Sutter – Grassi, Subiat.

Csere: Bánfi János helyett MÁRTON Gábor *(AS Cannes, 12/1)* a 46., Urbán Flórián helyett LIPCSEI Péter *(Ferencvárosi TC, 16/-)* a 46., Détári Lajos helyett HALMAI Gábor *(KFC Germinal Ekeren, 2/-)* a 46., Hamar István helyett ESZENYI Dénes *(KV Mechelen, 12/1)* a 46., Sforza helyett Th. Wyss a 46., Balog Tibor helyett ILLÉS Béla *(Kispest-Honvéd FC, 8/-)* a 67., A. Sutter helyett Fournier a 76. percben.

Gólszerző: Sforza a 10., Subiat a 32., Eszenyi Dénes a 75. percben.

A találkozó előtt fél órával kihunyt a fény a Népstadionban, s bár a kezdésre sikerült megjavítani a világító berendezést, a magyarok úgy játszottak, mintha továbbra is sötétben tapogatóznának. A vendégek nem tapogatóztak, ők játszottak, s bő fél óra leforgása alatt kétgólos előnyre tettek szert. Sajnos, továbbra is a helvét futballisták voltak az urak a pályán, noha csak a svájci középhátvédet hívták Herrnek...

676.

AUSZTRIA–MAGYARORSZÁG 1-1 (0-0)

1994. március 23., Linz, Linzer-stadion, 15 000 néző. ***Vezette:*** Cinciripini (olasz).

AUSZTRIA: Wohlfahrt – Schöttel – Kogler, Pfeffer – Winklhofer, Reinmayr, Stöger, Herzog, Feiersinger – Pfeifenberger, Polster.

MAGYARORSZÁG: VÉGH Zoltán *(ETO FC Győr, 5/-)* – TELEK András *(Ferencvárosi TC, 15/-)* – MÉSZÖLY Géza *(Le Havre AC, 8/-)*, LIPCSEI Péter *(Ferencvárosi TC, 17/-)* – MRACSKÓ Mihály *(Békéscsabai Előre FC, 3/-)*, HALMAI Gábor *(KFC Germinal Ekeren, 3/-)*, BOGNÁR György *(BVSC-Dreher, 48/7)*, ILLÉS Béla *(Kispest-Honvéd FC, 9/1)*, KERESZTÚRI András *(FK Austria Wien, 6/-)* – CSERTŐI Aurél *(ETO FC Győr, 3/-)*, KLAUSZ László *(ETO FC Győr, 4/-)*. ***Szövetségi kapitány:*** Verebes József (8).

Csere: Mracskó Mihály helyett KELLER József *(Ferencvárosi TC, 25/-)* a 46., Wohlfahrt helyett Konrad a 46., Winklhofer helyett Hütter a 46., Reinmayr helyett Prosenik a 46., Polster helyett Cerny a 46., Bognár György helyett IVANICS László *(ETO FC Győr, 1/-)* az 52., Csertői Aurél helyett OROSZ Ferenc *(Kispest-Honvéd FC, 6/-)* az 52., Stöger helyett Streiter az 54. percben.

Gólszerző: Illés Béla a 65., Pfeifenberger a 75. percben.

Kiállítva: Pfeffer az 54., Keresztúri András a 67., Ivanics László a 73. percben.

Az ellenfelénél sokkal jobban futballozó és a gólhelyzetek sorát kialakító magyar együttes több góllal is győzhetett volna, de az eredmény nem tükrözi a fölényt, így igazából csak kézmozdulatokkal sikerült megmutatni valamit a „szomszédoknak". Ebben *Keresztúri* járt az élen, aki kiállítása után kézmozdulatokkal fejtette ki véleményét.

677.

MAGYARORSZÁG–SZLOVÉNIA 0-1 (0-1)

1994. április 6., Szombathely, Rohonci út, 4000 néző. ***Vezette:*** Sedlacek (osztrák).

MAGYARORSZÁG: VÉGH Zoltán *(ETO FC Győr, 6/-)* – MÁRTON Gábor *(AS Cannes, 13/1)* – LIPCSEI Péter *(Ferencvárosi TC, 18/-)*, SZEKERES Tamás *(Ferencvárosi TC, 1/-)* – MRACSKÓ Mihály *(Békéscsabai Előre FC, 4/-)*, HALMAI Gábor *(KFC Germinal Ekeren, 4/-)*, BOGNÁR György *(BVSC-Dreher, 49/7)*, ILLÉS Béla *(Kispest-Honvéd FC, 10/1)*, KERESZTÚRI András *(FK Austria Wien, 7/-)* – CSERTŐI Aurél *(ETO FC Győr, 4/-)*, KLAUSZ László *(ETO FC Győr, 5/-)*. ***Szövetségi kapitány:*** Verebes József (9).

SZLOVÉNIA: Zupan – Galic – Milanic, Englaro – Jermanis, Pate, Katanec – Zidan, Novak – Udovic, Gliha.

Csere: Bognár György helyett ALBERT Flórián *(Ferencvárosi TC, 3/-)* a 46., Végh Zoltán helyett KOSZTA János *(Vác FC-Samsung, 2/-)* a 46., Csertői Aurél helyett VINCZE István *(Kispest-Honvéd FC, 32/5)* a 46., Illés Béla helyett HAJSZÁN Gyula *(ETO FC Győr, 37/4)* a 46., Keresztúri András helyett JAGODICS Zoltán *(Haladás VSE, 1/-)* a 75., Pate helyett Oblak a 79., Gliha helyett Rudonja a 81., Englaro helyett Krizan a 85. percben.

Gólszerző: Katanec a 27. percben.

A találkozót megelőzően *Verebes József* azt nyilatkozta: megvan a csapata a következő Európa-bajnokság selejtezőire... Nos, csapatnak nyomát sem lehetett látni, és a játéknak nevezett 90 perces rémálmot hűen jellemezte a mérkőzés egyetlen gólja, amelyet nem is annyira *Katanec* szerzett, mint inkább *Végh* „védett be".

678.

DÁNIA–MAGYARORSZÁG 3-1 (2-1)

1994. április 20., Koppenhága, Idraetspark, 12 000 néző. ***Vezette:*** Oskarsson (finn).

DÁNIA: Krogh – J. Høgh, L. Olsen, Rieper – J. Jensen, Vilfort, H. Larsen, M. Laudrup, B. Steen-Nielsen – Pingel, B. Laudrup.

MAGYARORSZÁG: VÉGH Zoltán *(ETO FC Győr, 7/-)* – MÁRTON Gábor *(AS Cannes, 14/1)* – MÉSZÖLY Géza *(Le Havre AC, 9/-)*, LIPCSEI Péter *(Ferencvárosi TC, 19/-)* – SIMON Tibor *(Ferencvárosi TC, 14/-)*, HALMAI Gábor *(KFC Germinal Ekeren, 5/-)*, SÁNDOR Tamás *(Debreceni VSC, 1/-)*, ILLÉS Béla *(Kispest-Honvéd FC, 11/1)*, KELLER József *(Ferencvárosi TC, 26/-)* – KLAUSZ László *(ETO FC Győr, 6/-)*, VINCZE István *(Kispest-Honvéd FC, 33/6)*. ***Szövetségi kapitány:*** Verebes József (10).

Csere: J. Jensen helyett Helveg a 15., Sándor Tamás helyett PISONT István *(Kispest-Honvéd FC, 19/-)* a 42., Simon Tibor helyett CSÁBI József *(Kispest-Honvéd FC, 6/-)* a 46., Pingel helyett Povlsen az 58., Klausz László helyett CSERTŐI Aurél *(ETO FC Győr, 5/-)* a 63., H. Larsen helyett B. Kristensen a 70., B. Laudrup helyett Christensen a 70., Halmai Gábor helyett PUGLITS Gábor *(Vác FC-Samsung, 3/-)*, a 70., Vincze István helyett JAGODICS Zoltán *(Haladás VSE, 2/-)* a 76. percben.

Gólszerző: Vincze István a 2., M. Laudrup (11-esből) a 23., M. Laudrup a 45., Povlsen a 60. percben.

A hazaiak győzelmét a játékvezető fordított ítéletei alapozták meg: a dán büntetőnél *Márton* nem bántotta *Michael Laudrupot,* a 37. percben viszont *Illést* a dán kapus durván elgáncsolta, a tizenegyes azonban elmaradt. A szünet után egyoldalúvá vált a játék, a dán csapat már a közönségnek játszott – és ünnepeltette magát.

679.

LENGYELORSZÁG–MAGYARORSZÁG 3-2 (0-1)

1994. május 4., Krakkó, Hutnik-stadion, 6000 néző. ***Vezette:*** Bohunek (cseh).

LENGYELORSZÁG: Wozniak – Kozminski, Szewczyk, Jegor, Lapinski – Gesior, Wieszczycki, Jalocha, Kubik – Kowalczyk, Dabrowski.

MAGYARORSZÁG: VÉGH Zoltán *(ETO FC Győr, 8/-)* – CSÁBI József *(Kispest-Honvéd FC, 7/-)* – JAGODICS Zoltán *(Haladás VSE, 3/-)*, LIPCSEI Péter *(Ferencvárosi TC, 20/-)* – PUGLITS Gábor *(Vác FC-Samsung 4/-)*, PISONT István *(Kispest-Honvéd FC, 20/-)*, KOZMA István *(Újpesti TE, 30/1)*, ILLÉS Béla *(Kispest-Honvéd FC, 12/1)*, KELLER József *(Ferencvárosi TC, 27/-)* – KLAUSZ László *(ETO FC Győr, 7/1)*, VINCZE István *(Kispest-Honvéd FC, 34/7)*. ***Szövetségi kapitány:*** Verebes József (11).

Csere: Vincze István helyett CSERTÓI Aurél *(ETO FC Győr, 6/-)* a 46., Kozminski helyett Baluszynski a 46., Gesior helyett Fedoruk a 46., Dabrowski helyett Schubert a 46., Wieszczycki helyett Czerwiec a 60., Pisont István helyett SÁNDOR Tamás *(Debreceni VSC, 2/-)* a 64., Klausz László helyett KUTTOR Attila *(ETO FC Győr, 3/-)* a 70., Kubik helyett Pluciennik a 76., Jagodics Zoltán helyett DURÓ József *(Kispest-Honvéd FC, 16/-)* a 79. percben.

Gólszerző: Vincze István a 12., Jagodics Zoltán (öngól) a 48., Klausz László az 50., Baluszynski a 80., Fedoruk a 85. percben.

A találkozót a Lengyel Labdarúgó-szövetség megalapításának 75. évfordulója alkalmából rendezték. A magyar csapat 80 percig viszonylag jól játszott, kétszer vezetéshez is jutott, ám az utolsó tíz percben egy hibás lesre állítással és egy kapu előtt eladott labdával a padlóra küldött ellenfelet hagyta feltápászkodni, s végül győzni.

680.

MAGYARORSZÁG–HORVÁTORSZÁG 2-2 (0-0)

1994. május 18., Győr, ETO-stadion, 3000 néző. ***Vezette:*** Pucek (cseh).

MAGYARORSZÁG: VÉGH Zoltán *(ETO FC Győr, 9/-)* – MÁRTON Gábor *(AS Cannes, 15/1)* – LIPCSEI Péter *(Ferencvárosi TC, 21/-)*, MÉSZÖLY Géza *(Le Havre AC, 10/-)* – PUGLITS Gábor *(Vác FC-Samsung, 5/-)*, HALMAI Gábor *(KFC Germinal Ekeren, 6/-)*, BOGNÁR György *(BVSC-Dreher, 50/7)*, KERESZTÚRI András *(FK Austria Wien, 8/2)*, KELLER József *(Ferencvárosi TC, 28/-)* – KOVÁCS József *(Ferencvárosi TC, 2/-)*, VINCZE István *(Kispest-Honvéd FC, 35/7)*. ***Szövetségi kapitány:*** Verebes József (12).

HORVÁTORSZÁG: Ladics – Jerkan – Stimac, Bilics – Jankovics, Andrijasevics, Proszinecski, Aszanovics, Jarni – Boksics, Cvitanovics.

Csere: Kovács József helyett HERCZEG Miklós *(ETO FC Győr, 1/-)* a 46., Proszinecski helyett Turkovics a 46., Stimac helyett Pavlicsics a 46., Cvitanovics helyett Mladenovics a 46., Lipcsei Péter helyett HAHN Árpád *(Vác FC-Samsung, 1/-)* az 53., Bognár György helyett JAGODICS Zoltán *(Haladás VSE, 4/-)* a 64., Puglits Gábor helyett KUTTOR Attila *(ETO FC Győr, 4/-)* a 69., Andrijasevics helyett Szoldo a 77. percben.

Gólszerző: Keresztúri András az 51., Mladenovics az 52., Mladenovics a 63., Keresztúri András a 75. percben.

A magyar csapat tavaszi nagy menetelése során másodszor ért el döntetlent, s bár a „pontszerzés" hazai pályán történt, mégis jó eredménynek könyvelhető el. Ennek ellenére a mutatott játék alapján a „mágiát" már sokan szemfényvesztésnek tekintik.

681.

HOLLANDIA–MAGYARORSZÁG 7-1 (3-1)

1994. június 1., Eindhoven, Philips Sportpark, 28 000 néző. ***Vezette:*** Elleray (angol).

HOLLANDIA: De Goey – R. Koeman – Rijkaard, F. de Boer – Winter, Jonk, Bergkamp, R. Witschge – Overmars, R. de Boer, Roy.

MAGYARORSZÁG: VÉGH Zoltán *(ETO FC Győr, 10/-)* – MÁRTON Gábor *(AS Cannes, 16/1)* – PUGLITS Gábor *(Vác FC-Samsung, 6/-)*, MÉSZÖLY Géza *(Le Havre AC, 11/-)*, KELLER József *(Ferencvárosi TC, 29/-)* – HALMAI Gábor *(KFC Germinal Ekeren, 7/-)*, LIPCSEI Péter *(Ferencvárosi TC, 22/-)*, ILLÉS Béla *(Kispest-Honvéd FC, 13/2)*, KERESZTÚRI András *(FK Austria Wien, 9/2)* – KLAUSZ László *(ETO FC Győr, 8/1)*, VINCZE István *(Kispest-Honvéd FC, 36/7)*. ***Szövetségi kapitány:*** Verebes József (13).

Csere: Keresztúri András helyett BALOG Tibor *(RSC Charleroi, 29/2)* a 32., Lipcsei Péter helyett ALBERT Flórián *(Ferencvárosi TC, 4/-)* a 46., Klausz László helyett DOMBI Tibor *(Debreceni VSC, 1/-)* a 46., Vincze István helyett CSERTŐI Aurél *(ETO FC Győr, 7/-)* a 46., Overmars helyett Taument a 46., F. de Boer helyett Van Gobbel a 46., Winter helyett Valckx a 46., R. de Boer helyett Van Vossen a 63., Jonk helyett De Wolf a 81. percben.

Gólszerző: Illés Béla (11-esből) a 10., Bergkamp a 13., Roy a 18., R. Koeman (11-esből) a 24., Taument a 47., Rijkaard az 59., Rijkaard a 79., Bergkamp a 90. percben.

A magyar együttes mindössze tíz percig emlékeztetett csapatszerű formációra, a későbbiek folyamán viszont csatlakozott a közönséghez: ámulva nézte a mérkőzést. S mi lett volna akkor, ha az edzőtábort váratlanul elhagyó *Gullit* is játszik?

682.

BELGIUM–MAGYARORSZÁG 3-1 (2-0)

1994. június 8., Brüsszel, Heysel-stadion, 25 000 néző. ***Vezette:*** Przesmycki (lengyel).

BELGIUM: Preud'homme – De Wolf – Grün, Albert – Staelens, Degryse, Van der Elst, Scifo, Boffin – Nilis, Weber.

MAGYARORSZÁG: VÉGH Zoltán *(ETO FC Győr, 11/-)* – MÁRTON Gábor *(AS Cannes, 17/1)* – JAGODICS Zoltán *(Haladás VSE, 5/1)*, MÉSZÖLY Géza *(Le Havre AC, 12/-)* – KUTTOR Attila *(ETO FC Győr, 5/-)*, LIPCSEI Péter *(Ferencvárosi TC, 23/-)*, HALMAI Gábor *(KFC Germinal Ekeren, 8/-)*, BALOG Tibor *(RSC Charleroi, 30/2)*, PUGLITS Gábor *(Vác FC-Samsung, 7/-)* – CSERTŐI Aurél *(ETO FC Győr, 8/-)*, KLAUSZ László *(ETO FC Győr, 9/1)*. ***Szövetségi kapitány:*** Verebes József (14).

Csere: Klausz László helyett DOMBI Tibor *(Debreceni VSC, 2/-)* a 17., Lipcsei Péter helyett ALBERT Flórián *(Ferencvárosi TC, 5/-)* a 46., Halmai Gábor helyett HAHN Árpád *(Vác FC-Samsung, 2/-)* a 46., Albert helyett Smidts a 46., Boffin helyett Borkelmans a 46., Végh Zoltán helyett KOSZTA János *(Vác FC-Samsung, 3/-)* a 72., Jagodics Zoltán helyett HERCZEG Miklós *(ETO FC Győr, 2/-)* a 75., Weber helyett Wilmots a 75., Nilis helyett Emmers a 80. percben.

Gólszerző: Weber a 6., Degryse a 37., Jagodics Zoltán az 55., Nilis a 66. percben.

A magyar csapat az első félidőben képtelen volt felvenni a világbajnokságra készülő belga válogatottal a ritmust, játékát a néhány vaktában előrevágott labdán kívül az egysíkú bekkelés jellemezte. Szünet után a belga cserék (pályára léptek a kiegészítő emberek) felhozták valamelyest a magyar csapatot, néhány szórványos támadás el is jutott a belga kapuig, ez azonban kevésnek bizonyult a felzárkózáshoz.

Búcsúmeccs volt a Belgium elleni találkozó. Búcsúztak a belgák, s búcsúztunk mi is. Ők a közönségüktől köszöntek el a világbajnokságra indulva, a magyar futballisták pedig elnöküktől és szövetségi kapitányuktól.

– Sokan bírálták, mert tíz mérkőzésből hetet elveszített a magyar csapat. Nem gondolja, hogy ez a produkció méltatlan Verebes Józsefhez?

– *Az eredmények valóban szokatlanok számomra* – felelte a kérdésre *Verebes József*, a lemondott szövetségi kapitány. – *Azonban így önmagában nem valós a kép. Választhattam volna olyan ellenfeleket is, akikkel szemben jóval pozitívabb mérleg állhatna most előttünk. Azonban felvállaltam, hogy a világ legjobbjai: Dánia, Hollandia, Horvátország, Belgium és a többiek ellen mérettessenek meg a magyar labdarúgók. Velem együtt mindenki tudta, hogy nincsenek csodák. Mégis felvállaltam, hogy egyetlen mérkőzésen sem fogok nyerni, viszont csinálok egy jó válogatottat, amelyik képes lesz helytállni az Európa-bajnokság selejtezőin. Ebben a sorozatban sokszor láthattunk biztató teljesítményt a játékosoktól. Összeállt egy olyan keret, amelyikre nyolc évig támaszkodhattunk volna.*

– Mi volt az igazi oka, hogy lemondott a kapitányságról?

– *Az, hogy Laczkó Mihályt megtámadták, ő viszont nem tartott ki. Továbbá az, hogy a kapitányságot főállásban kellett volna ellátnom, én viszont nem akartam otthagyni a győri klubot.*

A *Benkő László* által vezetett MLSZ elnökség 1994. augusztus 1-jétől *Mészöly Kálmánt* bízta meg a szövetségi kapitányi teendők ellátásával.

683.

MAGYARORSZÁG–TÖRÖKORSZÁG 2-2 (2-0)

Európa-bajnoki selejtező, 3. csoport (X. Európa-bajnokság – Anglia), 1994. szeptember 7., Budapest, Népstadion, 20 000 néző. ***Vezette:*** Pairetto (olasz).

MAGYARORSZÁG: PETRY Zsolt *(KAA Gent, 29/-)* – TELEK András *(Ferencvárosi TC, 16/-)* – MÉSZÖLY Géza *(Le Havre AC, 13/-)*, LIPCSEI Péter *(Ferencvárosi TC, 24/-)* – KOZMA István *(Újpesti TE, 31/1)*, HALMAI Gábor *(KFC Germinal Ekeren, 9/1)*, DÉTÁRI Lajos *(Neuchâtel Xamax FC, 59/13)*, URBÁN Flórián *(KV Mechelen, 11/1)*, DURÓ József *(Kispest-Honvéd FC, 17/-)* – KIPRICH József *(Feyenoord, 65/27)*, KOVÁCS Kálmán *(Kispest-Honvéd FC, 53/19)*. ***Szövetségi kapitány:*** Mészöly Kálmán (50).

TÖRÖKORSZÁG: Engin – Gökhan – Reçep, Bülent K. – Ilker, Ogün, Oguz, Tugay, Orhan – Ertugrul, Hakan.

Csere: Gökhan helyett Arif a 46., Duró József helyett BÁNFI János *(Kispest-Honvéd FC, 9/-)* a 62., Kiprich József helyett WUKOVICS László *(Újpesti TE, 2/-)* a 67., Ertugrul helyett Abdullah a 87. percben.

Gólszerző: Kiprich József a 4., Halmai Gábor a 45., Hakan a 66., Bülent K. a 70. percben.

Kétgólos magyar vezetés után döntetlen eredménnyel zárult a találkozó, de kár lenne elhitetni magunkkal, hogy nem reális az eredmény. Tény, hogy olyan találkozón szereztünk csak egy pontot, amelyen akár könnyedén nyerhettünk is volna, ám a török csapat a második félidőben mutatott teljesítményével megérdemelte a döntetlent. A magyar válogatott csak 60 percre „volt jó" – ez pedig tétmérkőzésen kevés...

684.

MAGYARORSZÁG–NÉMETORSZÁG 0-0

1994. október 12., Budapest, Népstadion, 20 000 néző. ***Vezette:*** Zen-Ruffinen (svájci).

MAGYARORSZÁG: PETRY Zsolt *(KAA Gent, 30/-)* – BÁNFI János *(Kispest-Honvéd FC, 10/-)* – LIPCSEI Péter *(Ferencvárosi TC, 25/-)*, LŐRINCZ Emil *(RWD Molenbeek, 30/3)* – KOZMA István *(Újpesti TE-Novabau, 32/1)*, HALMAI Gábor *(KFC Germinal Ekeren, 10/1)*, DÉTÁRI Lajos *(Neuchâtel Xamax FC, 60/13)*, URBÁN Flórián *(KV Mechelen, 12/1)*, DURÓ József *(Kispest-Honvéd FC, 18/-)* – KIPRICH József *(Feyenoord, 66/27)*, KLAUSZ László *(FC Admira Wacker, 10/1)*. ***Szövetségi kapitány:*** Mészöly Kálmán (51).

NÉMETORSZÁG: Köpke – Matthäus – Kohler, D. Schuster – Strunz, Todt, Hässler, Eilts, Weber – Klinsmann, Bobic.

Csere: Bánfi János helyett VÁCZI Dénes *(Csepel-Kordax, 5/-)* a 46., Duró József helyett SZLEZÁK Zoltán *(Újpesti TE-Novabau, 1/-)* a 46., Halmai Gábor helyett BÉRCZY Balázs *(Újpesti TE-Novabau, 4/-)* a 46., Matthäus helyett Wagner a 46., Eilts helyett Reuter a 46., Détári Lajos helyett VÉBER György *(Újpesti TE-Novabau, 2/-)* az 57., Klausz László helyett LISZTES Krisztián *(Ferencvárosi TC, 1/-)* a 66., Bobic helyett Marschall a 85. percben.

A magyar csapat a találkozó első részében harcosságával, lelkesedésével partnere, méltó ellenfele tudott lenni a német válogatottnak. Szünet után az átszervezett együttes is fegyelmezetten futballozott, s *Bérczy* pályára küldése után a bal oldali játékunk is aktívabbá vált, mely néhány gólhelyzetet eredményezett a német kapu előtt.

685.

SVÉDORSZÁG–MAGYARORSZÁG 2-0 (1-0)

Európa-bajnoki selejtező, 3. csoport (X. Európa-bajnokság – Anglia), 1994. november 16., Stockholm, Råsunda-stadion, 25 000 néző. ***Vezette:*** Van der Ende (holland).

SVÉDORSZÁG: Ravelli – R. Nilsson, P. Andersson, Björklund, Kåmark – Thern, Brolin, Schwarz, H. Larsson – K. Andersson, Dahlin.

MAGYARORSZÁG: PETRY Zsolt *(KAA Gent, 31/-)* – BÁNFI János *(Kispest-Honvéd FC, 11/-)* – LŐRINCZ Emil *(RWD Molenbeek, 31/3)*, MÉSZÖLY Géza *(Le Havre AC, 14/-)* – KOZMA István *(Újpesti TE-Novabau, 33/1)*, LIPCSEI Péter *(Ferencvárosi TC, 26/-)*, DÉTÁRI Lajos *(Neuchâtel Xamax FC, 61/13)*, URBÁN Flórián *(KV Mechelen, 13/1)*, DURÓ József *(Kispest-Honvéd FC, 19/-)* – KIPRICH József *(Feyenoord 67/27)*, KLAUSZ László *(FC Admira Wacker, 11/1)*. ***Szövetségi kapitány:*** Mészöly Kálmán (52).

Csere: Lipcsei Péter helyett HALMAI Gábor *(KFC Germinal Ekeren, 11/1)* az 59., Brolin helyett Rehn a 73., Duró József helyett KOVÁCS Kálmán *(Kispest-Honvéd FC, 54/19)* a 76. percben.

Gólszerző: Brolin a 44., Dahlin a 70. percben.

„Egysíkúan" telt el az első félidő: a házigazda együttes folyamatosan támadott, a magyar csapat pedig tíz emberrel védekezett. Már úgy tűnt, hogy sikerül gól nélküli döntetlennel pihenőre vonulni, amikor *Dahlin* kibirkózta a helyzetet a szabadon hagyott *Brolinnak,* aki élt is a lehetőséggel. Szünet után kimerészkedett „sündisznóállásából" a magyar együttes, vezetett is néhány támadást, de az akciók egyikében sem rejlett a gól lehetősége. Dahlin gólja aztán végleg eldöntötte a három pont sorsát.

686.

MEXIKÓ–MAGYARORSZÁG 5-1 (3-1)

1994. december 14., Mexikóváros, Azték-stadion, 55 000 néző. ***Vezette:*** Sabillon (hondurasi).

MEXIKÓ: Campos – J. Rodriguez, Gutiérrez, C. Suárez – Bernal, Garcia Aspe, Ambriz, Del Olmo – R. Ramírez, Hermosillo, Alves Zague.

MAGYARORSZÁG: HAJDU Attila *(Csepel-Kordax, 1/-)* – VÁCZI Dénes *(Csepel-Kordax, 6/-)* – BÉRCZY Balázs *(Újpesti TE-Novabau, 5/-)*, BÁNFI János *(Kispest-Honvéd FC, 12/-)* – SIMON Tibor *(Ferencvárosi TC, 15/-)*, KOZMA István *(Újpesti TE-Novabau, 34/1)*, VÉBER György *(Újpesti TE-Novabau, 3/-)*, DURÓ József *(Kispest-Honvéd FC, 20/-)*, SZLEZÁK Zoltán *(Újpesti TE-Novabau, 2/-)* – KOVÁCS Kálmán *(Kispest-Honvéd FC, 55/19)*, KLAUSZ László *(FC Admira Wacker, 12/2)*. ***Szövetségi kapitány:*** Mészöly Kálmán (53).

Csere: Kovács Kálmán helyett HAMAR István *(Kispest-Honvéd FC, 4/2)* a 46., Hajdu Attila helyett BROCKHAUSER István *(Kispest-Honvéd FC, 10/-)* az 54., Véber György helyett ILLÉS Béla *(Kispest-Honvéd FC, 14/2)* a 63., Campos helyett Navarro a 63., Garcia Aspe helyett Galindo a 65., Váczi Dénes helyett MRACSKÓ Mihály *(Békéscsabai Előre FC, 5/-)* a 71., Alves Zague helyett Salvador a 75., Gutiérrez helyett Vidrio a 75., Duró József helyett SÁNDOR Tamás *(Debreceni VSC, 3/-)* a 84. percben.

Gólszerző: Klausz László a 2., Hermosillo a 21., Hermosillo a 37., C. Suárez a 43., R. Ramírez a 60., Galindo (11-esből) a 71. percben.

A mérkőzésen a magyar játékosok többsége igyekezett helytállni, mindent beleadott, jó szándékban nem is volt hiány. Csak a tudás volt a szükségesnél kevesebb.

687.

MAGYARORSZÁG–LETTORSZÁG 3-1 (0-0)

1995. március 8., Budapest, Fáy utca, 6000 néző. ***Vezette:*** Rabrenovics (jugoszláv).

MAGYARORSZÁG: PETRY Zsolt *(KAA Gent, 32/-)* – LŐRINCZ Emil *(RWD Molembeek, 32/3)* – LIPCSEI Péter *(Ferencvárosi TC, 27/-)*, KOVÁCS Ervin *(KFC Germinal Ekeren, 23/1)* – MRACSKÓ Mihály *(Békéscsabai Előre FC, 6/-)*, HALMAI Gábor *(KFC Germinal Ekeren, 12/1)*, SALLÓI István *(Beitar Jerusalem, 8/1)*, ILLÉS Béla *(Kispest-Honvéd FC, 15/2)*, URBÁN Flórián *(KV Mechelen, 14/1)* – CSERTŐI Aurél *(Győri FC, 9/1)*, KLAUSZ László *(FC Admira Wacker, 13/2)*. ***Szövetségi kapitány:*** Mészöly Kálmán (54).

LETTORSZÁG: Karavaevs – Sprogis – Troickis, Sevljakovs – Lobanevs, Mikutskis, Zemlinskis, Stolcers, Blagonadezdins – Teplovs, Bulders.

Csere: Kovács Ervin helyett MÁRTON Gábor *(Pécsi MSC-Fordan, 18/1)* a 46., Halmai Gábor helyett HAMAR István *(Kispest-Honvéd FC, 5/4)* a 46., Urbán Flórián helyett BÁNFI János *(Kispest-Honvéd FC, 13/-)* a 64., Bulders helyett Jelisejevs a 75., Klausz László helyett WUKOVICS László *(Újpesti TE-Novabau, 3/-)* a 75., Sallói István helyett SÁNDOR Tamás *(Debreceni VSC, 4/-)* a 84., Petry Zsolt helyett HAJDU Attila *(Csepel-Kordax, 2/-)* a 86., Lipcsei Péter helyett KOZMA István *(Újpesti TE-Novabau, 35/1)* a 88. percben.

Gólszerző: Hamar István a 46., Hamar István az 53., Csertői Aurél a 65., Zemlinskis (11-esből) a 68. percben.

A végig erőfölényben futballozó magyar csapat gyors, kétérintős játékot produkálva biztosan győzte le az európai középmezőnytől még messze lévő lett válogatottat.

688.

MAGYARORSZÁG–SVÁJC 2-2 (0-0)

Európa-bajnoki selejtező, 3. csoport (X. Európa-bajnokság – Anglia), 1995. március 29., Budapest, Népstadion, 13 000 néző. ***Vezette:*** Wieser (osztrák).

MAGYARORSZÁG: PETRY Zsolt *(KAA Gent, 33/-)* – LŐRINCZ Emil *(RWD Molenbeek, 33/3)* – MÉSZÖLY Géza *(Le Havre AC, 15/-)*, KOVÁCS Ervin *(KFC Germinal Ekeren, 24/1)* – MRACSKÓ Mihály *(Békéscsabai Előre FC, 7/-)*, HALMAI Gábor *(KFC Germinal Ekeren, 13/1)*, SALLÓI István *(Beitar Jerusalem, 9/1)*, ILLÉS Béla *(Kispest-Honvéd FC, 16/3)*, KOZMA István *(Újpesti TE-Novabau, 36/1)* – KIPRICH József *(Feyenoord, 68/28)*, VINCZE István *(BVSC-Dreher, 37/7)*. ***Szövetségi kapitány:*** Mészöly Kálmán (55).

SVÁJC: Pascolo – Hottiger, Herr, Geiger, Fernandez – Koller, Sforza, Ohrel, A. Sutter – Bickel, Subiat.

Csere: Bickel helyett Grassi a 64., Kiprich József helyett MÁRTON Gábor *(Pécsi MSC-Fordan, 19/1)* a 71., Vincze István helyett KLAUSZ László *(FC Admira Wacker, 14/2)* a 78., Subiat helyett Henchoz a 90. percben.

Gólszerző: Kiprich József az 50., Illés Béla a 72., Subiat a 73., Subiat a 85. percben.

Az Európa-bajnoki selejtező mérkőzések során már másodszor vesztett a magyar csapat pontot úgy, hogy már két góllal vezetett. Szerencséje sem volt a magyar válogatottnak, hiszen az első félidőben nagyobbnál nagyobb gólhelyzeteket hagytak ki, míg a vendégek a második félidő hajrájában két potyaízű góllal egyenlítettek. *„A magyarok megleptek minket első félidei jó játékukkal* – nyilatkozta a találkozó után *Roy Hodgson* svájci szövetségi kapitány –, *ezért elégedett vagyok a döntetlennel."*

689.

MAGYARORSZÁG–SVÉDORSZÁG 1-0 (1-0)

Európa-bajnoki selejtező, 3. csoport (X. Európa-bajnokság – Anglia), 1995. április 26., Budapest, Népstadion, 8000 néző. ***Vezette:*** Lopez Nieto (spanyol).

MAGYARORSZÁG: VÉGH Zoltán *(Győri FC, 12/-)* – CSÁBI József *(BVSC-Dreher, 8/-)* – MÉSZÖLY Géza *(Le Havre AC, 16/-)*, LIPCSEI Péter *(Ferencvárosi TC, 28/-)* – MRACSKÓ Mihály *(Békéscsabai Előre FC, 8/-)*, HALMAI Gábor *(KFC Germinal Ekeren, 14/2)*, ILLÉS Béla *(Kispest-Honvéd FC, 17/3)*, KOZMA István *(Újpesti TE-Novabau, 37/1)* – CSERTŐI Aurél *(Győri FC, 10/1)*, SALLÓI István *(Beitar Jerusalem, 10/1)*, VINCZE István *(BVSC-Dreher, 38/7)*. ***Szövetségi kapitány:*** Mészöly Kálmán (56).

SVÉDORSZÁG: Ravelli – R. Nilsson, P. Andersson, Kåmark, Ljung – Mild, Zetterberg, Alexandersson, Schwarz, Ingesson – K. Andersson.

Csere: Mild helyett R. Andersson a 63., Vincze István helyett URBAN Flórián *(Újpesti TE-Novabau, 15/1)* a 69., Alexandersson helyett Gudmundsson a 84., Csertői Aurél helyett SZLEZÁK Zoltán *(Újpesti TE-Novabau, 3/-)* a 88. percben.

Gólszerző: Halmai Gábor a 2. percben.

A magyar csapat közepes játékkal, szó szerint kiharcolta a győzelmet a világbajnoki bronzérmes svéd válogatott ellen. *„A csapat játéka számomra már-már a nyolcvanas évek elejét idézte* – nyilatkozta a mérkőzés után *Mészöly Kálmán* szövetségi kapitány –, *amikor Magyarország kiharcolta a világbajnokságra való kijutást. Persze, nem eshetünk át a ló túlsó oldalára, nem értékelhetjük túl ezt a győzelmet, de az biztos, hogy ezekkel a fiúkkal, keményen dolgozva még jobb eredményeket érhetünk el."*

690.

IZLAND–MAGYARORSZÁG 2-1 (0-1)

Európa-bajnoki selejtező, 3. csoport (X. Európa-bajnokság – Anglia), 1995. június 11., Reykjavík, Laugardal-stadion, 4500 néző. ***Vezette:*** Sars (francia).

IZLAND: B. Kristinsson – Bergsson – Adolfsson, K. Jónsson, Si. Jónsson – R. Kristinsson, Gretarsson, Thórdarsson – A. Gudjohnsen, Sverrisson, A. Gunnlaugsson.

MAGYARORSZÁG: PETRY Zsolt *(KAA Gent, 34/-)* – CSÁBI József *(BVSC-Dreher, 9/-)* – MÉSZÖLY Géza *(Le Havre AC, 17/-)*, LIPCSEI Péter *(Ferencvárosi TC, 29/-)* – MRACSKÓ Mihály *(Békéscsabai Előre FC, 9/-)*, HALMAI Gábor *(KFC Germinal Ekeren, 15/2)*, ILLÉS Béla *(Kispest-Honvéd FC, 18/3)*, SALLOI István *(Beitar Jerusalem, 11/1)*, KOZMA István *(Újpesti TE-Novabau, 38/1)* – CSERTŐI Aurél *(Győri FC, 11/1)*, VINCZE István *(BVSC-Dreher, 39/8)*. ***Szövetségi kapitány:*** Mészöly Kálmán (57).

Csere: Illés Béla helyett MÁRTON Gábor *(Pécsi MSC-Fordan, 20/1)* a 68., Thórdarsson helyett B. Gunnlaugsson a 68., Vincze István helyett HAMAR István *(Kispest-Honvéd FC, 6/4)* a 69. percben.

Gólszerző: Vincze István a 20., Bergsson a 63., Si. Jónsson a 69. percben.

Az első félidőben elfogadhatóan játszott a magyar csapat, s a gólon kívül még több gólhelyzetet is kidolgozott. A szünet után az izlandi csapat meglepetésre először erő-, majd a félidő közepén technikai fölénybe is került – s hat perc alatt megfordította a mérkőzés állását. A hajrában kitámadt a magyar csapat, de támadásaikban nem volt átütőerő. *„Boldog vagyok* – nyilatkozta a mérkőzés után *Ásgeir Eliasson* izlandi szövetségi kapitány –, *mert a csapatom idei legjobb játékát nyújtotta. Erőnlétben és fejjátékban is felülmúltuk a magyarokat..."*

691.

MAGYARORSZÁG–IZRAEL 0-2 (0-1)

1995. augusztus 16., Siófok, Bányász-stadion, 10 000 néző. ***Vezette:*** Porumboiu (román).

MAGYARORSZÁG: PETRY Zsolt *(Gençlerbirligi, 35/-)* – MÁRTON Gábor *(egyesületen kívüli, 21/1)* – LIPCSEI Péter *(FC Porto, 30/-)* – MÓNOS Tamás *(Vasas-Casino Vigadó, 19/-)*, KOZMA István *(FC Apoel Nicosia, 39/1)*, HALMAI Gábor *(KFC Germinal Ekeren, 16/2)*, ILLÉS Béla *(MTK, 19/3)*, KERESZTÚRI András *(Parmalat FC, 10/2)* – SALLÓI István *(Beitar Jerusalem, 12/1)* – KIPRICH József *(FC Apoel Nicosia, 69/28)*, KOVÁCS Kálmán *(FC Apoel Nicosia, 56/19)*. ***Szövetségi kapitány:*** Mészöly Kálmán (58).

IZRAEL: Cohen – Shelah – Klinger, A. Harazi – Halfon, Hazan, Banin, Glam – Berkovitz – Revivo, Drieks.

Csere: Petry Zsolt helyett VÉGH Zoltán *(Hapoel Haifa, 13/-)* a 46., Kovács Kálmán helyett HAMAR István *(MTK, 7/4)* a 46., Cohen helyett Ginzburg a 46., Revivo helyett Mizrahi a 47., Halmai Gábor helyett FARKASHÁZY László *(MTK, 1/-)* az 53., Illés Béla helyett BÁNFI János *(Kispest-Honvéd FC, 14/-)* az 53., Drieks helyett Nimny a 64., Sallói István helyett BÜKSZEGI Zoltán *(BVSC-Dreher, 1/-)* a 75., Hazan helyett Levy a 82., Berkovitz helyett Zano a 85. percben.

Gólszerző: Revivo a 19., Mizrahi az 50. percben.

Kiállítva: Glam a 84. percben.

Az izraeli csapat igazolta jó hírét, s bebizonyította, hogy nem véletlenül gyűjtött hét mérkőzésből kilenc pontot Románia, Franciaország, Lengyelország és Szlovákia ellen.

692.

TÖRÖKORSZÁG–MAGYARORSZÁG 2-0 (2-0)

Európa-bajnoki selejtező, 3. csoport (X. Európa-bajnokság – Anglia), 1995. szeptember 6., Isztambul, Inönű-stadion, 50 000 néző. ***Vezette:*** Krondl (cseh), a 61. perctől Ulrich (cseh).

TÖRÖKORSZÁG: Rüstü – Osman, Ogün, Alpay – Reçep, Tugay, Abdullah – Oguz, Sergen – Hakan, Hami.

MAGYARORSZÁG: PETRY Zsolt *(Gençlerbirligi, 36/-)* – TELEK András *(Ferencvárosi TC, 17/-)* – MÉSZÖLY Géza *(Lille OSC, 18/-)*, LIPCSEI Péter *(FC Porto, 31/-)* – KOZMA István *(FC Apoel Nicosia, 40/1)*, HALMAI Gábor *(KFC Germinal Ekeren, 17/2)* – FARKASHÁZY László *(MTK, 2/-)*, ILLÉS Béla *(MTK, 20/3)*, ARANY László *(Debreceni VSC-Epona, 1/-)*, NAGY Norbert *(Stadler FC, 1/-)* – KIPRICH József *(FC Apoel Nicosia, 70/28)*. ***Szövetségi kapitány:*** Mészöly Kálmán (59).

Csere: Illés Béla helyett SALLÓI István *(Beitar Jerusalem, 13/1)* a 46., Nagy Norbert helyett KLAUSZ László *(FC Admira Wacker, 15/2)* a 46., Sergen helyett Tolunay a 46., Hami helyett Bülent K. a 87., Hakan helyett Bülent U. a 90. percben.

Gólszerző: Hakan a 9., Hakan a 31. percben.

„Az első félidőben nem azt játszottuk, amit megbeszéltünk – foglalta össze tömören a mérkőzésen látottakat *Mészöly Kálmán* szövetségi kapitány. – *A szünetben cseréltem, ez jót tett játékunknak, akadtak helyzeteink, sajnos ezekből nem sikerült betalálni. Pedig, ha egy gólt lövünk, talán sikerült volna megcsípni a döntetlent. A törökök jobbak voltak, de mi, úgy érzem, nem vallottunk szégyent, nem aláztak meg minket, a fiúk becsülettel küzdöttek.*"

693.

SVÁJC–MAGYARORSZÁG 3-0 (1-0)

Európa-bajnoki selejtező, 3. csoport (X. Európa-bajnokság – Anglia), 1995. október 11., Zürich, Hardturm-stadion, 20 000 néző. ***Vezette:*** Agius (máltai).

SVÁJC: Pascolo – Hottiger, Henchoz, Geiger, Quentin – Ohrel, Sforza, Yakin, Fournier – Knup, Türkyilmaz.

MAGYARORSZÁG: HAJDU Attila *(Ferencvárosi TC, 3/-)* – TELEK András *(Ferencvárosi TC, 18/-)* – HALMAI Gábor *(KFC Germinal Ekeren, 18/2)*, LIPCSEI Péter *(FC Porto, 32/-)* – MRACSKÓ Mihály *(Békéscsabai Előre FC, 10/-)*, NYILAS Elek *(Ferencvárosi TC, 1/-)*, SIMON Tibor *(Ferencvárosi TC, 16/-)*, ILLÉS Béla *(MTK, 21/3)*, URBÁN Flórián *(SV Waregem, 16/1)* – JOVÁN Róbert *(Vasas-Casino Vigadó, 5/1)*, VINCZE István *(BVSC-Dreher, 40/8)*. ***Szövetségi kapitány:*** Mészöly Kálmán (60).

Csere: Simon Tibor helyett JAGODICS Zoltán *(Győri ETO FC, 6/1)* a 24., Nyilas Elek helyett MÓNOS Tamás *(Vasas-Casino Vigadó, 20/-)* a 64., Illés Béla helyett ARANY László *(Debreceni VSC-Epona, 2/-)* a 64., Fournier helyett Bickel a 82., Türkyilmaz helyett Sutter a 85., Knup helyett Bonvin a 89. percben.

Gólszerző: Türkyilmaz a 23., Sforza az 56., Ohrel a 88. percben.

A mérkőzés folyamán a magyar csapat jobbára csak őrlődött, a játékosok nem tudták produkálni azt, amit *Mészöly Kálmán* szövetségi kapitány már napokkal a meccs kezdése előtt kért tőlük: igyekezzenek szívüket, lelküket kitenni a zürichi stadion gyepére. Sajnos, ez a fajta „vasakarat" nem köszönt vissza, mert a svájciak jobban akarták a győzelmet, harcosan és keményen játszottak, kevés húzásból gólhelyzeteket teremtettek, és rúgtak három gólt.

694.

MAGYARORSZÁG–IZLAND 1-0 (0-0)

Európa-bajnoki selejtező, 3. csoport (X. Európa-bajnokság – Anglia), 1995. november 11., Budapest, Fáy utca, 3000 néző. ***Vezette:*** Bikasz (görög).

MAGYARORSZÁG: HAJDU Attila *(Ferencvárosi TC, 4/-)* – MÓNOS Tamás *(Vasas-Casino Vigadó, 21/-)*, BÁNFI János *(Kispest-Honvéd FC, 15/-)*, CSÁBI József *(BVSC-Dreher, 10/-)*, SZLEZÁK Zoltán *(Újpesti TE, 4/-)* – BÜKSZEGI Zoltán *(BVSC-Dreher, 2/-)*, NYILAS Elek *(Ferencvárosi TC, 2/-)*, ILLÉS Béla *(MTK, 22/4)*, DURÓ József *(Kispest-Honvéd FC, 21/-)* – OROSZ Ferenc *(BVSC-Dreher, 7/-)*, VINCZE István *(BVSC-Dreher, 41/8)*. ***Szövetségi kapitány:*** Mészöly Kálmán (61).

IZLAND: B. Kristinsson – K. Jónsson, Bergsson, Adolfsson, Gislasson – Ørlygsson, Grétarsson, R. Kristinsson, A. Gunnlaugsson, Sverrisson – A. Gudjohnsen.

Csere: Orosz Ferenc helyett FARKASHÁZY László *(MTK, 3/-)* a 75., Grétarsson helyett Stefansson a 81., R. Kristinsson helyett Danielsson a 84., Vincze István helyett NAGY Tamás *(Csepel SC, 1/-)* a 88., Illés Béla helyett ZOMBORI Zalán *(Csepel SC, 1/-)* a 89. percben.

Gólszerző: Illés Béla az 55. percben.

Negyedszeri nekifutásra végre megvertük Izlandot! A magyar csapat kiszenvedett győzelmével a 4. helyen végzett a selejtező csoportban. A győzelem ellenére a szurkolók nem a Mészöly-csapatról, hanem a Dunai-gárdáról beszéltek. Történt ugyanis, hogy egy nappal korábban a magyar utánpótlás-válogatott (U 21) 3-1-re legyőzte Izland fiataljait, s az így megszerzett három ponttal az Utánpótlás Európa-bajnokság 3. selejtező csoportjában az első helyen végzett.

Az Izland ellen kiszenvedett győzelem után semmi sem utalt arra, hogy váltás van készülőben a szövetségi kapitányi poszton. Éppen ezért hatott meglepetésszerűen, hogy több mint négy hónap elteltével röpke három óra alatt megtörtént a kapitánycsere. Az MLSZ elnöksége 1996. március 29-én, pénteken megtartott rendkívüli ülésén egyhangúlag úgy határozott, hogy *Mészöly Kálmán* szövetségi kapitányt 1996. március 31-iki hatállyal felmenti tisztségéből. A testület egyúttal megbízta *dr. Laczkó Mihály* elnököt, hogy a szövetségi kapitányi poszt betöltése érdekében megbeszéléseket folytasson *Csank János* mesteredzővel.

– Mikor határozták el, hogy rendkívüli ülést tart az elnökség?

– *Sürget az idő* – válaszolta a tanácskozás után *dr. Laczkó Mihály* –, *nyakunkon a horvátok elleni találkozó, dönteni kellett a hogyan tovább kérdésében. A szakma és a szurkolók hangulata, és a most következő nehéz sorozat azt a feladatot rótta ránk, hogy döntsünk a legfontosabb személyi kérdésben.*

– Mészöly Kálmánnal vagy nélküle, ez volt a legfőbb eldöntendő?

– *Igen. Minden résztvevő elmondta véleményét az ügyben, s az elnökségi tagok közül mindenki Mészöly Kálmán felmentésére voksolt. Ezt a lépést meg kellett tenni. Az ülést követően azonnal felhívtam Mészöly Kálmánt, s közöltem vele az elnökség döntését.*

Vasárnapra virradóra ért véget az a tanácskozás, amelynek végén *dr. Laczkó Mihály,* a Magyar Labdarúgó-szövetség elnöke és szűk körű stábja megegyezett *Csank Jánossal* a szövetségi kapitány státusz betöltésének kérdésében.

695.

HORVÁTORSZÁG–MAGYARORSZÁG 4-1 (2-1)

1996. április 10., Eszék, Gradski-stadion, 15 000 néző. ***Vezette:*** Benedik (szlovák).

HORVÁTORSZÁG: Mrmics – Bilics, Brajkovics, Pavlicsics – Baljics, Mornar, Cvitanovics, Sztanics, Jerkan – Pamics, Suker.

MAGYARORSZÁG: HAJDU Attila *(Ferencvárosi TC, 5/-)* – TELEK András *(Ferencvárosi TC, 19/-)* – SEBŐK Vilmos *(Újpesti TE, 1/-)*, JAGODICS Zoltán *(Ferencvárosi TC, 7/1)* – LENDVAI Miklós *(Zalaegerszegi TE FC, 1/-)*, HORVÁTH Attila *(Zalaegerszegi TE FC, 1/-)*, ILLÉS Béla *(MTK FC, 23/4)*, ARANY László *(Ferencvárosi TC, 3/-)*, NAGY Norbert *(Ferencvárosi TC, 2/1)* – OROSZ Ferenc *(BVSC-Dreher, 8/-)*, EGRESSY Gábor *(Újpesti TE, 1/-)*. ***Szövetségi kapitány:*** Csank János (1).

Csere: Arany László helyett LISZTES Krisztián *(Ferencvárosi TC, 2/-)* a 46., Lendvai Miklós helyett MADAR Csaba *(Debreceni VSC-Epona, 1/-)* a 46., Bilics helyett Bicsanics a 46., Cvitanovics helyett Vugrinecs a 71., Pamics helyett Stefulj a 77., Horváth Attila helyett SZEKERES Tamás *(MTK FC, 2/-)* a 80. percben.

Gólszerző: Brajkovics a 6., Suker a 23., Nagy Norbert a 39., Pamics a 65., Sztanics a 75. percben.

A mérkőzés előtt pár nappal lezajlott kapitányváltás után „borítékolni" lehetett: elvernek bennünket déli szomszédaink. *„Nagyságrendekkel jobb, a játék minden elemében a mieinknél sokkal többet tudó csapattól kaptunk ki, teljesen vitathatatlanul, egyértelműen. Sem erőben, sem technikában nem tudtuk a horvát játékosokkal felvenni a versenyt, ellenfelünk a kilencven perc során egyszerűen átsétált rajtunk"* – foglalta össze a látottakat a mérkőzés után *Csank János* szövetségi kapitány.

696.

MAGYARORSZÁG–AUSZTRIA 0-2 (0-1)

1996. április 24., Budapest, Népstadion, 4000 néző. ***Vezette:*** Michel (szlovák).

MAGYARORSZÁG: PETRY Zsolt *(Gençlerbirligi, 37/-)* – TELEK András *(Ferencvárosi TC, 20/-)* – BÁNFI János *(SC Eendracht Aalst, 16/-)*, PLÓKAI Attila *(Kispest-Honvéd FC, 1/-)* – HORVÁTH Attila *(Zalaegerszegi TE FC, 2/-)*, BALOG Tibor *(RSC Charleroi, 31/2)*, HALMAI Gábor *(KFC Germinal Ekeren, 19/2)*, ILLÉS Béla *(MTK FC, 24/4)*, NAGY Norbert *(Ferencvárosi TC, 3/1)* – HORVÁTH Ferenc *(Fehérvár-Parmalat '96 FC, 1/-)*, VINCZE István *(BVSC-Dreher, 42/8)*. ***Szövetségi kapitány:*** Csank János (2).

AUSZTRIA: Konsel – Feiersinger – Hatz, Pfeffer – Schopp, Heraf, Stöger, Wetl, Marasek – Vastic, Polster.

Csere: Horváth Attila helyett MADAR Csaba *(Debreceni VSC-Epona, 2/-)* a 46., Telek András helyett VÁCZI Dénes *(Csepel SC, 7/-)* a 46., Illés Béla helyett EGRESSY Gábor *(Újpesti TE, 2/-)* a 46., Konsel helyett Wohlfahrt a 46., Stöger helyett Herzog a 46., Heraf helyett Artner a 46., Vastic helyett Kitzbichler a 46., Balog Tibor helyett ALBERT Flórián *(Ferencvárosi TC, 6/-)* a 66., Wetl helyett Schöttel a 69., Halmai Gábor helyett SEBŐK Vilmos *(Újpesti TE, 2/-)* a 74., Polster helyett Ogris a 75., Bánfi János helyett BARANYI Miklós *(Csepel SC, 1/-)* a 79. percben.

Gólszerző: Polster a 12., Marasek a 68. percben.

Kiállítva: Hatz a 67. percben.

A találkozó arról marad emlékezetes, hogy a kezdőrúgást *Antonio Banderas* hollywoodi szupersztár végezte el. Játék is volt – ebben az osztrákok voltak a jobbak.

697.

ANGLIA–MAGYARORSZÁG 3-0 (1-0)

1996. május 18., London, Wembley-stadion, 30 000 néző. ***Vezette:*** dr. Merk (német).

ANGLIA: Seaman – M. Wright – G. Neville, Pearce – Anderton, R. Lee, Ince, Platt, Wilcox – Ferdinand, Sheringham.

MAGYARORSZÁG: PETRY Zsolt *(Gençlerbirligi, 38/-)* – BÁNFI János *(SC Eendracht Aalst, 17/-)* – SEBŐK Vilmos *(Újpesti TE, 3/-)*, PLÓKAI Attila *(Kispest-Honvéd FC, 2/-)* – MRACSKÓ Mihály *(Békéscsabai Előre FC, 11/-)*, URBÁN Flórián *(Győri ETO FC, 17/1)*, BALOG Tibor *(RSC Charleroi, 32/2)*, HAHN Árpád *(Kispest-Honvéd FC, 3/-)*, NAGY Norbert *(Ferencvárosi TC, 4/1)* – HORVÁTH Ferenc *(Fehérvár-Parmalat '96 FC, 2/-)*, VINCZE István *(BVSC-Dreher, 43/8)*. ***Szövetségi kapitány:*** Csank János (3).

Csere: M. Wright helyett Southgate a 13., Balog Tibor helyett ILLÉS Béla *(MTK FC, 25/4)* a 62., Seaman helyett I. Walker a 66., Platt helyett Wise a 66., Ince helyett S. Campbell a 66., Ferdinand helyett Shearer a 78., Vincze István helyett EGRESSY Gábor *(Újpesti TE, 3/-)* a 80., Nagy Norbert helyett ARANYOS Imre *(BVSC-Dreher, 1/-)* a 82., Mracskó Mihály helyett TELEK András *(Ferencvárosi TC, 21/-)* a 82., Horváth Ferenc helyett LISZTES Krisztián *(Ferencvárosi TC, 3/-)* a 82. percben.

Gólszerző: Anderton a 39., Platt az 53., Mracskó Mihály (öngól) a 63. percben.

A találkozót megelőző napon *Puskás Ferenc* bemutatta (!), hogy annak idején a 6:3-ra végződött angol–magyar mérkőzésen hogyan rúgott gólt az angol kapuba. *„Öcsi bácsi"* utódai is megnézték a produkciót – s másnap nem mutattak semmit. Egyébként jó kis meccs volt: csak a mi hat gólunk hiányzott...

698.

MAGYARORSZÁG–OLASZORSZÁG 0-2 (0-1)

1996. június 1., Budapest, Népstadion, 25 000 néző. ***Vezette:*** Beusan (horvát).

MAGYARORSZÁG: HAJDU Attila *(Ferencvárosi TC, 6/-)* – BÁNFI János *(SC Eendracht Aalst, 18/-)* – SEBŐK Vilmos *(Újpesti TE, 4/-)*, PLÓKAI Attila *(Kispest-Honvéd FC, 3/-)* – MRACSKÓ Mihály *(Békéscsabai Előre FC, 12/-)*, BALOG Tibor *(RSC Charleroi, 33/2)*, URBÁN Flórián *(Győri ETO FC, 18/1)*, LISZTES Krisztián *(Ferencvárosi TC, 4/-)*, NAGY Norbert *(Ferencvárosi TC, 5/1)* – TORMA Gábor *(KSV Cercle Brugge, 1/-)*, VINCZE István *(BVSC-Dreher, 44/8)*. ***Szövetségi kapitány:*** Csank János (4).

OLASZORSZÁG: Peruzzi – Torricelli, Costacurta, Maldini, Carboni – Di Livio, Di Matteo, Albertini, Del Piero – Casiraghi, Ravanelli.

Csere: Nagy Norbert helyett ARANYOS Imre *(BVSC-Dreher, 2/-)* a 39., Peruzzi helyett Toldo a 46., Maldini helyett Apolloni a 46., Carboni helyett Fuser a 46., Del Piero helyett Donadoni a 63., Vincze István helyett EGRESSY Gábor *(Újpesti TE, 4/-)* a 69., Albertini helyett Rossitto a 71., Lisztes Krisztián helyett ILLÉS Béla *(MTK FC, 26/4)* a 75., Sebők Vilmos helyett HAHN Árpád *(Kispest-Honvéd FC, 4/-)* a 80., Urbán Flórián helyett TELEK András *(Ferencvárosi TC, 22/-)* a 85. percben.

Gólszerző: Casiraghi a 7., Bánfi János (öngól) a 47. percben.

Jól játszott a magyar csapat, helyzetei is voltak, ám ezúttal a rutin győzedelmeskedett: *„A mérkőzés egyes időszakaiban »pariban« voltunk* – értékelte a látottakat a mérkőzés után *Csank János –, játékosaink taktikailag sok mindent meg tudtak oldani abból, amit megbeszéltünk. A lehetőségekhez képest gólokat kellett volna rúgnunk..."*

699.

MAGYARORSZÁG–ARAB EMÍRSÉGEK 3-1 (2-0)

1996. augusztus 14., Siófok, Bányász-stadion, 6000 néző. ***Vezette:*** Schüttengruber (osztrák).

MAGYARORSZÁG: HAJDU Attila *(Ferencvárosi TC, 7/-)* – TELEK András *(Ferencvárosi TC, 23/-)* – SEBŐK Vilmos *(Újpesti TE, 5/-)*, PLÓKAI Attila *(Kispest-Honvéd FC, 4/-)* – MRACSKÓ Mihály *(Győri ETO FC, 13/-)*, URBÁN Flórián *(KFC Germinal Ekeren, 19/2)*, SÁNDOR Tamás *(Debreceni VSC-Epona, 5/-)*, HALMAI Gábor *(MTK FC, 20/2)*, NAGY Norbert *(Ferencvárosi TC, 6/1)* – OROSZ Ferenc *(MTK FC, 9/1)*, KLAUSZ László *(FC Admira Wacker, 16/3)*. ***Szövetségi kapitány:*** Csank János (5).

ARAB EMÍRSÉGEK: Dzsuma'a Rasid – Elisza Matar, Dzsaszem Tavf, Oszajd Hamdun, Hasszan Szuhajl – Ali Hasszan, Adnan el-Talijani, Abdulrazak, Mundher Ali – Mohamed Omar, Zuher Bekhit.

Csere: Hajdu Attila helyett SÁFÁR Szabolcs *(Vasas-Casino Vigadó, 1/-)* a 46., Sebők Vilmos helyett DOMBI Tibor *(Debreceni VSC-Epona, 3/-)* a 46., Plókai Attila helyett EGRESSY Gábor *(BVSC-Dreher, 5/-)* a 46., Oszajd Hamdun helyett Iszmail Rasid a 46., Abdulrazak helyett Bekhit Szaid a 46., Ali Hasszan helyett Mohamed Ali a 46., Orosz Ferenc helyett HORVÁTH Ferenc *(Ferencvárosi TC, 3/-)* a 73., Klausz László helyett DRAGÓNER Attila *(Innstadt Stadler FC, 1/-)* a 79., Sándor Tamás helyett MADAR Csaba *(Debreceni VSC-Epona, 3/-)* a 81., Halmai Gábor helyett HAHN Árpád *(Kispest-Honvéd FC, 5/-)* a 81. percben.

Gólszerző: Klausz László a 12., Urbán Flórián a 35., Orosz Ferenc a 64., Bekhit Szaid a 88. percben.

700.

MAGYARORSZÁG–FINNORSZÁG 1-0 (1-0)

Világbajnoki selejtező, Európa, 3. csoport (16. világbajnokság – Franciaország), 1996. szeptember 1., Budapest, Népstadion, 15 000 néző. ***Vezette:*** Strampe (német).

MAGYARORSZÁG: SÁFÁR Szabolcs *(Vasas-Casino Vigadó, 2/-)* – TELEK András *(Ferencvárosi TC, 24/-)* – MRACSKÓ Mihály *(Győri ETO FC, 14/-)*, SEBŐK Vilmos *(Újpesti TE, 6/-)* – DOMBI Tibor *(Debreceni VSC-Epona, 4/-)*, URBÁN Flórián *(KFC Germinal Ekeren, 20/2)*, SÁNDOR Tamás *(Debreceni VSC-Epona, 6/-)*, HALMAI Gábor *(MTK FC, 21/2)*, NAGY Norbert *(Ferencvárosi TC, 7/1)* – OROSZ Ferenc *(MTK FC, 10/2)*, KLAUSZ László *(FC Admira Wacker, 17/3)*. ***Szövetségi kapitány:*** Csank János (6).

FINNORSZÁG: Niemi – Rissanen, Hyypiä, Nieminen – Järvinen, Mahlio, Nyyssönen, Lindberg, Koskinen – Sumiala, Vanhala.

Csere: Dombi Tibor helyett PLÓKAI Attila *(Kispest-Honvéd FC, 5/-)* a 18., Nieminen helyett Huhtamäki a 46., Orosz Ferenc helyett BALOG Tibor *(RSC Charleroi, 34/2)* a 63., Nyyssönen helyett Kolkka a 64., Mahlio helyett Suominen a 81., Sándor Tamás helyett EGRESSY Gábor *(BVSC, 6/-)* a 88. percben.

Gólszerző: Orosz Ferenc a 16. percben.

Jól kezdte a világbajnoki selejtező sorozatot a magyar csapat: *Orosz* góljával már az első negyedóra végén vezetett. A levegőben lógott a második gól is, ám *Orosz* elhibázta az elhibázhatatlant. Szünet után is fölényben játszott a magyar csapat, de a csatárok nem tudtak túljárni *Niemi* eszén. A hajrában kijött a finn csapat a szorításból, több gólhelyzete is akadt, ám ekkor *Sáfár* állt a „helyzet magaslatán".

701.

NORVÉGIA–MAGYARORSZÁG 3-0 (0-0)

Világbajnoki selejtező, Európa, 3. csoport (16. világbajnokság – Franciaország), 1996. október 9., Oslo, Ullevål-stadion, 22 500 néző. ***Vezette:*** Dallas (skót).

NORVÉGIA: Grodås – Håland, Berg, Johnsen, Bjørnebye – Bohinen, Mykland, Rekdal, Leonhardsen – Solskjaer, Strandli.

MAGYARORSZÁG: SÁFÁR Szabolcs *(Vasas-Casino Vigadó 3/-)* – BÁNFI János *(SC Eendracht Aalst, 19/-)* – MRACSKÓ Mihály *(Győri ETO FC, 15/-)*, SEBŐK Vilmos *(Újpesti TE 7/-)* – NYILAS Elek *(Ferencvárosi TE, 3/-)*, URBÁN Flórián *(KFC Germinal Ekeren, 21/2)*, HALMAI Gábor *(MTK FC, 22/2)*, BALOG Tibor *(RSC Charleroi, 35/2)*, NAGY Norbert *(Ferencvárosi TC, 8/1)* – DOMBI Tibor *(Debreceni VSC-Epona, 5/-)*, KLAUSZ László *(FC Admira Wacker, 18/3)*. ***Szövetségi kapitány:*** Csank János (7).

Csere: Solskjaer helyett H. Flo a 64., Nyilas Elek helyett ILLÉS Béla *(MTK FC, 27/4)* a 73., Strandli helyett Østerstad a 83., Halmai Gábor helyett TORMA Gábor *(KSV Cercle Brugge, 2/-)* a 86. percben.

Gólszerző: Rekdal a 83., Rekdal a 89., Rekdal (11-esből) a 90. percben.

Az első félidőben fölényben játszott a norvég csapat, de igazán veszélyes helyzetet nem tudott kialakítani *Sáfár* kapuja előtt. Ebben az időszakban remekül védekezett a magyar csapat. Szünet után feljavult a középpályás sor játéka, ám a csatárok nem tudták ezt kihasználni, nem tudtak gólhelyzetbe kerülni. Már úgy nézett ki, hogy a védelem megússza kapott gól nélkül, amikor *Rekdal* váratlanul szabadrúgásból betalált. A gól után fejetlenül kitámadott a magyar csapat – s újabb két gólt kapott.

702.

AZERBAJDZSÁN–MAGYARORSZÁG 0-3 (0-1)

Világbajnoki selejtező, Európa, 3. csoport (16. világbajnokság – Franciaország), 1996. november 10., Baki, Tofik Bahramov-stadion, 35 000 néző. ***Vezette:*** Poljak (horvát).

AZERBAJDZSÁN: Zsidkov – Gajszumov, Ahmedov, Aszadov, Abusov – Agajev, Rzajev, Izsidov, Licskin – Szulejmanov, Huszejnov.

MAGYARORSZÁG: SÁFÁR Szabolcs *(Vasas-Casino Vigadó 4/-)* – BÁNFI János *(SC Eendracht Aalst, 20/-)* – MRACSKÓ Mihály *(Győri ETO FC, 16/-)*, KUTTOR Attila *(MTK FC 6/-)* – NYILAS Elek *(Ferencvárosi TE, 4/2)*, URBÁN Flórián *(KFC Germinal Ekeren, 22/3)*, ILLÉS Béla *(MTK FC, 28/4)*, HALMAI Gábor *(MTK FC, 23/2)*, NAGY Norbert *(Ferencvárosi TC, 9/1)* – TORMA Gábor *(KSV Cercle Brugge, 3/-)*, KLAUSZ László *(SV Casino Salzburg, 19/3)*. ***Szövetségi kapitány:*** Csank János (8).

Csere: Licskin helyett Haszanbekov a 46., Torma Gábor helyett DOMBI Tibor *(Debreceni VSC-Epona, 6/-)* a 63., Illés Béla helyett SÁNDOR Tamás *(Debreceni VSC-Epona, 7/-)* a 75., Agajev helyett Getman a 85., Urbán Flórián helyett SZLEZÁK Zoltán *(Újpesti TE, 5/-)* a 89., Zsidkov helyett Kudijev a 89. percben.

Gólszerző: Nyilas Elek a 42., Nyilas Elek (11-esből) a 70., Urbán Flórián a 83. percben.

A mérkőzésnek voltak olyan időszakai, amikor a vendéglátók is vezetést szerezhettek volna. Végül is az utolsó húsz perc örömjátékának köszönhetően simán győzött a magyar csapat. *„Ezerkilenszázkilencvenhatban a látszólag legszerényebb ellenfél legyőzését is nagyon meg kell becsülni!"* – összegezte véleményét *Csank János.*

703.

MÁLTA–MAGYARORSZÁG 1-4 (0-2)

1997. március 19., La Valletta, Tá'Qali, 1000 néző. ***Vezette:*** Boggi (olasz).

MÁLTA: Muscat – Vella, Brincat, L. Galea, Chetcuti – Carabott, Suda, Turner, I. Zammit, Zahra – Agius.

MAGYARORSZÁG: BABOS Gábor *(MTK FC, 1/-)* – BÁNFI János *(SC Eendracht Aalst, 21/-)* – MRACSKÓ Mihály *(Győri ETO FC, 17/-)*, KUTTOR Attila *(MTK FC, 7/-)* – NYILAS Elek *(Ferencvárosi TC, 5/2)*, URBÁN Flórián *(KFC Germinal Ekeren, 23/4)*, ILLÉS Béla *(MTK FC, 29/4)*, HALMAI Gábor *(MTK FC, 24/3)*, NAGY Norbert *(Ferencvárosi TC, 10/1)* – KLAUSZ László *(SV Casino Salzburg, 20/3)*, TORMA Gábor *(KSV Cercle Brugge, 4/-)*. ***Szövetségi kapitány:*** Csank János (9).

Csere: Suda helyett D. Debono a 46., Kuttor Attila helyett KERESZTÚRI András *(Csepel SC, 11/2)* a 46., Illés Béla helyett SÁNDOR Tamás *(Debreceni VSC-Epona, 8/-)* a 46., Halmai Gábor helyett BALOG Tibor *(RSC Charleroi, 36/2)* a 46., I. Zammit helyett Saliba az 53., Torma Gábor helyett OROSZ Ferenc *(MTK FC, 11/3)* az 53., Nagy Norbert helyett DOMBI Tibor *(Debreceni VSC-Epona, 7/-)* a 63., Vella helyett Cauchi a 64., Nyilas Elek helyett PLÓKAI Attila *(Kispest-Honvéd FC, 6/1)* a 68., Babos Gábor helyett SÁFÁR Szabolcs *(Vasas Danubius Hotels, 5/-)* a 70. percben.

Gólszerző: Urbán Flórián a 18., Halmai Gábor 40., Orosz Ferenc a 66., Keresztúri András (öngól) a 74., Plókai Attila a 88. percben.

Barátságos mérkőzésen győztünk, s ha azt vesszük, hogy mind az öt gólt magyar játékos szerezte, akkor igazán nem túlzás azt állítani: gólzáporos győzelemért nekünk már Máltára kell utaznunk...

704.

MAGYARORSZÁG–AUSZTRÁLIA 1-3 (1-1)

1997. április 2., Budapest, Népstadion, 15 000 néző. ***Vezette:*** Albrecht (német).

MAGYARORSZÁG: BABOS Gábor *(MTK FC, 2/-)* – BÁNFI János *(SC Eendracht Aalst, 22/-)* – KUTTOR Attila *(MTK FC, 8/-)*, KERESZTÚRI András *(Csepel SC, 12/2)* – NYILAS Elek *(Ferencvárosi TC, 6/2)*, URBÁN Flórián *(KFC Germinal Ekeren, 24/4)*, BALOG Tibor *(RSC Charleroi, 37/2)*, HALMAI Gábor *(MTK FC, 25/3)*, NAGY Norbert *(Ferencvárosi TC, 11/1)* – TORMA Gábor *(KSV Cercle Brugge, 5/-)*, KLAUSZ László *(SV Casino Salzburg, 21/4)*. ***Szövetségi kapitány:*** Csank János (10).

AUSZTRÁLIA: Filan – Anthony Vidmar, Horvat, Popovic – Slater, Aurelio Vidmar, Zelic, Skoko, Lazarides – Viduka, Arnold.

Csere: Urbán Flórián helyett ILLÉS Béla *(MTK FC, 30/4)* a 46., Skoko helyett Muscat a 46., Nyilas Elek helyett DOMBI Tibor *(Debreceni VSC-Epona, 8/-)* a 60., Torma Gábor helyett HORVÁTH Ferenc *(Ferencvárosi TC, 4/-)* a 71., Arnold helyett Aloisi a 74., Keresztúri András helyett PLÓKAI Attila *(Kispest-Honvéd FC, 7/1)* a 79., Balog Tibor helyett ARANYOS Imre *(Vasas Danubius Hotels, 3/-)* a 83. percben.

Gólszerző: Aurelio Vidmar az 5., Klausz László a 31., Muscat a 88., Aurelio Vidmar a 90. percben.

Az első félidőben még tartotta valamelyest magát a magyar csapat, szünet után azonban kidomborodott az ausztrál együttes nagyobb erőnléti és technikai fölénye (még a megkerülős cselt is meg tudták csinálni). A hajrában – mint már korábban annyiszor – ezúttal is összeomlott a játékosok koncentráló képessége: két perc alatt sikerült két gólt összehozni a védelemnek.

705.

SVÁJC–MAGYARORSZÁG 1-0 (0-0)

Világbajnoki selejtező, Európa, 3. csoport (16. világbajnokság – Franciaország), 1997. április 30., Zürich, Hardturm-stadion, 18 000 néző. ***Vezette:*** Sundell (svéd).

SVÁJC: Lehman – Ohrel, Vega, Sforza, Walker – Wicky, M. Yakin, Vogel – Kunz, Chapuisat, Türkyilmaz.

MAGYARORSZÁG: SÁFÁR Szabolcs *(Vasas Danubius Hotels, 6/-)* – LŐRINCZ Emil *(MTK FC, 34/3)* – BÁNFI János *(SC Eendracht Aalst, 23/-)*, KUTTOR Attila *(MTK FC, 9/-)*, KERESZTÚRI András *(Csepel SC, 13/2)* – MRACSKÓ Mihály *(Győri ETO FC, 18/-)*, URBÁN Flórián *(KFC Germinal Ekeren, 25/4)*, ILLÉS Béla *(MTK FC, 31/4)*, NAGY Norbert *(Ferencvárosi TC, 12/1)* – OROSZ Ferenc *(MTK FC, 12/3)*, KLAUSZ László *(SV Casino Salzburg, 22/4)*. ***Szövetségi kapitány:*** Csank János (11).

Csere: Kunz helyett Chassot az 57., Nagy Norbert helyett SZLEZÁK Zoltán *(Újpesti TE, 6/-)* az 57., Wicky helyett Lombardo a 63., Mracskó Mihály helyett NYILAS Elek *(Ferencvárosi TC, 7/2)* a 70., Chapuisat helyett Grassi a 74., Orosz Ferenc helyett HALMAI Gábor *(MTK FC, 26/3)* a 80. percben.

Gólszerző: Türkyilmaz a 83. percben.

Biztató játék után válogatottunk Zürichben sem úszta meg, ezúttal is fogott az utolsó percek „átka": *Grassi* a késlekedő *Kuttor* elől elfejelte a labdát, és az üresen hagyott *Türkyilmaz* a kapu bal oldalába lőtt. *„Hiába játszottunk jól a mérkőzés nagy részében, ismét a végén buktunk el. Sajnos, azt kell mondanom, még mindig nyolcvan perces csapatom van"* – összegezte véleményét a mérkőzés lefújása után *Csank János* szövetségi kapitány.

706.

MAGYARORSZÁG–NORVÉGIA 1-1 (1-1)

Világbajnoki selejtező, Európa, 3. csoport (16. világbajnokság – Franciaország), 1997. június 8., Budapest, Népstadion, 20 000 néző. ***Vezette:*** Elleray (angol).

MAGYARORSZÁG: BABOS Gábor *(MTK FC, 3/-)* – LŐRINCZ Emil *(MTK FC, 35/3)* – KUTTOR Attila *(MTK FC, 10/-)*, BÁNFI János *(SC Eendracht Aalst, 24/-)* – DOMBI Tibor *(Debreceni VSC-Epona, 9/-)*, FARKASHÁZY László *(MTK FC, 4/-)*, HALMAI Gábor *(MTK FC, 27/3)*, SÁNDOR Tamás *(Debreceni VSC-Epona, 9/-)*, NAGY Norbert *(Ferencvárosi TC, 13/1)* – OROSZ Ferenc *(MTK FC, 13/3)*, KOVÁCS Zoltán *(Újpesti TE, 1/1)*. ***Szövetségi kapitány:*** Csank János (12).

NORVÉGIA: Grodås – Håland, Berg, Johnsen, Bjørnebeye – Rudi, Mykland, Rekdal, Leonhardsen, Strandli – T-A. Flo.

Csere: Nagy Norbert helyett SZLEZÁK Zoltán *(Újpesti TE, 7/-)* a 60., Mykland helyett J. Flo a 67., Leonhardsen helyett Solbakken a 77., Sándor Tamás helyett NYILAS Elek *(Ferencvárosi TC, 8/2)* a 81., T-A. Flo helyett Østenstad a 82., Orosz Ferenc helyett DRAGÓNER Attila *(BVSC, 2/-)* a 86. percben.

Gólszerző: Rudi a 9., Kovács Zoltán a 22. percben.

A döntetlen eredmény ellenére a magyar csapat stílusos játékkal bravúrosnak is mondható eredményt ért el Európa egyik legjobb válogatottja ellen. *„Az első félidő alapján győznünk kellett volna* – nyilatkozta a találkozó után *Csank János* szövetségi kapitány –, *de iszonyatosan nehéz fizikai megterhelés volt ez a mérkőzés. Maximálisan gratulálok a játékosoknak, mert minden erejüket beleadták a küzdelembe. Biztos vagyok abban, hogy ezzel a játékkal a következő ellenfelünket legyőzhetjük."*

707.

MAGYARORSZÁG–MÁLTA 3-0 (0-0)

1997. augusztus 6., Siófok, Bányász-stadion, 8000 néző. ***Vezette:*** Granat (lengyel).

MAGYARORSZÁG: BABOS Gábor *(MTK FC, 4/-)* – DRAGÓNER Attila *(Ferencvárosi TC, 3/-)* – MRACSKÓ Mihály *(Győri ETO FC, 19/-)*, KERESZTÚRI András *(SK Slovan Bratislava, 14/2)* – DOMBI Tibor *(Debreceni VSC–Epona, 10/-)*, URBÁN Flórián *(RSC Anderlecht, 26/4)*, SÁNDOR Tamás *(Torino AC, 10/-)*, HALMAI Gábor *(MTK FC, 28/3)*, NAGY Norbert *(Ferencvárosi TC, 14/1)* – KOVÁCS Zoltán *(Újpesti TE, 2/2)*, OROSZ Ferenc *(MTK FC, 14/3)*. ***Szövetségi kapitány:*** Csank János (13).

MÁLTA: Muscat – Chetcuti – D. Debono, Vella – Suda, Giglio, Brincat, Camilleri, Carabott – Sultana, Agius.

Csere: Orosz Ferenc helyett TORMA Gábor *(Roda JC, 6/-)* a 45., Sándor Tamás helyett ILLÉS Béla *(MTK FC, 32/4)* a 46., Halmai Gábor helyett LIPCSEI Péter *(Ferencvárosi TC, 33/1)* a 46., Nagy Norbert helyett SEBŐK Vilmos *(Újpesti TE, 8/1)* az 56., Brincat helyett Farrugia a 65., Dombi Tibor helyett NYILAS Elek *(Ferencvárosi TC, 9/2)* a 69., Sultana helyett Mallia a 73., Babos Gábor helyett VÉGH Zoltán *(Vasas Danubius Hotels, 14/-)* a 77., Kovács Zoltán helyett FARKASHÁZY László *(MTK FC, 5/-)* a 79., Giglio helyett L. Galea a 84., Agius helyett M. Galea a 86., Vella helyett Grima a 88. percben.

Gólszerző: Kovács Zoltán a 47., Sebők Vilmos az 57., Lipcsei Péter a 90. percben.

Túlzás nélkül elmondható: a cserékkel felfrissített „második félidős" magyar válogatott sokkal meggyőzőbb játékot produkált, mint a kezdő tizenegy. Legjobb cserének *Sebők Vilmos* bizonyult: első labdaérintéséből gólt fejelt.

708.

MAGYARORSZÁG–SVÁJC 1-1 (0-0)

Világbajnoki selejtező, Európa, 3. csoport (16. világbajnokság – Franciaország), 1997. augusztus 20., Budapest, Népstadion, 40 000 néző. ***Vezette:*** Piraux (belga).

MAGYARORSZÁG: SÁFÁR Szabolcs *(SV Wüstenrot Salzburg, 7/-)* – DRAGÓNER Attila *(Ferencvárosi TC, 4/-)* – KUTTOR Attila *(MTK FC, 11/-)*, MRACSKÓ Mihály *(Győri ETO FC, 20/-)* – DOMBI Tibor *(Debreceni VSC-Epona, 11/-)*, URBÁN Flórián *(RSC Anderlecht, 27/4)*, ILLÉS Béla *(MTK FC, 33/4)*, LIPCSEI Péter *(Ferencvárosi TC, 34/1)*, KERESZTÚRI András *(SK Slovan Bratislava, 15/2)* – KLAUSZ László *(SV Wüstenrot Salzburg, 23/5)*, KOVÁCS Zoltán *(Újpesti TE, 3/2)*. ***Szövetségi kapitány:*** Csank János (14).

SVÁJC: Lehmann – Henchoz – Ohrel, Wolf, Walker – Wicky, M. Yakin, Sforza, Cantaluppi – Sesa, Chapuisat.

Csere: Illés Béla helyett NYILAS Elek *(Ferencvárosi TC, 10/2)* a 46., Dragóner Attila helyett HALMAI Gábor *(MTK FC, 29/3)* a 46., Sesa helyett De Napoli a 65., Kovács Zoltán helyett NAGY Norbert *(Ferencvárosi TC, 15/1)* a 74., Ohrel helyett Kunz a 77. Cantaluppi helyett Zambaz a 82. percben.

Gólszerző: Klausz László az 53., Chapuisat a 90. percben.

Sajnos a magyar csapat drámája újfent az utolsó percekre, másodpercekre tehető. Dráma volt, hogy *Nagy Norbert* a lefújás előtt néhány perccel kihagyta a mérkőzés addigi legnagyobb helyzetét, s dráma volt a javából az is, hogy *Chapuisat* az utolsó utáni pillanatban kiegyenlített, majd *Kunz* ívelése a keresztlécről a kapu mögé pattant. A mérkőzésen újfent ténnyé vált: az álmok sokszor túlontúl is csalókák...

709.

LENGYELORSZÁG–MAGYARORSZÁG 1-0 (0-0)

1997. szeptember 6., Varsó, Legia-stadion, 15 000 néző. ***Vezette:*** Krula (cseh).

LENGYELORSZÁG: Klak – Lapinski – Józwiak, Ratajczyk – Ledwon, Brzeczek, Michalski, Majak, Iwan – Kowalczyk, Juskowiak.

MAGYARORSZÁG: SÁFÁR Szabolcs *(SV Wüstenrot Salzburg, 8/-)* – URBÁN Flórián *(RSC Anderlecht, 28/4)* – SEBŐK Vilmos *(Újpesti TE, 9/1)*, GERESS Zoltán *(Vasas Danubius Hotels, 1/-)* – DOMBI Tibor *(Debreceni VSC-Epona, 12/-)*, MRACSKÓ Mihály *(Győri ETO FC, 21/-)*, NYILAS Elek *(Ferencvárosi TC, 11/2)*, LIPCSEI Péter *(Ferencvárosi TC, 35/1)*, KERESZTÚRI András *(SK Slovan Bratislava, 16/2)* – TORMA Gábor *(Roda JC, 7/-)*, KOVÁCS Zoltán *(Újpesti TE, 4/2)*. ***Szövetségi kapitány:*** Csank János (15).

Csere: Juskowiak helyett Debinski a 13., Kovács Zoltán helyett KLAUSZ László *(SV Wüstenrot Salzburg, 24/5)* a 46., Sebők Vilmos helyett DRAGÓNER Attila *(Ferencvárosi TC, 5/-)* a 46., Klak helyett Samotulski a 46., Ledwon helyett Cynkowiak a 46., Michalski helyett Waldoch a 46., Lapinski helyett Zielinski a 46., Keresztúri András helyett SZLEZÁK Zoltán *(Újpesti TE, 8/-)* az 56., Lipcsei Péter helyett FARKASHÁZY László *(MTK FC, 6/-)* a 65., Ratajczyk helyett Bukalsky a 68., Majak helyett Sokolowski a 72., Dombi Tibor helyett EGRESSY Gábor *(MTK FC, 7/-)* a 76., Nyilas Elek helyett NAGY Norbert *(Ferencvárosi TC, 16/1)* a 87. percben.

Gólszerző: Ratajczyk az 59. percben.

A jótékonysági hangulatban lejátszott mérkőzésen a magyar csapatnak kevés esélye volt a sikerre az acélos, kemény stílust képviselő lengyel válogatott ellen.

710.

MAGYARORSZÁG–AZERBAJDZSÁN 3-1 (2-0)

Világbajnoki selejtező, Európa, 3. csoport (16. világbajnokság – Franciaország), 1997. szeptember 10., Budapest, Üllői út, 10 000 néző. ***Vezette:*** Uzunov (bolgár).

MAGYARORSZÁG: SÁFÁR Szabolcs *(SV Wüstenrot Salzburg, 9/-)* – URBÁN Flórián *(RSC Anderlecht, 29/4)* – MRACSKÓ Mihály *(Győri ETO FC, 22/-)*, KERESZTÚRI András *(SK Slovan Bratislava, 17/2)* – DOMBI Tibor *(Debreceni VSC-Epona, 13/-)*, LIPCSEI Péter *(Ferencvárosi TC, 36/1)*, NYILAS Elek *(Ferencvárosi TC, 12/2)*, HALMAI Gábor *(MTK FC, 30/4)*, EGRESSY Gábor *(MTK FC, 8/-)* – KOVÁCS Zoltán *(Újpesti TE, 5/2)*, KLAUSZ László *(SV Wüstenrot Salzburg, 25/6)*. ***Szövetségi kapitány:*** Csank János (16).

AZERBAJDZSÁN: Zsidkov – Gajszumov – Zsabarov, Abusov – Agajev, Rzajev, Gulijev, Licskin, Szirkszajev – Gurbanov, Szulejmanov.

Csere: Agajev helyett Karimov a 34., Kovács Zoltán helyett OROSZ Ferenc *(MTK FC, 15/3)* az 59., Dombi Tibor helyett ILLÉS Béla *(MTK FC, 34/5)* a 60., Rzajev helyett Huszejnov a 61., Szulejmanov helyett Muszajev a 78., Nyilas Elek helyett FARKASHÁZY László *(MTK FC, 7/-)* a 83. percben.

Gólszerző: Klausz László a 8., Halmai Gábor a 44., Licskin a 71., Illés Béla a 89. percben.

A magyar csapat a találkozó nagy részében, mintegy 70 percen keresztül jól játszott, és megszerezte a legfontosabbat, a három pontot. Győzelmével a csoport második helyére felzárkózó válogatottunk továbbra is a saját kezében tartja sorsát – pontot kell szerezni a Finnország elleni utolsó találkozón.

711.

FINNORSZÁG–MAGYARORSZÁG 1-1 (0-0)

Világbajnoki selejtező, Európa, 3. csoport (16. világbajnokság – Franciaország), 1997. október 11., Helsinki, Olimpiai stadion, 32 000 néző. ***Vezette:*** Heynemann (német).

FINNORSZÁG: Moilanen – Tuomela, Ylönen, Hyypiä – Reini, Mahlio, Litmanen, Valakari, Koskinen – Sumiala, Paatelainen.

MAGYARORSZÁG: SÁFÁR Szabolcs *(SV Wüstenrot Salzburg, 10/-)* – LŐRINCZ Emil *(MTK FC, 36/3)* – SEBŐK Vilmos *(Újpesti TE, 10/1)*, LIPCSEI Péter *(Ferencvárosi TC, 37/1)*, KERESZTÚRI András *(SK Slovan Bratislava, 18/2)* – MRACSKÓ Mihály *(Győri ETO FC, 23/-)*, NYILAS Elek *(Ferencvárosi TC, 13/2)*, HALMAI Gábor *(MTK FC, 31/4)*, EGRESSY Gábor *(MTK FC, 9/-)* – KOVÁCS Zoltán *(Újpesti TE, 6/2)*, OROSZ Ferenc *(MTK FC, 16/3)*. ***Szövetségi kapitány:*** Csank János (17).

Csere: Kovács Zoltán helyett ILLÉS Béla *(MTK FC, 35/5)* az 57., Nyilas Elek helyett HORVÁTH Ferenc *(Ferencvárosi TC, 5/-)* a 67., Egressy Gábor helyett DOMBI Tibor *(Debreceni VSC-Epona, 14/-)* a 81., Koskinen helyett Rissanen a 82., Sumiala helyett Johansson a 89. percben.

Gólszerző: Sumiala a 62., Moilanen (öngól) a 90. percben.

Az első félidő játéka láttán felmerült a kérdés: képes-e a magyar csapat megúszni kapott gól nélkül a második 45 percet? Sajnos nem úszta meg: a 62. percben *Sumiala* a magyar kapuba „stukkolt". A finn gól után sokáig úgy nézett ki, hogy vereséggel (és kieséssel) zárja a magyar csapat a selejtező mérkőzéseket, ám az utolsó utáni pillanatban a szerencse segített: *Mahlio* „felszabadító" lövése *Moilanen* karjáról a hálóba pattant. A váratlan öngól azt jelentette: „pótfelvételizhet" a magyar válogatott...

712.

MAGYARORSZÁG–JUGOSZLÁVIA 1-7 (0-5)

Világbajnoki pótselejtező, Európa (16. világbajnokság – Franciaország), 1997. október 29., Budapest, Üllői út, 14 000 néző. ***Vezette:*** Melo Pereira (portugál).

MAGYARORSZÁG: SÁFÁR Szabolcs *(SV Wüstenrot Salzburg, 11/-)* – LŐRINCZ Emil *(MTK FC, 37/3)* – SEBŐK Vilmos *(Újpesti TE, 11/1)*, HALMAI Gábor *(MTK FC, 32/4)*, BÁNFI János *(SC Eendracht Aalst, 25/-)* – DOMBI Tibor *(Debreceni VSC-Epona, 15/-)*, NYILAS Elek *(Ferencvárosi TC, 14/2)*, LIPCSEI Péter *(Ferencvárosi TC, 38/1)*, KERESZTÚRI András *(SK Slovan Bratislava, 19/2)* – OROSZ Ferenc *(MTK FC, 17/3)*, KLAUSZ László *(SV Wüstenrot Salzburg, 26/6)*. ***Szövetségi kapitány:*** Csank János (18).

JUGOSZLÁVIA: Kralj – Mihajlovics – Djukics, Djorovics – Mirkovics, Sztojkovics, Brnovics, Jokanovics – Mijatovics, Szavicsevics, Jugovics.

Csere: Dombi Tibor helyett MRACSKÓ Mihály *(Győri ETO FC, 24/-)* a 32., Lipcsei Péter helyett URBÁN Flórián *(RSC Anderlecht, 30/4)* a 41., Mijatovics helyett Milosevics az 53., Brnovics helyett Petrovics az 59., Klausz László helyett ILLÉS Béla *(MTK FC, 36/6)* a 63., Szavicsevics helyett Govedarica a 72. percben.

Gólszerző: Brnovics a 2., Djukics a 6., Szavicsevics a 10., Mijatovics a 26., Mijatovics a 41., Mijatovics az 51., Milosevics a 64., Illés Béla a 89. percben.

A magyar csapat ezen a találkozón még közepes edzőpartnernak sem bizonyult a félgőzzel játszó jugoszláv válogatottal szemben. A hatgólos különbség nagy – de a látottak alapján valós. A jugoszlávok a játék minden elemében megverték a mieinket. Marseille, Irapuato, Reykjavík, Budapest: ennél már nincs lejjebb!

713.

JUGOSZLÁVIA–MAGYARORSZÁG 5-0 (3-0)

Világbajnoki pótselejtező, Európa (16. világbajnokság – Franciaország), 1997. november 15., Belgrád, Crvena zvezda-stadion, 80 000 néző. ***Vezette:*** Tokat Metin (török).

JUGOSZLÁVIA: Kralj – Djorovics, Mihajlovics, Djukics – Mirkovics, Sztojkovics, Brnovics, Jokanovics – Szavicsevics, Milosevics, Mijatovics.

MAGYARORSZÁG: BABOS Gábor *(MTK FC, 5/-)* – SEBŐK Vilmos *(Újpesti TE, 12/1)*, URBÁN Flórián *(SC Eendracht Aalst, 31/4)*, MRACSKÓ Mihály *(Győri ETO FC, 25/-)* – KUTTOR Attila *(MTK FC, 12/-)*, HALMAI Gábor *(MTK FC, 33/4)*, ILLÉS Béla *(MTK FC, 37/6)*, SZLEZÁK Zoltán *(Újpesti TE, 9/-)*, KERESZTÚRI András *(SK Slovan Bratislava, 20/2)* – DOMBI Tibor *(Debreceni VSC-Epona, 16/-)*, KOVÁCS Zoltán *(Újpesti TE, 7/2)*. ***Szövetségi kapitány:*** Csank János (19).

Csere: Szlezák Zoltán helyett LIPCSEI Péter *(Ferencvárosi TC, 39/1)* a 32., Kralj helyett Lekovics a 46., Jokanovics helyett Drulovics a 46., Milosevics helyett Petrovics a 60., Kovács Zoltán helyett HÁMORI Ferenc *(Vasas Danubius Hotels, 8/1)* a 61., Illés Béla helyett HORVÁTH Ferenc *(Ferencvárosi TC, 6/-)* a 88. percben.

Gólszerző: Milosevics a 17., Mijatovics a 44., Mijatovics (11-esből) a 45., Mijatovics a 71., Mijatovics a 89. percben.

Ismét megmutatkozott a két csapat közti hatalmas tudásbeli különbség, és rossz arra gondolni, hogy milyen lett volna ez a mérkőzés akkor, ha a plávik komolyan veszik a játékot. A magyar válogatott ezúttal egy góllal kisebb különbséggel kapott ki, mint az Üllői úton, de most sem volt ellenfele a jugoszláv nemzeti tizenegynek. A magyar csapat bukása szégyenletes; talán jobb lett volna, ha *Moilanen* nem vét öngólt...

Némiképp jellemző a magyar labdarúgás helyzetére: az 1998. március 25-én, Bécsben sorra kerülő Ausztria–Magyarország találkozó előtt 14 nappal (!), 1998. március 10-én választott az MLSZ elnöksége szövetségi kapitányt. A testület a korábban javasolt négy jelölt *(Bicskei Bertalan, Csank János, Gellei Imre, dr. Mezey György)* közül a Győri ETO FC-nél szakmai igazgatóként dolgozó *Bicskei Bertalan* mesteredzőt kérte fel a válogatott irányítására. Bicskei Bertalan második alkalommal ül le a válogatott kispadjára, ugyanis 1989-ben már volt szövetségi kapitánya a magyar nemzeti tizenegynek.

Az edzőbizottság kapitányjelöltje volt *Csank János,* a leváltott szövetségi kapitány is. A szakember – bár ezt a jugoszlávok elleni gyászos emlékű világbajnoki pótselejtező mérkőzések után senki sem emlegette – teljesítette azt, amit még az előző MLSZ-elnökség célul tűzött ki a válogatott elé: a csapat második lett a selejtező csoportjában. *Csank János* szerződése 1998. június 30-ig szólt, s bár sokan követelték: mondjon le, az edző – teljes joggal – megvárta, amíg az ügye európai módon rendeződik.

– Szerintem egyértelmű volt, hogy nem én leszek az új szövetségi kapitány – nyilatkozta elmozdításának híre hallatán *Csank János. – Számítottam a váltásra, nincs ezzel semmi probléma, így természetesen nincs is bennem sértődöttség, vagy fájdalom. A szövetség vezetősége új, így egyértelmű volt, hogy új kapitány kell a kispadra is. Gratulálok Bicskei Bertalan kollégámnak, és tiszta szívből sok sikert kívánok neki, valamint az általa irányított magyar válogatottnak.*

714.

AUSZTRIA–MAGYARORSZÁG 2-3 (2-2)

1998. március 25., Bécs, Ernst Happel-stadion, 21 000 néző. ***Vezette:*** dr. Merk (német).

AUSZTRIA: Konsel – Schöttel, Feiersinger, Hiden – Schopp, Mählich, Kühbauer, Herzog, Amerhauser – Vastic, Polster.

MAGYARORSZÁG: KIRÁLY Gábor *(Hertha BSC Berlin, 1/-)* – SEBŐK Vilmos *(Újpesti TE, 13/1)* – FEHÉR Csaba *(Újpesti TE, 1/-),* HRUTKA János *(1. FC Kaiserslautern, 1/-),* MÁTYUS János *(Kispest-Honvéd FC, 1/-)* – LISZTES Krisztián *(VfB Stuttgart, 5/-),* HALMAI Gábor *(MTK Hungária FC, 34/4),* ILLÉS Béla *(MTK Hungária FC, 38/8)* – HERCZEG Miklós *(Újpesti TE, 3/-),* HORVÁTH Ferenc *(Ferencvárosi TC, 7/1),* KORSÓS Attila *(Újpesti TE, 1/-).* ***Szövetségi kapitány:*** Bicskei Bertalan (10).

Csere: Schöttel helyett Pfeffer a 46., Herzog helyett Stöger a 46., Kühbauer helyett Reinmayr a 67., Herczeg Miklós helyett KOVÁCS Zoltán *(PAOK Szaloniki, 8/2)* a 82., Korsós Attila helyett HAMAR István *(Beitar Jerusalem, 8/4)* a 85., Horváth Ferenc helyett TÓTH Norbert *(Újpesti TE, 1/-)* a 89. percben.

Gólszerző: Horváth Ferenc a 4., Vastic a 10., Amerhauser a 21., Illés Béla a 32., Illés Béla az 54. percben.

A találkozó bebizonyította: igenis lehet jövője a magyar futballnak, hogyha még motiválható, a válogatott mezben jónak értékelhető teljesítményt nyújtani képes fiatalokra építenek. *Bicskei Bertalan* ezt felvállalta, s elmondható, igazán jó „ötvözetet" alkotott: néhány korosabb labdarúgó mellett még csikókorban lévő futballistáknak adott bizonyítási lehetőséget. S a kiválasztott játékosok nem hagyták cserben a kapitányt...

715.

IRÁN–MAGYARORSZÁG 0-2 (0-1)

LG Cup '98 torna, elődöntő, 1998. április 20., Teherán, Azadi-stadion, 70 000 néző. ***Vezette:*** Rafi (szíriai).

IRÁN: Abedzadeh – Kakpur, Pejrovani, Pasazadeh, Mohammadhani – Esztili, Din Mohammedi, Manszurian, Minavand – Azizi, Emamifar.

MAGYARORSZÁG: HAJDU Attila *(Ferencvárosi TC, 8/-)* – SEBŐK Vilmos *(Újpesti TE, 14/1)* – FEHÉR Csaba *(Újpesti TE, 2/-),* HRUTKA János *(1. FC Kaiserslautern, 2/-),* MÁTYUS János *(Kispest-Honvéd FC, 2/-)* – SZILVESZTER Ferenc *(Vasas Danubius Hotels, 1/-),* HALMAI Gábor *(MTK Hungária FC, 35/4),* ILLÉS Béla *(MTK Hungária FC, 39/9)* – SEBŐK József *(Zalaegerszegi TE FC, 1/-),* HORVÁTH Ferenc *(Ferencvárosi TC, 8/1),* KORSÓS Attila *(Újpesti TE, 2/1).* ***Szövetségi kapitány:*** Bicskei Bertalan (11).

Csere: Manszurian helyett Mahdavikia a 46., Emamifar helyett Akbarpur a 46., Korsós Attila helyett TÓTH Norbert *(Újpesti TE, 2/-)* a 48., Esztili helyett Hamedani a 68., Sebők József helyett VÁCZI Zoltán *(Vasas Danubius Hotels, 1/-)* a 70., Horváth Ferenc helyett VINCZE Ottó *(Ferencvárosi TC, 1/-)* a 86., Fehér Csaba helyett LAKOS Pál *(Győri ETO FC, 1/-)* a 88. percben.

Gólszerző: Korsós Attila a 15., Illés Béla az 57. percben.

A magyar válogatott – az ellenfél mezőnyfölénye ellenére – biztos győzelmet aratott, s a játéka majdnem ugyanolyan gyors volt, mint az osztrákok ellen Bécsben. *„A győzelmünket a védelmünk kitűnő teljesítményének és a veszélyes kontratámadásainknak köszönhetjük"* – nyilatkozta a találkozó után *Bicskei Bertalan.*

716.

MAGYARORSZÁG–MACEDÓNIA 0-0

LG Cup '98 torna, döntő, 1998. április 22., Teherán, Azadi-stadion, 20 000 néző. ***Vezette:*** Aszgari (iráni).

MAGYARORSZÁG: HAJDU Attila *(Ferencvárosi TC, 9/-)* – SEBŐK Vilmos *(Újpesti TE, 15/1)* – FEHÉR Csaba *(Újpesti TE, 3/-)*, HRUTKA János *(1. FC Kaiserslautern, 3/-)*, MÁTYUS János *(Kispest-Honvéd FC, 3/-)* – SZILVESZTER Ferenc *(Vasas Danubius Hotels, 2/-)*, ILLÉS Béla *(MTK Hungária FC, 40/9)*, HALMAI Gábor *(MTK Hungária FC, 36/4)* – LISZTES Krisztián *(VfB Stuttgart, 6/-)*, HORVÁTH Ferenc *(Ferencvárosi TC, 9/1)*, TÓTH Norbert *(Újpesti TE, 3/-)*. ***Szövetségi kapitány:*** Bicskei Bertalan (12).

MACEDÓNIA: Milosevszki – Veszelinovszki, Lazarevszki, Milosevics, Markovszki – Memedi, Gosev, Dzsuzelov, Trenevszki – Hrisztov, Szakiri.

Csere: Fehér Csaba helyett PETŐ Tamás *(Újpesti TE, 1/-)* a 32., Horváth Ferenc helyett SEBŐK József *(Zalaegerszegi TE FC, 2/-)* az 59., Gosev helyett Szainovszki a 63., Lisztes Krisztián helyett VÁCZI Zoltán *(Vasas Danubius Hotels, 2/-)* a 80., Szilveszter Ferenc helyett VINCZE Ottó *(Ferencvárosi TC, 2/-)* a 80., Lazarevszki helyett Vasevszki a 85., Tóth Norbert helyett KORSÓS Attila *(Újpesti TE, 3/1)* a 85., Dzsuzelov helyett Sztojanovszki a 86. percben.

Tizenegyesrúgások: Illés Béla (1:0), Hrisztov (középre tartó lövését Hajdu védte), Mátyus János (bal alsó sarokra helyezett labdáját Milosevszki megfogta), Sztojanovszki (1:1), Váczi Zoltán (2:1), Szakiri (a felső léc fölé vágta a labdát), Korsós Attila (3:1), Szainovszki (3:2), Vincze Ottó (4:2).

A magyar csapat tizenegyesrúgásokkal megnyerte a tornát.

717.

MAGYARORSZÁG–LITVÁNIA 1-0 (0-0)

1998. május 27., Nyíregyháza, Városi stadion, 17 000 néző. ***Vezette:*** Lica (román).

MAGYARORSZÁG: HAJDU Attila *(Ferencvárosi TC, 10/-)* – SEBŐK Vilmos *(Újpesti TE, 16/1)* – PETŐ Tamás *(Újpesti TE, 2/-)*, HRUTKA János *(1. FC Kaiserslautern, 4/1)*, MÁTYUS János *(Kispest-Honvéd FC, 4/-)* – LISZTES Krisztián *(VfB Stuttgart, 7/-)*, HALMAI Gábor *(MTK Hungária FC, 37/4)*, HAMAR István *(Beitar Jerusalem, 9/4)* – HERCZEG Miklós *(Újpesti TE, 4/-)*, HORVÁTH Ferenc *(Ferencvárosi TC, 10/1)*, KORSÓS Attila *(Újpesti TE, 4/1)*. ***Szövetségi kapitány:*** Bicskei Bertalan (13).

LITVÁNIA: Stauce – Glaveckas – Skarbalius, Skerla, Tereskinas – Buitkus, Stumbrys, Semberas, Zutautas, Preiksaitis – Mikulenas.

Csere: Korsós Attila helyett TÓTH Norbert *(Újpesti TE, 4/-)* az 59., Stumbrys helyett Morinas a 60., Buitkus helyett Baltusnikas a 71., Glaveckas helyett A. Stesko a 73., Herczeg Miklós helyett KOVÁCS Zoltán *(PAOK Szaloniki, 9/2)* a 73., Mikulenas helyett I. Stesko a 79., Hrutka János helyett KORSÓS György *(Győri ETO FC, 1/-)* a 80., Lisztes Krisztián helyett SZILVESZTER Ferenc *(Vasas Danubius Hotels, 3/-)* a 82., Preiksaitis helyett Grudzinskas a 85. percben.

Gólszerző: Hrutka János a 49. percben.

A litván együttes bebizonyította, hogy a sztárok hiánya ellenére nem lehet egy kézlegyintéssel elintézni őket. A vendégek a mezőnyben végig kulturáltan futballoztak, de a tizenegyes kivételével *(Buitkus* mellérúgta a büntetőt) igazi helyzetkialakításra nem voltak képesek, ezért vereségük törvényszerű volt. A magyar csapat sok helyzetet dolgozott ki, a győztes gólt mégis szabadrúgásból sikerült megszerezni.

718.

MAGYARORSZÁG–SZLOVÉNIA 2-1 (0-0)

1998. augusztus 19., Zalaegerszeg, ZTE-stadion, 15 000 néző. ***Vezette:*** Schüttengruber (osztrák).

MAGYARORSZÁG: KIRÁLY Gábor *(Hertha BSC Berlin, 2/-)* – SEBŐK Vilmos *(Újpesti TE, 17/2)* – FEHÉR Csaba *(Újpesti TE, 4/-)*, HRUTKA János *(1. FC Kaiserslautern, 5/1)*, MÁTYUS János *(Ferencvárosi TC, 5/-)* – LISZTES Krisztián *(VfB Stuttgart, 8/-)*, HALMAI Gábor *(MTK Hungária FC, 38/4)*, ILLÉS Béla *(MTK Hungária FC, 41/9)* – SEBŐK József *(Zalahús Zalaegerszegi TE FC, 3/-)*, HORVÁTH Ferenc *(KRC Genk, 11/1)*, HAMAR István *(Beitar Jerusalem, 10/4)*. ***Szövetségi kapitány:*** Bicskei Bertalan (14).

SZLOVÉNIA: Szimeunovics – Englaro, Milanics, Galics, Knavs – Cseh, Zahovics, Pavlin, Novak – Oszterc, Udovics.

Csere: Illés Béla helyett TÓTH Norbert *(Újpesti TE, 5/-)* a 46., Horváth Ferenc helyett KOVÁCS Zoltán *(Újpesti TE, 10/2)* a 46., Lisztes Krisztián helyett DÁRDAI Pál *(Hertha BSC Berlin, 1/-)* a 46., Szimeunovics helyett Dabanovics a 46., Oszterc helyett Rudonia a 46., Englaro helyett Dominko a 46., Udovics helyett Acsimovics az 53., Pavlin helyett Mitrakovics az 59., Sebők József helyett DOMBI Tibor *(Debreceni VSC-Epona, 17/1)* a 60., Knavs helyett Milinovics a 70., Zahovics helyett Pavlovics a 78., Halmai Gábor helyett SZEKERES Tamás *(MTK Hungária FC, 3/-)* a 86., Hrutka János helyett SZILVESZTER Ferenc *(Vasas Danubius Hotels, 4/-)* a 89. percben.

Gólszerző: Dombi Tibor a 69., Sebők Vilmos (11-esből) a 85., Acsimovics a 90. percben.

Kiállítva: Dabanovics a 85. percben.

719.

MAGYARORSZÁG–PORTUGÁLIA 1-3 (1-0)

Európa-bajnoki selejtező, 7. csoport (XI. Európa-bajnokság – Belgium és Hollandia), 1998. szeptember 6., Budapest, Népstadion, 50 000 néző. ***Vezette:*** Meier (svájci).

MAGYARORSZÁG: KIRÁLY Gábor *(Hertha BSC Berlin, 3/-)* – LAKOS Pál *(Győri ETO FC, 2/-)* – FEHÉR Csaba *(Újpesti TE, 5/-)*, HRUTKA János *(1. FC Kaiserslautern, 6/1)*, MÁTYUS János *(Ferencvárosi TC, 6/-)* – LISZTES Krisztián *(VfB Stuttgart, 9/-)*, HALMAI Gábor *(MTK Hungária FC, 39/4)*, ILLÉS Béla *(MTK Hungária FC, 42/9)* – DOMBI Tibor *(Debreceni VSC-Epona, 18/1)*, HORVÁTH Ferenc *(KRC Genk, 12/2)*, HAMAR István *(Beitar Jerusalem, 11/4)*. ***Szövetségi kapitány:*** Bicskei Bertalan (15).

PORTUGÁLIA: Vítor Baía – Secretário, Jorge Costa, Paulo Madeira, Dimas – Figo, Paulo Bento, Paulinho Santos, Rui Costa – Sá Pinto, João Pinto.

Csere: Lisztes Krisztián helyett DÁRDAI Pál *(Hertha BSC Berlin, 2/-)* a 46., Fehér Csaba helyett KORSÓS György *(Győri ETO FC, 2/-)* a 78., Dombi Tibor helyett KOVÁCS Zoltán *(Újpesti TE, 11/2)* a 78. percben.

Gólszerző: Horváth Ferenc a 32., Sá Pinto az 56., Sá Pinto a 76., Rui Costa a 84. percben.

A magyar válogatott ezen a sorsformáló, ám még nem sorsdöntő tétmérkőzésen 70 percig tartani tudta magát, a hajrára azonban fokozatosan elfáradt. Megérezvén mindezt a portugálok, egyre nagyobb iramot diktáltak, egyre több helyzetet dolgoztak ki *Király* kapuja előtt, melyekből kettőt ki is használtak. A játék képéhez tartozik: bár a felkészülési mérkőzések során a legstabilabbnak a védelem tűnt, ezen a találkozón a hátsó alakzat hibái miatt kapott ki a magyar csapat.

720.

AZERBAJDZSÁN–MAGYARORSZÁG 0-4 (0-0)

Európa-bajnoki selejtező, 7. csoport (XI. Európa-bajnokság – Belgium és Hollandia), 1998. október 10., Baki, Tofik Bahramov-stadion, 15 000 néző. ***Vezette:*** Stèphane Bre (francia).

AZERBAJDZSÁN: Kramarenko – Kerimov, Gajszumov, Aszadov, Agajev – Gambarov, Abusov, Rzajev, Licskin, Szirhajev – Gurbanov.

MAGYARORSZÁG: KIRÁLY Gábor *(Hertha BSC Berlin, 4/-)* – SEBŐK Vilmos *(Újpesti TE, 18/2)* – FEHÉR Csaba *(Újpesti TE, 6/-),* HRUTKA János *(1. FC Kaiserslautern, 7/1),* MATYUS János *(Ferencvárosi TC, 7/-)* – PISONT István *(Eintracht Frankfurt, 21/1),* DÁRDAI Pál *(Hertha BSC Berlin, 3/1),* ILLÉS Béla *(MTK Hungária FC, 43/10)* – LISZTES Krisztián *(VfB Stuttgart, 10/-),* HORVÁTH Ferenc *(KRC Genk, 13/2),* HAMAR István *(Beitar Jerusalem, 12/4).* ***Szövetségi kapitány:*** Bicskei Bertalan (16).

Csere: Horváth Ferenc helyett FEHÉR Miklós *(FC Porto, 1/1)* a 6., Aszadov helyett Mamedov az 51., Gambarov helyett Kaszumov az 56., Kramarenko helyett Zsidkov az 59., Sebők Vilmos helyett KORSÓS György *(Győri ETO FC, 3/-)* a 65., Lisztes Krisztián helyett DOMBI Tibor *(Debreceni VSC-Epona, 19/1)* a 75. percben.

Gólszerző: Dárdai Pál az 58., Illés Béla (11-esből) a 84., Pisont István a 88., Fehér Miklós a 90. percben.

Kiállítva: Licskin a 62. percben.

A magyar csapat, bár az első félidőben sok helyzetet dolgozott ki, csak *Licskin* kiállítása után, az utolsó tíz percben tudta bebiztosítani a győzelmet.

721.

MAGYARORSZÁG–ROMÁNIA 1-1 (0-0)

Európa-bajnoki selejtező, 7. csoport (XI. Európa-bajnokság – Belgium és Hollandia), 1998. október 14., Budapest, Népstadion, 30 000 néző. ***Vezette:*** Nielsen (dán).

MAGYARORSZÁG: KIRÁLY Gábor *(Hertha BSC Berlin, 5/-)* – SEBŐK Vilmos *(Újpesti TE, 19/2)* – FEHÉR Csaba *(Újpesti TE, 7/-),* HRUTKA János *(1. FC Kaiserslautern, 8/2),* MÁTYUS János *(Ferencvárosi TC, 8/-)* – PISONT István *(Eintracht Frankfurt, 22/1),* DÁRDAI Pál *(Hertha BSC Berlin, 4/1),* ILLÉS Béla *(MTK Hungária FC, 44/10)* – EGRESSY Gábor *(Diósgyőri FC, 10/-),* FEHÉR Miklós *(FC Portó, 2/1),* HAMAR István *(Beitar Jerusalem, 13/4).* ***Szövetségi kapitány:*** Bicskei Bertalan (17).

ROMÁNIA: Stelea – Petrescu, Gh. Popescu, Ciobotariu, Filipescu – Petre, Lupescu, Gâlca, D. Munteanu – Moldovan, Craioveanu.

Csere: Petre helyett Serban a 69., Hamar István helyett TÓTH Norbert *(Újpesti TE, 6/-)* a 69., Fehér Miklós helyett HÁMORI Ferenc *(Vasas Danubius Hotels, 9/1)* a 75., Craioveanu helyett C. Munteanu a 75., Egressy Gábor helyett LISZTES Krisztián *(VfB Stuttgart, 11/-)* a 78., Moldovan helyett Mihalcea a 86. percben.

Gólszerző: Moldovan az 50., Hrutka János a 83. percben.

Kiállítva: Hámori Ferenc a 86., Filipescu a 90. percben.

A találkozó bebizonyította, hogy a sikerhez a jó játék mellett némi szerencsére is szükség van. Márpedig a magyar csapatnak nem volt szerencséje: rúgott két kapufát és kapott egy potyagólt. *„Rengeteg helyzetet dolgoztunk ki az első félidőben, ekkor megnyerhettük volna a meccset. Úgy érzem, jobban játszottunk, mint a románok, győzelmet érdemeltünk volna”* – nyilatkozta *Bicskei Bertalan* szövetségi kapitány.

722.

MAGYARORSZÁG–SVÁJC 2-0 (2-0)

1998. november 18., Budapest, Üllői út, 3000 néző. ***Vezette:*** Ihring (szlovák).

MAGYARORSZÁG: KIRÁLY Gábor *(Hertha BSC Berlin, 6/-)* – KORSÓS György *(Győri ETO FC, 4/1)*, SEBŐK Vilmos *(Újpesti TE, 20/2)*, HRUTKA János *(1. FC Kaiserslautern, 9/2)*, MÁTYUS János *(Ferencvárosi TC, 9/-)* – DÁRDAI Pál *(Hertha BSC Berlin, 5/1)*, PISONT István *(Eintracht Frankfurt, 23/1)*, SOMOGYI József *(Győri ETO FC, 2/-)* – SEBŐK József *(Zalahús Zalaegerszegi TE FC, 4/1)*, FEHÉR Miklós *(FC Porto, 3/1)*, EGRESSY Gábor *(Diósgyőri FC, 11/-)*. ***Szövetségi kapitány:*** Bicskei Bertalan (18).

SVÁJC: Hilfiker – Sforza – Jeanneret, Henchoz, Vogel – Chassot, Sesa, Wicky, Hodel, Bühlmann – Chapuisat.

Csere: Hilfiker helyett Pascolo a 46., Sforza helyett Lonfat a 46., Chassot helyett Rey az 58., Sebők József helyett HERCZEG Miklós *(Újpesti TE, 5/-)* a 76., Vogel helyett Di Jorio a 85., Fehér Miklós helyett WALTNER Róbert *(Videoton FC Fehérvár, 1/-)* a 89. percben.

Gólszerző: Korsós György az 1., Sebők József a 7. percben.

Bicskei Bertalan elégedett lehet, mert látszott, hogy válogatottunk tagjai végig tudatos futballal rukkoltak elő. Nemzeti csapatunknak sikerült úgy zárni az évet, ahogy elkezdte, s ez a győzelem végképp egyértelművé tette: a kapitány és csapata jó úton jár. *„Rendkívül jól kezdtek a magyarok* – nyilatkozta a mérkőzés után *Gilbert Gress*, a svájciak szövetségi kapitánya –, *és ez alaposan meglepett bennünket. A későbbiekben már hiába játszottunk mezőnyfölényben, a helyzeteinket nem tudtuk értékesíteni."*

723.

MAGYARORSZÁG–BOSZNIA-HERCEGOVINA 1-1 (0-1)

1999. március 10., Budapest, Üllői út, 8000 néző. ***Vezette:*** Ingvarsson (svéd).

MAGYARORSZÁG: KIRÁLY Gábor *(Hertha BSC Berlin, 7/-)* – SEBŐK Vilmos *(Bristol City, 21/2)* – KORSÓS György *(Győri ETO FC, 5/1)*, HRUTKA János *(1. FC Kaiserslautern, 10/2)*, SZEKERES Tamás *(Újpest FC, 4/-)* – DÁRDAI Pál *(Hertha BSC Berlin, 6/1)*, ILLÉS Béla *(MTK Hungária FC, 45/11)*, SOMOGYI József *(Győri ETO FC, 3/-)* – SZTIPÁNOVICS Barnabás *(NK Rijeka, 1/-)*, FEHÉR Miklós *(FC Porto, 4/1)*, EGRESSY Gábor *(Diósgyőri FC, 12/-)*. ***Szövetségi kapitány:*** Bicskei Bertalan (19).

BOSZNIA-HERCEGOVINA: Dedics – Hibics – Szmijanics, Konjics, Mujdzsa – Repuh, Ihtijarevics, Turkovics, Mujcsin – Kodro, Topics.

Csere: Dárdai Pál helyett PISONT István *(Eintracht Frankfurt, 24/1)* a 46., Kodro helyett Muratovics a 46., Turkovics helyett Szabics a 46., Egressy Gábor helyett TÓTH Norbert *(Újpest FC, 7/-)* az 51., Szmijanics helyett Mulalics az 55., Fehér Miklós helyett DOMBI Tibor *(Debreceni VSC-Epona, 20/1)* az 57., Mujcsin helyett Jolovics a 72., Topics helyett Andics a 85., Sztipánovics Barnabás helyett KOVÁCS Zoltán *(Újpest FC, 12/2)* a 85. percben.

Gólszerző: Kodro a 39., Illés Béla (11-esből) a 65. percben.

Az alacsony színvonalú mérkőzésen a magyar csapat játékosai futásmennyiségben alig teljesítettek többet, mint ami az elvárható minimum, sőt, azon túl, hogy nem produkáltak jó játékot, ezúttal a helyzeteiknél koncentrálni sem tudtak. Ráadásul a kombinatív játék helyett „belementek" a kemény és erőszakos futballba, amit 90 percen keresztül a bosnyákok végig erőltettek, s ebben alulmaradtak.

724.

MAGYARORSZÁG–LIECHTENSTEIN 5-0 (3-0)

Európa-bajnoki selejtező, 7. csoport (XI. Európa-bajnokság – Belgium és Hollandia), 1999. március 27., Budapest, Üllői út, 10 000 néző. ***Vezette:*** Kapitanisz (ciprusi).

MAGYARORSZÁG: KIRÁLY Gábor *(Hertha BSC Berlin, 8/-)* – SEBŐK Vilmos *(Bristol City, 22/5)* – KORSÓS György *(Győri ETO FC, 6/1)*, HRUTKA János *(1. FC Kaiserslautern, 11/2)*, MÁTYUS János *(Ferencvárosi TC, 10/-)* – PISONT István *(Eintracht Frankfurt, 25/1)*, HALMAI Gábor *(MTK Hungária FC, 40/4)*, ILLÉS Béla *(MTK Hungária FC, 46/12)* – SEBŐK József *(Zalahús Zalaegerszegi TE FC, 5/2)*, FEHÉR Miklós *(FC Porto, 5/1)*, TÓTH Norbert *(Újpest FC, 8/-)*. ***Szövetségi kapitány:*** Bicskei Bertalan (20).

LIECHTENSTEIN: Jehle – Ritter – Lingg, Hasler, Martin Stocklasa, Hanselmann – Telser, Wohlwend, Michael Stocklasa – M. Frick, T. Beck.

Csere: Hanselmann helyett Hefti a 46., Sebők József helyett DOMBI Tibor *(Debreceni VSC-Epona, 21/1)* a 71., Lingg helyett Burgmeyer a 74., Tóth Norbert helyett HAMAR István *(Beitar Jerusalem, 14/4)* a 76., T. Beck helyett Ospelt a 77., Hrutka János helyett SOMOGYI József *(Győri ETO FC, 4/-)* a 78. percben.

Gólszerző: Sebők József a 17., Sebők Vilmos a 33., Sebők Vilmos a 41., Illés Béla a 74., Sebők Vilmos (11-esből) a 86. percben.

A mérkőzés folyamán az ellenfél szinte teljesen feladta az egyébként is véletlenszerűnek tűnő támadó futballját, sőt, időszakonként kettős fallal, tíz emberrel védte kapuját. Ennek ellenére a magyar csatároknak nem okozott gondot a „bunkervédelem" többszöri feltörése; ötösre teljesítették a kötelező feladatot.

725.

SZLOVÁKIA–MAGYARORSZÁG 0-0

Európa-bajnoki selejtező, 7. csoport (XI. Európa-bajnokság – Belgium és Hollandia), 1999. március 31., Pozsony, Slovan-stadion, 19 500 néző. ***Vezette:*** Colombo (francia).

SZLOVÁKIA: König – Kratochvíl, Zeman, Varga, Karhan – Balis, Tomáschek, Zátek, Pinte – Dubovsky, Majoros.

MAGYARORSZÁG: KIRÁLY Gábor *(Hertha BSC Berlin, 9/-)* – SEBŐK Vilmos *(Bristol City, 23/5)* – KORSÓS György *(Győri ETO FC, 7/1)*, HRUTKA János *(1. FC Kaiserslautern, 12/2)*, MÁTYUS János *(Ferencvárosi TC, 11/-)* – PISONT István *(Eintracht Frankfurt, 26/1)*, HALMAI Gábor *(MTK Hungária FC, 41/4)*, ILLÉS Béla *(MTK Hungária FC, 47/12)* – SEBŐK József *(Zalahús Zalaegerszegi TE FC, 6/2)*, FEHÉR Miklós *(FC Porto, 6/1)*, TÓTH Norbert *(Újpest FC, 9/-)*. ***Szövetségi kapitány:*** Bicskei Bertalan (21).

Csere: Zeman helyett Dzúrik a 14., Sebők József helyett DOMBI Tibor *(Debreceni VSC-Epona, 22/1)* az 55., Fehér Miklós helyett HAMAR István *(Beitar Jerusalem, 15/4)* a 64., Zátek helyett Hrncár a 79., Pinte helyett Slicho a 83. percben.

Átlagosnál nagyobb iramban pergett le a 90 perc, az alkotó futball azonban mindkét csapat részéről hiányzott. A találkozónak az volt a tétje, hogy melyik csapat tarthat lépést Portugáliával és Romániával, ezért a 0-0 valójában egyik válogatottnak sem jött jól. *„Minden úgy történt, ahogy elterveztük* – bosszankodott a találkozó után *Bicskei Bertalan* szövetségi kapitány –, *csupán egyetlen hiba volt, hogy nem értékesítettük a helyzeteinket. Tipikus egygólos mérkőzés volt..."*

726.

MAGYARORSZÁG–ANGLIA 1-1 (0-1)

1999. április 28., Budapest, Népstadion, 40 000 néző. ***Vezette:*** Fröhlich (német).

MAGYARORSZÁG: KIRÁLY Gábor *(Hertha BSC Berlin, 10/-)* – SEBŐK Vilmos *(Bristol City, 24/5)* – KORSÓS György *(Győri ETO FC, 8/1)*, HRUTKA János *(1. FC Kaiserslautern, 13/3)*, MÁTYUS János *(Ferencvárosi TC, 12/-)* – DÁRDAI Pál *(Hertha BSC Berlin, 7/1)*, HALMAI Gábor *(MTK Hungária FC, 42/4)*, PISONT István *(Eintracht Frankfurt, 27/1)* – DOMBI Tibor *(Debreceni VSC-Epona, 23/1)*, ILLÉS Béla *(MTK Hungária FC, 48/12)*, KORSÓS Attila *(Újpest FC, 5/1)*. ***Szövetségi kapitány:*** Bicskei Bertalan (22).

ANGLIA: Seaman – Brown, Keown, R. Ferdinand, P. Neville – McManaman, Sherwood, Batty, Butt – Shearer, Phillips.

Csere: Pisont István helyett SOMOGYI József *(Győri ETO FC, 5/-)* a 46., R. Ferdinand helyett Carragher a 63., Korsós Attila helyett TÓTH Norbert *(Újpest FC, 10/-)* a 65., Brown helyett Gray a 74., Phillips helyett Heskey a 83., McManaman helyett Redknapp a 85., Tóth Norbert helyett HERCZEG Miklós *(Újpest FC, 6/-)* a 89. percben.

Gólszerző: Shearer (11-esből) a 21., Hrutka János a 76. percben.

A találkozó legnagyobb meglepetését az okozta, hogy egy óra elteltével sem fáradt el a magyar csapat (s ez nem kis szó az angolok ellen). Sőt, egyes időszakokban fölényben is játszott, gólhelyzeteket is teremtett, éppen ezért volt „igazságtalan", hogy a vendégek büntetőből vezetést szereztek. Fokozta az iramot a magyar csapat, *Seamannak* többször is bravúrral tisztáznia kellett, ám *Hrutka „Rudi"* bal felső sarokba tartó szabadrúgásával szemben már ő is tehetetlen volt.

727.

ROMÁNIA–MAGYARORSZÁG 2-0 (2-0)

Európa-bajnoki selejtező, 1999. június 5., Bukarest, Ghencea-stadion, 25 000 néző. ***Vezette:*** Rune Pedersen (norvég).

ROMÁNIA: Lobont – D. Petrescu, Gh. Popescu, Filipescu, Nanu – Petre, Gâlca, Hagi, D. Munteanu – Ilie, Moldovan.

MAGYARORSZÁG: KIRÁLY Gábor *(Hertha BSC Berlin, 11/-)* – KORSÓS György *(Győri ETO FC, 9/1)*, SEBŐK Vilmos *(Bristol City, 25/5)*, HRUTKA János *(1. FC Kaiserslautern, 14/3)*, MÁTYUS János *(Ferencvárosi TC, 13/-)* – DÁRDAI Pál *(Hertha BSC Berlin, 8/1)*, HALMAI Gábor *(MTK Hungária FC, 43/4)*, ILLÉS Béla *(MTK Hungária FC, 49/12)* – SEBŐK József *(Zalahús Zalaegerszegi TE FC, 7/2)*, FEHÉR Miklós *(FC Porto, 7/1)*, EGRESSY Gábor *(Diósgyőri FC, 13/-)*. ***Szövetségi kapitány:*** Bicskei Bertalan (23).

Csere: Hagi helyett Lupescu a 46., Fehér Miklós helyett PISONT István *(Eintracht Frankfurt, 28/1)* a 46., Moldovan helyett Ganea a 62., Sebők József helyett HERCZEG Miklós *(Újpest FC, 7/-)* a 76., Illés Béla helyett PREISINGER Sándor *(MTK Hungária FC, 1/-)* a 82., Ilie helyett Craioveanu a 87. percben.

Gólszerző: Ilie a 2., D. Munteanu a 15. percben.

Közvetlenül a kezdés után már látni lehetett: a románok oldalán *Hagi* akarata érvényesül majd. Így is történt, a „veterán" játékos irányításával a román csapat 15 perc alatt „lerendezte" a mérkőzést. Hatvan perc elteltével kiegyenlítettebbé vált a játék, ám ettől függetlenül kiderült: ezen a találkozón a nagyobb tudás mellett a futógyorsaság és az állóképesség volt a döntő, ebben pedig a románok jobbak voltak.

728.

MAGYARORSZÁG–SZLOVÁKIA 0-1 (0-0)

Európa-bajnoki selejtező, 7. csoport (XI. Európa-bajnokság – Belgium és Hollandia), 1999. június 9., Győr, ETO-stadion, 18 000 néző. ***Vezette:*** Diaz Vega (spanyol).

MAGYARORSZÁG: KIRÁLY Gábor *(Hertha BSC Berlin, 12/-)* – KORSÓS György *(Győri ETO FC, 10/1)*, SEBŐK Vilmos *(Bristol City, 26/5)*, HRUTKA János *(1. FC Kaiserslautern, 15/3)*, MÁTYUS János *(Ferencvárosi TC, 14/-)* – DÁRDAI Pál *(Hertha BSC Berlin, 9/1)*, HALMAI Gábor *(MTK Hungária FC, 44/4)*, SOMOGYI József *(Győri ETO FC, 6/-)* – ILLÉS Béla *(MTK Hungária FC, 50/12)* – SEBŐK József *(Zalahús Zalaegerszegi TE FC, 8/2)*, EGRESSY Gábor *(Diósgyőri FC, 14/-)*. ***Szövetségi kapitány:*** Bicskei Bertalan (24).

SZLOVÁKIA: König – Kratochvíl, Timko, Varga, Karhan – Pinte, Valachovics, Zvara, Németh, Labant – Fabus.

Csere: Egressy Gábor helyett DOMBI Tibor *(Debreceni VSC-Epona, 24/1)* a 60., Halmai Gábor helyett PISONT István *(Eintracht Frankfurt, 29/1)* a 73., Somogyi József helyett PREISINGER Sándor *(MTK Hungária FC, 2/-)* a 78., Zvara helyett Dzúrik a 82. percben.

Gólszerző: Fabus az 53. percben.

A találkozón a magyar játékosok megpróbáltak mindent: támadtak a széleken, küzdöttek középen, ám a betömörülő védelem elleni leghatásosabb fegyvert, a távoli lövést egyszer sem alkalmazták. A kilencven perc során bebizonyosodott: a magyar csapatnak nincs igazi, vérbeli befejező csatára – így hiába dolgoztak ki helyzeteket a középpályások *König* kapuja előtt, a befejezés mindannyiszor elmaradt.

729.

MAGYARORSZÁG–MOLDOVA 1-1 (1-0)

1999. augusztus 18., Budapest, Üllői út, 5000 néző. ***Vezette:*** Sowa (osztrák).

MAGYARORSZÁG: SÁFÁR Szabolcs *(SV Wüstenrot Salzburg, 12/-)* – SEBŐK Vilmos *(Bristol City, 27/6)* – KORSÓS György *(SK Sturm Graz, 11/1)*, HRUTKA János *(1. FC Kaiserslautern, 16/3)*, SZEKERES Tamás *(KAA Gent 5/-)* – DOMBI Tibor *(Eintracht Frankfurt, 25/1)*, DÁRDAI Pál *(Hertha BSC Berlin, 10/1)*, VINCZE Ottó *(SV Waldhof Mannheim, 3/-)*, PISONT István *(Hapoel Tel-Aviv, 30/1)*, KORSÓS Attila *(SV Wüstenrot Salzburg, 6/1)* – HORVÁTH Ferenc *(KRC Genk, 14/2)*. ***Szövetségi kapitány:*** Bicskei Bertalan (25).

MOLDOVA: Dinov – Fistican, Stroienco, Stratulat – Guzun – Gaidamasciuc, Siskin, Oprea – Epureanu – Borat, Clescenco.

Csere: Horváth Ferenc helyett Thomas SOWUNMI *(Vasas Danubius Hotels, 1/-)* a 46., Dinov helyett Romanenco a 46., Stratulat helyett Osipenco az 58., Vincze Ottó helyett KOVÁCS Béla *(Ferencvárosi TC, 1/-)* a 67., Clescenco helyett Chirilov a 71., Szekeres Tamás helyett FÜZI Ákos *(Ferencvárosi TC, 1/-)* a 83., Oprea helyett Balovs a 85., Siskin helyett Lupesco a 90. percben.

Gólszerző: Sebők Vilmos a 39., Clescenco a 66. percben.

A magyar csapat ezen a találkozón nem volt képes igazán markáns futballra. *„Az első félidőben jól játszottunk, többször is a moldáv védelem mögé tudtunk kerülni mindkét oldalon. Sajnos, a helyzetek ezúttal is kimaradtak. A második játékrészben leült a csapatjáték, a cserék után eléggé lyukassá vált a középpályánk"* – értékelte a látottakat a találkozó után *Bicskei Bertalan* szövetségi kapitány.

730.

LIECHTENSTEIN–MAGYARORSZÁG 0-0

Európa-bajnoki selejtező, 7. csoport (XI. Európa-bajnokság – Belgium és Hollandia), 1999. szeptember 4., Vaduz, Reinpark-stadion, 1700 néző. ***Vezette:*** Kaldma (észt).

LIECHTENSTEIN: Jehle – Ospelt, D. Hasler, Zech, Hefti, Gigon – Martin Stocklasa, Telser, Michael Stocklasa – T. Beck, M. Frick.

MAGYARORSZÁG: KIRÁLY Gábor *(Hertha BSC Berlin, 13/-)* – SEBŐK Vilmos *(Bristol City, 28/6)* – KORSÓS György *(SK Sturm Graz, 12/1)*, MÁTYUS János *(Ferencvárosi TC, 15/-)* – DÁRDAI Pál *(Hertha BSC Berlin, 11/1)*, HALMAI Gábor *(MTK Hungária FC, 45/4)*, ILLÉS Béla *(MTK Hungária FC, 51/12)* – DOMBI Tibor *(Eintracht Frankfurt, 26/1)*, FEHÉR Miklós *(FC Porto, 8/1)*, HORVÁTH Ferenc *(KRC Genk, 15/2)*, EGRESSY Gábor *(MTK Hungária FC, 15/-)*. ***Szövetségi kapitány:*** Bicskei Bertalan (26).

Csere: Fehér Miklós helyett LENDVAI Miklós *(FC Verbroedering Geel, 2/-)* a 46., Dombi Tibor helyett Thomas SOWUNMI *(Vasas Danubius Hotels, 2/-)* a 60., Telser helyett Ritter a 66., Horváth Ferenc helyett HERCZEG Miklós *(Győri ETO FC, 8/-)* a 76., T. Beck helyett Bicker a 83., M. Frick helyett M. Beck a 90. percben.

Szerkezetváltás néhány órával a meccs előtt – nem szokás ez a mai futballban. *Bicskei Bertalan* mégis megtette: *Fehér Miklós* beállításával felvállalta a négycsatáros támadójáték kockázatát. A váratlan „húzás" eredménye az lett, hogy a magyar csapat játékából hiányzott a lelkesedés, a jó értelemben vett agresszivitás és a játék iránti alázat. A gyatra, grundfocira emlékeztető játékkal „kivívott" döntetlen eredmény nem tükrözte, hogy ki a profi és ki a munka mellett futballozó amatőr.

731.

MAGYARORSZÁG–AZERBAJDZSÁN 3-0 (1-0)

Európa-bajnoki selejtező, 7. csoport (XI. Európa-bajnokság – Belgium és Hollandia), 1999. szeptember 8., Budapest, Üllői út, 1500 néző. ***Vezette:*** Lazarevszki (macedón).

MAGYARORSZÁG: KIRÁLY Gábor *(Hertha BSC Berlin, 14/-)* – KORSÓS György *(SK Sturm Graz, 13/1)*, SEBŐK Vilmos *(Bristol City, 29/7)*, HRUTKA János *(1. FC Kaiserslautern, 17/3)*, MÁTYUS János *(Ferencvárosi TC, 16/-)* – LENDVAI Miklós *(FC Verbroedering Geel, 3/-)*, HALMAI Gábor *(MTK Hungária FC, 46/4)*, ILLÉS Béla *(MTK Hungária FC, 52/12)* – HERCZEG Miklós *(Győri ETO FC, 9/-)*, Thomas SOWUNMI *(Vasas Danubius Hotels, 3/1)*, EGRESSY Gábor *(MTK Hungária FC, 16/1)*. ***Szövetségi kapitány:*** Bicskei Bertalan (27).

AZERBAJDZSÁN: Gaszan – Pasakoncev – Kerimov, Getman, Nyiftalijev – Gulijev, Aszadov, Muszajev, Jedullajev, Licskin – Vasziljev.

Csere: Kerimov helyett Gambarov a 61., Licskin helyett Sztukasz a 68., Herczeg Miklós helyett HORVÁTH Ferenc *(KRC Genk, 16/2)* a 74., Thomas Sowunmi helyett FÜZI Ákos *(Ferencvárosi TC, 2/-)* a 89., Vasziljev helyett F. Iszmajlov a 90. percben.

Gólszerző: Sebők Vilmos a 28., Egressy Gábor az 51., Thomas Sowunmi az 55. percben.

A továbbjutás szempontjából már tét nélküli mérkőzésen a nemzeti csapat azért játszott, hogy a közönség megtalálja a szórakozását. Ezt sikerült is elérni, bár a nem túl képzett futballistákból álló Azerbajdzsán válogatottja ellen inkább edzőmeccs jellege volt a találkozónak.

732.

PORTUGÁLIA–MAGYARORSZÁG 3-0 (2-0)

Európa-bajnoki selejtező, 7. csoport (XI. Európa-bajnokság – Belgium és Hollandia), 1999. október 9., Lisszabon, Luz-stadion, 60 000 néző. ***Vezette:*** Nielsen (dán).

PORTUGÁLIA: Vítor Baía – Secretário, Jorge Costa, Paulo Madeira, Dimas – Paulo Sousa – Figo, Rui Costa, Sergia Conceição – Pauleta, João Pinto.

MAGYARORSZÁG: KIRÁLY Gábor *(Hertha BSC Berlin, 15/-)* – LAKOS Pál *(Ferencvárosi TC, 3/-)* – KORSÓS György *(SK Sturm Graz, 14/1)*, DRAGÓNER Attila *(Fortuna Köln, 6/-)*, MÁTYUS János *(Ferencvárosi TC, 17/-)* – LENDVAI Miklós *(FC Verbroedering Geel, 4/-)*, HALMAI Gábor *(MTK Hungária FC, 47/4)*, PISONT István *(Hapoel Tel-Aviv, 31/1)* – Thomas SOWUNMI *(Vasas Danubius Hotels, 4/1)*, EGRESSY Gábor *(MTK Hungária FC, 17/1)* – HORVÁTH Ferenc *(KRC Genk, 17/2)*. ***Szövetségi kapitány:*** Bicskei Bertalan (28).

Csere: Pisont István helyett DÁRDAI Pál *(Hertha BSC Berlin, 12/1)* a 25., Secretário helyett Abel Xavier a 46., Horváth Ferenc helyett HERCZEG Miklós *(Győri ETO FC, 10/-)* a 76., Thomas Sowunmi helyett KOVÁCS Zoltán *(Újpest FC, 13/2)* a 82., Rui Costa helyett Paulo Bento a 85., João Pinto helyett Sá Pinto a 90. percben.

Gólszerző: Rui Costa (11-esből) a 13., João Pinto a 16., Abel Xavier az 58. percben.

Kiállítva: Pauleta a 42. percben.

A csoport második helyéért harcoló portugál együttes tíz emberrel is elegáns könnyedséggel gázolt át az enerváltan, minden elképzelés nélkül játszó magyar csapaton. *„Öt kezdő játékosunk hiányzott* – mentegette csapatát *Bicskei Bertalan* –, *ha ők itt vannak, valószínűleg más lett volna az eredmény."*

733.

MAGYARORSZÁG–AUSZTRÁLIA 0-3 (0-1)

2000. február 23., Budapest, Üllői út, 15 000 néző. ***Vezette:*** Drabek (osztrák).

MAGYARORSZÁG: BABOS Gábor *(MTK Hungária FC, 6/-)* – SEBŐK Vilmos *(SV Waldhof Mannheim, 30/7)* – BÓDOG Tamás *(SSV Ulm 1846, 1/-)*, HRUTKA János *(1. FC Kaiserslautern, 18/3)*, MÁTYUS János *(Energie Cottbus, 18/-)* – LENDVAI Miklós *(FC Verbroedering Geel, 5/-)*, VINCZE Ottó *(SV Waldhof Mannheim, 4/-)*, BUKRÁN Gábor *(Walsall, 1/-)* – ZAVADSZKY Gábor *(Dunaferr SE, 1/-)*, KLAUSZ László *(SV Waldhof Mannheim, 27/6)*, NAGY Tamás *(Dunaferr SE, 2/-)*. ***Szövetségi kapitány:*** Bicskei Bertalan (29).

AUSZTRÁLIA: Bosnich – Muscat, Moore, Laybutt, Tony Vidmar – Corica, Okon, Skoko, Tiatto – Viduka, Kewell.

Csere: Kewell helyett Agostino a 46., Zavadszky Gábor helyett DOMBI Tibor *(Eintracht Frankfurt, 27/1)* az 58., Corica helyett Foster a 64., Sebők Vilmos helyett DRAGÓNER Attila *(Fortuna Köln, 7/-)* a 71., Tiatto helyett Lazaridis a 78. percben.

Gólszerző: Laybutt a 12., Skoko a 72., Moore a 90. percben.

Az ausztrál válogatott „csak" azzal győzte le a magyar csapatot (három év után újra három gólt rúgva), hogy egész egyszerűen csatárai értékesítették a helyzeteiket. Igaz, nekik volt – a mi gárdánknak alig... *„A mérkőzés első és utolsó húsz percében jobban játszottak az ausztrálok. Úgy érzem, hogy a köztes időszakban egyenrangú ellenfelek voltunk. Azonban hiába jutottunk el ebben az időszakban az ausztrálok kapujáig, nem tudtunk gólt rúgni"* – értékelte csapata játékát a találkozó után *Bicskei Bertalan* szövetségi kapitány.

734.

MAGYARORSZÁG–LENGYELORSZÁG 0-0

2000. március 29., Debrecen, Oláh Gábor úti stadion, 7000 néző. ***Vezette:*** Arsics (jugoszláv).

MAGYARORSZÁG: KIRÁLY Gábor *(Hertha BSC Berlin, 16/-)* – SEBŐK Vilmos *(SV Waldhof Mannheim, 31/7)* – FEHÉR Csaba *(FC Verbroedering Geel, 8/-)*, HRUTKA János *(1. FC Kaiserslautern, 19/3)*, MÁTYUS János *(Energie Cottbus, 19/-)* – ERŐS Károly *(MTK Hungária FC, 1/-)*, HALMAI Gábor *(MTK Hungária FC, 48/4)*, LENDVAI Miklós *(FC Verbroedering Geel, 6/-)* – LISZTES Krisztián *(VfB Stuttgart, 12/-)*, ILLÉS Béla *(MTK Hungária FC, 53/12)* – TÖKÖLI Attila *(Dunaferr SE, 1/-)*. ***Szövetségi kapitány:*** Bicskei Bertalan (30).

LENGYELORSZÁG: Dudek – Bak, Waldoch – Klos, Zewlakow – Karwan, Zdebel, Swierczewski, Krzynowek – Reiss, Gilewicz.

Csere: Tököli Attila helyett SÁNDOR Tamás *(Beitar Jerusalem, 11/-)* a 46., Swierczewski helyett Iwan a 46., Zdebel helyett Rzasa a 60., Reiss helyett Bizaczki a 60., Bak helyett Zielinski a 62., Krzynowek helyett Kaluzny a 77., Lisztes Krisztián helyett KENESEI Krisztián *(MTK Hungária FC, 1/-)* a 79., Lendvai Miklós helyett VINCZE Ottó *(SV Waldhof Mannheim, 5/-)* a 88. percben.

A magyar csapat teljesítményét egyetlen mondattal lehet jellemezni: vérszegény támadójáték egyetlen kapura lövéssel. *„A mérkőzés folyamán fölényben játszottunk* – nyilatkozta a találkozó után *Jerzy Engel* lengyel szövetségi kapitány –, *mi irányítottuk a játékot. Csatáraink előtt több lehetőség kínálkozott, s ha jobban összpontosítanak, és ha Király nem véd olyan szenzációsan, megszerezhettük volna a győzelmet."*

735.

ÉSZAK-ÍRORSZÁG–MAGYARORSZÁG 0-1 (0-0)

2000. április 26., Belfast, Windsor Park, 7600 néző. ***Vezette:*** C. Richards (walesi).

ÉSZAK-ÍRORSZÁG: Taylor – Griffin, A. Hughes, Taggart, Nolan – Gillespie, Lennon, Sonner, M. Hughes – Kirk, Healy.

MAGYARORSZÁG: KIRÁLY Gábor *(Hertha BSC Berlin, 17/-)* – SEBŐK Vilmos *(SV Waldhof Mannheim, 32/7)* – HRUTKA János *(1. FC Kaiserslautern, 20/3)*, MÁTYUS János *(Energie Cottbus, 20/-)* – FEHÉR Csaba *(FC Verbroedering Geel, 9/-)*, LENDVAI Miklós *(FC Verbroedering Geel, 7/-)*, DÁRDAI Pál *(Hertha BSC Berlin, 13/1)*, ILLÉS Béla *(MTK Hungária FC, 54/12)*, PETŐ Zoltán *(FC Verbroedering Geel, 1/-)* – PREISINGER Sándor *(FC Verbroedering Geel, 3/-)*, HORVÁTH Ferenc *(KRC Genk, 18/3)*. ***Szövetségi kapitány***: Bicskei Bertalan (31).

Csere: Dárdai Pál helyett HALMAI Gábor *(MTK Hungária FC, 49/4)* a 46., Pető Zoltán helyett KORSÓS György *(SK Sturm Graz, 15/1)* az 57., Taggart helyett Coote az 58., Kirk helyett Williams az 58., Griffin helyett D. Johnson a 72., Gillespie helyett Murdock a 73., Preisinger Sándor helyett HERCZEG Miklós *(Győri ETO FC, 11/-)* a 78., Sonner helyett Robinson a 85., Horváth Ferenc helyett HAMAR István *(Beitar Jerusalem, 16/4)* a 89. percben.

Gólszerző: Horváth Ferenc a 61. percben.

A magyar csapat a mérkőzés nagy részében óvatosan, keveset kockáztatva játszott, ám mégis idegenbeli győzelem lett a „taktika" eredménye, ami – az előző mérkőzéseket tekintve – értékelhető tett, hozzátéve azt a pluszt, hogy játékosaink mindvégig bírták a fokozott iramot. S 331 perc eltelte után a gól is megszületett...

736.

MAGYARORSZÁG–SZAÚD-ARÁBIA 2-2 (1-0)

2000. május 31., Győr, ETO-stadion, 5000 néző. ***Vezette:*** Kos (szlovén).

MAGYARORSZÁG: KIRÁLY Gábor *(Hertha BSC Berlin, 18/-)* – SEBŐK Vilmos *(SV Valdhof Mannheim, 33/7)* – HRUTKA János *(1. FC Kaiserslautern, 21/3)*, DRAGÓNER Attila *(Fortuna Köln, 8/-)* – FEHÉR Csaba *(FC Verboredering Geel, 10/-)*, LISZTES Krisztián *(VfB Stuttgart, 13/-)*, LENDVAI Miklós *(FC Verbroedering Geel, 8/-)*, DÁRDAI Pál *(Hertha BSC Berlin, 14/1)*, PETŐ Zoltán *(FC Verbroedering Geel, 2/-)* – HORVÁTH Ferenc *(KRC Genk, 19/5)*, PREISINGER Sándor *(FC Verbroedering Geel, 4/-)*. ***Szövetségi kapitány:*** Bicskei Bertalan (32).

SZAÚD-ARÁBIA: ed-Diaja – el-Doukhi, el-Hilaivi, Zubromavi – el-Ghamdi, el-Temijat, Nour, S. ed-Doszari, Mesal – el-Dzsaber, O. ed-Doszari.

Csere: el-Temijat helyett el-Muvalad a 46., Preisinger Sándor helyett FEHÉR Miklós *(FC Porto, 9/1)* a 66., S. ed-Doszari helyett el-Shelhoub a 66., O. ed-Doszari helyett el-Shelia a 74., Fehér Csaba helyett KORSÓS György *(SK Sturm Graz, 16/1)* a 78. percben.

Gólszerző: Horváth Ferenc a 18., Horváth Ferenc a 79., Mesal a 90., el-Dzsaber a 90. percben.

Egy perc alatt két gólt rúgni: bravúr! De kapni is... A mérkőzésen a magyar csapat számára újfent bebizonyosodott, hogy nemzetközi meccsen mindvégig koncentrálni kell, s nem lehet soha lebecsülni a már megvertnek hitt ellenfelet. *„Ez borzasztó...* – bosszankodott a mérkőzés után *Bicskei Bertalan* szövetségi kapitány. – *Kár volt a hosszabbítás perceiért, a csapatom úgy érezte, megnyerte a meccset, és elaludt."*

737.

MAGYARORSZÁG–IZRAEL 2-1 (0-0)

2000. június 3., Budapest, Fáy utca, 5000 néző. ***Vezette:*** Siric (horvát).

MAGYARORSZÁG: KIRÁLY Gábor *(Hertha BSC Berlin, 19/-)* – SEBŐK Vilmos *(SV Valdhof Mannheim, 34/7)* – HRUTKA János *(1. FC Kaiserslautern, 22/3)*, DRAGÓNER Attila *(Fortuna Köln, 9/-)* – FEHÉR Csaba *(FC Verbroedering Geel, 11/-)*, LENDVAI Miklós *(FC Verbroedering Geel, 9/-)*, HALMAI Gábor *(MTK Hungária FC, 50/4)*, ILLÉS Béla *(MTK Hungária FC, 55/13)*, HAMAR István *(Beitar Jerusalem, 17/4)* – HORVÁTH Ferenc *(KRC Genk, 20/6)*, FEHÉR Miklós *(FC Porto, 10/1)*. ***Szövetségi kapitány:*** Bicskei Bertalan (33).

IZRAEL: Cohen – Selah – Banado, Keiszi – Talkar, Almoshino, Berkovic, Teleszni-kov, Nimni – Tikva, Katan.

Csere: Lendvai Miklós helyett LISZTES Krisztián *(VfB Stuttgart, 14/-)* a 46., Talkar helyett Bakar a 46., Almoshino helyett Badír az 54., Fehér Csaba helyett KORSÓS György *(SK Sturm Graz, 17/1)* a 65., Telesznikov helyett Ben Dayan a 80., Tikva helyett Balili a 80., Fehér Miklós helyett EGRESSY Gábor *(MTK Hungária FC, 18/1)* a 80., Horváth Ferenc helyett PREISINGER Sándor *(FC Verbroedering Geel, 5/-)* a 88., Hamar István helyett SALAMON Miklós *(Dunaferr SE, 1/-)* a 89. percben.

Gólszerző: Illés Béla a 46., Horváth Ferenc az 51., Balili a 90. percben.

Egyszer minden sorozatnak vége szakad: a magyar labdarúgó-válogatott – két sikertelen próbálkozás után – legyőzte Izrael együttesét. A történelmi tetthez kellett *Illés Béla* és *Horváth Ferenc* gólja, s bár a 90. percben a vendégek szépítettek, szerencsére nem kísértett a Szaúd-Arábia elleni múlt, az egyenlítés ezúttal elmaradt.

738.

MAGYARORSZÁG–AUSZTRIA 1-1 (1-0)

2000. augusztus 16., Budapest, Népstadion, 3000 néző. ***Vezette:*** Jara (cseh).

MAGYARORSZÁG: KIRÁLY Gábor *(Hertha BSC Berlin, 20/-)* – KORSÓS György *(SK Strum Graz, 18/1)*, SEBŐK Vilmos *(FC Energie Cottbus, 35/7)*, MÁTYUS János *(FC Energie Cottbus, 21/-)* – FEHÉR Csaba *(NAC Breda, 12/-)*, LISZTES Krisztián *(VfB Stuttgart, 15/-)*, HALMAI Gábor *(Maccabi Tel-Aviv, 51/4)*, ILLÉS Béla *(MTK Hungária FC, 56/14)*, HAMAR István *(Beitar Jerusalem, 18/4)* – TÖKÖLI Attila *(Dunaferr SE, 2/-)*, HORVÁTH Ferenc *(FC Energie Cottbus, 21/6)*. ***Szövetségi kapitány:*** Bicskei Bertalan (34).

AUSZTRIA: Wolfarth – Neukirchner – Winklhofer, Hatz – Schopp, Stranzi, Flögel, Kirchler – Herzog – Radovic, Cerny.

Csere: Wolfarth helyett Manninger a 46., Winklhofer helyett Kühbauer a 46., Halmai Gábor helyett DÁRDAI Pál *(Hertha BSC Berlin, 15/1)* az 55., Herzog helyett Kitsbichler az 56., Radovic helyett Brunmayr a 68., Tököli Attila helyett HERCZEG Miklós *(Újpest FC, 12/-)* a 70., Illés Béla helyett LENDVAI Miklós *(Beerschot VAV, 10/-)* a 72., Hamar István helyett RÓSA Henrik *(Dunaferr SE, 1/-)* a 89. percben.

Gólszerző: Illés Béla a 33., Kirchler a 67. percben.

Mindkét csapatát kereső szövetségi kapitány számára felemásra sikeredett a főpróba a világbajnoki selejtező sorozat előtt. A magyar válogatottban a csapatrészek között nem volt meg a megfelelő összhang, a pontatlanság kapkodást szült, s néhány játékos gyorsan elkészült az erejével is. Az olaszok elleni találkozón a most alkalmazott túlbiztosított taktikának legfeljebb csak a töredékét lehet hasznosítani.

739.

MAGYARORSZÁG–OLASZORSZÁG 2-2 (1-2)

Világbajnoki selejtező, Európa, 8. csoport (17. világbajnokság – Koreai Köztársaság és Japán), 2000. szeptember 3., Budapest, Népstadion, 60 000 néző. ***Vezette:*** Barber (angol).

MAGYARORSZÁG: KIRÁLY Gábor *(Hertha BSC Berlin, 21/-)* – SEBŐK Vilmos *(FC Energie Cottbus, 36/7)* – KORSÓS György *(SK Sturm Graz, 19/1)*, MÁTYUS János *(FC Energie Cottbus, 22/-)* – FEHÉR Csaba *(NAC Breda, 13/-)*, LISZTES Krisztián *(VfB Stuttgart, 16/-)*, HALMAI Gábor *(Maccabi Tel-Aviv, 52/4)*, ILLÉS Béla *(MTK Hungária FC, 57/14)*, HAMAR István *(Beitar Jerusalem, 19/4)* – TÖKÖLI Attila *(Dunaferr SE, 3/-)*, HORVÁTH Ferenc *(FC Energie Cottbus, 22/8)*. ***Szövetségi kapitány:*** Bicskei Bertalan (35).

OLASZORSZÁG: Toldo – Cannavaro, Nesta, Iuliano – Zambrotta, Fiore, Albertini, Maldini – Totti – F. Inzaghi, Del Piero.

Csere: Mátyus János helyett PETŐ Tamás *(Vasas Danubius Hotels, 3/-)* a 46., Del Piero helyett Delvecchio a 73., Tököli Attila helyett DOMBI Tibor *(FC Utrecht, 28/1)* a 76., Fiore helyett Gattuso a 80., Hamar István helyett LENDVAI Miklós *(Beerschot VAV, 11/-)* a 89. percben.

Gólszerző: F. Inzaghi a 26., Horváth Ferenc a 29., F. Inzaghi a 35., Horváth Ferenc a 78. percben.

A döntetlen bravúros eredménynek könyvelhető el az Európa-bajnoki ezüstérmes olasz csapat ellen, főleg annak tükrében, hogy az első félidőben szinte végig pariban volt, az utolsó 30 percben pedig fölényben futballozott a magyar válogatott.

LITVÁNIA–MAGYARORSZÁG 1-6 (0-2)

Világbajnoki selejtező, Európa, 8. csoport (17. világbajnokság – Koreai Köztársaság és Japán), 2000. október 11., Kaunas, S. Darius és S. Girenas-stadion, 300 néző. ***Vezette:*** Erdemir (török).

LITVÁNIA: Padimanskas – Kancelskis, Skerla, Gleveckas, Radzius – Buithus, Semberas, Preiksaitis, Morinas – Ivanauskas, Jankauskas.

MAGYARORSZÁG: KIRÁLY Gábor *(Hertha BSC Berlin, 22/-)* – SEBŐK Vilmos *(FC Energie Cottbus, 37/7)* – KORSÓS György *(SK Sturm Graz, 20/1)*, MÁTYUS János *(FC Energie Cottbus, 23/-)* – FEHÉR Csaba *(NAC Breda, 14/-)*, LISZTES Krisztián *(VfB Stuttgart, 17/1)*, PETŐ Tamás *(Vasas Danubius Hotels, 4/-)*, ILLÉS Béla *(MTK Hungária FC, 58/15)*, HAMAR István *(Beitar Jerusalem, 20/4)* – HORVÁTH Ferenc *(FC Energie Cottbus, 23/9)*, FEHÉR Miklós *(SC Braga, 11/4)*. ***Szövetségi kapitány:*** Bicskei Bertalan (36).

Csere: Ivanauskas helyett Maciulevicius a 69., Mátyus János helyett DOMBI Tibor *(FC Utrecht, 29/1)* a 73., Kancelskis helyett Graziunas a 76., Fehér Csaba helyett JUHÁR Tamás *(Vasas Danubius Hotels, 1/-)* a 78., Sebők Vilmos helyett BODNÁR László *(Dinamo Kijev 1/-)* a 83., Morinas helyett Danilevicius a 88. percben.

Gólszerző: Illés Béla a 25., Fehér Miklós a 36., Fehér Miklós a 62., Horváth Ferenc a 68., Buitkus a 71., Fehér Miklós a 72., Lisztes Krisztián (11-esből) a 84. percben.

Kiállítva: Radzius a 60. percben.

Roppant gyenge képességű ellenféllel szemben könnyedén javított gólkülönséget a magyar válogatott, még úgy is, hogy a meccs egyes periódusaiban nem játszott jól.

Magyarország labdarúgó-válogatottjának ellenfelei

Hűvös, borongós őszi napon játszotta első hivatalos mérkőzését válogatott csapatunk, Ausztria ellen. A bécsi Práterbe kilátogató 500 néző talán nem sejtette, hogy egy páratlan sorozat kezdetének a szemtanúja. Az eltelt 98 év alatt 740 hivatalos (s két sorszám nélküli „félhivatalos") nemzetközi találkozót játszott válogatottunk, ebből 135 alkalommal Ausztria volt az ellenfél, ami világviszonylatban is tekintélyes rekord. Felemás évszázad volt ez a válogatott szempontjából, hiszen főleg a kezdetekben voltak kudarccal teli élmények, de szép lassan egy világszerte elismert válogatott csapat alakult ki, amely a második világháború után érte el sikereinek csúcspontját. Sajnos, ahogy az már lenni szokott, a koronát mégsem az kapta, aki megérdemelte – hivatalos nemzetek közötti mérkőzésen, négy éves veretlenségi sorozat után az 1954-es világbajnokság döntőjében alulmaradtunk az NSZK csapatával szemben. Az 1956-os forradalom utáni káoszban gyakorlatilag újjá kellett építeni a magyar csapatot, de azóta valahogy nem születtek tartós sikerek. Jelenleg, a magyar futball múltjához képest méltatlanul hátul kullogunk a nemzetközi mezőnyben...

Albániától – Walesig, avagy így szerepeltünk 70 ország ellen

Válogatottunk az elmúlt 98 évben 70 ország és egy kontinens-válogatott (Ázsia) ellen mérte össze tudását hivatalos mérkőzésen. Szerepel még az ellenfelek között Moszkva-válogatottja is, mely csapat ellen vívott két találkozót az akkori sportvezetés nem tekintette hivatalos nemzetek közötti mérkőzésnek – nem is sorszámozták –, a pályára lépett játékosoknak viszont beszámították a válogatottság és a rúgott gólok számát.

Az alábbi összeállításban az eddigi ellenfelek elleni szereplést vettük nagyító alá. Az alfabetikus sorrendben felsorolt nemzetek elleni teljesítményt hazai pályán (h), idegen pályán (i) és semleges pályán (s) elért eredményekre bontottuk, majd ezen belül „nemük" szerint – világbajnoki döntő **(VBD),** Európa-bajnoki döntő **(EBD),** olimpiai döntő **(OLD),** világbajnoki selejtező **(VBS),** Európa-bajnoki selejtező **(EBS),** olimpiai selejtező **(OLS),** Európa-kupa mérkőzés (EKM), barátságos, illetve egyéb mérkőzés (BAR) – is megkülönböztettük a mérkőzéseket. Az eredmények Magyarország szempontjából értendők. A teljesítmények kiszámításánál a 2-1-0 pontozásos rendszert használtuk. A táblázatokban mindenhol az egyszerűbb számítás kedvéért a gólkülönbséget vettük figyelembe, a mérkőzések felsorolásánál viszont 1970. január 1-jéig még az eredeti, gólaránnyal jelölt végeredményeket közöltük.

Végezetül összegzést készítettünk HELYSZÍN SZERINT (hazai, idegen és semleges pályán), TÉTMÉRKŐZÉSEK SZERINT (világbajnoki, Európa-bajnoki, olimpiai, világbajnoki selejtező, Európa-bajnoki selejtező, olimpiai selejtező, Európa-kupa és barátságos, illetve egyéb mérkőzés) és ORSZÁGOK SZERINT.

ALBÁNIA

1.	*(252.)*	BAR	1947. 08. 20.	h	Budapest		3:0 (2:0)
2.	*(258.)*	BAR	1948. 05. 23.	i	Tirana		0:0
3.	*(275.)*	BAR	1950. 09. 24.	h	Budapest		12:0 (5:0)

HAZAI PÁLYÁN:

– barátságos és egyéb mérkőzés	2	2	–	–	15-0	4	
Összesen:	**2**	**2**	**–**	**–**	**15-0**	**4**	**100,00%**

IDEGEN PÁLYÁN:

– barátságos és egyéb mérkőzés	1	–	1	–	0-0	1	
Összesen:	**1**	**–**	**1**	**–**	**0-0**	**1**	**50,00%**

ÖSSZESÍTÉS:

– barátságos és egyéb mérkőzés	*3*	*2*	*1*	*–*	*15-0*	*5*	*83,30%*
Mindösszesen:	***3***	***2***	***1***	***–***	***15-0***	***5***	***83,30%***

ALGÉRIA

1.	*(592.)*	BAR	1985. 12. 11.	s	Monterrey		3-1 (2-0)

SEMLEGES PÁLYÁN:

– barátságos és egyéb mérkőzés	1	1	–	–	3-1	2	
Összesen:	**1**	**1**	**–**	**–**	**3-1**	**2**	**100,00%**

ÖSSZESÍTÉS:

– barátságos és egyéb mérkőzés	*1*	*1*	*–*	*–*	*3-1*	*2*	*100,00%*
Mindösszesen:	***1***	***1***	***–***	***–***	***3-1***	***2***	***100,00%***

AMERIKAI EGYESÜLT ÁLLAMOK

1.	*(537.)*	BAR	1979. 10. 26.	h	Budapest	0-2 (0-0)
2.	*(633.)*	BAR	1990. 03. 20.	h	Budapest	2-0 (1-0)
3.	*(667.)*	BAR	1993. 03. 10.	s	Nagoja	0-0

HAZAI PÁLYÁN:

– barátságos és egyéb mérkőzés	2	1	–	1	2-2	2	
Összesen:	**2**	**1**	**–**	**1**	**2-2**	**2**	**50,00%**

SEMLEGES PÁLYÁN:

– barátságos és egyéb mérkőzés	1	–	1	–	0-0	1	
Összesen:	**1**	**–**	**1**	**–**	**0-0**	**1**	**50,00%**

ÖSSZESÍTÉS:

– barátságos és egyéb mérkőzés	*3*	*1*	*1*	*1*	*2-2*	*3*	*50,00%*
Mindösszesen:	***3***	***1***	***1***	***1***	***2-2***	***3***	***50,00%***

ANGLIA

1.	*(17.)*	BAR	1908. 06. 10.	h	Budapest	0:7 (0:4)
2.	*(21.)*	BAR	1909. 05. 29.	h	Budapest	2:4 (1:3)
3.	*(23.)*	BAR	1909. 05. 31.	h	Budapest	2:8 (0:5)
4.	*(39.)*	**OLD**	1912. 06. 30.	s	Stockholm	0:7 (0:3)
5.	*(175.)*	BAR	1934. 05. 10.	h	Budapest	2:1 (0:0)
6.	*(195.)*	BAR	1936. 12. 02.	i	London	2:6 (1:3)
7.	*(298.)*	BAR	1953. 11. 25.	i	London	6:3 (4:2)
8.	*(301.)*	BAR	1954. 05. 23.	h	Budapest	7:1 (3:0)
9.	*(362.)*	BAR	1960. 05. 22.	h	Budapest	2:0 (0:0)
10.	*(382.)*	**VBD**	1962. 05. 31.	s	Rancagua	2:1 (1:0)
11.	*(409.)*	BAR	1965. 05. 05.	i	London	0:1 (0:1)
12.	*(522.)*	BAR	1978. 05. 24.	i	London	1-4 (0-3)
13.	*(551.)*	**VBS**	1981. 06. 06.	h	Budapest	1-3 (1-1)
14.	*(555.)*	**VBS**	1981. 11. 18.	i	London	0-1 (0-1)
15.	*(568.)*	**EBS**	1983. 04. 27.	i	London	0-2 (0-1)
16.	*(572.)*	**EBS**	1983. 10. 12.	h	Budapest	0-3 (0-3)
17.	*(615.)*	BAR	1988. 04. 27.	h	Budapest	0-0
18.	*(639.)*	BAR	1990. 09. 12.	i	London	0-1 (0-1)
19.	*(657.)*	BAR	1992. 05. 12.	h	Budapest	0-1 (0-0)
20.	*(697.)*	BAR	1996. 05. 18.	i	London	0-3 (0-1)
21.	*(726.)*	BAR	1999. 04. 28.	h	Budapest	1-1 (0-1)

HAZAI PÁLYÁN:							
– világbajnoki selejtező mérkőzés	1	–	–	1	1- 3	–	
– Európa-bajnoki selejtező mérkőzés	1	–	–	1	0- 3	–	
– barátságos és egyéb mérkőzés	9	3	2	4	16-23	8	
Összesen:	**11**	**3**	**2**	**6**	**17-29**	**8**	**36,36%**
IDEGEN PÁLYÁN:							
– világbajnoki selejtező mérkőzés	1	–	–	1	0- 1	–	
– Európa-bajnoki selejtező mérkőzés	1	–	–	1	0- 2	–	
– barátságos és egyéb mérkőzés	6	1	–	5	9-18	2	
Összesen:	**8**	**1**	**–**	**7**	**9-21**	**2**	**12,50%**
SEMLEGES PÁLYÁN:							
– világbajnoki mérkőzés	1	1	–	–	2-1	2	
– olimpiai mérkőzés	1	–	–	1	0-7	–	
Összesen:	**2**	**1**	**–**	**1**	**2-8**	**2**	**50,00%**
ÖSSZESÍTÉS:							
– világbajnoki mérkőzés	*1*	*1*	*–*	*–*	*2- 1*	*2*	*100,00%*
– olimpiai mérkőzés	*1*	*–*	*–*	*1*	*0- 7*	*–*	*0,00%*
– világbajnoki selejtező mérkőzés	*2*	*–*	*–*	*2*	*1- 4*	*–*	*0,00%*
– Európa-bajnoki selejtező mérkőzés	*2*	*–*	*–*	*2*	*0- 5*	*–*	*0,00%*
– barátságos és egyéb mérkőzés	*15*	*4*	*2*	*9*	*25-41*	*10*	*33,33%*
Mindösszesen:	***21***	***5***	***2***	***14***	***28-58***	***12***	***28,57%***

6:3-as műszak

hány méter
emből!" Ez a
ntosan 16 –
lsinki olim-
A magyar
hatással
y külföldi

londoni
ízés rá-
még a
leteiben
sunk je-
non már
esti Ma-
rigádve-

zetője:

– Halló! Itt Igaz Józse... Magyar Pamutipar sztahanovista brig. vezetője, illetve labdarúgója... No, szóval mindkettő egy személyben beszél. Elvtársak, felajánlást akarunk tenni. Mi, a Magyar Pamutipar Igaz-brigádja fogadjuk, hogy jövő szerdán, december 2-án, vagyis pontosan a londoni győzelemhez egy hétre „6:3-as műszakot" tartunk. Ezen a műszakon minden eddigi teljesítményünket felül akarjuk múlni, mint ahogy labdarúgóink is felülmúlták minden eddigi teljesítményüket Londonban. Felhívjuk az egész ország sportszerető közönségét, hogy csatlakozzék hozzánk. Gyárakban, üzemekben, állami gazdaságokban, tsz-ekben mutassák meg a magyar dolgozók, milyen nagyra értékelik fiaink győzelmét. Írják meg a Népsportnak, hogy ki csatlakozik, hogy mi is örüljünk és örüljenek a fiúk is, ott kint Londonban. Vagy kérhetek valamit? Amíg beszélnek Londonnal, mondják meg nekik még ma. Megteszik?

Hát lehet ilyen kérésnek ellenállni?

ARAB EMÍRSÉGEK

1. *(636.)*	BAR	1990. 05. 28.	s	Nimes		3-0 (1-0)
2. *(699.)*	BAR	1996. 08. 14.	h	Siófok		3-1 (2-0)

HAZAI PÁLYÁN:

– barátságos és egyéb mérkőzés	1	1	–	–	3-1	2	
Összesen:	**1**	**1**	**–**	**–**	**3-1**	**2**	**100,00%**

SEMLEGES PÁLYÁN:

– barátságos és egyéb mérkőzés	1	1	–	–	3-0	2	
Összesen:	**1**	**1**	**–**	**–**	**3-0**	**2**	**100,00%**

ÖSSZESÍTÉS:

– barátságos és egyéb mérkőzés	*2*	*2*	*–*	*–*	*6-1*	*4*	*100,00%*
Mindösszesen:	***2***	***2***	***–***	***–***	***6-1***	***4***	***100,00%***

ARGENTÍNA

1. *(384.)*	**VBD**	1962. 06. 06.	s	Rancagua		0:0
2. *(496.)*	BAR	1976. 03. 27.	h	Budapest		2-0 (2-0)
3. *(508.)*	BAR	1977. 02. 27.	i	Buenos Aires		1-5 (0-4)
4. *(523.)*	**VBD**	1978. 06. 02.	i	Buenos Aires		1-2 (1-1)
5. *(561.)*	**VBD**	1982. 06. 17.	s	Alicante		1-4 (0-2)
6. *(644.)*	BAR	1991. 02. 19.	i	Rosario		0-2 (0-1)

HAZAI PÁLYÁN:

– barátságos és egyéb mérkőzés	1	1	–	–	2-0	2	
Összesen:	**1**	**1**	**–**	**–**	**2-0**	**2**	**100,00%**

IDEGEN PÁLYÁN:

– világbajnoki mérkőzés	1	–	–	1	1-2	–	
– barátságos és egyéb mérkőzés	2	–	–	2	1-7	–	
Összesen:	**3**	**–**	**–**	**3**	**2-9**	**–**	**0,00%**

SEMLEGES PÁLYÁN:

– világbajnoki mérkőzés	2	–	1	1	1-4	1	
Összesen:	**2**	**–**	**1**	**1**	**1-4**	**1**	**25,00%**

ÖSSZESÍTÉS:

– világbajnoki mérkőzés	*3*	*–*	*1*	*2*	*2- 6*	*1*	*16,67%*
– barátságos és egyéb mérkőzés	*3*	*1*	*–*	*2*	*3- 7*	*2*	*33,30%*
Mindösszesen:	***6***	***1***	***1***	***4***	***5-13***	***3***	***25,00%***

AUSZTRÁLIA

1.	*(704.)*	BAR	1997. 04. 02.	h	Budapest	1-3 (1-1)
2.	*(733.)*	BAR	2000. 02. 23.	h	Budapest	0-3 (0-1)

HAZAI PÁLYÁN:

– barátságos és egyéb mérkőzés	2	–	–	2	1-6	–
Összesen:	**2**	**–**	**–**	**2**	**1-6**	**– 0,00%**

ÖSSZESÍTÉS:

– barátságos és egyéb mérkőzés	*2*	*–*	*–*	*2*	*1-6*	*– 0,00%*
Mindösszesen:	***2***	***–***	***–***	***2***	***1-6***	***– 0,00%***

AUSZTRIA

1.	*(1.)*	BAR	1902. 10. 12.	i	Bécs	0:5 (0:3)
2.	*(3.)*	BAR	1903. 06. 11.	h	Budapest	3:2 (1:0)
3.	*(4.)*	BAR	1903. 10. 11.	i	Bécs	2:4 (1:1)
4.	*(5.)*	BAR	1904. 06. 02.	h	Budapest	3:0 (1:0)
5.	*(6.)*	BAR	1904. 10. 09.	i	Bécs	4:5 (3:2)
6.	*(7.)*	BAR	1905. 04. 09.	h	Budapest	0:0
7.	*(10.)*	BAR	1906. 11. 04.	h	Budapest	3:1 (1:0)
8.	*(12.)*	BAR	1907. 05. 05.	i	Bécs	1:3 (0:0)
9.	*(14.)*	BAR	1907. 11. 03.	h	Budapest	4:1 (3:0)
10.	*(16.)*	BAR	1908. 05. 03.	i	Bécs	0:4 (0:2)
11.	*(18.)*	BAR	1908. 11. 01.	h	Budapest	5:3 (3:2)
12.	*(20.)*	BAR	1909. 05. 02.	i	Bécs	4:3 (2:2)
13.	*(22.)*	BAR	1909. 05. 30.	h	Budapest	1:1 (1:1)
14.	*(24.)*	BAR	1909. 11. 07.	h	Budapest	2:2 (1:1)
15.	*(25.)*	BAR	1910. 05. 01.	i	Bécs	1:2 (1:2)
16.	*(27.)*	BAR	1910. 11. 06.	h	Budapest	3:0 (1:0)
17.	*(31.)*	BAR	1911. 05. 07.	i	Bécs	1:3 (1:2)
18.	*(33.)*	BAR	1911. 11. 05.	h	Budapest	2:0 (1:0)
19.	*(36.)*	BAR	1912. 05. 05.	i	Bécs	1:1 (1:0)
20.	*(41.)*	**OLD**	1912. 07. 05.	s	Stockholm	3:0 (1:0)
21.	*(44.)*	BAR	1912. 11. 03.	h	Budapest	4:0 (2:0)
22.	*(45.)*	BAR	1913. 04. 27.	i	Bécs	4:1 (1:0)
23.	*(47.)*	BAR	1913. 10. 26.	h	Budapest	4:3 (3:1)
24.	*(48.)*	BAR	1914. 05. 03.	i	Bécs	0:2 (0:2)
25.	*(52.)*	BAR	1914. 10. 04.	h	Budapest,	2:2 (0:2)

26.	*(53.)*	BAR	1914. 11. 08.	i	Bécs	2:1 (0:0)
27.	*(54.)*	BAR	1915. 05. 02.	h	Budapest	2:5 (1:2)
28.	*(55.)*	BAR	1915. 05. 30.	i	Bécs	2:1 (2:0)
29.	*(56.)*	BAR	1915. 10. 03.	i	Bécs	2:4 (1:2)
30.	*(57.)*	BAR	1915. 11. 07.	h	Budapest	6:2 (2:1)
31.	*(58.)*	BAR	1916. 05. 07.	i	Bécs	1:3 (0:0)
32.	*(59.)*	BAR	1916. 06. 04.	h	Budapest	2:1 (2:1)
33.	*(60.)*	BAR	1916. 10. 01.	h	Budapest	2:3 (1:3)
34.	*(61.)*	BAR	1916. 11. 05.	i	Bécs	3:3 (2:2)
35.	*(62.)*	BAR	1917. 05. 06.	i	Bécs	1:1 (1:1)
36.	*(63.)*	BAR	1917. 06. 03.	h	Budapest	6:2 (5:1)
37.	*(64.)*	BAR	1917. 07. 15.	i	Bécs	4:1 (1:0)
38.	*(65.)*	BAR	1917. 10. 07.	h	Budapest	2:1 (1:0)
39.	*(66.)*	BAR	1917. 11. 04.	i	Bécs	2:1 (2:0)
40.	*(67.)*	BAR	1918. 04. 14.	h	Budapest	2:0 (1:0)
41.	*(69.)*	BAR	1918. 06. 02.	i	Bécs	2:0 (0:0)
42.	*(70.)*	BAR	1918. 10. 06.	i	Bécs	3:0 (1:0)
43.	*(71.)*	BAR	1919. 04. 06.	h	Budapest	2:1 (1:1)
44.	*(72.)*	BAR	1919. 10. 05.	i	Bécs	0:2 (0:2)
45.	*(73.)*	BAR	1919. 11. 09.	h	Budapest	3:2 (3:0)
46.	*(74.)*	BAR	1920. 05. 02.	i	Bécs	2:2 (2:1)
47.	*(76.)*	BAR	1920. 11. 07.	h	Budapest	1:2 (0:2)
48.	*(77.)*	BAR	1921. 04. 24.	i	Bécs	1:4 (0:0)
49.	*(81.)*	BAR	1922. 04. 30.	h	Budapest	1:1 (0:1)
50.	*(87.)*	BAR	1922. 09. 24.	i	Bécs	2:2 (1:1)
51.	*(88.)*	BAR	1922. 11. 26.	h	Budapest	1:2 (1:0)
52.	*(91.)*	BAR	1923. 05. 06.	i	Bécs	0:1 (0:0)
53.	*(93.)*	BAR	1923. 09. 23.	h	Budapest	2:0 (0:0)
54.	*(96.)*	BAR	1924. 05. 04.	h	Budapest	2:2 (1:0)
55.	*(102.)*	BAR	1924. 09. 14.	i	Bécs	1:2 (1:1)
56.	*(106.)*	BAR	1925. 05. 05.	i	Bécs	1:3 (1:2)
57.	*(110.)*	BAR	1925. 09. 20.	h	Budapest	1:1 (1:0)
58.	*(115.)*	BAR	1926. 05. 02.	h	Budapest	0:3 (0:2)
59.	*(118.)*	BAR	1926. 09. 19.	i	Bécs	3:2 (1:0)
60.	*(121.)*	BAR	1927. 04. 10.	i	Bécs	0:6 (0:4)
61.	*(125.)*	EKM	1927. 09. 25.	h	Budapest	5:3 (2:2)
62.	*(130.)*	BAR	1928. 05. 06.	h	Budapest	5:5 (4:2)
63.	*(131.)*	EKM	1928. 10. 07.	i	Bécs	1:5 (1:2)
64.	*(135.)*	BAR	1929. 05. 05.	i	Bécs	2:2 (1:1)

65.	*(137.)*	BAR	1929. 10. 06.	h	Budapest	2:1 (1:0)
66.	*(141.)*	BAR	1930. 06. 01.	h	Budapest	2:1 (1:0)
67.	*(143.)*	BAR	1930. 09. 21.	i	Bécs	3:2 (2:1)
68.	*(148.)*	EKM	1931. 05. 03.	i	Bécs	0:0
69.	*(151.)*	EKM	1931. 10. 04.	h	Budapest	2:2 (1:0)
70.	*(156.)*	BAR	1932. 04. 24.	i	Bécs	2:8 (2:4)
71.	*(160.)*	BAR	1932. 10. 02.	h	Budapest	2:3 (1:1)
72.	*(165.)*	BAR	1933. 04. 30.	h	Budapest	1:1 (0:1)
73.	*(168.)*	BAR	1933. 10. 01.	i	Bécs	2:2 (0:2)
74.	*(172.)*	BAR	1934. 04. 15.	i	Bécs	2:5 (2:3)
75.	*(177.)*	**VBD**	1934. 05. 31.	s	Bologna	1:2 (0:1)
76.	*(178.)*	EKM	1934. 10. 07.	h	Budapest	3:1 (1:1)
77.	*(182.)*	BAR	1935. 05. 12.	h	Budapest	6:3 (3:2)
78.	*(185.)*	EKM	1935. 10. 06.	i	Bécs	4:4 (4:2)
79.	*(189.)*	BAR	1936. 04. 05.	i	Bécs	5:3 (3:1)
80.	*(192.)*	EKM	1936. 09. 27.	h	Budapest	5:3 (3:2)
81.	*(200.)*	BAR	1937. 05. 23.	h	Budapest	2:2 (1:2)
82.	*(202.)*	EKM	1937. 10. 10.	i	Bécs	2:1 (1:0)
83.	*(242.)*	BAR	1945. 08. 19.	h	Budapest	2:0 (2:0)
84.	*(243.)*	BAR	1945. 08. 20.	h	Budapest	5:2 (4:2)
85.	*(245.)*	BAR	1946. 04. 14.	i	Bécs	2:3 (2:1)
86.	*(246.)*	BAR	1946. 10. 06.	h	Budapest	2:0 (2:0)
87.	*(248.)*	BAR	1947. 05. 04.	h	Budapest	5:2 (2:2)
88.	*(253.)*	BAR	1947. 09. 14.	i	Bécs	3:4 (1:2)
89.	*(256.)*	EKM	1948. 05. 02.	i	Bécs	2:3 (1:1)
90.	*(261.)*	BAR	1948. 10. 03.	h	Budapest	2:1 (2:1)
91.	*(265.)*	EKM	1949. 05. 08.	h	Budapest	6:1 (3:0)
92.	*(269.)*	BAR	1949. 10. 16.	i	Bécs	4:3 (3:2)
93.	*(273.)*	BAR	1950. 05. 14.	i	Bécs	3:5 (2:2)
94.	*(276.)*	BAR	1950. 10. 29.	h	Budapest	4:3 (2:1)
95.	*(291.)*	BAR	1953. 04. 26.	h	Budapest	1:1 (1:1)
96.	*(296.)*	BAR	1953. 10. 11.	i	Bécs	3:2 (0:0)
97.	*(300.)*	BAR	1954. 04. 11.	i	Bécs	1:0 (1:0)
98.	*(311.)*	BAR	1954. 11. 15.	h	Budapest	4:1 (1:1)
99.	*(313.)*	EKM	1955. 04. 24.	i	Bécs	2:2 (2:2)
100.	*(322.)*	EKM	1955. 10. 16.	h	Budapest	6:1 (1:0)
101.	*(334.)*	BAR	1956. 10. 14.	i	Bécs	2:0 (1:0)
102.	*(367.)*	BAR	1960. 11. 20.	h	Budapest	2:0 (0:0)
103.	*(373.)*	BAR	1961. 06. 11.	h	Budapest	1:2 (1:1)

104.	*(375.)*	BAR	1961. 10. 08.	i	Bécs	1:2 (1:1)
105.	*(386.)*	BAR	1962. 06. 24.	i	Bécs	2:1 (1:0)
106.	*(389.)*	BAR	1962. 10. 28.	h	Budapest	2:0 (1:0)
107.	*(399.)*	BAR	1963. 10. 27.	h	Budapest	2:1 (2:0)
108.	*(402.)*	BAR	1964. 05. 03.	i	Bécs	0:1 (0:0)
109.	*(411.)*	**VBS**	1965. 06. 13.	i	Bécs	1:0 (1:0)
110.	*(413.)*	**VBS**	1965. 09. 05.	h	Budapest	3:0 (2:0)
111.	*(425.)*	BAR	1966. 10. 30.	h	Budapest	3:1 (1:0)
112.	*(429.)*	BAR	1967. 09. 06.	i	Bécs	3:1 (1:0)
113.	*(446.)*	BAR	1970. 09. 27.	h	Budapest	1-1 (1-1)
114.	*(449.)*	BAR	1971. 04. 04.	i	Bécs	2-0 (0-0)
115.	*(471.)*	**VBS**	1972. 10. 15.	i	Bécs	2-2 (2-0)
116.	*(472.)*	**VBS**	1973. 04. 29.	h	Budapest	2-2 (1-2)
117.	*(481.)*	BAR	1974. 09. 28.	i	Bécs	0-1 (0-1)
118.	*(487.)*	**EBS**	1975. 04. 02.	i	Bécs	0-0
119.	*(492.)*	**EBS**	1975. 09. 24.	h	Budapest	2-1 (2-1)
120.	*(501.)*	BAR	1976. 06. 12.	h	Budapest	2-0 (1-0)
121.	*(505.)*	BAR	1976. 10. 13.	i	Bécs	4-2 (2-1)
122.	*(535.)*	BAR	1979. 09. 26.	i	Bécs	1-3 (0-1)
123.	*(541.)*	BAR	1980. 06. 04.	h	Budapest	1-1 (1-0)
124.	*(545.)*	BAR	1980. 10. 08.	i	Bécs	1-3 (0-2)
125.	*(558.)*	BAR	1982. 03. 24.	h	Budapest	2-3 (0-1)
126.	*(583.)*	**VBS**	1984. 09. 26.	h	Budapest	3-1 (0-1)
127.	*(588.)*	**VBS**	1985. 04. 17.	h	Bécs	3-0 (2-0)
128.	*(618.)*	BAR	1988. 05. 17.	h	Budapest	0-4 (0-1)
129.	*(619.)*	BAR	1988. 08. 31.	i	Linz	0-0
130.	*(635.)*	BAR	1990. 04. 11.	i	Salzburg	0-3 (0-2)
131.	*(655.)*	BAR	1992. 03. 25.	h	Budapest	2-1 (0-1)
132.	*(676.)*	BAR	1994. 03. 23.	i	Linz	1-1 (0-0)
133.	*(696.)*	BAR	1996. 04. 24.	h	Budapest	0-2 (0-1)
134.	*(714.)*	BAR	1998. 03. 25.	i	Bécs	3-2 (2-2)
135.	*(738.)*	BAR	2000. 08. 16.	h	Budapest	1-1 (1-0)

HAZAI PÁLYÁN:

– világbajnoki selejtező mérkőzés	3	2	1	–	8- 3	5	
– Európa-bajnoki selejtező mérkőzés	1	1	–	–	2- 1	2	
– Európa-kupa mérkőzés	6	5	1	–	27- 11	11	
– barátságos és egyéb mérkőzés	57	33	14	10	135- 86	80	
Összesen:	**67**	**41**	**16**	**10**	**172-101**	**98**	**73,13%**

IDEGEN PÁLYÁN:							
– világbajnoki selejtező mérkőzés	3	2	1	–	6- 2	5	
– Európa-bajnoki selejtező mérkőzés	1	–	1	–	0- 0	1	
– Európa-kupa mérkőzés	6	1	3	2	11- 15	5	
– barátságos és egyéb mérkőzés	56	20	9	27	102-131	49	
Összesen:	**66**	**23**	**14**	**29**	**119-148**	**60**	**45,45%**
SEMLEGES PÁLYÁN:							
– világbajnoki mérkőzés	1	–	–	1	1-2	–	
– olimpiai mérkőzés	1	1	–	–	3-0	2	
Összesen:	**2**	**1**	**–**	**1**	**4-2**	**2**	**50,00%**
ÖSSZESÍTÉS:							
– világbajnoki mérkőzés	*1*	*–*	*–*	*1*	*1- 2*	*–*	*0,00%*
– olimpiai mérkőzés	*1*	*1*	*–*	*–*	*3- 0*	*2*	*100,00%*
– világbajnoki selejtező mérkőzés	*6*	*4*	*2*	*–*	*14- 5*	*10*	*83,30%*
– Európa-bajnoki selejtező mérkőzés	*2*	*1*	*1*	*–*	*2- 1*	*3*	*75,00%*
– Európa-kupa mérkőzés	*12*	*6*	*4*	*2*	*38- 26*	*16*	*77,08%*
– barátságos és egyéb mérkőzés	*113*	*53*	*23*	*37*	*237-217*	*129*	*57,08%*
Mindösszesen:	***135***	***65***	***30***	***40***	***295-251***	***160***	***59,26%***

Hogyan történt a válogatás

„A szövetségek bizottságai között a legritkább, de annál felelősségteljesebb a válogató bizottság munkája. Nagy érdekek fűződnek a bizottság működéséhez, és a legtöbb esetben lelkiismeretes és hozzáértő munkásságán dől el a nemzeti színek diadala. Régi szokás, különösen Ausztriában, hogy a válogató bizottság már a reprezentatív mérkőzést megelőző hetekben megbízást ad tagjainak, hogy a kiszemelt, vagy kombinációba vehető játékosok formáját figyeljék meg. Az osztrák szövetség most azonban túltette magát a szokáson, és nyílt tanácsülésen tartott szavazással döntötte el, hogy kik kerüljenek a válogatott csapatba. A szavazás eredménye ez volt: Kapus: Halpern és Kraupar 4-4 szavazat (egymás között történt megállapodás alapján Kraupar lett a kapus), Bode 2 szavazat, Hátvéd: Cimera–Schlosser pár 5 szavazat, Cimera–Jetzinger pár 2 szavazat, Freund–Schlosser pár és Freund–Jetzinger pár 1-1 szavazat. A Prohaska–Brändstetter–Nietsche halfsor megválasztása egyhangú volt. A csatárok közül Hoel, Studnicka, Kuthan és Heinzl egyhangúlag került a csapatba, míg Erlich 4 szavazata ellenében Becket csak 3 szavazat támogatta. Feltűnést keltő, hogy Bauer, a Rapid jobbszélsője egyetlen szavazatot sem kapott."

A mérkőzés előtt aztán kiderült, hogy az osztrák csapat *„az utolsó pillanatban Kuthant, a Rapid kapitányát nélkülözte, aki mirigydaganata miatt a mérkőzést vasárnap lemondta. Nélkülözte továbbá Cimerát, a kitűnő jobbhátvédet is, aki a katonaság miatt nem vehetett részt a mérkőzésen."* A osztrák csapat az 56. Ausztria–Magyarország (4:2) mérkőzésen különben így állt fel: Kraupar (Floridsdorf) – Jetzinger (WAF), Schlosser (WAC) – Prohaska (Rudolfshügel), Brändstetter (Rapid), Nietsche (Rapid) – Ehrlich (Simmering), Heinzl (WAF), Studnicka (WAC), Bauer (Rapid), Hoel (Rudolfshügel).

Sportvilág, 1915. október 4.

AZERBAJDZSÁN

1.	*(702.)*	**VBS**	1996. 11. 10.	i	Baki	3-0 (1-0)
2.	*(710.)*	**VBS**	1997. 09. 10.	h	Budapest	3-1 (2-0)
3.	*(720.)*	**EBS**	1998. 10. 10.	i	Baki	4-0 (0-0)
4.	*(731.)*	**EBS**	1999. 09. 08.	h	Budapest	3-0 (1-0)

HAZAI PÁLYÁN:

– világbajnoki selejtező mérkőzés	1	1	–	–	3-1	2	
– Európa-bajnoki selejtező mérkőzés	1	1	–	–	3-0	2	
Összesen:	**2**	**2**	**–**	**–**	**6-1**	**4**	**100,00%**

IDEGEN PÁLYÁN:

– világbajnoki selejtező mérkőzés	1	1	–	–	3-0	2	
– Európa-bajnoki selejtező mérkőzés	1	1	–	–	4-0	2	
Összesen:	**2**	**2**	**–**	**–**	**7-0**	**4**	**100,00%**

ÖSSZESÍTÉS:

– világbajnoki selejtező mérkőzés	*2*	*2*	*–*	*–*	*6-1*	*4*	*100,00%*
– Európa-bajnoki selejtező mérkőzés	*2*	*2*	*–*	*–*	*7-0*	*4*	*100,00%*
Mindösszesen:	***4***	***4***	***–***	***–***	***13-1***	***8***	***100,00%***

ÁZSIA-VÁLOGATOTT

1.	*(594.)*	BAR	1986. 01. 30.	i	Doha	3-0 (2-0)
2.	*(595.)*	BAR	1986. 02. 01.	i	Doha	2-0 (0-0)

IDEGEN PÁLYÁN:

– barátságos és egyéb mérkőzés	2	2	–	–	5-0	4	
Összesen:	**2**	**2**	**–**	**–**	**5-0**	**4**	**100,00%**

ÖSSZESÍTÉS:

- barátságos és egyéb mérkőzés	*2*	*2*	*–*	*–*	*5-0*	*4*	*100,00%*
Mindösszesen:	***2***	***2***	***–***	***–***	***5-0***	***4***	***100,00%***

Az ázsiai gárdát a következő játékosok alkották: Hamud Szaltán (bahreini), Abdulla el-Deaja (szaúd-arábiai), Mehaiszen el-Doszari (szaúd-arábiai), Lin Luo-feng (kínai), Csoj Tai Dzsin (dél-koreai), Csang Vo Jong (dél-koreai), Li Fe Ho (dél-koreai), Dzsung Jong Hvan (dél-koreai), Mohammed Pandzsali (iráni), Mohammed Khani (iráni), Adel Mallala (katari), el-Muhamadi (katari), Khaled Szalman (katari), Hasszan Ali (Arab Emírségek-beli), Adnan el-Talijani (Arab Emírségek-beli), el-Seik Hasszan (szíriai), Marvan Mederati (szíriai), Sanghapol (thaiföldi), Picai Kongsri (thaiföldi), Bhattacherjee (indiai), Arumugan (malajziai). Az első találkozón nem játszottak a dél-koreai játékosok.

BELGIUM

1.	*(107.)*	BAR	1925. 05. 21.	h	Budapest	1:3 (0:1)
2.	*(114.)*	BAR	1926. 02. 14.	i	Brüsszel	2:0 (0:0)
3.	*(328.)*	BAR	1956. 06. 03.	i	Brüsszel	4:5 (3:1)
4.	*(353.)*	BAR	1958. 11. 23.	h	Budapest	3:1 (1:1)
5.	*(365.)*	BAR	1960. 10. 30.	i	Brüsszel	1:2 (1:2)
6.	*(466.)*	**EBD**	1972. 06. 17.	i	Liège	1-2 (0-2)
7.	*(562.)*	**VBD**	1982. 06. 22.	s	Elche	1-1 (1-0)
8.	*(580.)*	BAR	1984. 06. 06.	i	Brüsszel	2-2 (1-1)
9.	*(614.)*	BAR	1988. 03. 26.	i	Brüsszel	0-3 (0-0)
10.	*(651.)*	BAR	1991. 10. 09.	h	Székesfehérvár	0-2 (0-1)
11.	*(682.)*	BAR	1994. 06. 08.	i	Brüsszel	1-3 (0-2)

HAZAI PÁLYÁN:

– barátságos és egyéb mérkőzés	3	1	–	2	4-6	2	
Összesen:	**3**	**1**	**–**	**2**	**4-6**	**2**	**33,30%**

IDEGEN PÁLYÁN:

– Európa-bajnoki mérkőzés	1	–	–	1	1- 2	–	
– barátságos és egyéb mérkőzés	6	1	1	4	10-15	3	
Összesen:	**7**	**1**	**1**	**5**	**11-17**	**3**	**21,43%**

SEMLEGES PÁLYÁN:

– világbajnoki mérkőzés	1	–	1	–	1-1	1	
Összesen:	**1**	**–**	**1**	**–**	**1-1**	**1**	**50,00%**

ÖSSZESÍTÉS:

- világbajnoki mérkőzés	*1*	*–*	*1*	*–*	*1- 1*	*1*	*50,00%*
– Európa-bajnoki mérkőzés	*1*	*–*	*–*	*1*	*1- 2*	*–*	*0,00%*
– barátságos és egyéb mérkőzés	*9*	*2*	*1*	*6*	*14-21*	*5*	*27,78%*
Mindösszesen:	***11***	***2***	***2***	***7***	***16-24***	***6***	***27,27%***

A magyar válogatott Belgium ellen a legemlékezetesebb mérkőzését a spanyolországi világbajnokságon vívta. Az 562. Magyarország–Belgium találkozónak nem kisebb volt a tétje, mint a csoportból való továbbjutás. Magyar szempontból jól indult a találkozó, ugyanis a 28. percben Varga megszerezte a vezetést, mely azt jelentette, hogy a magyar csapat a továbbjutó helyen áll. Aztán „jött" *Ceulemans,* a fél pályáról indulva keresztül verekedte magát a magyar védelmen, átjátszotta a rossz ütemben keresztező Kerekest, megbotlott, majd felállt, középre gurított *Czerniatinskyhez,* aki a tizenegyes pontról a kapu jobb sarkába rúgta csapata egyenlítő gólját, mely a magyar csapat kiesését jelentette.

BOLÍVIA

1.	*(518.)*	**VBS**	1977. 10. 29.	h	Budapest			6-0 (5-0)
2.	*(520.)*	**VBS**	1977. 11. 30.	i	La Paz			3-2 (2-1)

HAZAI PÁLYÁN:

– világbajnoki selejtező mérkőzés	1	1	–	–	6-0	2	
Összesen:	**1**	**1**	**–**	**–**	**6-0**	**2**	**100,00%**

IDEGEN PÁLYÁN:

– világbajnoki selejtező mérkőzés	1	1	–	–	3-2	2	
Összesen:	**1**	**1**	**–**	**–**	**3-2**	**2**	**100,00%**

ÖSSZESÍTÉS:

– világbajnoki selejtező mérkőzés	*2*	*2*	*–*	*–*	*9-2*	*4*	*100,00%*
Mindösszesen:	***2***	***2***	***–***	***–***	***9-2***	***4***	***100,00%***

BOSZNIA-HERCEGOVINA

1.	*(723.)*	BAR	1999. 03. 10.	h	Budapest	1-1 (0-1)

HAZAI PÁLYÁN:

– barátságos és egyéb mérkőzés	1	–	1	–	1-1	1	
Összesen:	**1**	**–**	**1**	**–**	**1-1**	**1**	**50,00%**

ÖSSZESÍTÉS:

– barátságos és egyéb mérkőzés	*1*	*–*	*1*	*–*	*1-1*	*1*	*50,00%*
Mindösszesen:	***1***	***–***	***1***	***–***	***1-1***	***1***	***50,00%***

Cserealku

A mai mérkőzések természetes velejárója a játékoscsere. Nem volt ez mindig így, a „hőskorban" még nem dívott a csere, s ha cseréltek is, annak lehetőségét a mérkőzés előtt sokszor nem kis vita árán előre megbeszélték. Egy ilyen előzetes megbeszélést „rögzített" a Nemzeti Sport a 171. Bulgária–Magyarország (1:4) világbajnoki selejtezőről adott tudósításában:

„A Vitosa-hegy oldalában lévő ősrégi kolostor megtekintése után meglátogatott bennünket Xifando, a mérkőzés bírója Ivanoffal, a bolgár szövetség elnökével és Voinoff főtitkárral. Velük a játékoscserét beszélte meg a csapat vezetősége. Megállapodtak, hogy játékost csak sérülés esetén lehet cserélni, még pedig kapust végig, mezőnyjátékost azonban csak a második félidő első percéig. A bolgárok kérésére hozzájárultunk, hogy kapuscsere esetén, ha a sérült kapus a mérkőzés folyamán rendbejön, akkor beállhat a régi helyére."

BRAZÍLIA

1.	*(304.)*	**VBD**	1954. 06. 27.	s	Bern	4:2 (2:1)
2.	*(419.)*	**VBD**	1966. 07. 15.	s	Liverpool	3:1 (1:1)
3.	*(452.)*	BAR	1971. 07. 22.	i	Rio de Janeiro	0-0
4.	*(597.)*	BAR	1986. 03. 16.	h	Budapest	3-0 (1-0)

HAZAI PÁLYÁN:							
– barátságos és egyéb mérkőzés	1	1	–	–	3-0	2	
Összesen:	**1**	**1**	**–**	**–**	**3-0**	**2**	**100,00%**
IDEGEN PÁLYÁN:							
– barátságos és egyéb mérkőzés	1	–	1	–	0-0	1	
Összesen:	**1**	**–**	**1**	**–**	**0-0**	**1**	**50,00%**
SEMLEGES PÁLYÁN:							
– világbajnoki mérkőzés	2	2	–	–	7-3	4	
Összesen:	**2**	**2**	**–**	**–**	**7-3**	**4**	**100,00%**
ÖSSZESÍTÉS:							
– világbajnoki mérkőzés	*2*	*2*	*–*	*–*	*7-3*	*4*	*100,00%*
– barátságos és egyéb mérkőzés	*2*	*1*	*1*	*–*	*3-0*	*3*	*75,0%*
Mindösszesen:	***4***	***3***	***1***	***–***	***10-3***	***7***	***87,50%***

BULGÁRIA

1.	*(171.)*	**VBS**	1934. 03. 25.	i	Szófia	4:1 (1:1)
2.	*(174.)*	**VBS**	1934. 04. 29.	h	Budapest	4:1 (1:0)
3.	*(238.)*	BAR	1943. 06. 06.	i	Szófia	4:2 (3:0)
4.	*(251.)*	BAR	1947. 08. 17.	h	Budapest	9:0 (3:0)
5.	*(263.)*	BAR	1948. 11. 07.	i	Szófia	0:1 (0:1)
6.	*(270.)*	BAR	1949. 10. 30.	h	Budapest	5:0 (1:0)
7.	*(277.)*	BAR	1950. 11. 12.	i	Szófia	1:1 (1:1)
8.	*(295.)*	BAR	1953. 10. 04.	i	Szófia	1:1 (1:0)
9.	*(337.)*	**VBS**	1957. 06. 23.	h	Budapest	4:1 (3:0)
10.	*(338.)*	**VBS**	1957. 09. 15.	i	Szófia	2:1 (2:1)
11.	*(383.)*	**VBD**	1962. 06. 03.	s	Rancagua	6:1 (4:0)
12.	*(420.)*	**VBD**	1966. 07. 20.	s	Manchester	3:1 (2:1)
13.	*(451.)*	**EBS**	1971. 05. 19.	i	Szófia	0-3 (0-1)
14.	*(454.)*	**EBS**	1971. 09. 25.	h	Budapest	2-0 (0-0)
15.	*(478.)*	BAR	1974. 03. 31.	h	Zalaegerszeg	3-1 (2-0)
16.	*(484.)*	BAR	1974. 11. 11.	i	Várna	0-0

17.	*(489.)*	**OLS**	1975. 05. 07.	h	Budapest	2-0 (1-0)
18.	*(490.)*	**OLS**	1975. 06. 07.	i	Szófia	0-4 (0-1)

HAZAI PÁLYÁN:

– világbajnoki selejtező mérkőzés	2	2	–	–	8-2	4	
– Európa-bajnoki selejtező mérkőzés	1	1	–	–	2-0	2	
– olimpiai selejtező mérkőzés	1	1	–	–	2-0	2	
– barátságos és egyéb mérkőzés	3	3	–	–	17-1	6	
Összesen:	**7**	**7**	**–**	**–**	**29-3**	**14**	**100,00%**

IDEGEN PÁLYÁN:

– világbajnoki selejtező mérkőzés	2	2	–	–	6- 2	4	
– Európa-bajnoki selejtező mérkőzés	1	–	–	1	0 -3	–	
– olimpiai selejtező mérkőzés	1	–	–	1	0- 4	–	
– barátságos és egyéb mérkőzés	5	1	3	1	6- 5	5	
Összesen:	**9**	**3**	**3**	**3**	**12-14**	**9**	**50,00%**

SEMLEGES PÁLYÁN:

– világbajnoki mérkőzés	2	2	–	–	9-2	4	
Összesen:	**2**	**2**	**–**	**–**	**9-2**	**4**	**100,00%**

ÖSSZESÍTÉS:

- világbajnoki mérkőzés	*2*	*2*	*–*	*–*	*9- 2*	*4*	*100,00%*
- világbajnoki selejtező mérkőzés	*4*	*4*	*–*	*–*	*14- 4*	*8*	*100,00%*
- Európa-bajnoki selejtező mérkőzés	*2*	*1*	*–*	*1*	*2- 3*	*2*	*50,00%*
- olimpiai selejtező mérkőzés	*2*	*1*	*–*	*1*	*2- 4*	*2*	*50,00%*
- barátságos és egyéb mérkőzés	*8*	*4*	*3*	*1*	*23- 6*	*11*	*68,75%*
Mindösszesen:	***18***	***12***	***3***	***3***	***50-19***	***27***	***75,00%***

CHILE

1.	*(377.)*	BAR	1961. 12. 09.	i	Santiago	1:5 (0:2)
2.	*(378.)*	BAR	1961. 12. 13.	i	Santiago	0:0

IDEGEN PÁLYÁN:

– barátságos és egyéb mérkőzés	2	–	1	1	1-5	1	
Összesen:	**2**	**–**	**1**	**1**	**1-5**	**1**	**25,00%**

ÖSSZESÍTÉS:

– barátságos és egyéb mérkőzés	*2*	*–*	*1*	*1*	*1-5*	*1*	*25,00%*
Mindösszesen:	***2***	***–***	***1***	***1***	***1-5***	***1***	***25,00%***

A LABDARÚGÁS ALAPTÖRVÉNYE

„Ha nincs nálad a labda, helyezkedj!”

CIPRUS

1.	*(585.)*	**VBS**	1984. 11. 17.	i	Limasszol	2-1 (0-1)
2.	*(587.)*	**VBS**	1985. 04. 03.	h	Budapest	2-0 (0-0)
3.	*(604.)*	**EBS**	1987. 02. 08.	i	Nicosia	1-0 (0-0)
4.	*(612.)*	**EBS**	1987. 12. 02.	h	Budapest	1-0 (0-0)
5.	*(642.)*	**EBS**	1990. 10. 31.	h	Budapest	4-2 (3-1)
6.	*(646.)*	**EBS**	1991. 04. 03.	i	Limasszol	2-0 (2-0)

HAZAI PÁLYÁN:

– világbajnoki selejtező mérkőzés	1	1	–	–	2-0	2	
– Európa-bajnoki selejtező mérkőzés	2	2	–	–	5-2	4	
Összesen:	**3**	**3**	**–**	**–**	**7-2**	**6**	**100,00%**

IDEGEN PÁLYÁN:

– világbajnoki selejtező mérkőzés	1	1	–	–	2-1	2	
– Európa-bajnoki selejtező mérkőzés	2	2	–	–	3-0	4	
Összesen:	**3**	**3**	**–**	**–**	**5-1**	**6**	**100,00%**

ÖSSZESÍTÉS:

– világbajnoki selejtező mérkőzés	*2*	*2*	*–*	*–*	*4-1*	*4*	*100,00%*
– Európa-bajnoki selejtező mérkőzés	*4*	*4*	*–*	*–*	*8-2*	*8*	*100,00%*
Mindösszesen:	***6***	***6***	***–***	***–***	***12-3***	***12***	***100,00%***

CSEHORSZÁG

1.	*(2.)*	BAR	1903. 04. 05.	h	Budapest	2:1 (1:1)
2.	*(8.)*	BAR	1906. 04. 01.	h	Budapest	1:1 (0:0)
3.	*(9.)*	BAR	1906. 10. 07.	i	Prága	4:4 (1:1)
4.	*(11.)*	BAR	1907. 04. 07.	h	Budapest	5:2 (1:2)
5.	*(13.)*	BAR	1907. 10. 06.	i	Prága	3:5 (3:2)
6.	*(15.)*	BAR	1908. 04. 05.	h	Budapest	5:2 (1:0)

HAZAI PÁLYÁN:

– barátságos és egyéb mérkőzés	4	3	1	–	13-6	7	
Összesen:	**4**	**3**	**1**	**–**	**13-6**	**7**	**87,50%**

IDEGEN PÁLYÁN:

– barátságos és egyéb mérkőzés	2	–	1	1	7-9	1	
Összesen:	**2**	**–**	**1**	**1**	**7-9**	**1**	**25,00%**

ÖSSZESÍTÉS:

– barátságos és egyéb mérkőzés	*6*	*3*	*2*	*1*	*20-15*	*8*	*66,67%*
Mindösszesen:	***6***	***3***	***2***	***1***	***20-15***	***8***	***66,67%***

CSEHSZLOVÁKIA

1.	*(112.)*	BAR	1925. 10. 11.	i	Prága	0:2 (0:0)
2.	*(116.)*	BAR	1926. 06. 06.	h	Budapest	2:1 (1:1)
3.	*(123.)*	BAR	1927. 04. 24.	i	Prága	1:4 (1:3)
4.	*(129.)*	EKM	1928. 04. 22.	h	Budapest	2:0 (1:0)
5.	*(136.)*	EKM	1929. 09. 08.	i	Prága	1:1 (0:1)
6.	*(139.)*	BAR	1930. 05. 01.	i	Prága	1:1 (1:0)
7.	*(145.)*	BAR	1930. 10. 26.	h	Budapest	1:1 (1:0)
8.	*(146.)*	EKM	1931. 03. 22.	i	Prága	3:3 (2:2)
9.	*(150.)*	BAR	1931. 09. 20.	h	Budapest	3:0 (3:0)
10.	*(155.)*	BAR	1932. 03. 20.	i	Prága	3:1 (0:0)
11.	*(159.)*	EKM	1932. 09. 18.	h	Budapest	2:1 (0:0)
12.	*(164.)*	BAR	1933. 03. 19.	h	Budapest	2:0 (1:0)
13.	*(173.)*	EKM	1934. 04. 29.	i	Prága	2:2 (1:2)
14.	*(184.)*	EKM	1935. 09. 22.	h	Budapest	1:0 (0:0)
15.	*(194.)*	EKM	1936. 10. 18.	i	Prága	2:5 (2:2)
16.	*(201.)*	EKM	1937. 09. 19.	h	Budapest	8:3 (2:2)
17.	*(257.)*	EKM	1948. 05. 23.	h	Budapest	2:1 (1:0)
18.	*(264.)*	EKM	1949. 04. 10.	i	Prága	2:5 (0:1)
19.	*(272.)*	BAR	1950. 04. 30.	h	Budapest	5:0 (1:0)
20.	*(279.)*	BAR	1951. 10. 14.	i	Vitkovice	2:1 (1:1)
21.	*(290.)*	BAR	1952. 10. 19.	h	Budapest	5:0 (4:0)
22.	*(294.)*	BAR	1953. 10. 04.	i	Prága	5:1 (4:1)
23.	*(310.)*	BAR	1954. 10. 24.	h	Budapest	4:1 (1:0)
24.	*(321.)*	EKM	1955. 10. 02.	i	Prága	3:1 (1:0)
25.	*(327.)*	EKM	1956. 05. 20.	h	Budapest	2:4 (1:2)
26.	*(385.)*	**VBD**	1962. 06. 10.	s	Rancagua	0:1 (0:1)
27.	*(395.)*	BAR	1963. 06. 02.	i	Prága	2:2 (0:1)
28.	*(407.)*	BAR	1964. 10. 11.	h	Budapest	2:2 (1:1)
29.	*(434.)*	**VBS**	1969. 05. 25.	h	Budapest	2:0 (1:0)
30.	*(437.)*	**VBS**	1969. 09. 14.	i	Prága	3:3 (2:1)
31.	*(441.)*	**VBS**	1969. 12. 03.	s	Marseille	1:4 (0:1)
32.	*(494.)*	BAR	1975. 10. 15.	i	Pozsony	1-1 (0-0)
33.	*(512.)*	BAR	1977. 04. 20.	h	Budapest	2-0 (1-0)
34.	*(519.)*	BAR	1977. 11. 09.	i	Prága	1-1 (0-0)
35.	*(521.)*	BAR	1978. 04. 15.	h	Budapest	2-1 (2-0)
36.	*(534.)*	BAR	1979. 09. 12.	h	Nyíregyháza	2-1 (2-0)
37.	*(539.)*	BAR	1980. 04. 30.	i	Kassa	0-1 (0-0)

HAZAI PÁLYÁN:							
– világbajnoki selejtező mérkőzés	1	1	–	–	2- 0	2	
– Európa-kupa mérkőzés	6	5	–	1	17- 9	10	
– barátságos és egyéb mérkőzés	11	9	2	–	30- 7	20	
Összesen:	**18**	**15**	**2**	**1**	**49-16**	**32**	**88,89%**
IDEGEN PÁLYÁN:							
– világbajnoki selejtező mérkőzés	1	–	1	–	3- 3	1	
– Európa-kupa mérkőzés	6	1	3	2	13-17	5	
– barátságos és egyéb mérkőzés	10	3	4	3	16-15	10	
Összesen:	**17**	**4**	**8**	**5**	**32-35**	**16**	**47,06%**
SEMLEGES PÁLYÁN:							
– világbajnoki mérkőzés	1	–	–	1	0-1	–	
– világbajnoki selejtező mérkőzés	1	–	–	1	1-4	–	
Összesen:	**2**	**–**	**–**	**2**	**1-5**	**–**	**0,00%**
ÖSSZESÍTÉS:							
– világbajnoki mérkőzés	*1*	*–*	*–*	*1*	*0- 1*	*–*	*0,00%*
– világbajnoki selejtező mérkőzés	*3*	*1*	*1*	*1*	*6- 7*	*3*	*50,00%*
– Európa-kupa mérkőzés	*12*	*6*	*3*	*3*	*30-26*	*15*	*62,50%*
– barátságos és egyéb mérkőzés	*21*	*12*	*6*	*3*	*46-22*	*30*	*71,43%*
Mindösszesen:	***37***	***19***	***10***	***8***	***82-56***	***48***	***64,86%***

DÁNIA

1.	*(316.)*	BAR	1955. 05. 15.	i	Koppenhága	6:0 (3:0)
2.	*(394.)*	BAR	1963. 05. 19.	h	Budapest	6:0 (2:0)
3.	*(405.)*	**EBD**	1964. 06. 20.	s	Barcelona	3:1 *(h.u)*
4.	*(423.)*	**EBS**	1966. 09. 21.	h	Budapest	6:0 (5:0)
5.	*(428.)*	**EBS**	1967. 05. 24.	i	Koppenhága	2:0 (1:0)
6.	*(436.)*	**VBS**	1969. 06. 15.	i	Koppenhága	2:3 (2:2)
7.	*(439.)*	**VBS**	1969. 10. 22.	h	Budapest	3:0 (2:0)
8.	*(468.)*	**OLD**	1972. 08. 31.	s	Augsburg	2-0 (1-0)
9.	*(476.)*	BAR	1973. 10. 13.	i	Koppenhága	2-2 (2-1)
10.	*(570.)*	**EBS**	1983. 06. 01.	i	Koppenhága	1-3 (1-1)
11.	*(573.)*	**EBS**	1983. 10. 26.	h	Budapest	1-0 (0-0)
12.	*(617.)*	BAR	1988. 05. 10.	h	Budapest	2-2 (1-0)
13.	*(678.)*	BAR	1994. 04. 20.	i	Koppenhága	1-3 (1-2)

Megjegyzés (h.u): a 3. Magyarország–Dánia mérkőzés végeredménye hosszabbítás után alakult ki. A Nemzetek Európa Kupája harmadik helyéért vívott találkozó a rendes játékidőben döntetlenül (1:1) végződött, a magyar csapat a 2x15 perces hosszabbítás második részében tudta a maga javára fordítani az eredményt (3:1) – így a mérkőzés hivatalos végeredménye 3:1 (1:0, 1:1, 1:1).

HAZAI PÁLYÁN:							
– világbajnoki selejtező mérkőzés	1	1	–	–	3-0	2	
– Európa-bajnoki selejtező mérkőzés	2	2	–	–	7-0	4	
– barátságos és egyéb mérkőzés	2	1	1	–	8-2	3	
Összesen:	**5**	**4**	**1**	**–**	**18-2**	**9**	**90,00%**
IDEGEN PÁLYÁN:							
– világbajnoki selejtező mérkőzés	1	–	–	1	2- 3	–	
– Európa-bajnoki selejtező mérkőzés	2	1	–	1	3- 3	2	
– barátságos és egyéb mérkőzés	3	1	1	1	9- 5	3	
Összesen:	**6**	**2**	**1**	**3**	**14-11**	**5**	**41,67%**
SEMLEGES PÁLYÁN:							
– Európa-bajnoki mérkőzés	1	1	–	–	3-1	2	
– olimpiai mérkőzés	1	1	–	–	2-0	2	
Összesen:	**2**	**2**	**–**	**–**	**5-1**	**4**	**100,00%**
ÖSSZESÍTÉS:							
– Európa-bajnoki mérkőzés	*1*	*1*	*–*	*–*	*3- 1*	*2*	*100,00%*
– olimpiai mérkőzés	*1*	*1*	*–*	*–*	*2- 0*	*2*	*100,00%*
– világbajnoki selejtező mérkőzés	*2*	*1*	*–*	*1*	*5- 3*	*2*	*50,00%*
– Európa-bajnoki selejtező mérkőzés	*4*	*3*	*–*	*1*	*10- 3*	*6*	*75,00%*
– barátságos és egyéb mérkőzés	*5*	*2*	*2*	*1*	*17- 7*	*6*	*60,00%*
Mindösszesen:	***13***	***8***	***2***	***3***	***37-14***	***18***	***69,20%***

EGYIPTOM (EGYESÜLT ARAB KÖZTÁRSASÁG)

1.	*(99.)*	**OLD**	1924. 05. 29.	s	Párizs	0:3 (0:1)
2.	*(154.)*	BAR	1932. 02. 19.	i	Kairó	0:0
3.	*(176.)*	**VBD**	1934. 05. 27.	s	Nápoly	4:2 (2:2)
4.	*(299.)*	BAR	1954. 02. 12.	i	Kairó	3:0 (1:0)
5.	*(368.)*	BAR	1961. 02. 17.	i	Kairó	2:0 (0:0)

IDEGEN PÁLYÁN:							
– barátságos és egyéb mérkőzés	3	2	1	–	5-0	5	
Összesen:	**3**	**2**	**1**	**–**	**5-0**	**5**	**83,30%**
SEMLEGES PÁLYÁN:							
– világbajnoki mérkőzés	1	1	–	–	4-2	2	
– olimpiai mérkőzés	1	–	–	1	0-3	–	
Összesen:	**2**	**1**	**–**	**1**	**4-5**	**2**	**50,00%**
ÖSSZESÍTÉS:							
– világbajnoki mérkőzés	*1*	*1*	*–*	*–*	*4-2*	*2*	*100,00%*
– olimpiai mérkőzés	*1*	*–*	*–*	*1*	*0-3*	*–*	*0,00%*
– barátságos és egyéb mérkőzés	*3*	*2*	*1*	*–*	*5-0*	*5*	*83,30%*
Mindösszesen:	***5***	***3***	***1***	***1***	***9-5***	***7***	***70,00%***

ÉSZAK-ÍRORSZÁG

1. *(621.)*	**VBS**	1988. 10. 19.	h	Budapest			1-0 (0-0)
2. *(629.)*	**VBS**	1989. 09. 06.	i	Belfast			2-1 (2-0)
3. (735.)	BAR	2000. 04. 26.	i	Belfast			1-0 (0-0)

HAZAI PÁLYÁN:

– világbajnoki selejtező mérkőzés	1	1	–	–	1-0	2	
Összesen:	**1**	**1**	**–**	**–**	**1-0**	**2**	**100,00%**

IDEGEN PÁLYÁN:

– világbajnoki selejtező mérkőzés	1	1	–	–	2-1	2	
– barátságos és egyéb mérkőzés	1	1	–	–	1-0	2	
Összesen:	**2**	**2**	**–**	**–**	**3-1**	**4**	**100,00%**

ÖSSZESÍTÉS:

– világbajnoki selejtező mérkőzés	*2*	*2*	*–*	*–*	*3-1*	*4*	*100,00%*
– barátságos és egyéb mérkőzés	*1*	*1*	*–*	*–*	*1-0*	*2*	*100,00%*
Mindösszesen:	***3***	***3***	***–***	***–***	***4-1***	***6***	***100,00%***

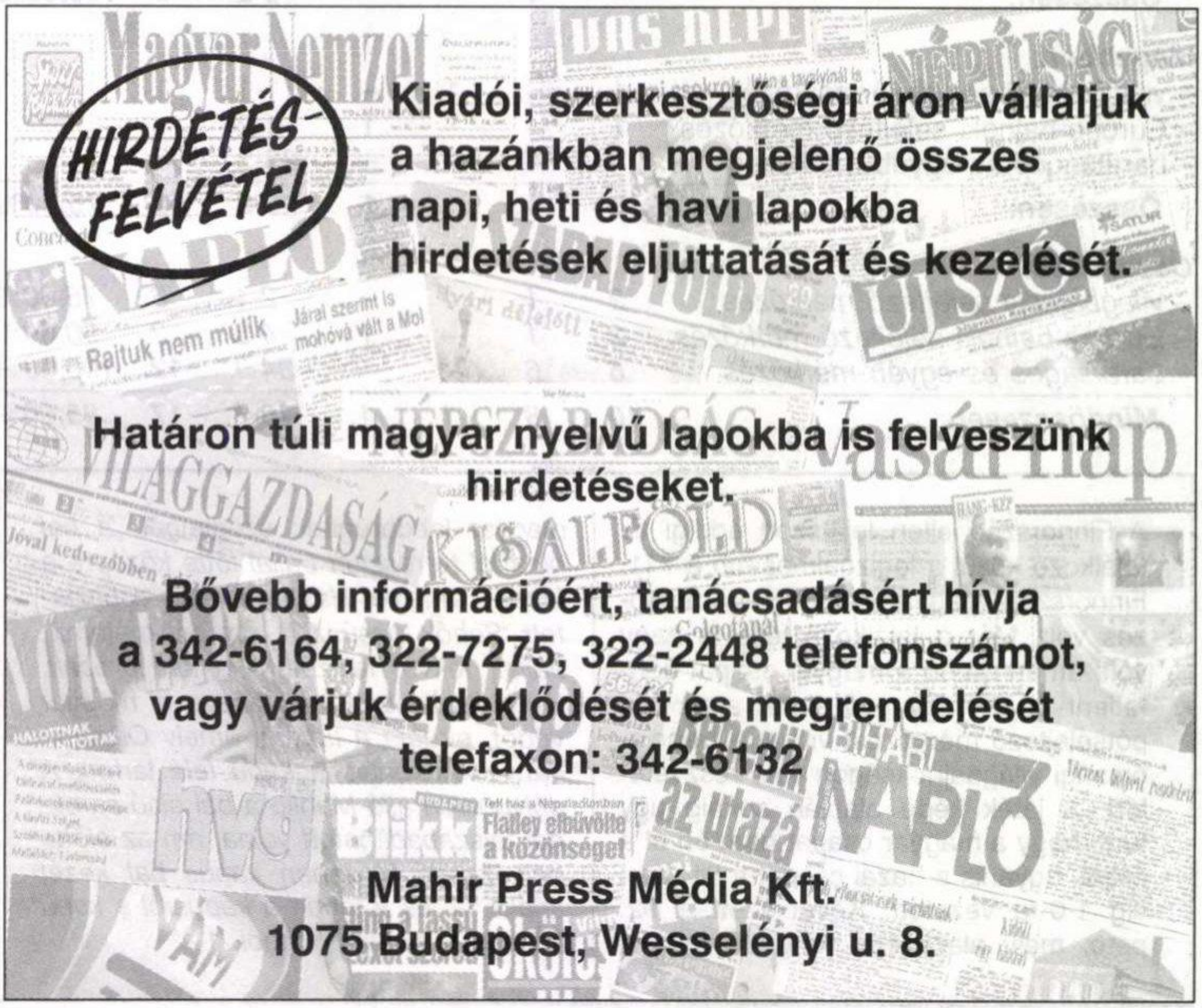

FINNORSZÁG

1.	*(86.)*	BAR	1922. 07. 13.	i	Helsinki	5:1 (1:0)
2.	*(92.)*	BAR	1923. 08. 19.	h	Budapest	3:1 (0:1)
3.	*(240.)*	BAR	1943. 09. 15.	i	Helsinki	3:0 (2:0)
4.	*(280.)*	BAR	1951. 11. 18.	h	Budapest	8:0 (4:0)
5.	*(283.)*	BAR	1952. 06. 22.	i	Helsinki	6:1 (2:0)
6.	*(317.)*	BAR	1955. 05. 19.	i	Helsinki	9:1 (4:0)
7.	*(526.)*	**EBS**	1978. 09. 20.	i	Helsinki	1-2 (0-1)
8.	*(536.)*	**EBS**	1979. 10. 17.	h	Debrecen	3-1 (2-0)
9.	*(700.)*	**VBS**	1996. 09. 01.	h	Budapest	1-0 (1-0)
10.	*(711.)*	**VBS**	1997. 10. 11.	i	Helsinki	1-1 (0-0)

Hazai pályán:							
– világbajnoki selejtező mérkőzés	1	1	–	–	1-0	2	
– Európa-bajnoki selejtező mérkőzés	1	1	–	–	3-1	2	
– barátságos és egyéb mérkőzés	2	2	–	–	11-1	4	
Összesen:	**4**	**4**	**–**	**–**	**15-2**	**8**	**100,00%**
Idegenben:							
– világbajnoki selejtező mérkőzés	1	–	1	–	1-1	1	
– Európa-bajnoki selejtező mérkőzés	1	–	–	1	1-2	–	
– barátságos és egyéb mérkőzés	4	4	–	–	23-3	8	
Összesen:	**6**	**4**	**1**	**1**	**25-6**	**9**	**75,00%**
Összesítés:							
– világbajnoki selejtező mérkőzés	*2*	*1*	*1*	*–*	*2-1*	*3*	*75,00%*
– Európa-bajnoki selejtező mérkőzés	*2*	*1*	*–*	*1*	*4-3*	*2*	*50,00%*
– barátságos és egyéb mérkőzés	*6*	*6*	*–*	*–*	*34-4*	*12*	*100,00%*
Mindösszesen:	***10***	***8***	***1***	***1***	***40-8***	***17***	***85,00%***

A Finnország ellen lejátszott eddigi tíz találkozó közül a legizgalmasabb a 711. Finnország–Magyarország (1-1) mérkőzés volt. Már a találkozó tétje is nagy volt: amennyiben a magyar csapat döntetlent ér el vagy győzelmet arat, úgy pótselejtező mérkőzést vívhat a franciaországi világbajnokságon való részvételért. A játék képe alapján sokáig úgy tűnt, hogy a magyar csapat nem éri el a célját, ugyanis a hazai csapat a 91. percig 1-0-ra vezetett. Következett a 92. perc, mely alapjaiban rengette meg a magyar labdarúgást: szögletből *„a bal oldalról Keresztúri ballal lőtte középre a labdát, amelyet Halmai tovább csúsztatott. Sebők elcsúszott, ám hét méterről, ballal, fekvő helyzetből is lőni próbált. Hyypiä azonban megelőzve a magyar védőt, elrúgta a labdát, amely Oroszon irányt változtatva a kapu felé tartott. A gólvonalon álló Mahlio a bal alsó saroknál felszabadíthatott volna, ám az előtte helyezkedő Moilanen kapus bal kezét találta el, és a labda a kapusról a kapu közepébe pattant. Öngól. 1-1”*

FRANCIAORSZÁG

1.	*(28.)*	BAR	1911. 01. 01.	i	Párizs	3:0 (2:0)
2.	*(49.)*	BAR	1914. 05. 31.	h	Budapest	5:1 (1:1)
3.	*(100.)*	BAR	1924. 06. 04.	i	Le Havre	1:0 (1:0)
4.	*(124.)*	BAR	1927. 06. 12.	h	Budapest	13:1 (6:0)
5.	*(133.)*	BAR	1929. 02. 24.	i	Párizs	0:3 (0:3)
6.	*(183.)*	BAR	1935. 05. 19.	i	Párizs	0:2 (0:1)
7.	*(214.)*	BAR	1939. 03. 16.	i	Párizs	2:2 (1:1)
8.	*(333.)*	BAR	1956. 10. 07.	i	Párizs	2:1 (0:0)
9.	*(340.)*	BAR	1957. 10. 06.	h	Budapest	2:0 (1:0)
10.	*(391.)*	BAR	1962. 11. 11.	i	Párizs	3:2 (2:1)
11.	*(401.)*	**EBS**	1964. 04. 25.	i	Párizs	3:1 (2:0)
12.	*(403.)*	**EBS**	1964. 05. 23.	h	Budapest	2:1 (1:1)
13.	*(424.)*	BAR	1966. 09. 28.	h	Budapest	4:2 (1:1)
14.	*(450.)*	**EBS**	1971. 04. 24.	h	Budapest	1-1 (0-0)
15.	*(455.)*	**EBS**	1971. 10. 09.	i	Párizs	2-0 (2-0)
16.	*(486.)*	BAR	1975. 03. 26.	i	Párizs	0-2 (0-0)
17.	*(499.)*	BAR	1976. 05. 22.	h	Budapest	1-0 (0-0)
18.	*(525.)*	**VBD**	1978. 06. 10.	s	Mar del Plata	1-3 (1-3)
19.	*(564.)*	BAR	1982. 10. 06.	i	Párizs	0-1 (0-0)
20.	*(600.)*	**VBD**	1986. 06. 09.	s	León	0-3 (0-1)
21.	*(634.)*	BAR	1990. 03. 28.	h	Budapest	1-3 (1-1)

HAZAI PÁLYÁN:							
– Európa-bajnoki selejtező mérkőzés	2	1	1	–	3-2	3	
– barátságos és egyéb mérkőzés	6	5	–	1	26-7	10	
Összesen:	**8**	**6**	**1**	**1**	**29-9**	**13**	**81,25%**
IDEGEN PÁLYÁN:							
– Európa-bajnoki selejtező mérkőzés	2	2	–	–	5- 1	4	
– barátságos és egyéb mérkőzés	9	4	1	4	11-13	9	
Összesen:	**11**	**6**	**1**	**4**	**16-14**	**13**	**59,09%**
SEMLEGES PÁLYÁN:							
– világbajnoki mérkőzés	2	–	–	2	1-6	–	
Összesen:	**2**	**–**	**–**	**2**	**1-6**	**–**	**0,00%**
ÖSSZESÍTÉS:							
– világbajnoki mérkőzés	*2*	*–*	*–*	*2*	*1- 6*	*–*	*0,00%*
– Európa-bajnoki selejtező mérkőzés	*4*	*3*	*1*	*–*	*8- 3*	*7*	*87,50%*
– barátságos és egyéb mérkőzés	*15*	*9*	*1*	*5*	*37-20*	*19*	*63,30%*
Mindösszesen:	***21***	***12***	***2***	***7***	***46-29***	***26***	***61,90%***

GÖRÖGORSZÁG

1.	*(207.)*	**VBS**	1938. 03. 25.	h	Budapest	11:1 (7:0)
2.	*(504.)*	**VBS**	1976. 10. 09.	i	Athén	1-1 (0-0)
3.	*(515.)*	**VBS**	1977. 05. 28.	h	Budapest	3-0 (2-0)
4.	*(528.)*	**EBS**	1978. 10. 29.	i	Szaloniki	1-4 (0-0)
5.	*(532.)*	**EBS**	1979. 05. 02.	h	Budapest	0-0
6.	*(569.)*	**EBS**	1983. 05. 15.	h	Budapest	2-3 (1-2)
7.	*(574.)*	**EBS**	1983. 12. 03.	i	Szaloniki	2-2 (2-1)
8.	*(603.)*	**EBS**	1986. 11. 12.	i	Athén	1-2 (0-1)
9.	*(610.)*	**EBS**	1987. 10. 14.	h	Budapest	3-0 (3-0)
10.	*(622.)*	BAR	1988. 11. 15.	i	Athén	0-3 (0-1)
11.	*(631.)*	BAR	1989. 10. 25.	h	Budapest	1-1 (0-0)
12.	*(665.)*	**VBS**	1992. 11. 11.	i	Szaloniki	0-0
13.	*(668.)*	**VBS**	1993. 03. 31.	h	Budapest	0-1 (0-0)

HAZAI PÁLYÁN:							
– világbajnoki selejtező mérkőzés	3	2	–	1	14-2	4	
– Európa-bajnoki selejtező mérkőzés	3	1	1	1	5-3	3	
– barátságos és egyéb mérkőzés	1	–	1	–	1-1	1	
Összesen:	**7**	**3**	**2**	**2**	**20-6**	**8**	**57,10%**
IDEGEN PÁLYÁN:							
– világbajnoki selejtező mérkőzés	2	–	2	–	1- 1	2	
– Európa-bajnoki selejtező mérkőzés	3	–	1	2	4- 8	1	
– barátságos és egyéb mérkőzés	1	–	–	1	0- 3	–	
Összesen:	**6**	**–**	**3**	**3**	**5-12**	**3**	**25,00%**
ÖSSZESÍTÉS:							
– világbajnoki selejtező mérkőzés	*5*	*2*	*2*	*1*	*15- 3*	*6*	*60,00%*
– Európa-bajnoki selejtező mérkőzés	*6*	*1*	*2*	*3*	*9-11*	*4*	*33,30%*
– barátságos és egyéb mérkőzés	*2*	*–*	*1*	*1*	*1- 4*	*1*	*25,00%*
Mindösszesen:	***13***	***3***	***5***	***5***	***25-18***	***11***	***42,31%***

A magyar játékosok, mint testőrök

Nemcsak a mai sajtó kritizálja a magyar válogatottat, megtették ezt elődeik is. A holland Mandaag Morgen a következő kritikát írta a 213. Hollandia–Magyarország (3-2) találkozó után: *„A magyar játékosok azt hiszik, hogy csak ki kell állniuk, a játék magától megy, a győzelem magától is megszületik. A magyarok testőrökhöz hasonlítottak, akik állnak a pályán, és várják, hogy mi történik. Nem voltak harcra kész és harcot kereső katonák, talán mert érezték, hogy nem elég erősek ahhoz, hogy beavatkozásuk esetén a harcot a maguk javára tudják eldönteni. Ezért nem volt elég a technikai tudásuk a győzelemhez."*

HOLLAND-INDIA

1.	*(208.)*	**VBD**	1938. 06. 05.	s	Reims				6:0 (4:0)
SEMLEGES PÁLYÁN:									
– világbajnoki mérkőzés				1	1	–	–	6-0	2
Összesen:				**1**	**1**	**–**	**–**	**6-0**	**2** **100,00%**
ÖSSZESÍTÉS:									
– világbajnoki mérkőzés				*1*	*1*	*–*	*–*	*6-0*	*2* *100,00%*
Mindösszesen:				***1***	***1***	***–***	***–***	***6-0***	***2*** ***100,00%***

HOLLANDIA

1.	*(142.)*	BAR	1930. 06. 08.	h	Budapest	6:2 (3:0)
2.	*(163.)*	BAR	1933. 03. 05.	i	Amszterdam	2:1 (1:1)
3.	*(213.)*	BAR	1939. 02. 26.	i	Rotterdam	2:3 (1:1)
4.	*(370.)*	**VBS**	1961. 04. 30.	i	Rotterdam	3:0 (3:0)
5.	*(376.)*	**VBS**	1961. 10. 22.	h	Budapest	3:3 (2:2)
6.	*(422.)*	**EBS**	1966. 09. 07.	i	Rotterdam	2:2 (0:1)
7.	*(427.)*	**EBS**	1967. 05. 10.	h	Budapest	2:1 (2:0)
8.	*(584.)*	**VBS**	1984. 10. 17.	i	Rotterdam	2-1 (1-1)
9.	*(589.)*	**VBS**	1985. 05. 14.	h	Budapest	0-1 (0-0)
10.	*(602.)*	**EBS**	1986. 10. 15.	h	Budapest	0-1 (0-0)
11.	*(605.)*	**EBS**	1987. 04. 29.	i	Rotterdam	0-2 (0-2)
12.	*(681.)*	BAR	1994. 06. 01.	i	Eindhoven	1-7 (1-3)

HAZAI PÁLYÁN:							
– világbajnoki selejtező mérkőzés	2	–	1	1	3-4	1	
– Európa-bajnoki selejtező mérkőzés	2	1	–	1	2-2	2	
– barátságos és egyéb mérkőzés	1	1	–	–	6-2	2	
Összesen:	**5**	**2**	**1**	**2**	**11-8**	**5**	**50,00%**
IDEGEN PÁLYÁN:							
– világbajnoki selejtező mérkőzés	2	2	–	–	5- 1	4	
– Európa-bajnoki selejtező mérkőzés	2	–	1	1	2- 4	1	
– barátságos és egyéb mérkőzés	3	1	–	2	5-11	2	
Összesen:	**7**	**3**	**1**	**3**	**12-16**	**7**	**50,00%**
ÖSSZESÍTÉS:							
– világbajnoki selejtező mérkőzés	*4*	*2*	*1*	*1*	*8- 5*	*5*	*62,50%*
– Európa-bajnoki selejtező mérkőzés	*4*	*1*	*1*	*2*	*4- 6*	*3*	*37,50%*
– barátságos és egyéb mérkőzés	*4*	*2*	*–*	*2*	*11-13*	*4*	*50,00%*
Mindösszesen:	***12***	***5***	***2***	***5***	***23-24***	***12***	***50,00%***

HORVÁTORSZÁG

1.	*(225.)*	BAR	1940. 05. 02.	h	Budapest	1:0 (0:0)
2.	*(230.)*	BAR	1940. 12. 08.	i	Zágráb	1:1 (1:1)
3.	*(235.)*	BAR	1942. 06. 14.	h	Budapest	1:1 (0:0)
4.	*(680.)*	BAR	1994. 05. 18.	h	Győr	2-2 (0-0)
5.	*(695.)*	BAR	1996. 04. 10.	i	Eszék	1-4 (1-2)

HAZAI PÁLYÁN:

– barátságos és egyéb mérkőzés	3	1	2	–	4-3	4	
Összesen:	**3**	**1**	**2**	**–**	**4-3**	**4**	**66,67%**

IDEGEN PÁLYÁN:

– barátságos és egyéb mérkőzés	2	–	1	1	2-5	1	
Összesen:	**2**	**–**	**1**	**1**	**2-5**	**1**	**25,00%**

ÖSSZESÍTÉS:

– barátságos és egyéb mérkőzés	*5*	*1*	*3*	*1*	*6-8*	*5*	*50,00%*
Mindösszesen:	***5***	***1***	***3***	***1***	***6-8***	***5***	***50,00%***

INDIA

1.	*(643.)*	BAR	1991. 01. 17.	i	Chandrasekharak		2-1 (0-1)

IDEGEN PÁLYÁN:

– barátságos és egyéb mérkőzés	1	1	–	–	2-1	2	
Összesen:	**1**	**1**	**–**	**–**	**2-1**	**2**	**100,00%**

ÖSSZESÍTÉS:

– barátságos és egyéb mérkőzés	*1*	*1*	*–*	*–*	*2-1*	*2*	*100,00%*
Mindösszesen:	***1***	***1***	***–***	***–***	***2-1***	***2***	***100,00%***

LION'S SPORT

válogatottak és egyesületek
címeres mezei, sortjai, pólói, szabadidőruhái és egyéb replikatárgyak
gazdag választéka

1074 Budapest, Rákóczi út 64. Telefon: 342-1228
Nyitva: hétfőtől péntekig 9–19 óráig, szombaton 9–16 óráig

IRÁN

1.	*(467.)*	**OLD**	1972. 08. 27.	s	Nürnberg	5-0 (1-0)
2.	*(491.)*	BAR	1975. 08. 10.	i	Teherán	2-1 (1-1)
3.	*(509.)*	BAR	1977. 03. 15.	i	Teherán	2-0 (1-0)
4.	*(715.)*	BAR	1998. 04. 20.	i	Teherán	2-0 (1-0)

IDEGEN PÁLYÁN:

– barátságos és egyéb mérkőzés	3	3	–	–	6-1	6
Összesen:	**3**	**3**	**–**	**–**	**6-1**	**6** **100,00%**

SEMLEGES PÁLYÁN:

– olimpiai mérkőzés	1	1	–	–	5-0	2
Összesen:	**1**	**1**	**–**	**–**	**5-0**	**2** **100,00%**

ÖSSZESÍTÉS:

– olimpiai mérkőzés	*1*	*1*	*–*	*–*	*5-0*	*2* *100,00%*
– barátságos és egyéb mérkőzés	*3*	*3*	*–*	*–*	*6-1*	*6* *100,00%*
Mindösszesen:	***4***	***4***	***–***	***–***	***11-1***	***8*** ***100,00%***

ÍRORSZÁG

1.	*(180.)*	BAR	1934. 12. 16.	i	Dublin	4:2 (2:1)
2.	*(190.)*	BAR	1936. 05. 03.	h	Budapest	3:3 (1:2)
3.	*(196.)*	BAR	1936. 12. 06.	i	Dublin	3:2 (2:1)
4.	*(215.)*	BAR	1939. 03. 19.	i	Cork	2:2 (1:1)
5.	*(217.)*	BAR	1939. 05. 18.	h	Budapest	2:2 (1:0)
6.	*(435.)*	**VBS**	1969. 06. 08.	i	Dublin	2:1 (1:0)
7.	*(440.)*	**VBS**	1969. 11. 05.	h	Budapest	4:0 (1:0)
8.	*(624.)*	**VBS**	1989. 03. 08.	h	Budapest	0-0
9.	*(628.)*	**VBS**	1989. 06. 04.	i	Dublin	0-2 (0-1)
10.	*(649.)*	BAR	1991. 09. 11.	h	Győr	1-2 (0-0)
11.	*(671.)*	BAR	1993. 05. 29.	i	Dublin	4-2 (0-2)

HAZAI PÁLYÁN:

– világbajnoki selejtező mérkőzés	2	1	1	–	4-0	3
– barátságos és egyéb mérkőzés	3	–	2	1	6-7	2
Összesen:	**5**	**1**	**3**	**1**	**10-7**	**5** **50,00%**

IDEGEN PÁLYÁN:

– világbajnoki selejtező mérkőzés	2	1	–	1	2- 3	2
– barátságos és egyéb mérkőzés	4	3	1	–	13- 8	7
Összesen:	**6**	**4**	**1**	**1**	**15-11**	**9** **75,00%**

ÖSSZESÍTÉS:							
– világbajnoki selejtező mérkőzés	*4*	*2*	*1*	*1*	*6- 3*	*5*	*62,50%*
– barátságos és egyéb mérkőzés	*7*	*3*	*3*	*1*	*19-15*	*9*	*64,29%*
Mindösszesen:	***11***	***5***	***4***	***2***	***25-18***	***14***	***63,64%***

IZLAND

1.	*(616.)*	BAR	1988. 05. 04.	h	Budapest	3-0 (1-0)
2.	*(620.)*	BAR	1988. 09. 21.	i	Reykjavík	3-0 (3-0)
3.	*(659.)*	**VBS**	1992. 06. 03.	h	Budapest	1-2 (1-0)
4.	*(672.)*	**VBS**	1993. 06. 16.	i	Reykjavík	0-2 (0-1)
5.	*(690.)*	**EBS**	1995. 06. 11.	i	Reykjavík	1-2 (1-0)
6.	*(694.)*	**EBS**	1995. 11. 11.	h	Budapest	1-0 (0-0)

HAZAI PÁLYÁN:							
– világbajnoki selejtező mérkőzés	1	–	–	1	1-2	–	
– Európa-bajnoki selejtező mérkőzés	1	1	–	–	1-0	2	
– barátságos és egyéb mérkőzés	1	1	–	–	3-0	2	
Összesen:	**3**	**2**	**–**	**1**	**5-2**	**4**	**66,67%**

IDEGEN PÁLYÁN:							
– világbajnoki selejtező mérkőzés	1	–	–	1	0-2	–	
– Európa-bajnoki selejtező mérkőzés	1	–	–	1	1-2	–	
– barátságos és egyéb mérkőzés	1	1	–	–	3-0	2	
Összesen:	**3**	**1**	**–**	**2**	**4-4**	**2**	**33,30%**

ÖSSZESÍTÉS:							
– világbajnoki selejtező mérkőzés	*2*	*–*	*–*	*2*	*1-4*	*–*	*0,00%*
– Európa-bajnoki selejtező mérkőzés	*2*	*1*	*–*	*1*	*2-2*	*2*	*50,00%*
– barátságos és egyéb mérkőzés	*2*	*2*	*–*	*–*	*6-0*	*4*	*100,00%*
Mindösszesen:	***6***	***3***	***–***	***3***	***9-6***	***6***	***50,00%***

ILZER SÖRGYÁR

Innstadt Batavia Pils, Innstadt Export Hell-Kristall,
Ilzer Pils, Fradi Pils,
Ilzer szűretlen búzasör, Ilzer szűrt búzasör, Ilzer félbarna búzasör,
Innstadt Alt Bayerischer Dunkel barnasör,
Clausthaler alkoholmentes sör

ECKER LIKŐRGYÁR

IZRAEL

1.	*(662.)*	BAR	1992. 09. 23.	h	Budapest				0-0
2.	*(691.)*	BAR	1995. 08. 16.	h	Siófok				0-2 (0-1)
3.	*(737.)*	BAR	2000. 06. 03.	h	Budapest				2-1 (0-0)

HAZAI PÁLYÁN:

– barátságos és egyéb mérkőzés	3	1	1	1	2-3	3	
Összesen:	**3**	**1**	**1**	**1**	**2-3**	**3**	**50,00%**

ÖSSZESÍTÉS:

– barátságos és egyéb mérkőzés	*3*	*1*	*1*	*1*	*2-3*	*3*	*50,00%*
Mindösszesen:	***3***	***1***	***1***	***1***	***2-3***	***3***	***50,00%***

JAPÁN

1.	*(666.)*	BAR	1993. 03. 07.	i	Fukuoka	1-0 (0-0)

IDEGENBEN:

– barátságos és egyéb mérkőzés	1	1	–	–	1-0	2	
Összesen:	**1**	**1**	**–**	**–**	**1-0**	**2**	**100,00%**

ÖSSZESÍTÉS:

– barátságos és egyéb mérkőzés	*1*	*1*	*–*	*–*	*1-0*	*2*	*100,00%*
Mindösszesen:	***1***	***1***	***–***	***–***	***1-0***	***2***	***100,00%***

JUGOSZLÁVIA

1.	*(122.)*	BAR	1927. 04. 10.	h	Budapest	3:0 (2:0)
2.	*(126.)*	BAR	1927. 09. 25.	i	Zágráb	1:5 (0:2)
3.	*(128.)*	BAR	1928. 03. 25.	h	Budapest	2:1 (2:1)
4.	*(149.)*	BAR	1931. 05. 21.	i	Belgrád	2:3 (1:1)
5.	*(199.)*	BAR	1937. 05. 09.	h	Budapest	1:1 (0:1)
6.	*(222.)*	BAR	1939. 11. 12.	i	Belgrád	2:0 (1:0)
7.	*(227.)*	BAR	1940. 09. 29.	h	Budapest	0:0
8.	*(231.)*	BAR	1941. 03. 23.	i	Belgrád	1:1 (1:1)
9.	*(250.)*	BAR	1947. 06. 29.	i	Belgrád	3:2 (1:1)
10.	*(288.)*	**OLD**	1952. 08. 02.	s	Helsinki	2:0 (0:0)
11.	*(326.)*	EKM	1956. 04. 29.	h	Budapest	2:2 (1:1)
12.	*(331.)*	EKM	1956. 09. 16.	i	Belgrád	3:1 (2:1)

13.	*(343.)*	BAR	1958. 04. 20.	h	Budapest	2:0 (1:0)
14.	*(351.)*	BAR	1958. 10. 05.	i	Zágráb	4:4 (1:1)
15.	*(354.)*	BAR	1959. 04. 09.	h	Budapest	4:0 (1:0)
16.	*(358.)*	BAR	1959. 10. 11.	i	Belgrád	4:2 (2:2)
17.	*(364.)*	BAR	1960. 10. 09.	h	Budapest	1:1 (1:0)
18.	*(371.)*	BAR	1961. 05. 07.	i	Belgrád	4:2 (2:1)
19.	*(388.)*	BAR	1962. 10. 14.	h	Budapest	0:1 (0:0)
20.	*(397.)*	BAR	1963. 10. 06.	i	Belgrád	0:2 (0:2)
21.	*(408.)*	BAR	1964. 10. 25.	h	Budapest	2:1 (2:0)
22.	*(416.)*	BAR	1966. 05. 08.	i	Zágráb	0:2 (0:1)
23.	*(426.)*	BAR	1967. 04. 23.	h	Budapest	1:0 (1:0)
24.	*(442.)*	BAR	1970. 04. 12.	i	Belgrád	2-2 (1-1)
25.	*(453.)*	BAR	1971. 09. 01.	h	Budapest	2-1 (0-1)
26.	*(475.)*	BAR	1973. 09. 26.	i	Belgrád	1-1 (0-1)
27.	*(480.)*	BAR	1974. 05. 29.	h	Székesfehérvár	3-2 (0-2)
28.	*(497.)*	BAR	1976. 04. 17.	i	Banja Luka	0-0
29.	*(516.)*	BAR	1977. 10. 05.	h	Budapest	4-3 (2-1)
30.	*(576.)*	BAR	1984. 03. 31.	i	Szabadka	1-2 (0-0)
31.	*(712.)*	**VBS**	1997. 10. 29.	h	Budapest	1-7 (0-5)
32.	*(713.)*	**VBS**	1997. 11. 15.	i	Belgrád	0-5 (0-3)

HAZAI PÁLYÁN:

– világbajnoki selejtező mérkőzés	1	–	–	1	1- 7	–
– Európa-kupa mérkőzés	1	–	1	–	2- 2	1
– barátságos és egyéb mérkőzés	13	9	3	1	25-11	21
Összesen:	**15**	**9**	**4**	**2**	**28-20**	**22**	**73,33%**

IDEGEN PÁLYÁN:

– világbajnoki selejtező mérkőzés	1	–	–	1	0- 5	–
– Európa-kupa mérkőzés	1	1	–	–	3- 1	2
– barátságos és egyéb mérkőzés	14	4	5	5	25-28	13
Összesen:	**16**	**5**	**5**	**6**	**28-34**	**15**	**46,88%**

SEMLEGES PÁLYÁN:

– olimpiai mérkőzés	1	1	–	–	2-0	2	
Összesen:	**1**	**1**	**–**	**–**	**2-0**	**2**	**100,00%**

ÖSSZESÍTÉS:

– világbajnoki selejtező mérkőzés	*2*	*–*	*–*	*2*	*1-12*	*–*	*0,00%*
– olimpiai mérkőzés	*1*	*1*	*–*	*–*	*2- 0*	*2*	*100,00%*
– Európa-kupa mérkőzés	*2*	*1*	*1*	*–*	*5- 3*	*3*	*75,00%*
– barátságos és egyéb mérkőzés	*27*	*13*	*8*	*6*	*50-39*	*34*	*62,96%*
Mindösszesen:	***32***	***15***	***9***	***8***	***58-54***	***39***	***60,94%***

KANADA

1.	*(599.)*	**VBD**	1986. 06. 06.	s	Irapuato				2-0 (1-0)

SEMLEGES PÁLYÁN:

– világbajnoki mérkőzés	1	1	–	–	2-0	2	
Összesen:	**1**	**1**	**–**	**–**	**2-0**	**2**	**100,00%**

ÖSSZESÍTÉS:

– világbajnoki mérkőzés	*1*	*1*	*–*	*–*	*2-0*	*2*	*100,00%*
Mindösszesen:	***1***	***1***	***–***	***–***	***2-0***	***2***	***100,00%***

KATAR

1.	*(596.)*	BAR	1986. 02. 02.	i	Doha	3-0 (2-0)
2.	*(663.)*	BAR	1992. 10. 11.	i	Doha	4-1 (3-0)
3.	*(664.)*	BAR	1992. 10. 13.	i	Doha	1-1 (0-0)

IDEGEN PÁLYÁN:

– barátságos és egyéb mérkőzés	3	2	1	–	8-2	5	
Összesen:	**3**	**2**	**1**	**–**	**8-2**	**5**	**83,30%**

ÖSSZESÍTÉS:

– barátságos és egyéb mérkőzés	*3*	*2*	*1*	*–*	*8-2*	*5*	*83,30%*
Mindösszesen:	***3***	***2***	***1***	***–***	***8-2***	***5***	***83,30%***

KOLUMBIA

1.	*(637.)*	BAR	1990. 06. 02.	h	Budapest	3-1 (2-1)

HAZAI PÁLYÁN:

– barátságos és egyéb mérkőzés	1	1	–	–	3-1	2	
Összesen:	**1**	**1**	**–**	**–**	**3-1**	**2**	**100,00%**

ÖSSZESÍTÉS:

– barátságos és egyéb mérkőzés	*1*	*1*	*–*	*–*	*3-1*	*2*	*100,00%*
Mindösszesen:	***1***	***1***	***–***	***–***	***3-1***	***2***	***100,00%***

A LABDARÚGÁS ALAPTÖRVÉNYE

„Csak a tudatlan és a felkészületlen játékos durva!”

KOREAI KÖZTÁRSASÁG (DÉL-KOREA)

1.	*(302.)*	**VBD**	1954. 06. 17.	s	Zürich	9:0 (4:0)
2.	*(591.)*	BAR	1985. 12. 09.	s	Irapuato	1-0 (0-0)

SEMLEGES PÁLYÁN:

– világbajnoki mérkőzés	1	1	–	–	9-0	2	
– barátságos és egyéb mérkőzés	1	1	–	–	1-0	2	
Összesen:	**2**	**2**	**–**	**–**	**10-0**	**4**	**100,00%**

ÖSSZESÍTÉS:

– világbajnoki mérkőzés	*1*	*1*	*–*	*–*	*9-0*	*2*	*100,00%*
– barátságos és egyéb mérkőzés	*1*	*1*	*–*	*–*	*1-0*	*2*	*100,00%*
Mindösszesen:	***2***	***2***	***–***	***–***	***10-0***	***4***	***100,00%***

LENGYELORSZÁG

1.	*(80.)*	BAR	1921. 12. 18.	h	Budapest	1:0 (1:0)
2.	*(82.)*	BAR	1922. 05. 14.	i	Krakkó	3:0 (2:0)
3.	*(98.)*	**OLD**	1924. 05. 26.	s	Párizs	5:0 (1:0)
4.	*(101.)*	BAR	1924. 08. 31.	h	Budapest	4:0 (3:0)
5.	*(109.)*	BAR	1925. 07. 19.	i	Krakkó	2:0 (0:0)
6.	*(117.)*	BAR	1926. 08. 20.	h	Budapest	4:1 (3:0)
7.	*(219.)*	BAR	1939. 08. 27.	i	Varsó	2:4 (2:1)
8.	*(260.)*	BAR	1948. 09. 19.	i	Varsó	6:2 (3:1)
9.	*(268.)*	BAR	1949. 07. 10.	h	Debrecen	8:2 (4:0)
10.	*(274.)*	BAR	1950. 06. 04.	i	Varsó	5:2 (2:1)
11.	*(278.)*	BAR	1951. 05. 27.	h	Budapest	6:0 (2:0)
12.	*(282.)*	BAR	1952. 06. 15.	i	Varsó	5:1 (5:0)
13.	*(330.)*	BAR	1956. 07. 15.	h	Budapest	4:1 (1:1)
14.	*(349.)*	BAR	1958. 09. 14.	i	Chorzów	3:1 (1:0)
15.	*(366.)*	BAR	1960. 11. 13.	h	Budapest	4:1 (2:0)
16.	*(387.)*	BAR	1962. 09. 02.	i	Poznan	2:0 (2:0)
17.	*(415.)*	BAR	1966. 05. 03.	i	Chorzów	1:1 (0:0)
18.	*(443.)*	BAR	1970. 05. 02.	h	Budapest	2-0 (0-0)
19.	*(470.)*	**OLD**	1972. 09. 10.	s	München	1-2 (1-0)
20.	*(493.)*	BAR	1975. 10. 08.	i	Lódz	2-4 (1-3)
21.	*(511.)*	BAR	1977. 04. 13.	h	Budapest	2-1 (1-0)
22.	*(531.)*	BAR	1979. 04. 04.	i	Chorzów	1-1 (0-0)
23.	*(538.)*	BAR	1980. 03. 26.	h	Budapest	2-1 (2-1)

24.	*(606.)*	**EBS**	1987. 05. 17.	h	Budapest		5-3 (1-1)
25.	*(609.)*	**EBS**	1987. 09. 23.	i	Varsó		2-3 (1-1)
26.	*(679.)*	BAR	1994. 05. 04.	i	Krakkó		2-3 (1-0)
27.	*(709.)*	BAR	1997. 09. 06.	i	Varsó		0-1 (0-0)
28.	*(734.)*	BAR	2000. 03. 29.	h	Debrecen		0-0

HAZAI PÁLYÁN:

– Európa-bajnoki selejtező mérkőzés	1	1	–	–	5- 3	2
– barátságos és egyéb mérkőzés	11	10	1	–	37- 7	21
Összesen:	**12**	**11**	**1**	**–**	**42-10**	**23** **95,83%**

IDEGEN PÁLYÁN:

– Európa-bajnoki selejtező mérkőzés	1	–	–	1	2- 3	–
– barátságos és egyéb mérkőzés	13	7	2	4	34-20	16
Összesen:	**14**	**7**	**2**	**5**	**36-23**	**16** **57,14%**

SEMLEGES PÁLYÁN:

– olimpiai mérkőzés	2	1	–	1	6-2	2
Összesen:	**2**	**1**	**–**	**1**	**6-2**	**2** **50,00%**

ÖSSZESÍTÉS:

– olimpiai mérkőzés	*2*	*1*	*–*	*1*	*6- 2*	*2*	*50,00%*
– Európa-bajnoki selejtező mérkőzés	*2*	*1*	*–*	*1*	*7- 6*	*2*	*50,00%*
– barátságos és egyéb mérkőzés	*24*	*17*	*3*	*4*	*71-27*	*37*	*77,08%*
Mindösszesen:	***28***	***19***	***3***	***6***	***84-35***	***41***	***73,21%***

LETTORSZÁG

1.	*(687.)*	BAR	1995. 03. 08.	h	Budapest	3-1 (0-0)

HAZAI PÁLYÁN:

– barátságos és egyéb mérkőzés	1	1	–	–	3-1	2
Összesen:	**1**	**1**	**–**	**–**	**3-1**	**2** **100,00%**

ÖSSZESÍTÉS:

– barátságos és egyéb mérkőzés	*1*	*1*	*–*	*–*	*3-1*	*2*	*100,00%*
Mindösszesen:	***1***	***1***	***–***	***–***	***3-1***	***2***	***100,00%***

A LABDARÚGÁS ALAPTÖRVÉNYE

„Ha elhanyagolod az edzéseidet,
nem az edződet csapod be, hanem önmagadat!”

LIECHTENSTEIN

1.	*(724.)*	**EBS**	1999. 03. 27.	h	Budapest	5-0 (3-0)
2.	*(730.)*	**EBS**	1999. 09. 04.	i	Vaduz	0-0

HAZAI PÁLYÁN:

– Európa-bajnoki selejtező mérkőzés	1	1	–	–	5-0	2	
Összesen:	**1**	**1**	**–**	**–**	**5-0**	**2**	**100,00%**

IDEGEN PÁLYÁN:

– Európa-bajnoki selejtező mérkőzés	1	–	1	–	0-0	1	
Összesen:	**1**	**–**	**1**	**–**	**0-0**	**1**	**50,00%**

ÖSSZESÍTÉS:

– Európa-bajnoki selejtező mérkőzés	*2*	*1*	*1*	*–*	*5-0*	*3*	*75,00%*
Mindösszesen:	***2***	***1***	***1***	***–***	***5-0***	***3***	***75,00%***

LITVÁNIA

1.	*(717.)*	BAR	1998. 05. 27.	h	Nyíregyháza	1-0 (0-0)
2.	*(740.)*	**VBS**	2000. 10. 11.	i	Kaunas	6-1 (2-0)

HAZAI PÁLYÁN:

– barátságos és egyéb mérkőzés	1	1	–	–	1-0	2	
Összesen:	**1**	**1**	**–**	**–**	**1-0**	**2**	**100,00%**

IDEGEN PÁLYÁN

– világbajnoki selejtező mérkőzés	1	1	–	–	6-1	2	
Összesen:	**1**	**1**	**–**	**–**	**6-1**	**2**	**100,00%**

ÖSSZESÍTÉS:

– világbajnoki selejtező mérkőzés	*1*	*1*	*–*	*–*	*6-1*	*2*	*100,00%*
– barátságos és egyéb mérkőzés	*1*	*1*	*–*	*–*	*1-0*	*2*	*100,00%*
Mindösszesen:	***2***	***2***	***–***	***–***	***7-1***	***4***	***100,00%***

A magyar labdarúgó-válogatott az 1902. október 12-én lejátszott 1. Ausztria–Magyarország (5:0) találkozótól számítva 740 hivatalos és 2 „félhivatalos" mérkőzést játszott. A könyvzárta időpontjában (2000. október 15.) az utolsó mérkőzést 2000. október 11-én vívta Kaunasban Litvánia ellen. A 17. világbajnokságra kvalifikáló selejtező mérkőzésen a magyar csapat könnyed játékkal szinte kiütéses győzelmet aratott az enerváltan játszó házigazdák ellen (6-1). A találkozó hőse a Portugáliában idegenlégióskodó *Fehér Miklós* volt, aki mesterhármasával nagyban hozzájárult csapata győzelméhez. Rajta kívül még *Illés Béla*, *Horváth Ferenc* és *Lisztes Krisztián* (11-esből) volt eredményes.

LUXEMBURG

1.	*(205.)*	BAR	1938. 01. 16.	i	Luxembourg	6:0 (1:0)
2.	*(247.)*	BAR	1946. 10. 30.	i	Esch	7:2 (3:1)
3.	*(482.)*	**EBS**	1974. 10. 13.	i	Luxembourg	4-2 (2-2)
4.	*(495.)*	**EBS**	1975. 10. 19.	h	Szombathely	8-1 (4-0)
5.	*(565.)*	**EBS**	1983. 03. 27.	i	Luxembourg	6-2 (2-1)
6.	*(567.)*	**EBS**	1983. 04. 17.	h	Budapest	6-2 (3-0)
7.	*(661.)*	**VBS**	1992. 09. 09.	i	Luxembourg	3-0 (1-0)
8.	*(674.)*	**VBS**	1993. 10. 27.	h	Budapest	1-0 (1-0)

HAZAI PÁLYÁN:							
– világbajnoki selejtező mérkőzés	1	1	–	–	1-0	2	
– Európa-bajnoki selejtező mérkőzés	2	2	–	–	14-3	4	
Összesen:	**3**	**3**	**–**	**–**	**15-3**	**6**	**100,00%**
IDEGEN PÁLYÁN:							
– világbajnoki selejtező mérkőzés	1	1	–	–	3-0	2	
– Európa-bajnoki selejtező mérkőzés	2	2	–	–	10-4	4	
– barátságos és egyéb mérkőzés	2	2	–	–	13-2	4	
Összesen:	**5**	**5**	**–**	**–**	**26-6**	**10**	**100,00%**
ÖSSZESÍTÉS:							
– világbajnoki selejtező mérkőzés	*2*	*2*	*–*	*–*	*4-0*	*4*	*100,00%*
– Európa-bajnoki selejtező mérkőzés	*4*	*4*	*–*	*–*	*24-7*	*8*	*100,00%*
– barátságos és egyéb mérkőzés	*2*	*2*	*–*	*–*	*13-2*	*4*	*100,00%*
Mindösszesen:	***8***	***8***	***–***	***–***	***41-9***	***16***	***100,00%***

MACEDÓNIA

1.	*(716.)*	BAR	1998. 04. 22.	s	Teherán	0-0

SEMLEGES PÁLYÁN:							
– barátságos és egyéb mérkőzés	1	–	1	–	0-0	1	
Összesen:	**1**	**–**	**1**	**–**	**0-0**	**1**	**50,00%**
ÖSSZESÍTÉS:							
– barátságos és egyéb mérkőzés	*1*	*–*	*1*	*–*	*0-0*	*1*	*50,00%*
Mindösszesen:	***1***	***–***	***1***	***–***	***0-0***	***1***	***50,00%***

MÁLTA

1.	*(457.)*	**VBS**	1971. 11. 14.	i	La Valletta	2-0 (1-0)
2.	*(461.)*	**VBS**	1972. 05. 06.	h	Budapest	3-0 (1-0)

3.	*(623.)*	**VBS**	1988. 12. 11.	i	La Valletta			2-2 (1-0)
4.	*(626.)*	**VBS**	1989. 04. 12.	h	Budapest			1-1 (0-1)
5.	*(703.)*	BAR	1997. 03. 19.	i	La Valletta			4-1 (2-0)
6.	*(707.)*	BAR	1997. 08. 06.	h	Siófok			3-0 (0-0)

HAZAI PÁLYÁN:

– világbajnoki selejtező mérkőzés	2	1	1	–	4-1	3	
– barátságos, illetve egyéb mérkőzés	1	1	–	–	3-0	2	
Összesen:	**3**	**2**	**1**	**–**	**7-1**	**5**	**83,33%**

IDEGEN PÁLYÁN:

– világbajnoki selejtező mérkőzés	2	1	1	–	4-2	3	
– barátságos, illetve egyéb mérkőzés	1	1	–	–	4-1	2	
Összesen:	**3**	**2**	**1**	**–**	**8-3**	**5**	**83,33%**

ÖSSZESÍTÉS:

– világbajnoki selejtező mérkőzés	*4*	*2*	*2*	*–*	*8-3*	*6*	*75,00%*
– barátságos, illetve egyéb mérkőzés	*2*	*2*	*–*	*–*	*7-1*	*4*	*100,00%*
Mindösszesen:	***6***	***4***	***2***	***–***	***15-4***	***10***	***83,33%***

MEXIKÓ

1.	*(347.)*	**VBD**	1958. 06. 15.	s	Sandviken			4:0 (1:0)
2.	*(507.)*	BAR	1977. 02. 22.	i	Mexikóváros			1-1 (1-1)
3.	*(582.)*	BAR	1984. 08. 25.	h	Budapest			0-2 (0-1)
4.	*(593.)*	BAR	1985. 12. 14.	i	Toluca			0-2 (0-1)
5.	*(653.)*	BAR	1991. 12. 04.	i	León			0-3 (0-0)
6.	*(686.)*	BAR	1994. 12. 14.	i	Mexikóváros			1-5 (1-3)

HAZAI PÁLYÁN:

– barátságos és egyéb mérkőzés	1	–	–	1	0-2	–	
Összesen:	**1**	**–**	**–**	**1**	**0-2**	**–**	**0,00%**

IDEGEN PÁLYÁN:

– barátságos és egyéb mérkőzés	4	–	1	3	2-11	1	
Összesen:	**4**	**–**	**1**	**3**	**2-11**	**1**	**12,50%**

SEMLEGES PÁLYÁN:

– világbajnoki mérkőzés	1	1	–	–	4-0	2	
Összesen:	**1**	**1**	**–**	**–**	**4-0**	**2**	**100,00%**

ÖSSZESÍTÉS:

– világbajnoki mérkőzés	*1*	*1*	*–*	*–*	*4- 0*	*2*	*100,00%*
– barátságos és egyéb mérkőzés	*5*	*–*	*1*	*4*	*2-13*	*1*	*10,00%*
Mindösszesen:	***6***	***1***	***1***	***4***	***6-13***	***3***	***25,00%***

MOLDOVA

1.	*(729.)*	BAR	1999. 08. 18.	h	Budapest			1-1 (1-0)

Hazai pályán:

– barátságos és egyéb mérkőzés	1	–	1	–	1-1	1	
Összesen:	**1**	**–**	**1**	**–**	**1-1**	**1**	**50,00%**

Összesítés:

– barátságos és egyéb mérkőzés	*1*	*–*	*1*	*–*	*1-1*	*1*	*50,00%*
Mindösszesen:	***1***	***–***	***1***	***–***	***1-1***	***1***	***50,00%***

MOSZKVA-VÁLOGATOTT

1.	*(–)*	BAR	1952. 05. 24.	i	Moszkva		1:1 (0:1)
2.	*(–)*	BAR	1952. 05. 27.	i	Moszkva		1:2 (0:1)

IDEGEN PÁLYÁN:

– barátságos és egyéb mérkőzés	2	–	1	1	2:3	1	
Összesen:	**2**	**–**	**1**	**1**	**2:3**	**1**	**25,00%**

ÖSSZESÍTÉS:

– barátságos és egyéb mérkőzés	*2*	*–*	*1*	*1*	*2:3*	*1*	
Mindösszesen:	***2***	***–***	***1***	***1***	***2:3***	***1***	***25,00%***

NÉMET DEMOKRATIKUS KÖZTÁRSASÁG (NDK)

1.	*(281.)*	BAR	1952. 05. 18.	h	Budapest	5:0 (2:0)
2.	*(355.)*	BAR	1959. 05. 01.	i	Drezda	1:0 (0:0)
3.	*(369.)*	**VBS**	1961. 04. 16.	h	Budapest	2:0 (1:0)
4.	*(374.)*	**VBS**	1961. 09. 10.	i	Berlin	3:2 (1:0)
5.	*(398.)*	**EBS**	1963. 10. 19.	i	Berlin	2:1 (1:0)
6.	*(400.)*	**EBS**	1963. 11. 03.	h	Budapest	3:3 (2:2)
7.	*(410.)*	**VBS**	1965. 05. 23.	i	Lipcse	1:1 (1:1)
8.	*(414.)*	**VBS**	1965. 10. 09.	h	Budapest	3:2 (1:1)
9.	*(430.)*	**EBS**	1967. 09. 27.	h	Budapest	3:1 (1:0)
10.	*(431.)*	**EBS**	1967. 10. 29.	i	Lipcse	0:1 (0:0)
11.	*(469.)*	**OLD**	1972. 09. 03.	s	Passau	2-0 (0-0)
12.	*(473.)*	BAR	1973. 05. 16.	i	Karl-Marx-Stadt	1-2 (1-1)
13.	*(477.)*	BAR	1973. 11. 21.	h	Budapest	0-1 (0-1)
14.	*(503.)*	BAR	1976. 09. 22.	i	Berlin	1-1 (1-1)

15.	*(530.)*	BAR	1979. 03. 28.	h	Budapest			3-0 (1-0)
16.	*(546.)*	BAR	1980. 11. 18.	i	Halle			0-2 (0-2)
17.	*(607.)*	BAR	1987. 07. 28.	i	Lipcse			0-0

HAZAI PÁLYÁN:							
– világbajnoki selejtező mérkőzés	2	2	–	–	5-2	4	
– Európa-bajnoki selejtező mérkőzés	2	1	1	–	6-4	3	
– barátságos és egyéb mérkőzés	3	2	–	1	8-1	4	
Összesen:	**7**	**5**	**1**	**1**	**19-7**	**11**	**78,57%**

IDEGEN PÁLYÁN:							
– világbajnoki selejtező mérkőzés	2	1	1	–	4- 3	3	
– Európa-bajnoki selejtező mérkőzés	2	1	–	1	2- 2	2	
– barátságos és egyéb mérkőzés	5	1	2	2	3- 5	4	
Összesen:	**9**	**3**	**3**	**3**	**9-10**	**9**	**50,00%**

SEMLEGES PÁLYÁN:							
– olimpiai mérkőzés	1	1	–	–	2-0	2	
Összesen:	**1**	**1**	**–**	**–**	**2-0**	**2**	**100,00%**

ÖSSZESÍTÉS:							
– olimpiai mérkőzés	*1*	*1*	*–*	*–*	*2- 0*	*2*	*100,00%*
– világbajnoki selejtező mérkőzés	*4*	*3*	*1*	*–*	*9- 5*	*7*	*87,50%*
– Európa-bajnoki selejtező mérkőzés	*4*	*2*	*1*	*1*	*8- 6*	*5*	*62,50%*
– barátságos és egyéb mérkőzés	*8*	*3*	*2*	*3*	*11- 6*	*8*	*50,00%*
Mindösszesen:	***17***	***9***	***4***	***4***	***30-17***	***22***	***64,71%***

NÉMET SZÖVETSÉGI KÖZTÁRSASÁG (NSZK)

1.	*(303.)*	**VBD**	1954. 06. 20.	s	Basel	8:3 (3:1)
2.	*(306.)*	**VBD**	1954. 07. 04.	s	Bern	2:3 (2:2)
3.	*(342.)*	BAR	1957. 12. 22.	i	Hannover	0:1 (0:1)
4.	*(360.)*	BAR	1959. 11. 08.	h	Budapest	4:3 (1:0)
5.	*(445.)*	BAR	1970. 09. 09.	i	Nürnberg	1-3 (1-2)
6.	*(459.)*	BAR	1972. 03. 29.	h	Budapest	0-2 (0-0)
7.	*(479.)*	BAR	1974. 04. 17.	i	Dortmund	0-5 (0-1)
8.	*(529.)*	BAR	1978. 11. 15.	i	Frankfurt/Main	*0-0 (fsz)*
9.	*(571.)*	BAR	1983. 09. 07.	h	Budapest	1-1 (1-0)
10.	*(586.)*	BAR	1985. 01. 29.	i	Hamburg	1-0 (0-0)
11.	*(611.)*	BAR	1987. 11. 18.	h	Budapest	0-0
12.	*(684.)*	BAR	1994. 10.12.	h	Budapest	0-0

Megjegyzés (fsz): a 8. NSZK–Magyarország mérkőzés a 61. percben félbeszakadt.

Megjegyzés: a köznyelvben szokás az NDK és az NSZK egyesüléséről beszélni, de ami 1990-ben történt, az sem jogi, sem pedig valóságos értelemben nem egyesülés volt, hanem az NDK beolvasztása. Az NDK-ban 1990-ben tartományokat alakítottak, és elvileg ezek a tartományok csatlakoztak külön-külön a Német Szövetségi Köztársasághoz, amely jogilag változatlanul tovább létezik – ezért a 684. Magyarország–Németország (0-0) mérkőzést a Német Szövetségi Köztársasághoz soroltuk.

HAZAI PÁLYÁN:							
– barátságos és egyéb mérkőzés	5	1	3	1	5-6	5	
Összesen:	**5**	**1**	**3**	**1**	**5-6**	**5**	**50,00%**
IDEGEN PÁLYÁN:							
– barátságos és egyéb mérkőzés	5	1	1	3	2-9	3	
Összesen:	**5**	**1**	**1**	**3**	**2-9**	**3**	**30,00%**
SEMLEGES PÁLYÁN:							
– világbajnoki mérkőzés	2	1	–	1	10-6	2	
Összesen:	**2**	**1**	**–**	**1**	**10-6**	**2**	**50,00%**
ÖSSZESÍTÉS:							
– világbajnoki mérkőzés	*2*	*1*	*–*	*1*	*10- 6*	*2*	*50,00%*
– barátságos és egyéb mérkőzés	*10*	*2*	*4*	*4*	*7-15*	*8*	*40,00%*
Mindösszesen:	***12***	***3***	***4***	***5***	***17-21***	***10***	***41,67%***

NÉMETORSZÁG

1.	*(19.)*	BAR	1909. 04. 04.	h	Budapest	3:3 (2:2)
2.	*(34.)*	BAR	1911. 12. 17.	i	München	4:1 (2:0)
3.	*(35.)*	BAR	1912. 04. 14.	h	Budapest	4:4 (1:4)
4.	*(40.)*	**OLD**	1912. 07. 03.	s	Stockholm	3:1 (2:0)
5.	*(75.)*	BAR	1920. 10. 24.	i	Berlin	0:1 (0:1)
6.	*(78.)*	BAR	1921. 06. 05.	h	Budapest	3:0 (2:0)
7.	*(84.)*	BAR	1922. 07. 02.	i	Bochum	0:0
8.	*(103.)*	BAR	1924. 09. 21.	h	Budapest	4:1 (2:0)
9.	*(144.)*	BAR	1930. 09. 28.	i	Drezda	3:5 (3:0)
10.	*(161.)*	BAR	1932. 10. 30.	h	Budapest	2:1 (1:0)
11.	*(170.)*	BAR	1934. 01. 14.	i	Frankfurt/Main	1:3 (1:1)
12.	*(188.)*	BAR	1936. 03. 15.	h	Budapest	3:2 (1:1)
13.	*(206.)*	BAR	1938. 03. 20.	i	Nürnberg	1:1 (0:1)
14.	*(220.)*	BAR	1939. 09. 24.	h	Budapest	5:1 (2:1)
15.	*(224.)*	BAR	1940. 04. 07.	i	Berlin	2:2 (2:2)
16.	*(228.)*	BAR	1940. 10. 06.	h	Budapest	2:2 (1:1)
17.	*(232.)*	BAR	1941. 04. 06.	i	Köln	0:7 (0:3)
18.	*(234.)*	BAR	1942. 05. 03.	h	Budapest	3:5 (3:1)

HAZAI PÁLYÁN:							
– barátságos és egyéb mérkőzés	9	5	3	1	29-19	13	
Összesen:	**9**	**5**	**3**	**1**	**29-19**	**13**	**72,22%**
IDEGEN PÁLYÁN:							
– barátságos és egyéb mérkőzés	8	1	3	4	11-20	5	
Összesen:	**8**	**1**	**3**	**4**	**11-20**	**5**	**31,25%**
SEMLEGES PÁLYÁN:							
– olimpiai mérkőzés	1	1	–	–	3-1	2	
Összesen:	**1**	**1**	**–**	**–**	**3-1**	**2**	**100,00%**
ÖSSZESÍTÉS:							
– olimpiai mérkőzés	*1*	*1*	*–*	*–*	*3- 1*	*2*	*100,00%*
– barátságos és egyéb mérkőzés	*17*	*6*	*6*	*5*	*40-39*	*18*	*52,94%*
Mindösszesen:	***18***	***7***	***6***	***5***	***43-40***	***20***	***55,55%***

NORVÉGIA

1.	*(38.)*	BAR	1912. 06. 23.	i	Oslo	6:0 (2:0)
2.	*(314.)*	BAR	1955. 05. 08.	i	Oslo	5:0 (2:0)
3.	*(335.)*	**VBS**	1957. 06. 12.	i	Oslo	1:2 (1:1)
4.	*(341.)*	**VBS**	1957. 11. 10.	h	Budapest	5:0 (2:0)
5.	*(447.)*	**EBS**	1970. 10. 07.	i	Oslo	3-1 (2-0)
6.	*(456.)*	**EBS**	1971. 10. 27.	h	Budapest	4-0 (3-0)
7.	*(550.)*	**VBS**	1981. 05. 20.	i	Oslo	2-1 (0-0)
8.	*(554.)*	**VBS**	1981. 10. 31.	h	Budapest	4-1 (1-1)
9.	*(578.)*	BAR	1984. 05. 23.	h	Székesfehérvár	0-0
10.	*(601.)*	BAR	1986. 09. 09.	i	Oslo	0-0
11.	*(640.)*	**EBS**	1990. 10. 10.	i	Bergen	0-0
12.	*(652.)*	**EBS**	1991. 10. 30.	h	Szombathely	0-0
13.	*(701.)*	**VBS**	1996. 10. 09.	i	Oslo	0-3 (0-0)
14.	*(706.)*	**VBS**	1997. 06. 08.	h	Budapest	1-1 (1-1)

HAZAI PÁLYÁN:							
– világbajnoki selejtező mérkőzés	3	2	1	–	10-2	5	
– Európa-bajnoki selejtező mérkőzés	2	1	1	–	4-0	3	
– barátságos és egyéb mérkőzés	1	–	1	–	0-0	1	
Összesen:	**6**	**3**	**3**	**–**	**14-2**	**9**	**75,00%**
IDEGEN PÁLYÁN:							
– világbajnoki selejtező mérkőzés	3	1	–	2	3-6	2	
– Európa-bajnoki selejtező mérkőzés	2	1	1	–	3-1	3	
– barátságos és egyéb mérkőzés	3	2	1	–	11-0	5	
Összesen:	**8**	**4**	**2**	**2**	**17-7**	**10**	**62,50%**

ÖSSZESÍTÉS:							
– világbajnoki selejtező mérkőzés	*6*	*3*	*1*	*2*	*13-8*	*7*	*58,33%*
– Európa-bajnoki selejtező mérkőzés	*4*	*2*	*2*	*–*	*7-1*	*6*	*75,00%*
– barátságos és egyéb mérkőzés	*4*	*2*	*2*	*–*	*11-0*	*6*	*75,00%*
Mindösszesen:	***14***	***7***	***5***	***2***	***31-9***	***19***	***67,86%***

OLASZORSZÁG

1.	*(26.)*	BAR	1910. 05. 26.	h	Budapest	6:1 (2:0)
2.	*(29.)*	BAR	1911. 01. 06.	i	Milánó	1:0 (1:0)
3.	*(89.)*	BAR	1923. 03. 04.	i	Genova	0:0
4.	*(95.)*	BAR	1924. 04. 06.	h	Budapest	7:1 (2:0)
5.	*(104.)*	BAR	1925. 01. 18.	i	Milánó	2:1 (1:1)
6.	*(113.)*	BAR	1925. 11. 08.	h	Budapest	1:1 (0:1)
7.	*(127.)*	EKM	1928. 03. 25.	i	Róma	3:4 (2:0)
8.	*(140.)*	EKM	1930. 05. 11.	h	Budapest	0:5 (0:1)
9.	*(153.)*	EKM	1931. 12. 13.	i	Torino	2:3 (0:1)
10.	*(157.)*	EKM	1932. 05. 08.	h	Budapest	1:1 (1:1)
11.	*(162.)*	BAR	1932. 11. 27.	i	Milánó	2:4 (1:2)
12.	*(169.)*	EKM	1933. 10. 22.	h	Budapest	0:1 (0:1)
13.	*(179.)*	BAR	1934. 12. 09.	i	Milánó	2:4 (2:2)
14.	*(187.)*	EKM	1935. 11. 24.	i	Milánó	2:2 (1:0)
15.	*(191.)*	BAR	1936. 05. 31.	h	Budapest	1:2 (0:1)
16.	*(198.)*	EKM	1937. 04. 25.	i	Torino	0:2 (0:1)
17.	*(211.)*	**VBD**	1938. 06. 19.	s	Párizs	2:4 (1:3)
18.	*(218.)*	BAR	1939. 06. 08.	h	Budapest	1:3 (0:1)
19.	*(229.)*	BAR	1940. 12. 01.	i	Genova	1:1 (0:1)
20.	*(249.)*	BAR	1947. 05. 11.	i	Torino	2:3 (0:1)
21.	*(266.)*	EKM	1949. 06. 12.	h	Budapest	1:1 (1:1)
22.	*(285.)*	**OLD**	1952. 07. 21.	s	Helsinki	3:0 (2:0)
23.	*(292.)*	EKM	1953. 05. 17.	i	Róma	3:0 (1:0)
24.	*(324.)*	EKM	1955. 11. 27.	h	Budapest	2:0 (0:0)
25.	*(361.)*	EKM	1959. 11. 29.	i	Firenze	1:1 (0:0)
26.	*(412.)*	BAR	1965. 06. 27.	h	Budapest	2:1 (1:0)
27.	*(524.)*	**VBD**	1978. 06. 06.	s	Mar del Plata	1-3 (0-2)
28.	*(627.)*	BAR	1989. 04. 26.	i	Taranto	0-4 (0-1)
29.	*(641.)*	**EBS**	1990. 10. 17.	h	Budapest	1-1 (1-0)
30.	*(648.)*	**EBS**	1991. 05. 01.	i	Salerno	1-3 (0-2)

31.	*(698.)*	BAR	1996. 06. 01.	h	Budapest			0-2 (0-1)
32.	*(739.)*	**VBS**	2000. 09. 03.	h	Budapest			2-2 (1-2)

HAZAI PÁLYÁN:

– világbajnoki selejtező mérkőzés	1	–	1	–	2-2	1	
– Európa-bajnoki selejtező mérkőzés	1	–	1	–	1- 1	1	
– Európa-kupa mérkőzés	5	1	2	2	4- 8	4	
– barátságos és egyéb mérkőzés	7	3	1	3	18-11	7	
Összesen:	14	4	5	5	25-22	13	46,43%

IDEGEN PÁLYÁN:

– Európa-bajnoki selejtező mérkőzés	1	–	–	1	1- 3	–	
– Európa-kupa mérkőzés	6	1	2	3	11-12	4	
– barátságos és egyéb mérkőzés	8	2	2	4	10-17	6	
Összesen:	**15**	**3**	**4**	**8**	**22-32**	**10**	**40,00%**

SEMLEGES PÁLYÁN:

– világbajnoki mérkőzés	2	–	–	2	3-7	–	
– olimpiai mérkőzés	1	1	–	–	3-0	2	
Összesen:	**3**	**1**	**–**	**2**	**6-7**	**2**	**33,30%**

ÖSSZESÍTÉS:

– világbajnoki mérkőzés	*2*	*–*	*–*	*2*	*3- 7*	*–*	*0,00%*
– világbajnoki selejtező mérkőzés	*1*	*–*	*1*	*–*	*2-2*	*1*	*50,00%*
– olimpiai mérkőzés	*1*	*1*	*–*	*–*	*3- 0*	*2*	*100,00%*
– Európa-bajnoki selejtező mérkőzés	*2*	*–*	*1*	*1*	*2- 4*	*1*	*25,00%*
– Európa-kupa mérkőzés	*11*	*2*	*4*	*5*	*15-20*	*8*	*36,36%*
– barátságos és egyéb mérkőzés	*15*	*5*	*3*	*7*	*28-28*	*13*	*43,33%*
Mindösszesen:	***32***	***8***	***9***	***15***	***53-61***	***25***	***39,06%***

OROSZORSZÁG

1.	*(42.)*	BAR	1912. 07. 12.	i	Moszkva	9:0 (3:0)
2.	*(43.)*	BAR	1912. 07. 14.	i	Moszkva	12:0 (3:0)
3.	*(670.)*	**VBS**	1993. 04. 28.	i	Moszkva	0-3 (0-0)
4.	*(673.)*	**VBS**	1993. 09. 08.	h	Budapest	1-3 (1-1)

HAZAI PÁLYÁN:

– világbajnoki selejtező mérkőzés	1	–	–	1	1-3	–	
Összesen:	**1**	**–**	**–**	**1**	**1-3**	**–**	**0,00%**

IDEGEN PÁLYÁN:

– világbajnoki selejtező mérkőzés	1	–	–	1	0-3	–	
– barátságos és egyéb mérkőzés	2	2	--	–	21-0	4	
Összesen:	**3**	**2**	**–**	**1**	**21-3**	**4**	**66,67%**

ÖSSZESÍTÉS:							
– világbajnoki selejtező mérkőzés	*2*	*–*	*–*	*2*	*1-6*	*–*	*0,00%*
– barátságos és egyéb mérkőzés	*2*	*2*	*–*	*–*	*21-0*	*4*	*100,00%*
Mindösszesen:	***4***	***2***	***–***	***2***	***22-6***	***4***	***50,00%***

PERU

1.	*(506.)*	BAR	1977. 02. 09.	i	Lima	2-3 (1-2)
2.	*(559.)*	BAR	1982. 04. 18.	h	Budapest	1-2 (1-0)

HAZAI PÁLYÁN:							
– barátságos és egyéb mérkőzés	1	–	–	1	1-2	–	
Összesen:	**1**	**–**	**–**	**1**	**1-2**	**–**	**0,00%**
IDEGEN PÁLYÁN:							
– barátságos és egyéb mérkőzés	1	–	–	1	2-3	–	
Összesen:	**1**	**–**	**–**	**1**	**2-3**	**–**	**0,00%**
ÖSSZESÍTÉS:							
– barátságos és egyéb mérkőzés	*2*	*–*	*–*	*2*	*3-5*	*–*	*0,00%*
Mindösszesen:	***2***	***–***	***–***	***2***	***3-5***	***–***	***0,00%***

PORTUGÁLIA

1.	*(204.)*	BAR	1938. 01. 09.	i	Lisszabon	0:4 (0:2)
2.	*(329.)*	BAR	1956. 06. 09.	i	Lisszabon	2:2 (0:1)
3.	*(418.)*	**VBD**	1966. 07. 13.	s	Manchester	1:3 (0:1)
4.	*(566.)*	BAR	1983. 04. 13.	i	Coimbra	0-0
5.	*(719.)*	**EBS**	1998. 09. 06.	h	Budapest	1-3 (1-0)
6.	*(732.)*	**EBS**	1999. 10. 09.	i	Lisszabon	0-3 (0-2)

HAZAI PÁLYÁN:							
– Európa-bajnoki selejtező mérkőzés	1	–	–	1	1-3	–	
Összesen:	**1**	**–**	**–**	**1**	**1-3**	**–**	**0,00%**
IDEGEN PÁLYÁN:							
– Európa-bajnoki selejtező mérkőzés	1	–	–	1	0-3	–	
– barátságos és egyéb mérkőzés	3	–	2	1	2-6	2	
Összesen:	**4**	**–**	**2**	**2**	**2-9**	**2**	**25,00%**
SEMLEGES PÁLYÁN:							
– világbajnoki mérkőzés	1	–	–	1	1-3	–	
Összesen:	**1**	**–**	**–**	**1**	**1-3**	**–**	**0,00%**

ÖSSZESÍTÉS:							
– világbajnoki mérkőzés	*1*	*–*	*–*	*1*	*1- 3*	*–*	*0,00%*
– Európa-bajnoki selejtező mérkőzés	*2*	*–*	*–*	*2*	*1- 6*	*–*	*0,00%*
– barátságos és egyéb mérkőzés	*3*	*–*	*2*	*1*	*2- 6*	*2*	*33,30%*
Mindösszesen:	***6***	***–***	***2***	***4***	***4-15***	***2***	***16,67%***

ROMÁNIA

1.	*(193.)*	BAR	1936. 10. 04.	i	Bukarest	2:1 (0:1)
2.	*(221.)*	BAR	1939. 10. 22.	i	Bukarest	1:1 (0:0)
3.	*(226.)*	BAR	1940. 05. 19.	h	Budapest	2:0 (0:0)
4.	*(244.)*	BAR	1945. 09. 30.	h	Budapest	7:2 (5:2)
5.	*(254.)*	BAR	1947. 10. 12.	i	Bukarest	3:0 (2:0)
6.	*(259.)*	BAR	1948. 06. 06.	h	Budapest	9:0 (2:0)
7.	*(262.)*	BAR	1948. 10. 24.	i	Bukarest	5:1 (1:0)
8.	*(284.)*	**OLD**	1952. 07. 15.	s	Turku	2:1 (1:0)
9.	*(307.)*	BAR	1954. 09. 19.	h	Budapest	5:1 (3:1)
10.	*(352.)*	BAR	1958. 10. 26.	i	Bukarest	2:1 (0:1)
11.	*(460.)*	**EBS**	1972. 04. 29.	h	Budapest	1-1 (1-0)
12.	*(462.)*	**EBS**	1972. 05. 14.	i	Bukarest	2-2 (2-1)
13.	*(463.)*	**EBS**	1972. 05. 17.	s	Belgrád	2-1 (1-1)
14.	*(549.)*	**VBS**	1981. 05. 13.	h	Budapest	1-0 (1-0)
15.	*(552.)*	**VBS**	1981. 09. 23.	i	Bukarest	0-0
16.	*(721.)*	**EBS**	1998. 10. 14.	h	Budapest	1-1 (0-0)
17.	*(727.)*	**EBS**	1999. 06. 05.	i	Bukarest	0-2 (0-2)

HAZAI PÁLYÁN:							
– világbajnoki selejtező mérkőzés	1	1	–	–	1-0	2	
– Európa-bajnoki selejtező mérkőzés	2	–	2	–	2-2	2	
– barátságos és egyéb mérkőzés	4	4	–	–	23-3	8	
Összesen:	**7**	**5**	**2**	**–**	**26-5**	**12**	**85,71%**

IDEGEN PÁLYÁN:							
– világbajnoki selejtező mérkőzés	1	–	1	–	0-0	1	
– Európa-bajnoki selejtező mérkőzés	2	–	1	1	2-4	1	
– barátságos és egyéb mérkőzés	5	4	1	–	13-4	9	
Összesen:	**8**	**4**	**3**	**1**	**15-8**	**11**	**68,75%**

SEMLEGES PÁLYÁN:							
– olimpiai mérkőzés	1	1	–	–	2-1	2	
– Európa-bajnoki selejtező mérkőzés	1	1	–	–	2-1	2	
Összesen:	**2**	**2**	**–**	**–**	**4-2**	**4**	**100,00%**

ÖSSZESÍTÉS:							
– olimpiai mérkőzés	*1*	*1*	*–*	*–*	*2- 1*	*2*	*100,00%*
– világbajnoki selejtező mérkőzés	*2*	*1*	*1*	*–*	*1- 0*	*3*	*75,00%*
– Európa-bajnoki selejtező mérkőzés	*5*	*1*	*3*	*1*	*6- 7*	*5*	*50,00%*
– barátságos és egyéb mérkőzés	*9*	*8*	*1*	*–*	*36- 7*	*17*	*94,40%*
Mindösszesen:	***17***	***11***	***5***	***1***	***45-15***	***27***	***79,41%***

SALVADOR

1.	*(560.)*	**VBD**	1982. 06. 15.	s	Elche	10-1 (3-0)
2.	*(654.)*	BAR	1991. 12. 08.	i	San Salvador	1-1 (1-0)

IDEGEN PÁLYÁN:						
– barátságos és egyéb mérkőzés	1	–	1	–	1-1	1
Összesen:	**1**	**–**	**1**	**–**	**1-1**	**1** **50,00%**
SEMLEGES PÁLYÁN:						
– világbajnoki mérkőzés	1	1	–	–	10-1	2
Összesen:	**1**	**1**	**–**	**–**	**10-1**	**2** **100,00%**
ÖSSZESÍTÉS:						
– világbajnoki mérkőzés	*1*	*1*	*–*	*–*	*10-1*	*2* *100,00%*
– barátságos és egyéb mérkőzés	*1*	*–*	*1*	*–*	*1-1*	*1* *50,00%*
Mindösszesen:	***2***	***1***	***1***	***–***	***11-2***	***3*** ***75,00%***

SKÓCIA

1.	*(212.)*	BAR	1938. 12. 07.	i	Glasgow	1:3 (0:3)
2.	*(312.)*	BAR	1954. 12. 08.	i	Glasgow	4:2 (3:1)
3.	*(318.)*	BAR	1955. 05. 29.	h	Budapest	3:1 (0:1)
4.	*(344.)*	BAR	1958. 05. 07.	i	Glasgow	1:1 (0:1)
5.	*(363.)*	BAR	1960. 06. 05.	h	Budapest	3:3 (1:1)
6.	*(540.)*	BAR	1980. 05. 31.	h	Budapest	3-1 (1-0)
7.	*(608.)*	BAR	1987. 09. 09.	i	Glasgow	0-2 (0-1)

HAZAI PÁLYÁN:						
– barátságos és egyéb mérkőzés	3	2	1	–	9-5	5
Összesen:	**3**	**2**	**1**	**–**	**9-5**	**5** **83,30%**
IDEGEN PÁLYÁN:						
– barátságos és egyéb mérkőzés	4	1	1	2	6-8	3
Összesen:	**4**	**1**	**1**	**2**	**6-8**	**3** **37,50%**
ÖSSZESÍTÉS:						
– barátságos és egyéb mérkőzés	*7*	*3*	*2*	*2*	*15-13*	*8* *57,10%*
Mindösszesen:	***7***	***3***	***2***	***2***	***15-13***	***8*** ***57,10%***

SPANYOLORSZÁG

1.	*(111.)*	BAR	1925. 10. 04.	h	Budapest	0:1 (0:0)
2.	*(120.)*	BAR	1926. 12. 19.	i	Vigo	2:4 (1:2)
3.	*(404.)*	**EBD**	1964. 06. 17.	i	Madrid	1:2 *(h.u)*
4.	*(458.)*	BAR	1972. 01. 12.	i	Madrid	0-1 (0-0)
5.	*(510.)*	BAR	1977. 03. 27.	i	Alicante	1-1 (0-0)
6.	*(544.)*	BAR	1980. 09. 24.	h	Budapest	2-2 (1-1)
7.	*(547.)*	BAR	1981. 04. 15.	i	Valencia	3-0 (1-0)
8.	*(575.)*	BAR	1984. 01. 18.	i	Cádiz	1-0 (0-0)
9.	*(579.)*	BAR	1984. 05. 31.	h	Budapest	1-1 (0-1)
10.	*(630.)*	**VBS**	1989. 10. 11.	h	Budapest	2-2 (1-2)
11.	*(632.)*	**VBS**	1989. 11. 15.	i	Sevilla	0-4 (0-3)
12.	*(645.)*	BAR	1991. 03. 27.	i	Santander	4-2 (1-1)

Megjegyzés (h.u): a 3. Magyarország–Spanyolország mérkőzés végeredménye hosszabbítás után alakult ki. A Nemzetek Európa Kupája elődöntőjében vívott találkozó a rendes játékidőben döntetlenül végződött, a spanyol csapat a 2x15 perces hosszabbítás második részében tudta a maga javára fordítani az eredményt (1:2) – így a mérkőzés hivatalos végeredménye 1:2 (0:1, 1:1, 1:1).

HAZAI PÁLYÁN:							
– világbajnoki selejtező mérkőzés	1	–	1	–	2-2	1	
– barátságos és egyéb mérkőzés	3	–	2	1	3-4	2	
Összesen:	**4**	**–**	**3**	**1**	**5-6**	**3**	**37,50%**
IDEGEN PÁLYÁN:							
– Európa-bajnoki mérkőzés	1	–	–	1	1- 2	–	
– világbajnoki selejtező mérkőzés	1	–	–	1	0- 4	–	
– barátságos és egyéb mérkőzés	6	3	1	2	11- 8	7	
Összesen:	**8**	**3**	**1**	**4**	**12-14**	**7**	**43,75%**
ÖSSZESÍTÉS:							
– Európa-bajnoki mérkőzés	*1*	*–*	*–*	*1*	*1- 2*	*–*	*0,00%*
– világbajnoki selejtező mérkőzés	*2*	*–*	*1*	*1*	*2- 6*	*1*	*25,00%*
– barátságos és egyéb mérkőzés	*9*	*3*	*3*	*3*	*14-12*	*9*	*50,00%*
Mindösszesen:	***12***	***3***	***4***	***5***	***17-20***	***10***	***41,67%***

A LABDARÚGÁS ALAPTÖRVÉNYE

„A jól elrúgott labda
gyorsabb a legsebesebb játékosnál is!”

SVÁJC

1.	*(30.)*	BAR	1911. 01. 08.	i	Zürich	0:2 (0:0)
2.	*(32.)*	BAR	1911. 10. 29.	h	Budapest	9:0 (4:0)
3.	*(68.)*	BAR	1918. 05. 12.	h	Budapest	2:1 (0:0)
4.	*(83.)*	BAR	1922. 06. 15.	h	Budapest	1:1 (0:1)
5.	*(90.)*	BAR	1923. 03. 11.	i	Lausanne	6:1 (1:0)
6.	*(97.)*	BAR	1924. 05. 18.	i	Zürich	2:4 (0:2)
7.	*(105.)*	BAR	1925. 03. 25.	h	Budapest	5:0 (2:0)
8.	*(132.)*	EKM	1928. 11. 01.	h	Budapest	3:1 (1:0)
9.	*(134.)*	EKM	1929. 04. 14.	i	Bern	5:4 (1:2)
10.	*(138.)*	BAR	1930. 04. 13.	i	Basel	2:2 (1:1)
11.	*(147.)*	EKM	1931. 04. 12.	h	Budapest	6:2 (2:2)
12.	*(158.)*	EKM	1932. 06. 19.	i	Bern	1:3 (0:0)
13.	*(167.)*	EKM	1933. 09. 17.	h	Budapest	3:0 (1:0)
14.	*(181.)*	EKM	1935. 04. 14.	i	Zürich	2:6 (0:4)
15.	*(186.)*	BAR	1935. 11. 10.	h	Budapest	6:1 (3:0)
16.	*(197.)*	EKM	1937. 04. 11.	i	Basel	5:1 (2:0)
17.	*(203.)*	EKM	1937. 11. 14.	h	Budapest	2:0 (1:0)
18.	*(209.)*	**VBD**	1938. 06. 12.	s	Lille	2:0 (1:0)
19.	*(216.)*	BAR	1939. 04. 02.	i	Zürich	1:3 (0:1)
20.	*(223.)*	BAR	1940. 03. 31.	h	Budapest	3:0 (2:0)
21.	*(233.)*	BAR	1941. 11. 16.	i	Zürich	2:1 (1:0)
22.	*(236.)*	BAR	1942. 11. 01.	h	Budapest	3:0 (1:0)
23.	*(237.)*	BAR	1943. 05. 16.	i	Genf	3:1 (3:1)
24.	*(255.)*	EKM	1948. 04. 22.	h	Budapest	7:4 (3:3)
25.	*(289.)*	EKM	1952. 09. 20.	i	Bern	4:2 (2:2)
26.	*(309.)*	BAR	1954. 10. 10.	i	Budapest	3:0 (2:0)
27.	*(319.)*	EKM	1955. 09. 17.	i	Lausanne	5:4 (3:2)
28.	*(359.)*	EKM	1959. 10. 25.	h	Budapest	8:0 (6:0)
29.	*(406.)*	BAR	1964. 10. 04.	i	Bern	2:0 (1:0)
30.	*(417.)*	BAR	1966. 06. 05.	h	Budapest	3:1 (2:0)
31.	*(448.)*	BAR	1970. 11. 15.	i	Basel	1-0 (0-0)
32.	*(485.)*	BAR	1974. 12. 04.	h	Szolnok	1-0 (1-0)
33.	*(498.)*	BAR	1976. 04. 30.	i	Lausanne	1-0 (1-0)
34.	*(548.)*	**VBS**	1981. 04. 28.	i	Luzern	2-2 (1-1)
35.	*(553.)*	**VBS**	1981. 10. 14.	h	Budapest	3-0 (1-0)
36.	*(581.)*	BAR	1984. 08. 22.	h	Budapest	3-0 (0-0)
37.	*(625.)*	BAR	1989. 04. 04.	h	Budapest	3-0 (2-0)

38.	*(675.)*	BAR	1994. 03. 09.	h	Budapest	1-2 (0-2)
39.	*(688.)*	**EBS**	1995. 03. 29.	h	Budapest	2-2 (0-0)
40.	*(693.)*	**EBS**	1995. 10. 11.	i	Zürich	0-3 (0-1)
41.	*(705.)*	**VBS**	1997. 04. 30.	i	Zürich	0-1 (0-0)
42.	*(708.)*	**VBS**	1997. 08. 20.	h	Budapest	1-1 (0-0)
43.	*(722.)*	BAR	1998. 11. 18.	h	Budapest	2-0 (2-0)

HAZAI PÁLYÁN:

– világbajnoki selejtező mérkőzés	2	1	1	–	4- 1	3
– Európa-bajnoki selejtező mérkőzés	1	–	1	–	2- 2	1
– Európa-kupa mérkőzés	6	6	–	–	29- 7	12
– barátságos és egyéb mérkőzés	14	12	1	1	45- 6	25
Összesen:	**23**	**19**	**3**	**1**	**80-16**	**41** **89,13%**

IDEGEN PÁLYÁN:

– világbajnoki selejtező mérkőzés	2	–	1	1	2- 3	1
– Európa-bajnoki selejtező mérkőzés	1	–	–	1	0- 3	–
– Európa-kupa mérkőzés	6	4	–	2	22-20	8
– barátságos és egyéb mérkőzés	10	6	1	3	20-14	13
Összesen:	**19**	**10**	**2**	**7**	**44-40**	**22** **57,89%**

SEMLEGES PÁLYÁN:

– világbajnoki mérkőzés	1	1	–	–	2-0	2
Összesen:	**1**	**1**	**–**	**–**	**2-0**	**2** **100,00%**

ÖSSZESÍTÉS:

– világbajnoki mérkőzés	*1*	*1*	*–*	*–*	*2- 0*	*2* *100,00%*
– világbajnoki selejtező mérkőzés	*4*	*1*	*2*	*1*	*6- 4*	*4* *50,00%*
– Európa-bajnoki selejtező mérkőzés	*2*	*–*	*1*	*1*	*2- 5*	*1* *25,00%*
– Európa-kupa mérkőzés	*12*	*10*	*–*	*2*	*51-27*	*20* *83,33%*
– barátságos és egyéb mérkőzés	*24*	*18*	*2*	*4*	*65-20*	*38* *79,17%*
Mindösszesen:	***43***	***30***	***5***	***8***	***126-56***	***65*** ***75,58%***

SVÉDORSZÁG

1.	*(37.)*	BAR	1912. 06. 20.	i	Göteborg	2:2 (1:1)
2.	*(46.)*	BAR	1913. 05. 18.	h	Budapest	2:0 (0:0)
3.	*(50.)*	BAR	1914. 06. 19.	i	Stockholm	5:1 (3:0)
4.	*(51.)*	BAR	1914. 06. 21.	i	Stockholm	1:1 (1:0)
5.	*(79.)*	BAR	1921. 11. 06.	h	Budapest	4:2 (1:0)
6.	*(85.)*	BAR	1922. 07. 09.	i	Stockholm	1:1 (0:1)
7.	*(94.)*	BAR	1923. 10. 28.	h	Budapest	2:1 (2:1)
8.	*(108.)*	BAR	1925. 07. 12.	i	Stockholm	2:6 (0:3)
9.	*(119.)*	BAR	1926. 11. 14.	h	Budapest	3:1 (2:0)
10.	*(152.)*	BAR	1931. 11. 08.	h	Budapest	3:1 (2:1)

11.	*(166.)*	BAR	1933. 07. 02.	i	Stockholm		2:5 (0:1)
12.	*(210.)*	**VBD**	1938. 06. 16.	s	Párizs		5:1 (3:1)
13.	*(239.)*	BAR	1943. 09. 12.	i	Stockholm		3:2 (1:2)
14.	*(241.)*	BAR	1943. 11. 07.	h	Budapest		2:7 (2:2)
15.	*(267.)*	BAR	1949. 06. 19.	i	Stockholm		2:2 (0:1)
16.	*(271.)*	BAR	1949. 11. 20.	h	Budapest		5:0 (2:0)
17.	*(287.)*	**OLD**	1952. 07. 28.	s	Helsinki		6:0 (3:0)
18.	*(293.)*	BAR	1953. 07. 05.	i	Stockholm		4:2 (1:1)
19.	*(297.)*	BAR	1953. 11. 15.	h	Budapest		2:2 (0:0)
20.	*(315.)*	BAR	1955. 05. 11.	i	Stockholm		7:3 (4:2)
21.	*(323.)*	BAR	1955. 11. 13.	h	Budapest		4:2 (2:1)
22.	*(336.)*	BAR	1957. 06. 16.	i	Stockholm		0:0
23.	*(346.)*	**VBD**	1958. 06. 12.	i	Stockholm		1:2 (0:1)
24.	*(356.)*	BAR	1959. 06. 28.	h	Budapest		3:2 (2:0)
25.	*(393.)*	BAR	1963. 05. 05.	i	Stockholm		1:2 (0:1)
26.	*(438.)*	BAR	1969. 09. 24.	i	Stockholm		0:2 (0:0)
27.	*(444.)*	BAR	1970. 05. 16.	h	Budapest		1-2 (1-0)
28.	*(464.)*	**VBS**	1972. 05. 25.	i	Stockholm		0-0
29.	*(474.)*	**VBS**	1973. 06. 13.	h	Budapest		3-3 (1-1)
30.	*(502.)*	BAR	1976. 09. 08.	i	Stockholm		1-1 (1-1)
31.	*(517.)*	BAR	1977. 10. 12.	h	Budapest		3-0 (2-0)
32.	*(542.)*	BAR	1980. 08. 20.	h	Budapest		2-0 (0-0)
33.	*(658.)*	BAR	1992. 05. 27.	i	Stockholm		1-2 (0-2)
34.	*(669.)*	BAR	1993. 04. 15.	h	Budapest		0-2 (0-0)
35.	*(685.)*	**EBS**	1994. 11. 16.	i	Stockholm		0-2 (0-1)
36.	*(689.)*	**EBS**	1995. 04. 26.	h	Budapest		1-0 (1-0)

HAZAI PÁLYÁN:

– világbajnoki selejtező mérkőzés	1	–	1	–	3- 3	1
– Európa-bajnoki selejtező mérkőzés	1	1	–	–	1- 0	2
– barátságos és egyéb mérkőzés	14	10	1	3	36-22	21
Összesen:	**16**	**11**	**2**	**3**	**40-25**	**24**	**75,00%**

IDEGEN PÁLYÁN:

– világbajnoki mérkőzés	1	–	–	1	1- 2	–
– világbajnoki selejtező mérkőzés	1	–	1	–	0- 0	1
– Európa-bajnoki selejtező mérkőzés	1	–	–	1	0- 2	–
– barátságos és egyéb mérkőzés	15	4	6	5	32-32	14
Összesen:	**18**	**4**	**7**	**7**	**33-36**	**15**	**41,67%**

SEMLEGES PÁLYÁN:

– világbajnoki mérkőzés	1	1	–	–	5-1	2
– olimpiai mérkőzés	1	1	–	–	6-0	2
Összesen:	**2**	**2**	**–**	**–**	**11-1**	**4**	**100,00%**

ÖSSZESÍTÉS:							
– világbajnoki mérkőzés	*2*	*1*	*–*	*1*	*6- 3*	*2*	*50,00%*
– olimpiai mérkőzés	*1*	*1*	*–*	*–*	*6- 0*	*2*	*100,00%*
– világbajnoki selejtező mérkőzés	*2*	*–*	*2*	*–*	*3- 3*	*2*	*50,00%*
– Európa-bajnoki selejtező mérkőzés	*2*	*1*	*–*	*1*	*1- 2*	*2*	*50,00%*
– barátságos és egyéb mérkőzés	*29*	*14*	*7*	*8*	*68-54*	*35*	*60,30%*
Mindösszesen:	***36***	***17***	***9***	***10***	***84-62***	***43***	***59,70%***

SZAÚD-ARÁBIA

1.	*(736.)*	BAR	2000. 05. 31.	h	Győr		2-2 (1-0)

HAZAI PÁLYÁN:							
– barátságos és egyéb mérkőzés	1	–	1	–	2-2	1	
Összesen:	**1**	**–**	**1**	**–**	**2-2**	**1**	**50,00%**
ÖSSZESÍTÉS:							
– barátságos és egyéb mérkőzés	*1*	*–*	*1*	*–*	*2-2*	*1*	*50,00%*
Mindösszesen:	***1***	***–***	***1***	***–***	***2-2***	***1***	***50,00%***

SZLOVÁKIA

1.	*(725.)*	**EBS**	1999. 03. 31.	i	Pozsony		0-0
2.	*(728.)*	**EBS**	1999. 06. 09.	h	Győr		0-1 (0-0)

HAZAI PÁLYÁN:							
– Európa-bajnoki selejtező mérkőzés	1	–	–	1	0-1	–	
Összesen:	**1**	**–**	**–**	**1**	**0-1**	**–**	**0,00%**
IDEGEN PÁLYÁN:							
– Európa-bajnoki selejtező mérkőzés	1	–	1	–	0-0	1	
Összesen:	**1**	**–**	**1**	**–**	**0-0**	**1**	**50,00%**
ÖSSZESÍTÉS:							
– Európa-bajnoki selejtező mérkőzés	*2*	*–*	*1*	*1*	*0-1*	*1*	*25,00%*
Mindösszesen:	***2***	***–***	***1***	***1***	***0-1***	***1***	***25,00%***

A NEMZETI BAJNOKSÁG (NB I) TÖRTÉNETE

futball 1989–1992

Megrendelhető:
futball '93 Kft., 1141 Budapest, Álmos vezér útja 20. fszt. 1., telefon: 220-3614

SZLOVÉNIA

1.	*(677.)*	BAR	1994. 04. 06.	h	Szombathely	0-1 (0-1)
2.	*(718.)*	BAR	1998. 08. 19.	h	Zalaegerszeg	2-1 (0-0)

HAZAI PÁLYÁN:

– barátságos és egyéb mérkőzés	2	1	–	1	2-2	2	
Összesen:	**2**	**1**	**–**	**1**	**2-2**	**2**	**50,00%**

ÖSSZESÍTÉS:

– barátságos és egyéb mérkőzés	*2*	*1*	*–*	*1*	*2-2*	*2*	*50,00%*
Mindösszesen:	***2***	***1***	***–***	***1***	***2-2***	***2***	***50,00%***

SZOVJETUNIÓ

1.	*(308.)*	BAR	1954. 09. 26.	i	Moszkva	1:1 (0:1)
2.	*(320.)*	BAR	1955. 09. 25.	h	Budapest	1:1 (0:0)
3.	*(332.)*	BAR	1956. 09. 23.	i	Moszkva	1:0 (1:0)
4.	*(339.)*	BAR	1957. 09. 22.	h	Budapest	1:2 (1:1)
5.	*(350.)*	**EBS**	1958. 09. 28.	i	Moszkva	1:3 (0:3)
6.	*(357.)*	**EBS**	1959. 09. 27.	h	Budapest	0:1 (0:0)
7.	*(396.)*	BAR	1963. 09. 21.	i	Moszkva	1:1 (0:0)
8.	*(421.)*	**VBD**	1966. 07. 23.	s	Sunderland	1:2 (0:1)
9.	*(432.)*	**EBS**	1968. 05. 04.	h	Budapest	2:0 (1:0)
10.	*(433.)*	**EBS**	1968. 05. 11.	i	Moszkva	0:3 (0:1)
11.	*(465.)*	**EBD**	1972. 06. 14.	s	Brüsszel	0-1 (0-0)
12.	*(500.)*	BAR	1976. 05. 26.	h	Budapest	1-1 (1-0)
13.	*(513.)*	**VBS**	1977. 04. 30.	h	Budapest	2-1 (1-0)
14.	*(514.)*	**VBS**	1977. 05. 18.	i	Tbiliszi	0-2 (0-2)
15.	*(527.)*	**EBS**	1978. 10. 11.	h	Budapest	2-0 (1-0)
16.	*(533.)*	**EBS**	1979. 05. 19.	i	Tbiliszi	2-2 (1-1)
17.	*(543.)*	BAR	1980. 08. 27.	h	Budapest	1-4 (1-2)
18.	*(598.)*	**VBD**	1986. 06. 02.	s	Irapuato	0-6 (0-3)
19.	*(647.)*	**EBS**	1991. 04. 17.	h	Budapest	0-1 (0-1)
20.	*(650.)*	**EBS**	1991. 09. 25.	i	Moszkva	2-2 (1-1)

HAZAI PÁLYÁN:

– világbajnoki selejtező mérkőzés	1	1	–	–	2- 1	2	
– Európa-bajnoki selejtező mérkőzés	4	2	–	2	4- 2	4	
– barátságos és egyéb mérkőzés	4	–	2	2	4- 8	2	
Összesen:	**9**	**3**	**2**	**4**	**10-11**	**8**	**44,40%**

IDEGEN PÁLYÁN:							
– világbajnoki selejtező mérkőzés	1	–	–	1	0- 2	–	
– Európa-bajnoki selejtező mérkőzés	4	–	2	2	5-10	2	
– barátságos és egyéb mérkőzés	3	1	2	–	3- 2	4	
Összesen:	**8**	**1**	**4**	**3**	**8-14**	**6**	**37,50%**
SEMLEGES PÁLYÁN:							
– világbajnoki mérkőzés	2	–	–	2	1-8	–	
– Európa-bajnoki mérkőzés	1	–	–	1	0-1	–	
Összesen:	**3**	**–**	**–**	**3**	**1-9**	**–**	**0%**
ÖSSZESÍTÉS:							
– világbajnoki mérkőzés	*2*	*–*	*–*	*2*	*1- 8*	*–*	*0%*
– Európa-bajnoki mérkőzés	*1*	*–*	*–*	*1*	*0- 1*	*–*	*0%*
– világbajnoki selejtező mérkőzés	*2*	*1*	*–*	*1*	*2- 3*	*2*	*50,00%*
– Európa-bajnoki selejtező mérkőzés	*8*	*2*	*2*	*4*	*9-12*	*6*	*37,50%*
– barátságos és egyéb mérkőzés	*7*	*1*	*4*	*2*	*7-10*	*6*	*42,86%*
Mindösszesen:	***20***	***4***	***6***	***10***	***19-34***	***14***	***35,00%***

TÖRÖKORSZÁG

1.	*(286.)*	**OLD**	1952. 07. 24.	s	Kotka	7:1 (2:0)
2.	*(325.)*	BAR	1956. 02. 19.	i	Isztambul	1:3 (0:2)
3.	*(381.)*	BAR	1962. 04. 29.	h	Budapest	2:1 (1:1)
4.	*(563.)*	BAR	1982. 09. 22.	h	Győr	5-0 (3-0)
5.	*(577.)*	BAR	1984. 04. 04.	i	Isztambul	6-0 (2-0)
6.	*(613.)*	BAR	1988. 03. 16.	h	Budapest	1-0 (0-0)
7.	*(638.)*	BAR	1990. 09. 05.	h	Budapest	4-1 (3-0)
8.	*(683.)*	**EBS**	1994. 09. 07.	h	Budapest	2-2 (2-0)
9.	*(692.)*	**EBS**	1995. 09. 06.	i	Isztambul	0-2 (0-2)

HAZAI PÁLYÁN:							
– Európa-bajnoki selejtező mérkőzés	1	–	1	–	2-2	1	
– barátságos és egyéb mérkőzés	4	4	–	–	12-2	8	
Összesen:	**5**	**4**	**1**	**–**	**14-4**	**9**	**90,00%**
IDEGEN PÁLYÁN:							
– Európa-bajnoki selejtező mérkőzés	1	–	–	1	0-2	–	
– barátságos és egyéb mérkőzés	2	1	–	1	7-3	2	
Összesen:	**3**	**1**	**–**	**2**	**7-5**	**2**	**33,30%**
SEMLEGES PÁLYÁN:							
– olimpiai mérkőzés	1	1	–	–	7-1	2	
Összesen:	**1**	**1**	**–**	**–**	**7-1**	**2**	**100,00%**

ÖSSZESÍTÉS:								
– olimpiai mérkőzés	*1*	*1*	*–*	*–*	*7- 1*	*2*	*100,00%*
– Európa-bajnoki selejtező mérkőzés	*2*	*–*	*1*	*1*	*2- 4*	*1*	*25,00%*
– barátságos és egyéb mérkőzés	*6*	*5*	*–*	*1*	*19- 5*	*10*	*83,30%*
Mindösszesen:	***9***	***6***	***1***	***2***	***28-10***	***13***	***72,20%***

ÚJ-ZÉLAND

1.	*(556.)*	BAR	1982. 02. 11.	i	Auckland	2-1 (1-1)
2.	*(557.)*	BAR	1982. 02. 14.	i	Chistchurch	2-1 (0-1)

IDEGEN PÁLYÁN:							
– barátságos és egyéb mérkőzés	2	2	–	–	4-2	4	
Összesen:	**2**	**2**	**–**	**–**	**4-2**	**4**	**100,00%**
ÖSSZESÍTÉS:							
– barátságos és egyéb mérkőzés	*2*	*2*	*–*	*–*	*4-2*	*4*	*100,00%*
Mindösszesen:	***2***	***2***	***–***	***–***	***4-2***	***4***	***100,00%***

UKRAJNA

1.	*(656.)*	BAR	1992. 04. 29.	i	Ungvár	3-1 (0-0)
2.	*(660.)*	BAR	1992. 08. 26.	h	Nyíregyháza	2-1 (0-1)

HAZAI PÁLYÁN:							
– barátságos és egyéb mérkőzés	1	1	–	–	2-1	2	
Összesen:	**1**	**1**	**–**	**–**	**2-1**	**2**	**100,00%**
IDEGEN PÁLYÁN:							
– barátságos és egyéb mérkőzés	1	1	–	–	3-1	2	
Összesen:	**1**	**1**	**–**	**–**	**3-1**	**2**	**100,00%**
ÖSSZESÍTÉS:							
– barátságos és egyéb mérkőzés	*2*	*2*	*–*	*–*	*5-2*	*4*	*100,00%*
Mindösszesen:	***2***	***2***	***–***	***–***	***5-2***	***4***	***100,00%***

MUNDIÁL ENCIKLOPÉDIA

futball '98

Megrendelhető:
futball '93 Kft., 1141 Budapest, Álmos vezér útja 20. fszt. 1., telefon: 220-3614

URUGUAY

1.	*(305.)*	**VBD**	1954. 06. 30.	s	Lausanne	4:2 *(h.u)*
2.	*(379.)*	BAR	1961. 12. 23.	i	Montevideo	1:1 (0:1)
3.	*(380.)*	BAR	1962. 04. 18.	h	Budapest	1:1 (0:0)

Megjegyzés (h.u): az 1. Magyarország–Uruguay mérkőzés végeredménye hosszabbítás után alakult ki. Az V. Világbajnokság (Svájc) elődöntőjében vívott találkozó a rendes játékidőben döntetlenül (2:2) végződött, a magyar csapat a 2x15 perces hosszabbítás második részében tudta a maga javára fordítani az eredményt (4:2) – így a mérkőzés hivatalos végeredménye 4:2 (1:0, 2:2, 2:2).

HAZAI PÁLYÁN:							
– barátságos és egyéb mérkőzés	1	–	1	–	1-1	1	
Összesen:	**1**	**–**	**1**	**–**	**1-1**	**1**	**50,00%**
IDEGEN PÁLYÁN:							
– barátságos és egyéb mérkőzés	1	–	1	–	1-1	1	
Összesen:	**1**	**–**	**1**	**–**	**1-1**	**1**	**50,00%**
SEMLEGES PÁLYÁN:							
– világbajnoki mérkőzés	1	1	–	–	4-2	2	
Összesen:	**1**	**1**	**–**	**–**	**4-2**	**2**	**100,00%**
ÖSSZESÍTÉS:							
– világbajnoki mérkőzés	*1*	*1*	*–*	*–*	*4-2*	*2*	*100,00%*
– barátságos és egyéb mérkőzés	*2*	*–*	*2*	*–*	*2-2*	*2*	*50,00%*
Mindösszesen:	***3***	***1***	***2***	***–***	***6-4***	***4***	***66,67%***

WALES

1.	*(345.)*	**VBD**	1958. 06. 08.	s	Sandviken	1:1 (1:1)
2.	*(348.)*	**VBD**	1958. 06. 17.	s	Stockholm	1:2 (1:0)
3.	*(372.)*	BAR	1961. 05. 28.	h	Budapest	3:2 (2:1)
4.	*(390.)*	**EBS**	1962. 11. 07.	h	Budapest	3:1 (2:1)
5.	*(392.)*	**EBS**	1963. 03. 20.	i	Cardiff	1:1 (0:1)
6.	*(483.)*	**EBS**	1974. 10. 30.	i	Cardiff	0-2 (0-0)
7.	*(488.)*	**EBS**	1975. 04. 16.	h	Budapest	1-2 (0-1)
8.	*(590.)*	BAR	1985. 10. 16.	i	Cardiff	3-0 (1-0)

HAZAI PÁLYÁN:							
– Európa-bajnoki selejtező mérkőzés	2	1	–	1	4-3	2	
– barátságos és egyéb mérkőzés	1	1	–	–	3-2	2	
Összesen:	**3**	**2**	**–**	**1**	**7-5**	**4**	**66,67%**

IDEGEN PÁLYÁN:							
– Európa-bajnoki selejtező mérkőzés	2	–	1	1	1-3	1	
– barátságos és egyéb mérkőzés	1	1	–	–	3-0	2	
Összesen:	**3**	**1**	**1**	**1**	**4-3**	**3**	**50,00%**
SEMLEGES PÁLYÁN:							
– világbajnoki mérkőzés	2	–	1	1	2-3	1	
Összesen:	**2**	**–**	**1**	**1**	**2-3**	**1**	**25,00%**
ÖSSZESÍTÉS:							
– világbajnoki mérkőzés	*2*	*–*	*1*	*1*	*2- 3*	*1*	*25,00%*
– Európa-bajnoki selejtező mérkőzés	*4*	*1*	*1*	*2*	*5- 6*	*3*	*37,50%*
– barátságos és egyéb mérkőzés	*2*	*2*	*–*	*–*	*6- 2*	*4*	*100,00%*
Mindösszesen:	***8***	***3***	***2***	***3***	***13-11***	***8***	***50,00%***

HIRDETÉS-FELVÉTEL

Kiadói, szerkesztőségi áron vállaljuk a hazánkban megjelenő összes napi, heti és havi lapokba hirdetések eljuttatását és kezelését.

Határon túli magyar nyelvű lapokba is felveszünk hirdetéseket:

Szlovákiában: Vasárnap+Hang-Kép,
Plus 7 Dni, Novy Cas, Új Szó
Szlovéniában: Népújság, Vestnik
Romániában: román és magyar nyelvterületeken
a megyei lapokban: Jelen, Bihari Napló, Szabadság,
Háromszék, Hargita Népe, Népújság, Szatmári Friss Újság

Bővebb információért, tanácsadásért hívja a 342-6164, 322-7275, 322-2448 telefonszámot, vagy várjuk érdeklődését és megrendelését telefaxon: 342-6132

Mahir Press Média Kft.
1075 Budapest, Wesselényi u. 8.

ÖSSZEGZÉS

Válogatottunk az elmúlt 98 évben 70 ország és egy kontinens-válogatott (Ázsia) ellen mérte össze tudását hivatalos mérkőzésen. Szerepel még az ellenfelek között Moszkva-válogatottja is, mely csapat ellen vívott két találkozót az akkori sportvezetés nem tekintette hivatalos nemzetek közötti mérkőzésnek – nem is sorszámozták –, a pályára lépett játékosoknak viszont beszámították a válogatottság és a rúgott gólok számát. Az előző részben az ellenfél országoknál külön számoltuk ki a hazai pályán, az idegen pályán és a semleges pályán, valamint a tétmérkőzéseken elért eredményeket, melyeket az alábbiakban összesítünk. A következő oldalakon helyszín (hazai pályán, idegen pályán és semleges pályán) és tétmérkőzés szerint, valamint országok szerinti bontásban közöljük a magyar válogatott összesített ereményeit.

HAZAI PÁLYÁN VÍVOTT MÉRKŐZÉSEK ÖSSZESÍTÉSE:

– világbajnoki selejtező	38	23	9	6	93-41	55	
– Európa-bajnoki selejtező	39	22	9	8	84-40	53	
– olimpiai selejtező	1	1	–	–	2-0	2	
– Európa-kupa mérkőzés	24	17	4	3	79-37	38	
– barátságos, egyéb mérkőzés	227	139	49	39	585-285	327	
ÖSSZESEN:	**329**	**202**	**71**	**56**	**843-403**	**475**	**72,19%**

IDEGEN PÁLYÁN VÍVOTT MÉRKŐZÉSEK ÖSSZESÍTÉSE:

– világbajnoki mérkőzés	2	–	–	2	2-4	–	
– Európa-bajnoki mérkőzés	2	–	–	2	2-4	–	
– világbajnoki selejtező	37	16	10	11	58-52	42	
– Európa-bajnoki selejtező	39	10	10	19	49-65	30	
– olimpiai selejtező	1	–	–	1	0-4	–	
– Európa-kupa mérkőzés	25	8	8	9	60-65	24	
– barátságos, egyéb mérkőzés	254	99	61	94	492-458	259	
Összesen:	**360**	**133**	**89**	**138**	**663-652**	**355**	**49,30%**

SEMLEGES PÁLYÁN VÍVOTT MÉRKŐZÉSEK ÖSSZESÍTÉSE:

– világbajnoki mérkőzés	30	15	3	12	85-53	33	
– Európa-bajnoki mérkőzés	2	1	–	1	3-2	2	
– olimpiai mérkőzés	14	11	–	3	41-15	22	
– világbajnoki selejtező	1	–	–	1	1-4	–	
– Európa-bajnoki selejtező	1	1	–	–	2-1	2	
– barátságos, egyéb mérkőzés	5	3	2	–	7-1	8	
Összesen:	**53**	**31**	**5**	**17**	**139-76**	**67**	**63,21%**

MÉRKŐZÉSEK ÖSSZESÍTÉSE HELYSZÍN SZERINT:

– hazai pályán	*329*	*202*	*71*	*56*	*843-403*	*475*	*72,19%*
– idegenben	*360*	*133*	*89*	*138*	*663-652*	*355*	*49,30%*
– semleges pályán	*53*	*31*	*5*	*17*	*139- 76*	*67*	*63,21%*
Mindösszesen:	***742***	***366***	***165***	***211***	***1645-1131***	***897***	***60,45%***

Megjegyzés: a táblázatok tartalmazzák az 1952. május 24-én és az 1952. május 27-én Moszkva-válogatottja ellen játszott két sorszám nélküli mérkőzés eredményét is. A hivatalosan sorszámozott 740 mérkőzés összesített eredménye: 366 győzelem, 164 döntetlen, 210 vereség, 1643-1128 gólkülönbség, 896 pont, 60,54%-os teljesítmény.

HELYSZÍN SZERINT

HAZAI PÁLYÁN

– világbajnoki selejtező mérkőzés (26 ország ellen):

Anglia	1	–	–	1	1-3	–	
Ausztria	3	2	1	–	8-3	5	
Azerbajdzsán	1	1	–	–	3-1	2	
Bolívia	1	1	–	–	6-0	2	
Bulgária	2	2	–	–	8-2	4	
Ciprus	1	1	–	–	2-0	2	
Csehszlovákia	1	1	–	–	2-0	2	
Dánia	1	1	–	–	3-0	2	
Észak-Írország	1	1	–	–	1-0	2	
Finnország	1	1	–	–	1-0	2	
Görögország	3	2	–	1	14-2	4	
Hollandia	2	–	1	1	3-4	1	
Írország	2	1	1	–	4-0	3	
Izland	1	–	–	1	1-2	–	
Jugoszlávia	1	–	–	1	1-7	–	
Luxemburg	1	1	–	–	1-0	2	
Málta	2	1	1	–	4-1	3	
NDK	2	2	–	–	5-2	4	
Norvégia	3	2	1	–	10-2	5	
Olaszország	1	–	1	–	2-2	1	
Oroszország	1	–	–	1	1-3	–	
Románia	1	1	–	–	1-0	2	
Spanyolország	1	–	1	–	2-2	1	
Svájc	2	1	1	–	4-1	3	
Svédország	1	–	1	–	3-3	1	
Szovjetunió	1	1	–	–	2-1	2	
Összesen:	**38**	**23**	**9**	**6**	**93-41**	**55**	**72,37%**

– Európa-bajnoki selejtező mérkőzés (25 ország ellen):

Anglia	1	–	–	1	0-3	–	
Ausztria	1	1	–	–	2-1	2	
Azerbajdzsán	1	1	–	–	3-0	2	
Bulgária	1	1	–	–	2-0	2	
Ciprus	2	2	–	–	5-2	4	
Dánia	2	2	–	–	7-0	4	
Finnország	1	1	–	–	3-1	2	
Franciaország	2	1	1	–	3-2	3	
Görögország	3	1	1	1	5-3	3	
Hollandia	2	1	–	1	2-2	2	
Izland	1	1	–	–	1-0	2	
Lengyelország	1	1	–	–	5-3	2	
Liechtenstein	1	1	–	–	5-0	2	
Luxemburg	2	2	–	–	14-3	4	
NDK	2	1	1	–	6-4	3	
Norvégia	2	1	1	–	4-0	3	

Olaszország	1	–	1	–	1-1	1	
Portugália	1	–	–	1	1-3	–	
Románia	2	–	2	–	2-2	2	
Svájc	1	–	1	–	2-2	2	
Svédország	1	1	–	–	1-0	2	
Szlovákia	1	–	–	1	0-1	–	
Szovjetunió	4	2	–	2	4-2	4	
Törökország	1	–	1	–	2-2	1	
Wales	2	1	–	1	4-3	2	
Összesen:	**39**	**22**	**9**	**8**	**84-40**	**53**	**67,95%**

– olimpiai selejtező mérkőzés (1 ország):

Bulgária	1	1	–	–	2-0	2	
Összesen:	**1**	**1**	**–**	**–**	**2-0**	**2**	**100,00%**

– Európa-kupa mérkőzés (5 ország ellen):

Ausztria	6	5	1	–	27-11	11	
Csehszlovákia	6	5	–	1	17-9	10	
Jugoszlávia	1	–	1	–	2-2	1	
Olaszország	5	1	2	2	4-8	4	
Svájc	6	6	–	–	29-7	12	
Összesen:	**24**	**17**	**4**	**3**	**79-37**	**38**	**79,20%**

– barátságos és egyéb mérkőzés (48 ország):

Albánia	2	2	–	–	15-0	42	
Amerikai Egyesült Államok	2	1	–	1	2-2	2	
Anglia	9	3	2	4	16-23	8	
Arab Emírségek	1	1	–	–	3-1	2	
Argentína	1	1	–	–	2-0	2	
Ausztrália	2	–	–	2	1-6	–	
Ausztria	57	33	14	10	135-86	80	
Belgium	3	1	–	2	4-6	2	
Bosznia-Hercegovina	1	–	1	–	1-1	1	
Brazília	1	1	–	–	3-0	2	
Bulgária	3	3	–	–	17-1	6	
Csehország	4	3	1	–	13-6	7	
Csehszlovákia	11	9	2	–	30-7	20	
Dánia	2	1	1	–	8-2	3	
Finnország	2	2	–	–	11-1	4	
Franciaország	6	5	–	1	26-7	10	
Görögország	1	–	1	–	1-1	1	
Hollandia	1	1	–	–	6-2	2	
Horvátország	3	1	2	–	4-3	4	
Írország	3	–	2	1	6-7	2	
Izland	1	1	–	–	3-0	2	
Izrael	3	1	1	1	2-3	3	
Jugoszlávia	13	9	3	1	25-11	21	
Kolumbia	1	1	–	–	3-1	2	
Lengyelország	11	10	1	–	37-7	21	
Lettország	1	1	–	–	3-1	2	
Litvánia	1	1	–	–	1-0	2	

Málta	1	1	–	–	3-0	2	
Mexikó	1	–	–	1	0-2	–	
Moldova	1	–	1	–	1-1	1	
NDK	3	2	–	1	8-1	4	
Németország	10	5	4	1	29-19	14	
NSZK	4	1	2	1	5-6	4	
Norvégia	1	–	1	–	0-0	1	
Olaszország	7	3	1	3	18-11	7	
Peru	1	–	–	1	1-2	–	
Románia	4	4	–	–	23-3	8	
Skócia	3	2	1	–	9-5	5	
Spanyolország	3	–	2	1	3-4	2	
Svájc	14	12	1	1	45-6	25	
Svédország	14	10	1	3	36-22	21	
Szaúd-Arábia	1	–	1	–	2-2	1	
Szlovénia	2	1	–	1	2-2	2	
Szovjetunió	4	–	2	2	4-8	2	
Törökország	4	4	–	–	12-2	8	
Ukrajna	1	1	–	–	2-1	2	
Uruguay	1	–	1	–	1-1	1	
Wales	1	1	–	–	3-2	2	
Összesen:	**227**	**139**	**49**	**39**	**585-285**	**327**	**72,34%**

HAZAI PÁLYÁN VÍVOTT MÉRKŐZÉSEK ÖSSZESÍTÉSE:

– világbajnoki selejtező	38	23	9	6	93-41	55	
– Európa-bajnoki selejtező	39	22	9	8	84-40	53	
– olimpiai selejtező	1	1	–	–	2-0	2	
– Európa-kupa mérkőzés	24	17	4	3	79-37	38	
– barátságos, egyéb mérkőzés	227	139	49	39	585-285	327	
ÖSSZESEN:	**329**	**202**	**71**	**56**	**843-403**	**475**	**72,19%**

IDEGEN PÁLYÁN

– világbajnoki mérkőzés (2 ország ellen):

Argentína	1	–	–	1	1-2	–	
Svédország	1	–	–	1	1-2	–	
Összesen:	**2**	**–**	**–**	**2**	**2-4**	**–**	**0,00%**

– Európa-bajnoki mérkőzés (2 ország ellen):

Belgium	1	–	–	1	1-2	–	
Spanyolország	1	–	–	1	1-2	–	
Összesen:	**2**	**–**	**–**	**2**	**2-4**	**–**	**0,00%**

– világbajnoki selejtező mérkőzés (26 ország ellen):

Anglia	1	–	–	1	0-1	–	
Ausztria	3	2	1	–	6-2	5	
Azerbajdzsán	1	1	–	–	3-0	2	
Bolívia	1	1	–	–	3-2	2	
Bulgária	2	2	–	–	6-2	4	

Ciprus	1	1	–	–	2-1	2	
Csehszlovákia	1	–	1	–	3-3	1	
Dánia	1	–	–	1	2-3	–	
Észak-Írország	1	1	–	–	2-1	2	
Finnország	1	–	1	–	1-1	1	
Görögország	2	–	2	–	1-1	2	
Hollandia	2	2	–	–	5-1	4	
Írország	2	1	–	1	2-3	2	
Izland	1	–	–	1	0-2	–	
Jugoszlávia	1	–	–	1	0-5	–	
Litvánia	1	1	–	–	6-1	2	
Luxemburg	1	1	–	–	3-0	2	
Málta	2	1	1	–	4-2	3	
NDK	2	1	1	–	4-3	3	
Norvégia	3	1	–	2	3-6	2	
Oroszország	1	–	–	1	0-3	–	
Románia	1	–	1	–	0-0	1	
Spanyolország	1	–	–	1	0-4	–	
Svájc	2	–	1	1	2-3	1	
Svédország	1	–	1	–	0-0	1	
Szovjetunió	1	–	–	1	0-2	–	
Összesen:	**37**	**16**	**10**	**11**	**58-52**	**42**	**56,76%**

– Európa-bajnoki selejtező mérkőzés (25 ország ellen):

Anglia	1	–	–	1	0-2	–	
Ausztria	1	–	1	–	0-0	1	
Azerbajdzsán	1	1	–	–	4-0	2	
Bulgária	1	–	–	1	0-3	–	
Ciprus	2	2	–	–	3-0	4	
Dánia	2	1	–	1	3-3	2	
Finnország	1	–	–	1	1-2	–	
Franciaország	2	2	–	–	5-1	4	
Görögország	3	–	1	2	4-8	1	
Hollandia	2	–	1	1	2-4	1	
Izland	1	–	–	1	1-2	–	
Lengyelország	1	–	–	1	2-3	–	
Liechtenstein	1	–	1	–	0-0	1	
Luxemburg	2	2	–	–	10-4	4	
NDK	2	1	–	1	2-2	2	
Norvégia	2	1	1	–	3-1	3	
Olaszország	1	–	–	1	1-3	–	
Portugália	1	–	–	1	0-3	–	
Románia	2	–	1	1	2-4	1	
Svájc	1	–	–	1	0-3	–	
Svédország	1	–	–	1	0-2	–	
Szlovákia	1	–	1	–	0-0	1	
Szovjetunió	4	–	2	2	5-10	2	
Törökország	1	–	–	1	0-2	–	
Wales	2	–	1	1	1-3	1	
Összesen:	**39**	**10**	**10**	**19**	**49-65**	**30**	**38,46%**

– olimpiai selejtező mérkőzés (1 ország ellen):							
Bulgária	1	–	–	1	0-4	–	
Összesen:	**1**	**–**	**–**	**1**	**0-4**	**–**	**0,00%**
– Európa-kupa mérkőzés (5 ország ellen):							
Ausztria	6	1	3	2	11-15	5	
Csehszlovákia	6	1	3	2	13-17	5	
Jugoszlávia	1	1	–	–	3-1	2	
Olaszország	6	1	2	3	11-12	4	
Svájc	6	4	–	2	22-20	8	
Összesen:	**25**	**8**	**8**	**9**	**60-65**	**24**	**48,00%**
– barátságos, egyéb mérkőzés (51 ország ellen):							
Albánia	1	–	1	–	0-0	1	
Anglia	6	1	–	5	9-18	2	
Argentína	2	–	–	2	1-7	–	
Ausztria	56	20	9	27	102-131	49	
Ázsia-válogatott	2	2	–	–	5-0	4	
Belgium	6	1	1	4	10-15	3	
Brazília	1	–	1	–	0-0	1	
Bulgária	5	1	3	1	6-5	5	
Chile	2	–	1	1	1-5	1	
Csehország	2	–	1	1	7-9	1	
Csehszlovákia	10	3	4	3	16-15	10	
Dánia	3	1	1	1	9-5	3	
Egyiptom	3	2	1	–	5-0	5	
Észak-Írország	1	1	–	–	1-0	2	
Finnország	4	4	–	–	23-3	8	
Franciaország	9	4	1	4	11-13	9	
Görögország	1	–	–	1	0-3	–	
Hollandia	3	1	–	2	5-11	2	
Horvátország	2	–	1	1	2-5	1	
India	1	1	–	–	2-1	2	
Irán	3	3	–	–	6-1	6	
Írország	4	3	1	–	13-8	7	
Izland	1	1	–	–	3-0	2	
Japán	1	1	–	–	1-0	2	
Jugoszlávia	14	4	5	5	25-28	13	
Katar	3	2	1	–	8-2	5	
Lengyelország	13	7	2	4	34-20	16	
Luxemburg	2	2	–	–	13-2	4	
Málta	1	1	–	–	4-1	2	
Mexikó	4	–	1	3	2-11	1	
Moszkva-válogatott	2	–	1	1	2-3	1	
NDK	5	1	2	2	3-5	4	
Németország	8	1	3	4	11-20	5	
NSZK	5	1	1	3	2-9	3	
Norvégia	3	2	1	–	11-0	5	
Olaszország	8	2	2	4	10-17	6	
Oroszország	2	2	–	–	21-0	4	
Peru	1	–	–	1	2-3	–	

Portugália	3	–	2	1	2-6	2	
Románia	5	4	1	–	13-4	9	
Salvador	1	–	1	–	1-1	1	
Skócia	4	1	1	2	6-8	3	
Spanyolország	6	3	1	2	11-8	7	
Svájc	10	6	1	3	20-14	13	
Svédország	15	4	6	5	32-32	14	
Szovjetunió	3	1	2	–	3-2	4	
Törökország	2	1	–	1	7-3	2	
Új-Zéland	2	2	–	–	4-2	4	
Ukrajna	1	1	–	–	3-1	2	
Uruguay	1	–	1	–	1-1	1	
Wales	1	1	–	–	3-0	2	
Összesen:	**254**	**99**	**61**	**94**	**492-458**	**259**	**50,98%**

IDEGEN PÁLYÁN VÍVOTT MÉRKŐZÉSEK ÖSSZESÍTÉSE:

– világbajnoki mérkőzés	2	–	–	2	2-4	–	
– Európa-bajnoki mérkőzés	2	–	–	2	2-4	–	
– világbajnoki selejtező	37	16	10	11	58-52	42	
– Európa-bajnoki selejtező	39	10	10	19	49-65	30	
– olimpiai selejtező	1	–	–	1	0-4	–	
– Európa-kupa mérkőzés	25	8	8	9	60-65	24	
– barátságos, egyéb mérkőzés	254	99	61	94	492-458	259	
Összesen:	**360**	**133**	**89**	**138**	**663-652**	**355**	**49,30%**

SEMLEGES PÁLYÁN

– világbajnoki mérkőzés (22 ország ellen):

Anglia	1	1	–	–	2-1	2	
Argentína	2	–	1	1	1-4	1	
Ausztria	1	–	–	1	1-2	–	
Belgium	1	–	1	–	1-1	1	
Brazília	2	2	–	–	7-3	4	
Bulgária	2	2	–	–	9-2	4	
Csehszlovákia	1	–	–	1	0-1	–	
Egyiptom	1	1	–	–	4-2	2	
Franciaország	2	–	–	2	1-6	–	
Holland-India	1	1	–	–	6-0	2	
Kanada	1	1	–	–	2-0	2	
Koreai Köztársaság	1	1	–	–	9-0	2	
Mexikó	1	1	–	–	4-0	2	
NSZK	2	1	–	1	10-6	2	
Olaszország	2	–	–	2	3-7	–	
Portugália	1	–	–	1	1-3	–	
Salvador	1	1	–	–	10-1	2	
Svájc	1	1	–	–	2-0	2	
Svédország	1	1	–	–	5-1	2	
Szovjetunió	2	–	–	2	1-8	–	
Uruguay	1	1	–	–	4-2	2	
Wales	2	–	1	1	2-3	1	
Összesen:	**30**	**15**	**3**	**12**	**85-53**	**33**	**55,00%**

– Európa-bajnoki mérkőzés (2 ország ellen):							
Dánia	1	1	–	–	3-1	2	
Szovjetunió	1	–	–	1	0-1	–	
Összesen:	**2**	**1**	**–**	**1**	**3-2**	**2**	**50,00%**
– olimpiai mérkőzés (13 ország ellen):							
Anglia	1	–	–	1	0-7	–	
Ausztria	1	1	–	–	3-0	2	
Dánia	1	1	–	–	2-0	2	
Egyiptom	1	–	–	1	0-3	–	
Irán	1	1	–	–	5-0	2	
Jugoszlávia	1	1	–	–	2-0	2	
Lengyelország	2	1	–	1	6-2	2	
NDK	1	1	–	–	2-0	2	
Németország	1	1	–	–	3-1	2	
Olaszország	1	1	–	–	3-0	2	
Románia	1	1	–	–	2-1	2	
Svédország	1	1	–	–	6-0	2	
Törökország	1	1	–	–	7-1	2	
Összesen:	**14**	**11**	**–**	**3**	**41-15**	**22**	**78,57%**
– világbajnoki selejtező mérkőzés (1 ország ellen):							
Csehszlovákia	1	–	–	1	1-4	–	
Összesen:	**1**	**–**	**–**	**1**	**1-4**	**–**	**0,00%**
– Európa-bajnoki selejtező mérkőzés (1 ország ellen):							
Románia	1	1	–	–	2-1	2	
Összesen:	**1**	**1**	**–**	**–**	**2-1**	**2**	**100,00%**
– barátságos, illetve egyéb mérkőzés (5 ország ellen):							
Algéria	1	1	–	–	3-1	2	
Amerikai Egyesült Államok	1	–	1	–	0-0	1	
Arab Emírségek	1	1	–	–	3-0	2	
Koreai Köztársaság	1	1	–	–	1-0	2	
Macedónia	1	–	1	–	0-0	1	
Összesen:	**5**	**3**	**2**	**–**	**7-1**	**8**	**80,00%**
SEMLEGES PÁLYÁN VÍVOTT MÉRKŐZÉSEK ÖSSZESÍTÉSE:							
– világbajnoki mérkőzés	30	15	3	12	85-53	33	
– Európa-bajnoki mérkőzés	2	1	–	1	3-2	2	
– olimpiai mérkőzés	14	11	–	3	41-15	22	
– világbajnoki selejtező	1	–	–	1	1-4	–	
– Európa-bajnoki selejtező	1	1	–	–	2-1	2	
– barátságos, egyéb mérkőzés	5	3	2	–	7-1	8	
Összesen:	**53**	**31**	**5**	**17**	**139-76**	**67**	**63,21%**
MÉRKŐZÉSEK ÖSSZESÍTÉSE HELYSZÍN SZERINT:							
– hazai pályán	*327*	*202*	*69*	*56*	*840-400*	*473*	*72,32%*
– idegenben	*359*	*132*	*89*	*138*	*657-651*	*353*	*50,14%*
– semleges pályán	*53*	*31*	*5*	*17*	*139-76*	*67*	*63,21%*
Mindösszesen:	***739***	***365***	***163***	***211***	***1636-1127***	***893***	***60,42%***

Megjegyzés: a táblázatok tartalmazzák az 1952. május 24-én és az 1952. május 27-én Moszkva-válogatottja ellen játszott két sorszám nélküli mérkőzés eredményét is. A hivatalosan sorszámozott 740 mérkőzés összesített eredménye: 366 győzelem, 164 döntetlen, 210 vereség, 1643-1128 gólkülönbség, 896 pont, 60,54%-os teljesítmény.

TÉTMÉRKŐZÉSEK SZERINT

– világbajnoki mérkőzés (22 ország ellen):

Anglia	1	1	–	–	2-1	2
Argentína	3	–	1	2	2-6	1
Ausztria	1	–	–	1	1-2	–
Belgium	1	–	1	–	1-1	1
Brazília	2	2	–	–	7-3	4
Bulgária	2	2	–	–	9-2	4
Csehszlovákia	1	–	–	1	0-1	–
Egyiptom	1	1	–	–	4-2	2
Franciaország	2	–	–	2	1-6	–
Holland-India	1	1	–	–	6-0	2
Kanada	1	1	–	–	2-0	2
Koreai Köztársaság	1	1	–	–	9-0	2
Mexikó	1	1	–	–	4-0	2
NSZK	2	1	–	1	10-6	2
Olaszország	2	–	–	2	3-7	–
Portugália	1	–	–	1	1-3	–
Salvador	1	1	–	–	10-1	2
Svájc	1	1	–	–	2-0	2
Svédország	2	1	–	1	6-3	2
Szovjetunió	2	–	–	2	1-8	–
Uruguay	1	1	–	–	4-2	2
Wales	2	–	1	1	2-3	1
Összesen:	**32**	**15**	**3**	**14**	**87-57**	**33** **51,56%**

– Európa-bajnoki mérkőzés (4 ország ellen):

Belgium	1	–	–	1	1-2	–
Dánia	1	1	–	–	3-1	2
Spanyolország	1	–	–	1	1-2	–
Szovjetunió	1	–	–	1	0-1	–
Összesen:	**4**	**1**	**–**	**3**	**5-6**	**2** **25,00%**

– olimpiai mérkőzés (13 ország ellen):

Anglia	1	–	–	1	0-7	–
Ausztria	1	1	–	–	3-0	2
Dánia	1	1	–	–	2-0	2
Egyiptom	1	–	–	1	0-3	–
Irán	1	1	–	–	5-0	2
Jugoszlávia	1	1	–	–	2-0	2
Lengyelország	2	1	–	1	6-2	2
NDK	1	1	–	–	2-0	2
Németország	1	1	–	–	3-1	2
Olaszország	1	1	–	–	3-0	2

Románia	1	1	–	–	2-1	2	
Svédország	1	1	–	–	6-0	2	
Törökország	1	1	–	–	7-1	2	
Összesen:	**14**	**11**	**–**	**3**	**41-15**	**22**	**78,57%**
– világbajnoki selejtező mérkőzés (27 ország ellen):							
Anglia	2	–	–	2	1-4	–	
Ausztria	6	4	2	–	14-5	10	
Azerbajdzsán	2	2	–	–	6-1	4	
Bolívia	2	2	–	–	9-2	4	
Bulgária	4	4	–	–	14-4	8	
Ciprus	2	2	–	–	4-1	4	
Csehszlovákia	3	1	1	1	6-7	3	
Dánia	2	1	–	1	5-3	2	
Észak-Írország	2	2	–	–	3-1	4	
Finnország	2	1	1	–	2-1	3	
Görögország	5	2	2	1	15-3	6	
Hollandia	4	2	1	1	8-5	5	
Írország	4	2	1	1	6-3	5	
Izland	2	–	–	2	1-4	–	
Jugoszlávia	2	–	–	2	1-12	–	
Litvánia	1	1	–	–	6-1	2	
Luxemburg	2	2	–	–	4-0	4	
Málta	4	2	2	–	8-3	6	
NDK	4	3	1	–	9-5	7	
Norvégia	6	3	1	2	13-8	7	
Olaszország	1	–	1	–	2-2	1	
Oroszország	2	–	–	2	1-6	–	
Románia	2	1	1	–	1-0	3	
Spanyolország	2	–	1	1	2-6	1	
Svájc	4	1	2	1	6-4	4	
Svédország	2	–	2	–	3-3	2	
Szovjetunió	2	1	–	1	2-3	2	
Összesen:	**76**	**39**	**19**	**18**	**152-97**	**97**	**63,81%**
– Európa-bajnoki selejtező mérkőzés (25 ország ellen):							
Anglia	2	–	–	2	0-5	–	
Ausztria	2	1	1	–	2-1	3	
Azerbajdzsán	2	2	–	–	7-0	4	
Bulgária	2	1	–	1	2-3	2	
Ciprus	4	4	–	–	8-2	8	
Dánia	4	3	–	1	10-3	6	
Finnország	2	1	–	1	4-3	2	
Franciaország	4	3	1	–	8-3	7	
Görögország	6	1	2	3	9-11	4	
Hollandia	4	1	1	2	4-6	3	
Izland	2	1	–	1	2-2	2	
Lengyelország	2	1	–	1	7-6	2	
Liechtenstein	2	1	1	–	5-0	3	
Luxemburg	4	4	–	–	24-7	8	
NDK	4	2	1	1	8-6	5	

Norvégia	4	2	2	–	7-1	6	
Olaszország	2	–	1	1	2-4	1	
Portugália	2	–	–	2	1-6	–	
Románia	5	1	3	1	6-7	5	
Svájc	2	–	1	1	2-5	1	
Svédország	2	1	–	1	1-2	2	
Szlovákia	2	–	1	1	0-1	1	
Szovjetunió	8	2	2	4	9-12	6	
Törökország	2	–	1	1	2-4	1	
Wales	4	1	1	2	5-6	3	
Összesen:	**79**	**33**	**19**	**27**	**135-106**	**85**	**53,80%**

– olimpiai selejtező mérkőzés (1 ország ellen):

Bulgária	2	1	–	1	2-4	2	
Összesen:	**2**	**1**	**–**	**1**	**2-4**	**2**	**50,00%**

– Európa-kupa mérkőzés (5 ország ellen):

Ausztria	12	6	4	2	38-26	16	
Csehszlovákia	12	6	3	3	30-26	15	
Jugoszlávia	2	1	1	–	5-3	3	
Olaszország	11	2	4	5	15-20	8	
Svájc	12	10	–	2	51-27	20	
Összesen:	**49**	**25**	**12**	**12**	**139-102**	**62**	**63,27%**

– barátságos, illetve egyéb mérkőzés (65 ország ellen):

Albánia	3	2	1	–	15-0	5	
Algéria	1	1	–	–	3-1	2	
Amerikai Egyesült Államok	3	1	1	1	2-2	3	
Anglia	15	4	2	9	25-41	10	
Arab Emírségek	2	2	–	–	6-1	4	
Argentína	3	1	–	2	3-7	2	
Ausztrália	2	–	–	2	1-6	–	
Ausztria	113	53	23	37	237-217	129	
Ázsia-válogatott	2	2	–	–	5-0	4	
Belgium	9	2	1	6	14-21	5	
Bosznia-Hercegovina	1	–	1	–	1-1	1	
Brazília	2	1	1	–	3-0	3	
Bulgária	8	4	3	1	23-6	11	
Chile	2	–	1	1	1-5	1	
Csehország	6	3	2	1	20-15	8	
Csehszlovákia	21	12	6	3	46-22	30	
Dánia	5	2	2	1	17-7	6	
Egyiptom	3	2	1	–	5-0	5	
Észak-Írország	1	1	–	–	1-0	2	
Finnország	6	6	–	–	34-4	12	
Franciaország	15	9	1	5	37-20	19	
Görögország	2	–	1	1	1-4	1	
Hollandia	4	2	–	2	11-13	4	
Horvátország	5	1	3	1	6-8	5	
India	1	1	–	–	2-1	2	
Irán	3	3	–	–	6-1	6	

Írország	7	3	3	1	19-15	9	
Izland	2	2	–	–	6-0	4	
Izrael	3	1	1	1	2-3	3	
Japán	1	1	–	–	1-0	2	
Jugoszlávia	27	13	8	6	50-39	34	
Katar	3	2	1	–	8-2	5	
Kolumbia	1	1	–	–	3-1	2	
Koreai Köztársaság	1	1	–	–	1-0	2	
Lengyelország	24	17	3	4	71-27	37	
Lettország	1	1	–	–	3-1	2	
Litvánia	1	1	–	–	1-0	2	
Luxemburg	2	2	–	–	13-2	4	
Macedónia	1	–	1	–	0-0	1	
Málta	2	2	–	–	7-1	4	
Mexikó	5	–	1	4	2-13	1	
Moldova	1	–	1	–	1-1	1	
Moszkva-válogatott	2	–	1	1	2-3	1	
NDK	8	3	2	3	11-6	8	
Németország	18	6	7	5	40-39	19	
NSZK	9	2	3	4	7-15	7	
Norvégia	4	2	2	–	11-0	6	
Olaszország	15	5	3	7	28-28	13	
Oroszország	2	2	–	–	21-0	4	
Peru	2	–	–	2	3-5	–	
Portugália	3	–	2	1	2-6	2	
Románia	9	8	1	–	36-7	17	
Salvador	1	–	1	–	1-1	1	
Skócia	7	3	2	2	15-13	8	
Spanyolország	9	3	3	3	14-12	9	
Svájc	24	18	2	4	65-20	38	
Svédország	29	14	7	8	68-54	35	
Szaúd-Arábia	1	–	1	–	2-2	1	
Szlovénia	2	1	–	1	2-2	2	
Szovjetunió	7	1	4	2	7-10	6	
Törökország	6	5	–	1	19-5	10	
Új-Zéland	2	2	–	–	4-2	4	
Ukrajna	2	2	–	–	5-2	4	
Uruguay	2	–	2	–	2-2	2	
Wales	2	2	–	–	6-2	4	
Összesen:	**486**	**241**	**112**	**133**	**1084-744**	**594**	**61,11%**
TÉTMÉRKŐZÉSEK ÖSSZESÍTÉSE							
– világbajnoki mérkőzés	*32*	*15*	*3*	*14*	*87-57*	*33*	
– Európa-bajnoki mérkőzés	*4*	*1*	*–*	*3*	*5-6*	*2*	
– olimpiai mérkőzés	*14*	*11*	*–*	*3*	*41-15*	*22*	
– világbajnoki selejtező	*76*	*39*	*19*	*18*	*152-97*	*97*	
– Európa-bajnoki selejtező	*79*	*33*	*19*	*27*	*135-106*	*85*	
– olimpiai selejtező	*2*	*1*	*–*	*1*	*2-4*	*2*	
– Európa-kupa mérkőzés	*49*	*25*	*12*	*12*	*139-102*	*62*	
– barátságos, egyéb mérkőzés	*486*	*241*	*112*	*133*	*1084-744*	*594*	
Mindösszesen:	***742***	***366***	***165***	***211***	***1645-1131***	***897***	***60,45%***

Megjegyzés: a táblázatok tartalmazzák az 1952. május 24-én és az 1952. május 27-én Moszkva-válogatottja ellen játszott két sorszám nélküli mérkőzés eredményét is. A hivatalosan sorszámozott 740 mérkőzés összesített eredménye: 366 győzelem, 164 döntetlen, 210 vereség, 1643-1128 gólkülönbség, 896 pont, 60,54%-os teljesítmény.

ORSZÁGOK SZERINT

Albánia	3	2	1	–	15-0	5
Algéria	1	1	–	–	3-1	2
Amerikai Egyesült Államok	3	1	1	1	2-2	3
Anglia	21	5	2	14	28-58	12
Arab Emírségek	2	2	–	–	6-1	4
Argentína	6	1	1	4	5-13	3
Ausztrália	2	–	–	2	1-6	–
Ausztria	135	65	30	40	295-251	160
Azerbajdzsán	4	4	–	–	13-1	8
Ázsia-válogatott	2	2	–	–	5-0	4
Belgium	11	2	2	7	16-24	6
Bolívia	2	2	–	–	9-2	4
Bosznia-Hercegovina	1	–	1	–	1-1	1
Brazília	4	3	1	–	10-3	7
Bulgária	18	12	3	3	50-19	27
Chile	2	–	1	1	1-5	1
Ciprus	6	6	–	–	12-3	12
Csehország	6	3	2	1	20-15	8
Csehszlovákia	37	19	10	8	82-56	48
Dánia	13	8	2	3	37-14	18
Egyiptom	5	3	1	1	9-5	7
Észak-Írország	3	3	–	–	4-1	6
Finnország	10	8	1	1	40-8	17
Franciaország	21	12	2	7	46-29	26
Görögország	13	3	5	5	25-18	11
Holland-India	1	1	–	–	6-0	2
Hollandia	12	5	2	5	23-24	12
Horvátország	5	1	3	1	6-8	5
India	1	1	–	–	2-1	2
Irán	4	4	–	–	11-1	8
Írország	11	5	4	2	25-18	14
Izland	6	3	–	3	9-6	6
Izrael	3	1	1	1	2-3	3
Japán	1	1	–	–	1-0	2
Jugoszlávia	32	15	9	8	58-54	39
Kanada	1	1	–	–	2-0	2
Katar	3	2	1	–	8-2	5
Kolumbia	1	1	–	–	3-1	2
Koreai Köztársaság	2	2	–	–	10-0	4
Lengyelország	28	19	3	6	84-35	41
Lettország	1	1	–	–	3-1	2
Liechtenstein	2	1	1	–	5-0	3
Litvánia	2	2	–	–	7-1	4

Luxemburg	8	8	–	–	41-9	16	
Macedónia	1	–	1	–	0-0	1	
Málta	6	4	2	–	15-4	10	
Mexikó	6	1	1	4	6-13	3	
Moldova	1	–	1	–	1-1	1	
Moszkva-válogatott	2	–	1	1	2-3	1	
NDK	17	9	4	4	30-17	22	
Németország	19	7	7	5	43-40	21	
NSZK	11	3	3	5	17-21	9	
Norvégia	14	7	5	2	31-9	19	
Olaszország	32	8	9	15	53-61	25	
Oroszország	4	2	–	2	22-6	4	
Peru	2	–	–	2	3-5	–	
Portugália	6	–	2	4	4-15	2	
Románia	17	11	5	1	45-15	27	
Salvador	2	1	1	–	11-2	3	
Skócia	7	3	2	2	15-13	8	
Spanyolország	12	3	4	5	17-20	10	
Svájc	43	30	5	8	126-56	65	
Svédország	36	17	9	10	84-62	43	
Szaúd-Arábia	1	–	1	–	2-2	1	
Szlovákia	2	–	1	1	0-1	1	
Szlovénia	2	1	–	1	2-2	2	
Szovjetunió	20	4	6	10	19-34	14	
Törökország	9	6	1	2	28-10	13	
Új-Zéland	2	2	–	–	4-2	4	
Ukrajna	2	2	–	–	5-2	4	
Uruguay	3	1	2	–	6-4	4	
Wales	8	3	2	3	13-11	8	
Mindösszesen:	***742***	***366***	***165***	***211***	***1645-1131***	***897***	***60,45%***

Megjegyzés: a táblázatok tartalmazzák az 1952. május 24-én és az 1952. május 27-én Moszkva-válogatottja ellen játszott két sorszám nélküli mérkőzés eredményét is. A hivatalosan sorszámozott 740 mérkőzés összesített eredménye: 366 győzelem, 164 döntetlen, 210 vereség, 1643-1128 gólkülönbség, 896 pont, 60,54%-os teljesítmény.

ILZER SÖRGYÁR

Innstadt Batavia Pils, Innstadt Export Hell-Kristall,
Ilzer Pils, Fradi Pils,
Ilzer szűretlen búzasör, Ilzer szűrt búzasör, Ilzer félbarna búzasör,
Innstadt Alt Bayerischer Dunkel barnasör,
Clausthaler alkoholmentes sör

ECKER LIKŐRGYÁR

Magyarország labdarúgó-válogatottjának játékosai

Hazánk futball-válogatottjában 1902. október 12. (1. Ausztria–Magyarország 5:0) és 2000. október 11. (740. Litvánia–Magyarország 6-1) között 740 hivatalos és 2 „félhivatalos" (Moszkva-válogatott ellen) mérkőzésen 833 labdarúgó húzta magára a címeres mezt. Az 1. sorszámot *Bádonyi Gyula,* a Budapesti TC kapusa „nyerte el", míg a 833. sorszámot *Bodnár László,* a Dinamo Kijev védője érdemelte ki. A 98 év alatt legtöbb mérkőzésen *Bozsik József* (100 találkozó – 8629 perc), míg a legkevesebb mérkőzésen *Rósa Henrik* (1 találkozó – 1 perc), *Salamon Miklós* (1 találkozó – 1 perc), *Waltner Róbert* (1 találkozó – 1 perc) és *Zombori Zalán* (1 találkozó – 1 perc) szerepelt. Csak a mérkőzésszámokat tekintve az utóbbi négy név „nem fedi a valóságot"; rajtuk kívül még 212 játékos szerepelt egy alkalommal a nemzeti tizenegyben (közülük mindössze 145 játékos játszotta végig a 90 percet). A kapusok közül *Grosics Gyula,* az „aranycsapat" portása a csúcstartó (86 találkozó – 7453 perc), legkevesebbet viszont *Palotai János,* a győriek hálóőre védett (1 találkozó – 14 perc). A góllövőlista élén *Puskás Ferenc* áll: a „száguldó őrnagy" 83 alkalommal talált be az ellenfelek kapujába.

Bádonyi Gyulától – Bodnár Lászlóig, avagy 833 játékos pályára lépési sorrendje

Az alábbi „rangsor" a magyar labdarúgó-válogatottban szerepelt játékosok pályára lépési sorrendjét tartalmazza. Az 1930-as években nagyszabású magyarosítás kezdődött a nevek területén is, így több játékosnál zárójelben a megváltozott név is szerepel. Többször előfordult, hogy egyazon néven két vagy több játékos is szerepelt, ilyen esetben a megkülönböztethetőség miatt zárójelben feltüntettük az illető játékos születési évét, s azt a klubcsapatot, melyben első válogatottsága idején játszott.

Szövetségi kapitány:
Gillemot Ferenc (1.)

1. BÁDONYI Gyula
2. BERÁN József
3. GABROWITZ Emil
4. KOLTAI I (KOLHANEK) József
5. POZSONYI Imre
6. BAYER Jenő
7. BUDA István
8. STEINER Bertalan
9. POKORNY József
10. HAJÓS (GUTTMANN) Alfréd
11. OLÁH Károly
12. SIPOS (SELLŐ) Ernő
13. FEHÉRY Ákos
14. KISS Gyula *(1881, 33 FC)*
15. GORSZKY Tivadar
16. BRAUN Ferenc
17. KÁROLY Jenő
18. NIESSNER Aladár
19. MINDER Frigyes
20. BORBÁS Gáspár dr.
21. HOLICS Ödön
22. NAGY Ferenc
23. MANGLITZ Ferenc
24. SKRABÁK (BÁNK) István

25. VINCZE Károly
26. WEISZ Ferenc
27. SCHAÁR Izidor
28. BODOR Ödön
29. BLAZSEK (BALÁZS) Ferenc dr.
30. KERTAY Lajos
31. ORDÓDY Béla
32. KOCH Nándor dr.

Szövetségi kapitány:
Stobbe Ferenc (2.)

33. SZENTEY Sándor
34. FRIEDRICH István
35. NIRNSEE Gyula
36. BIENENSTOCK Salamon
37. KISFALUDY Árpád
38. IZSÓ László
39. SÁRKÖZY Sándor dr.
40. SEBESTYÉN Béla
41. BOSNYÁKOVITS (BOSNYAI) Károly
42. HORVÁTH József *(1890, BTC)*

Szövetségi kapitány:
Hajós Alfréd (3.)

43. DOMONKOS László
44. MOLNÁR I Ferenc
45. SCHASCHEK (SZAMOS) Ödön
46. SZEDNICSEK Sándor
47. BÍRÓ Gyula
48. MOLNÁR II Imre
49. SCHLOSSER (LAKATOS) Imre
50. BRÓDY Sándor

Szövetségi kapitány:
Stobbe Ferenc

51. RUMBOLD Gyula
52. FICZERE Péter
53. KÜRSCHNER (SZŰCS) Izidor
54. CSÜDÖR (CSÁVOSI) Ferenc
55. VANGEL Gyula dr.
56. GILLY-GOLDBERGER Pál dr.
57. KORÓDY I Károly
58. MÜLLER József
59. MEDGYESSY Iván
60. SIMON Ferenc
61. RÓNAY Zoltán

Szövetségi kapitány:
Minder Frigyes (4.)

62. SZENDRŐ (SCHWARZ) Oszkár
63. VÁGÓ (WEISZ) Antal
64. KREMPELS Béla
65. MOLNÁR III Ödön
66. BIHARI (BÜCHELMAYER) Ferenc
67. KERTÉSZ II Vilmos
68. RÉVÉSZ Béla
69. WEINBER János
70. KANYAUERK Lipót
71. NYILAS István
72. KÉSMÁRKY Ákos
73. TÓTH-POTYA István
74. GRÓSZ József
75. FEKETEHÁZY II Gyula
76. MÉSZÁROS Árpád
77. HLAVAY György
78. DOBÓ Gyula
79. FRITZ Alajos
80. FELDMANN Gyula
81. TAKÁCS Dániel
82. BODNÁR Sándor
83. SZÉKÁNY Géza

Szövetségi kapitány:
Herczog Ede (5.)

84. SZEITLER Károly
85. KELEMEN Béla
86. KERTÉSZ III Adolf
87. PAYER (PERÉNYI) Imre
88. KERTÉSZ I Gyula
89. SZURY Kálmán
90. PATAKI Mihály
91. BLUM (VIRÁG) Zoltán
92. FEKETE Miklós
93. ZSÁK Károly
94. KERTÉSZ Géza
95. TAUSSIG Imre
96. KISS Béla
97. RÁCZ (RAUCH II) Győző
98. KNAPP Miksa
99. BORISZ Győző
100. RÁCZ Béla
101. BŐTI János
102. KEHRLING Béla
103. KLEMENT Engelbert
104. PÓTZ-NAGY Árpád

Helyettes szövetségi kapitány:
Minder Frigyes

105. MANDL Frigyes
106. KONRÁD II Kálmán
107. KŐSZEGI György
108. RAUCHMAUL (ROZSOS) Emil

109. KOCSIS Ferenc *(1891, MAC)*
110. VANICSEK I (VANCSAI) János
111. KONRÁD I Jenő
112. KOVÁCS Elemér
113. SCHAFFER Alfréd

Szövetségi kapitány:
Herczog Ede

114. GING József
115. WINKLER I József
116. SZABÓ Péter
117. NYÚL I Ferenc
118. DÜRR Antal
119. SIEGL József
120. LUDWIG Béla
121. URIK József
122. PLATTKÓ (PATKÓ) Ferenc
123. ENGEL II Vilmos
124. ORTH (FALUDI) György

Szövetségi kapitány:
Fehéry Ákos (6.)

125. VARGA Péter
126. HORVÁTH Gyula
127. DEUTSCH Árpád
128. STARK (TOLNAI) József
129. WIENER I János
130. NEMES (NEUFELD) Sándor
131. HÖNICH I Lajos
132. FOGL (FOGOLY) II Károly
133. BRAUN (BARNA) József
134. ZATYKÓ Ferenc
135. TURI György

Helyettes szövetségi kapitány:
Minder Frigyes

136. ZLOCH (ZALATNAI) Gyula
137. PRIBOJ István
138. SCHALLER János
139. JENY (JENEI) Rudolf

Helyettes szövetségi kapitány:
Harsády József (7.)

140. VIOLA József
141. LHOTTKA Ferenc

Helyettes szövetségi kapitány:
Tibor Lajos (8.)

142. HUNGLER (HUNYADI) II János
143. MOLNÁR György
144. EISENHOFFER (ACZÉL) József
145. FOGL (FOGOLY) III József
146. SZABÓ József
147. NIKOLSBURGER Rezső
148. SZIDON II Rezső

Szövetségi kapitány:
Kiss Gyula (9.)

149. MÁNDY (MANDL) Gyula
150. GUTTMANN II (GÁRDOS) Béla
151. GENCSY Dezső
152. OBITZ (ÓBECSEI) Gábor
153. PLUHÁR István
154. SZABÓ Jenő
155. AMSEL (ANGYAL) Ignác
156. WIENER II Jenő
157. NEUHAUS János
158. TAKÁCS I Géza
159. OPATA (ORMOS) Zoltán
160. SEIDEN Jenő
161. KOVÁCS Lajos dr.
162. KOMPÓTI (KLÉBER) Gábor
163. TOMECSKÓ József
164. KATZER Károly Mihály
165. RÁZSÓ (ROTHENSTEIN) Izidor
166. SOLTI Mihály
167. FEHÉR Ferenc
168. PAULUSZ (PÁL) Nándor
169. JELINEK Tivadar
170. HIRZER (HÍRES) Ferenc
171. WEISZ (VAJDA) Árpád
172. KÓSA Lajos
173. SCHWARZ Ernő
174. HIMMER Rezső
175. TÓTH Gyula
176. PEICS Sándor
177. BAUBACH Béla
178. HAJÓS Árpád
179. PRUHA Antal
180. TAKÁCS II József
181. WINKLER II Róbert
182. SIKLÓSY Antal
183. BIRI János
184. JESZMÁS József
185. CSONTOS Kálmán
186. KROPACSEK Ferenc

Szövetségi kapitány:
Holits Ödön (10.)

187. GRÓSZ II Dezső
188. NÁDLER Henrik

Szövetségi kapitány:
Máriássy Lajos dr. (11.)

189. FISCHER Ljos
190. SENKEY I Imre
191. BORSÁNYI Ferenc
192. BARTOS Béla
193. ROKKEN (RÓKA) Imre
194. NYÚL II Vilmos
195. SZENTMIKLÓSSY Béla
196. FURMANN Károly
197. RÉMAY III János
198. SPITZ (VÖRÖS) Illés
199. KOHUT (KOHAUT) Vilmos
200. KAUTZKY (KONKOLY) József
201. WÉBER Lajos
202. KRUTZLER József
203. SÁNDOR József
204. PESOVNIK (MEGAY) László
205. WEINHARDT (VERMES) Ferenc
206. HOLZBAUER (HOLLÓS) József
207. BÚZA Lajos
208. LEITNER Hermann
209. VÁMOS Ernő
210. REBRÓ (RÉTI) Béla
211. SENKEY II Gyula
212. DUDÁS Gyula
213. SZŰCS II Géza
214. REINER (ROZSOS) István
215. RÉMAY II Gyula
216. PIPA (LOCHNER) István

Szövetségi kapitány:
Kiss Gyula

217. REMETE Imre
218. PAPP Lajos László
219. KOVÁCSY Béla
220. RAIX Gusztáv
221. STOFIÁN (SÓLYOM) János
222. P. SZABÓ Gábor
223. MÜLLER Ferenc
224. HUBER (HUBA) Rezső
225. BOBRIK Károly
226. HORVÁTH II László
227. DOBOS II Károly
228. MÉSZÁROS István
229. TRITZ I Lőrinc
230. BUKOVI (BUKOVAI) Márton
231. TÓTH Jenő
232. BENEDA (BENEDEK) Mihály
233. LUTZ II Lajos
234. DÁN Vilmos
235. SZULIK Rezső
236. WERNER Ignác
237. VOLENTIK I Béla
238. PÉTER József
239. SCHMIDT János
240. VÍGH II (WILHELM) János
241. SZAFFKA Zoltán
242. KVASZ (KÖVES) János
243. SKVAREK (SÁRVÁRI II) György
244. STRÖCK (TÖRÖK) Albert
245. GALLINA Károly
246. NAGY János *(1903, Sabaria)*
247. KRIPKÓ József
248. FRÖHLICH Sándor
249. STERNBERG II (SÁTORI) László
250. BIHÁMY III Béla
251. TURAY József
252. SZEDLACSEK Ferenc

Megbízott szövetségi kapitány:
Kiss Tivadar (12.)

253. ÚJVÁRI József
254. KALMÁR Jenő

Szövetségi kapitány:
Földessy János dr. (13.)

255. DÉNES György
256. BERKESSY Elemér

Szövetségi edző:
Tóth-Potya István (14.)

257. TITKOS (TITSCHKA) Pál

Szövetségi kapitány:
Földessy János dr.

258. EMŐDI Rezső
259. KORÁNYI I Lajos
260. TOLDI (TUNIGOLD) Géza
261. PRÉM Móric
262. MARKOS Imre
263. AKNAI (ACHT) János
264. AVAR (AUER II) István

Szövetségi kapitány:
Pataky Mihály (15.)

265. TÁNCOS (TÄNZER I) Mihály
266. SÁROS (STEINER) Miklós

Szövetségi kapitány:
Minder Frigyes

267. LYKA II (LAKY) Antal

268. VINCZE Jenő
269. DRÖSSLER (DÖMÖTÖR) Béla
270. LIGETI (LŐWY) Jenő
271. BARÁTKY Gyula

Szövetségi kapitány:
Máriássy Lajos dr.

272. TÖRÖK II Tivadar
273. LÁZÁR Gyula
274. SÁROSI György dr.
275. FENYVESI László
276. KOCSIS Ferenc *(1904, Hungária)*
277. SZABÓ Antal
278. ZÁVODI (ZAVADSZKY) István
279. CSEH II László
280. HÁDA József
281. HÓRI (HORN) György
282. KÁRPÁTI II (KALTENECKER) Pál
283. NEMES II (MICHALOVSKY) István
284. POLGÁR (PIGNITZKY) Gyula
285. KORÁNYI II Mátyás
286. DÉRI (DEUTSCH II) Károly
287. BÍRÓ (BIER) Sándor

Szövetségi kapitány:
Nádas Ödön (16.)

288. SZANISZLÓ II Zoltán
289. JÁVOR (JAKUBE) Pál
290. TELEKI Pál
291. SERÉNYI (STEINER) Imre
292. EŐRY (ENGELHARDT) Mihály
293. PALOTÁS (PAVNICZA) István
294. MÓRÉ János
295. SZALAY I Antal
296. PUSZTAI (PACHERT) Ferenc
297. RÖKK Ede
298. KEMÉNY Tibor
299. MIKES (MICK) Károly
300. SERES (STREBA) Gyula
301. SZŰCS György
302. TŐRÖS I (TURNER) István
303. KISS (KALKUSZ) Károly
304. TAMÁSSY István dr.
305. SOLTI IV József dr.
306. JUHÁSZ Lajos
307. VÁGÓ (VANICSEK) József
308. FUTÓ Gyula

Szövetségi kapitány:
Dietz Károly (17.)

309. GYŐRI II József
310. PÁLINKÁS József
311. KISS Gyula *(1916, Ferencváros)*
312. DUDÁS János
313. SEBES Gusztáv
314. KARDOS (KLÖTZL) István
315. SZTANCSIK (SZATMÁRI) József
316. SAS (SOHN) Ferenc
317. KÁLLAI (KLAUBER) Lipót
318. MAGDA Béla
319. FEKETE Jenő
320. ZSENGELLÉR Gyula
321. KOCSIS Géza
322. HÁMORI Frigyes László
323. CSIKÓS Gyula
324. MIKLÓSI István
325. BALOGH I István
326. BÉKY Bertalan
327. GYARMATI (GYURCSÓ) János
328. SZENDRŐDI (SZOJÁK II) Lajos
329. PÁZMÁNDY Sándor
330. BALOGH II Miklós
331. KISALAGI (WOHLRAN) János
332. HORVÁTH Ferenc *(1914, Nemzeti)*
333. NEMES (NEHADOMA) József
334. GYETVAI László
335. SÁROSI III (STEFANCSICS) Béla
336. SZÁNTÓ József
337. KOLLÁTH II Ferenc
338. KISZELY István
339. ÁDÁM Sándor
340. OLAJKÁR I Károly
341. NAGY Antal *(1912, Szeged FC)*
342. KINCSES (KIRNBAUER) Mihály

Szövetségi kapitány:
Ginzery Dénes (18.)

343. SZIKLAI (SZIFT) Ferenc
344. TÓTH György
345. PÁKOZDI (PFANDLER) László
346. BARÓTI (KRATOCHVILL) Lajos
347. SZALAI II István
348. BOLDIZSÁR Géza
349. TÓTH III Mátyás
350. KIRÁLY Sándor
351. SÜTŐ Károly
352. KALOCSAY Géza
353. NAGY G. TÓTH Péter
354. HARANGOZÓ (KORETZ) Sándor
355. PÓSA (POCH) Béla
356. FINTA Károly
357. SÁRVÁRI-SPIELMANN Ferenc

358. BODOLA Gyula

Szövetségi kapitány: Fábián József (19.)

359. SZŰCS Sándor
360. BERECZ István
361. KISPÉTER Mihály
362. FÜZI II Gábor

Szövetségi kapitány: Ginzery Dénes

363. OLAJKÁR II Sándor
364. KOVÁCS I Miklós

Szövetségi kapitány: Fábián József

365. BALOGH II Sándor
366. NAGYMAROSI (CZISZLER) Mihály
367. TIHANYI II (TILL) Andor András
368. FÜZÉR János
369. SZUSZA Ferenc

Szövetségi kapitány: Vághy Kálmán (20.)

370. PERÉNYI (PETSCHOWSKY) József
371. NÉMETH Antal
372. MAROSVÁRI Béla
373. RUDAS (RUCK) Ferenc
374. KOVÁCS II János
375. NAGY II András
376. EGRESI (ENGLERTH) Béla
377. MÉSZÁROS Ferenc *(1919, NAC)*
378. SZABÓ György *(1921, Gamma)*

Szövetségi kapitány: Gallowich Tibor (21.)

379. LAKAT Károly
380. ILLOVSZKY Rudolf
381. MIKE (MAYER) István
382. KIRÁDI Ervin
383. SZABÓ Imre
384. PUSKÁS (PURCZELD) Ferenc
385. VINCZE II Gyula
386. SIPOS Vilmos
387. HIDEGKUTI Nándor
388. NYERS István
389. KESZTHELYI II (KESZLI) Mihály
390. HORVÁTH Ferenc *(1920, Szolnok)*
391. KOVÁCS Imre *(1917, Vasas ETO)*
392. DEÁK Ferenc
393. TÓTH Lajos
394. ÓNODY Andor
395. PATKOLÓ Rezső
396. SZILÁGYI I Gyula
397. KÁROLYI József
398. LABORCZ (LANGA) Lajos
399. RÁKOSI (RÁTKAI) Ferenc
400. VEZÉR II (WERNER) Antal
401. BOZSIK II József
402. ZSOLNAI János
403. GROSICS Gyula
404. ZAKARIÁS József
405. HEGEDŰS András
406. MARIK György
407. KÓNYA József
408. GŐCZE Sándor
409. HENNI Géza
410. TAGÁNYI Árpád
411. NAGY II István *(1922, Csepel)*
412. KOVÁCS I Imre *(1921, MTK)*
413. KÉRI Károly
414. KOVÁCS II József *(1923, MTK)*
415. HORVÁTH Károly
416. KUBALA László
417. PINTÉR József
418. SZABÓ Ferenc
419. KOCSIS Sándor
420. MÉSZÁROS József

Válogató bizottság: Sebes Gusztáv, Kompóti-Kléber Gábor, Mandik Béla

421. BÖRZSEI János
422. LÓRÁNT (LIPOVICS) Gyula

Szövetségi kapitány: Sebes Gusztáv (22.)

A legsikeresebb magyar szövetségi kapitány irányítása alatt 50 játékos mutatkozott be a nemzeti tizenegyben. Közülük többen (Budai II László, Czibor Zoltán, Lantos Mihály, Tóth Mihály, Palotás Péter, Gellér Sándor, Csordás Lajos, Buzánszky Jenő) az „Aranycsapat" tagjai lettek, s ezüstérmet nyertek az 1954-es svájci világbajnokságon.

423. TURAI (TILL) István
424. SÁNDOR Károly
425. BUDAI II (BEDNARIK) László
426. CZIBOR Zoltán
427. LANTOS (LENDENMAYER) Mihály

428. ZSÉDELY Sándor
429. TÓTH Mihály
430. JÓZSA Zoltán
431. RUZSA Sándor
432. BÁNYAI (BREIER) Nándor
433. BABOLCSAY György
434. RÁKÓCZI László
435. TÓTH III Ferenc
436. PALOTÁS (POTELECZKY) Péter
437. GELLÉR II Sándor
438. BUZÁNSZKY Jenő
439. DALNOKI Jenő
440. CSORDÁS Lajos
441. HORVÁTH György
442. SIPOS (SIPSZKY) István
443. TAKÁCS György
444. GYURIK László
445. TÓTH II József *(1929, Csepel)*
446. ASPIRÁNY (ALMÁSI) Gusztáv
447. VIRÁG István
448. SAMUS Lajos
449. KÁRPÁTI Béla
450. TELEKI (TIEGELMANN) Gyula
451. SZOJKA Ferenc
452. KOTÁSZ (GOTTLIEB) Antal
453. FENYVESI Máté
454. KOMÁROMI Tibor
455. VÁRHIDI (VINKOVICS) Pál
456. PALOTAI János
457. OLÁH Géza
458. FARAGÓ Lajos
459. DANKA Imre
460. HEGYI Sándor
461. CSERNAI Pál
462. SZIMCSÁK I (SZIRMAI) István
463. TICHY Lajos
464. FAZEKAS Árpád
465. RADULY József
466. MACHOS Ferenc
467. DUDÁS Zoltán
468. KERTÉSZ Tamás
469. KOVÁCS III Ferenc
470. MÁTRAI (MAGNA) Sándor
471. BERENDI Pál
472. ILKU I István

Szövetségi kapitány:
Bukovi Márton (23.)

473. BUNDZSÁK Deszö
474. GILICZ István
475. BENCSICS József

Válogató bizottság:
(Baróti Lajos, Lakat Károly dr., Sós Károly)

476. SIPOS (SIPSZKY) Ferenc
477. SÁROSI László
478. LENKEI (LELENKA) Sándor

Szövetségi kapitány:
Baróti Lajos (24.)

A mesteredző irányítása alatt 117 mérkőzésen 66 újonc kapott bizonyítási lehetőséget; köztük a későbbi aranylabdás Albert Flórián.

479. SZIGETI Oszkár
480. VASAS Mihály
481. MONOSTORI II Tivadar
482. BAKÓ Béla
483. GÖRÖCS János
484. TÖRÖK Gábor
485. BODON Tibor
486. PÁL II Tibor
487. ALBERT Flórián *(1941, Ferencváros)*
488. NOVÁK Dezső
489. DUNAI I (DUJMOV) János
490. RÁKOSI Gyula
491. RAJNA Károly
492. KUHARSZKY Béla
493. MOLNÁR János
494. TÓTH Zoltán *(1938, Haladás VSE)*
495. SÓVÁRI Kálmán
496. SOLYMOSI I Ernő
497. BORSÁNYI (PRUDITS) György
498. BÖDÖR László
499. NAGY István *(1939, MTK)*
500. SZENTMIHÁLYI Antal
501. MÉSZÖLY Kálmán
502. FARKAS János
503. IHÁSZ Kálmán
504. BENE Ferenc
505. NÓGRÁDI (NEUWIRTH) Ferenc
506. KOMORA Imre
507. VARGA Zoltán
508. TÓTH László
509. PUSKÁS Lajos dr.
510. GÉCZI István
511. MATHESZ Imre
512. NAGY Antal *(1944, Bp. Honvéd)*
513. GELEI József
514. SZEPESI (SZEDUNKA) Gusztáv
515. KUTI István
516. FISTER Ferenc

517. KÁPOSZTA Benő
518. DUNAI (DRESTYÁK) Lajos
519. MOLNÁR Dezső

Szövetségi kapitány:
Illovszky Rudolf (25.)

520. KORSÓS István
521. BÁNKÚTI István
522. BAKOS Sándor
523. TAMÁS Gyula
524. SZŰCS Lajos
525. PÁNCSICS Miklós

Szövetségi kapitány:
Sós Károly (26.)

526. FATÉR Károly
527. FAZEKAS László
528. NOSKÓ Ernő
529. SZŐKE István
530. DUNAI II (DUJMOV) Antal
531. ZÁMBÓ Sándor
532. KOZMA Mihály
533. JUHÁSZ István
534. DUNAI III Ede
535. KELEMEN József
536. HALMOSI Zoltán
537. KOCSIS Lajos

Szövetségi kapitány:
Hoffer József (27.)

538. VELLAI István
539. VIDÁTS Csaba
540. FEJES Gábor
541. SOMOGYI József *(1946, Rába ETO)*
542. PUSZTAI László
543. KARSAI László
544. MÁTÉ János
545. KONRÁD János
546. ROTHERMEL Ádám
547. MEGYESI István
548. MÜLLER Sándor
549. NAGY László
550. SZUROMI Antal
551. JUHÁSZ Péter
552. FÁBIÁN Tibor
553. NAGY II János *(1947, Videoton)*

Szövetségi kapitány:
Illovszky Rudolf

554. KOVÁCS József *(1949, Videoton)*
555. SZALAI Miklós
556. BÁLINT László
557. BRANIKOVITS László
558. VÉPI Péter
559. KŰ Lajos
560. VÁRADY Béla
561. TÓTH Kálmán
562. TÖRÖK Péter
563. BICSKEI Bertalan
564. TÓTH András
565. MÉSZÁROS Ferenc *(1950, Vasas)*
566. HORVÁTH József *(1949, Ú. Dózsa)*
567. RAPP Imre
568. KOLÁR Endre
569. HARSÁNYI László
570. PÓCZIK József
571. FEKETE László
572. KÁNTOR Mihály
573. LAKINGER Lajos

Szövetségi kapitány:
Bozsik József (28.)

574. NAGY III János *(1950, Videoton)*
575. BECSEI József

Megbízott szakvezető:
Moór Ede (29.)

576. PÉNZES Mihály
577. KISS Tibor
578. MUCHA József
579. TÓTH József *(1951, Pécsi MSC)*
580. CSAPÓ Károly
581. PINTÉR Sándor

Megbízott szakvezető:
Szőcs János (30.)

A megbízott szakvezető által irányított egy válogatott mérkőzésen nem lépett pályára újonc játékos.

Szövetségi kapitány:
Baróti Lajos

582. KOVÁCS László
583. CZECZELI Károly
584. MAGYAR István
585. GODÁN Lajos
586. PÁL József
587. NYILASI Tibor
588. RAB Tibor
589. LUKÁCS Sándor
590. ZOMBORI Sándor
591. WOLLEK Tibor

592. GUJDÁR Sándor
593. PARÓCZAI Sándor
594. EBEDLI Zoltán
595. WEIMPER István
596. CSONGRÁDI Ferenc
597. MÁJER Lajos
598. KEREKES Attila
599. KEREKI Zoltán
600. KOVÁCS István
601. IZSÓ Ignác
602. PÁSZTOR József
603. TÖRŐCSIK András
604. MARTOS Győző
605. KOCSIS István
606. HALÁSZ István

Szövetségi kapitány:
Kovács Ferenc (31.)

607. GYIMESI László
608. TATÁR György
609. KARDOS Ernő
610. TIEBER László
611. SZOKOLAI László
612. KATZIRZ Béla
613. NAGY Antal *(1956, Bp. Honvéd)*
614. KUTASI László
615. KOVÁCS Béla *(1952, MTK-VM)*
616. KUTI László
617. TÓTH Zoltán *(1955, Ú. Dózsa)*

Szövetségi kapitány:
Lakat Károly dr. (32.)

618. SZÁNTÓ Gábor
619. SALAMON József
620. BOROSTYÁN Mihály
621. KISS László
622. BURCSA Győző
623. TEPSZICS Ignác
624. ZSIBORÁS Gábor
625. BODONYI Béla
626. KISS János
627. SZABÓ György *(1942, Tatabánya)*
628. PÉTER Zoltán
629. BORSÓ János
630. GARABA Imre

Szövetségi kapitány:
Mészöly Kálmán (33.)

A 61-szeres válogatott játékosból előlépett szakvezető három hivatali ideje alatt 65 újonc játékos kapott bizonyítási lehetőséget a nemzeti tizenegyben.

631. ESTERHÁZY Márton
632. SOÓS István
633. VARGA József
634. DAJKA László
635. PÖLÖSKEI Gábor
636. KARDOS József
637. BARANYI Sándor
638. KOMJÁTI András
639. SALLAI Sándor
640. KEREKES György
641. KAKAS László
642. MOLDVÁN Miklós
643. HANNICH Péter
644. SZENTES Lázár
645. CSONKA Gyula
646. TULIPÁN Mihály
647. BUDAVÁRI László
648. KISS Sándor
649. HAJSZÁN Gyula
650. KELEMEN Gusztáv
651. JANCSIKA Károly

Szövetségi kapitány:
Mezey György (34.)

652. FARKAS Tibor
653. RÓTH Antal
654. MÉSZÁROS Ferenc *(1963, PMSC)*
655. KOVÁCS Attila
656. CSUHAY József
657. KŐHALMI Gábor
658. SZABÓ Ottó
659. DISZTL Péter
660. DISZTL László
661. KISZNYÉR Sándor
662. DÉTÁRI Lajos
663. ANDRUSCH József
664. KIPRICH József
665. KOVÁCS Kálmán
666. HERÉDI Attila
667. BOGNÁR György
668. SZENDREI József
669. NAGY József
670. FITOS József
671. BALOG Tibor *(1963, Vasas)*
672. VINCZE István

Szövetségi kapitány:
Komora Imre (35.)

673. KELLER József

674. KOZMA István
675. SZEKERES József
676. PRESZELLER Tamás
677. KVASZTA Lajos
678. PINTÉR Attila
679. BODA Imre

Szövetségi kapitány:
Verebes József (36.)

680. HÍRES Gábor
681. VARGA István
682. VÉGH Tibor
683. GÁSPÁR József
684. SZALAI Attila
685. ROSTÁS Sándor
686. KÉKESI Rezső
687. KOVÁCS Ervin
688. PLOTÁR Gyula

Megbízott szövetségi kapitány:
Garami József (37.)

689. TOMA Árpád
690. LOVÁSZ Ferenc
691. HANDEL György
692. BÉRCZY Balázs
693. SASS János

Technikai igazgató:
Bálint László (38.)

694. SZABADI László
695. KATONA György

Szövetségi kapitány:
Mezey György dr.

696. SZALMA József
697. GREGOR József
698. MÉSZÖLY Géza
699. FODOR Imre
700. MÁRIÁSI Zsolt
701. CSUCSÁNSZKY Zoltán
702. BORDÁS Csaba
703. FISCHER Pál
704. BALOG Tibor *(1966, MTK)*
705. PETRY Zsolt

Szövetségi kapitány:
Bicskei Bertalan (39.)

706. BOGNÁR Zoltán
707. CSEHI Tibor
708. ZSINKA János
709. LIMPERGER Zsolt
710. SIMON Tibor
711. BÁCSI Sándor

Szövetségi kapitány:
Mészöly Kálmán

712. BROCKHAUSER István
713. MÓNOS Tamás
714. PALACZKY János
715. DURÓ József
716. JOVÁN Róbert
717. PETRES Tamás
718. HORVÁTH Csaba
719. LAKATOS Frerenc
720. MÁRTON Gábor
721. LŐRINCZ Emil
722. GELEI Károly
723. BODNÁR László
724. CSÍK Ferenc
725. ACZÉL Zoltán
726. BÜCS Zsolt
727. MAROZSÁN János
728. URBÁNYI István
729. ESZENYI Dénes
730. RUGOVICS Vendel
731. VÁCZI Dénes
732. NAGY Tibor
733. KERESZTÚRI András
734. KOSZTA János
735. PISONT István
736. SOMOGYI József *(1968, Rába ETO)*
737. FARKAS Simon
738. LIPCSEI Péter

Megbízott szövetségi kapitány:
Glázer Róbert (40.)

739. URBÁN Flórián
740. ILLÉS Béla
741. ZOMBORI András
742. OROSZ Ferenc
743. HÁMORI Ferenc
744. VÉGH Zoltán
745. BALOG Zoltán

Szövetségi kapitány:
Jenei Imre (41.)

746. TELEK András
747. SALLÓI István
748. BALOGH Tamás
749. KECSKÉS Zoltán
750. CSEH András
751. VÉBER György

752. KÁMÁN Attila
753. PÁLING Zsolt
754. WUKOVICS László
755. BÁNFI János
756. ZVARA József
757. CZÉH László
758. CSÁBI József

Szövetségi kapitány:
Puskás Ferenc (42.)

759. RÉPÁSI László
760. ALBERT Flórián *(1967, Ferencváros)*
761. HAMAR István

Szövetségi kapitány:
Verebes József

762. PUGLITS Gábor
763. KUTTOR Attila
764. CSERTŐI Aurél
765. KLAUSZ László
766. KOVÁCS József *(1966, Ferencváros)*
767. HALMAI Gábor
768. MRACSKÓ Mihály
769. FÜLE Antal

Szövetségi kapitány:
Mészöly Kálmán

770. IVANICS László
771. SZEKERES Tamás
772. JAGODICS Zoltán
773. SÁNDOR Tamás
774. HERCZEG Miklós
775. HAHN Árpád
776. DOMBI Tibor
777. SZLEZÁK Zoltán
778. LISZTES Krisztián
779. HAJDU Attila
780. FARKASHÁZY László
781. BÜKSZEGI Zoltán
782. ARANY László
783. NAGY Norbert
784. NYILAS Elek
785. NAGY Tamás
786. ZOMBORI Zalán

Szövetségi kapitány:
Csank János (43.)

787. SEBŐK Vilmos
788. LENDVAI Miklós
789. HORVÁTH Attila
790. EGRESSY Gábor
791. MADAR Csaba
792. PLÓKAI Attila
793. HORVÁTH Ferenc *(1973, Parmalat)*
794. BARANYI Miklós
795. ARANYOS Imre
796. TORMA Gábor
797. SÁFÁR Szabolcs
798. DRAGÓNER Attila
799. BABOS Gábor
800. KOVÁCS Zoltán
801. GERESS Zoltán

Szövetségi kapitány:
Bicskei Bertalan

A jelenleg is hivatalban lévő szakvezető két kapitányi időszaka alatt 38 újonc játékost „avatott" a nemzeti csapatban; ez a szám a következő mérkőzéseken még növekedhet.

802. KIRÁLY Gábor
803. FEHÉR Csaba
804. HRUTKA János
805. MÁTYUS János
806. KORSÓS Attila
807. TÓTH Norbert
808. SZILVESZTER Ferenc
809. SEBŐK József
810. VÁCZI Zoltán
811. VINCZE Ottó
812. LAKOS Pál
813. PETŐ Tamás
814. KORSÓS György
815. DÁRDAI Pál
816. FEHÉR Miklós
817. WALTNER Róbert
818. SZTIPÁNOVICS Barnabás
819. PREISINGER Sándor
820. Thomas SOWUNMI
821. KOVÁCS Béla *(1977, Ferencváros)*
822. FÜZI Ákos
823. BÓDOG Tamás
824. BUKRÁN Gábor
825. ZAVADSZKY Gábor
826. ERŐS Károly
827. TÖKÖLI Attila
828. KENESEI Krisztián
829. PETŐ Zoltán
830. SALAMON Miklós
831. RÓSA Henrik
832. JUHÁR Tamás
833. BODNÁR László

Aczél Zoltántól – Zsolnai Jánosig, avagy 833 játékos gyorsmérlege

Az alábbi névsor a magyar labdarúgó válogatott 740 hivatalos és a Moszkva-válogatott elleni 2 „félhivatalos" mérkőzésén szerepelt játékosok betűrend szerinti felsorolása (az alfabetikus felsorolásnál a szoros abc-t használtuk). A nevek melletti számok a játékosok válogatottságát, illetve az általuk szerzett gólok számát jelölik. (A kapusoknál is a „rúgott gólok" számát tüntettük fel, a kapott gólok száma a későbbiek során kerül felsorolásra.) Az 1930-as években nagyszabású magyarosítás kezdődött a nevek területén is, így több játékosnál zárójelben az eredeti, vagy a megváltozott név is szerepel. Többször előfordult, hogy egyazon néven két vagy több játékos is pályára lépett, ilyenkor a megkülönböztethetőség miatt zárójelben feltüntettük az illető játékos születési évét, s azt a klubcsapatot, melyben első válogatottsága idején játszott.

ACZÉL Zoltán	2/ –
AKNAI (ACHT) János	10/ –
ALBERT Flórián id. *(1941, FTC)*	75/31
ALBERT Flórián ifj. *(1967, FTC)*	6/ –
AMSEL (ANGYAL) Ignác	8/ –
ANDRUSCH József	5/ –
ARANY László	3/ –
ARANYOS Imre	3/ –
ASPIRÁNY (ALMÁSI) Gusztáv	2/ 2
AVAR (AUER II) István	21/24
ÁDÁM Sándor	2/ 1
BABOLCSAY György	4/ –
BABOS Gábor	6/ –
BAKOS Sándor	1/ –
BAKÓ Béla	3/ –
BALOG Tibor *(1963, Vasas)*	12/ –
BALOG Tibor *(1966, MTK)*	37/ 2
BALOG Zoltán	1/ –
BALOGH Tamás	3/ –
BALOGH I István	13/ –
BALOGH II Miklós	1/ –
BALOGH II Sándor	24/ –
BARANYI Miklós	1/ –
BARANYI Sándor	1/ –
BARÁTKY Gyula	8/ –
BARÓTI (KRATOCHVILL) Lajos	2/ –
BARTOS Béla	1/ –
BAUBACH Béla	1/ –
BAYER Jenő	2/ –
BÁCSI Sándor	2/ –
BÁDONYI Gyula	1/ –
BÁLINT László	76/ 4
BÁNFI János	25/ –
BÁNKÚTI István	1/ –
BÁNYAI (BREIER) Nándor	2/ –
BECSEI József	1/ –
BENCSICS József	8/ 1
BENE Ferenc	76/36
BENEDA (BENEDEK) Mihály	3/ –
BERÁN József	4/ –
BERECZ István	1/ –
BERENDI Pál	24/ –
BERKESSY Elemér	7/ –
BÉKY Bertalan	2/ –
BÉRCZY Balázs	5/ –
BICSKEI Bertalan	1/ –
BIENENSTOCK Salamon	1/ –
BIHÁMY III Béla	3/ 2
BIHARI (BÜCHELMAYER) Ferenc	5/ –
BIRI János	5/ –
BÍRÓ Gyula	36/ 3
BÍRÓ (BIER) Sándor	53/ –
BLAZSEK (BALÁZS) Ferenc dr.	2/ –
BLUM (VIRÁG) Zoltán	38/ 1
BOBRIK Károly	1/ –
BODA Imre	8/ 3
BODNÁR László *(1959, Pécsi MSC)*	1/ –
BODNÁR László *(1979, Din. Kijev)*	1/ –
BODNÁR Sándor	20/18
BODOLA Gyula	13/ 4
BODON Tibor	1/ –
BODONYI Béla	27/ 6
BODOR Ödön	1/ –
BOGNÁR György	50/ 7
BOGNÁR Zoltán	9/ 1
BOLDIZSÁR Géza	4/ –
BORBÁS Gáspár dr.	41/11
BORDÁS Csaba	4/ –

BORISZ Győző	1/ 1
BOROSTYÁN Mihály	5/ –
BORSÁNYI Ferenc	23/ –
BORSÁNYI (PRUDITS) György	1/ –
BORSÓ János	1/ –
BOSNYÁKOVITS (BOSNYAI) Károly	2/ –
BOZSIK II József	100/11
BÓDOG Tamás	1/ –
BÖDÖR László	1/ –
BÖRZSEI János	23/ –
BŐTI János	2/ –
BRANIKOVITS László	6/ 2
BRAUN Ferenc	4/ –
BRAUN (BARNA) József	27/10
BROCKHAUSER István	10/ –
BRÓDY Sándor	17/ 1
BUDA István	2/ 1
BUDAI II (BEDNARIK) László	39/10
BUDAVÁRI László	1/ 1
BUKOVI (BUKOVAI) Márton	11/ –
BUKRÁN Gábor	1/ –
BUNDZSÁK Dezső	25/ 1
BURCSA Győző	15/ 3
BUZÁNSZKY Jenő	48/ –
BÚZA Lajos	3/ –
BÜCS Zsolt	2/ –
BÜKSZEGI Zoltán	2/ –
CZECZELI Károly	1/ –
CZÉH László	2/ –
CZIBOR Zoltán	43/17
CSAPÓ Károly	19/ 1
CSÁBI József	10/ –
CSEH András	4/ –
CSEH II László	33/15
CSEHI Tibor	3/ –
CSERNAI Pál	2/ –
CSERTŐI Aurél	11/ 1
CSIKÓS Gyula	13/ –
CSÍK Ferenc	1/ –
CSONGRÁDI Ferenc	24/ –
CSONKA Gyula	3/ –
CSONTOS Kálmán	2/ 1
CSORDÁS Lajos	18/ 8
CSUCSÁNSZKY Zoltán	5/ –
CSUHAY József	11/ –
CSÜDÖR (CSÁVOSI) Ferenc	17/ –
DAJKA László	24/ –
DALNOKI Jenő	14/ –
DANKA Imre	4/ –
DÁN Vilmos	2/ –
DÁRDAI Pál	15/ 1
DEÁK Ferenc	20/29
DEUTSCH Árpád	2/ –
DÉNES József	2/ –
DÉRI (DEUTSCH II) Károly	4/ 3
DÉTÁRI Lajos	61/13
DISZTL László	28/ 1
DISZTL Péter	37/ –
DOBOS II Károly	1/ –
DOBÓ Gyula	3/ 2
DOMBI Tibor	29/ 1
DOMONKOS László	21/ –
DRAGÓNER Attila	9/ –
DRÖSSLER (DÖMÖTÖR) Béla	2/ –
DUDÁS Gyula	20/ –
DUDÁS János	21/ 3
DUDÁS Zoltán	2/ –
DUNAI (DRESTYÁK) Lajos	2/ –
DUNAI I (DUJMOV) János dr.	1/ –
DUNAI II (DUJMOV) Antal	31/ 9
DUNAI III Ede	12/ 2
DURÓ József	21/ –
DÜRR Antal	1/ –
EBEDLI Zoltán	12/ 1

Válogatottsági sorrend

BOZSIK József	100	SIPOS Ferenc	77
FAZEKAS László	92	BÁLINT László	76
GROSICS Gyula (k)	86	BENE Ferenc	76
PUSKÁS Ferenc	84	FENYVESI Máté dr.	76
GARABA Imre	82	ALBERT Flórián id., 1941	75
MÁTRAI Sándor	80	SÁNDOR Károly	75

EGRESI (ENGLERTH) Béla	23/10
EGRESSY Gábor	18/ 1
EISENHOFFER (ACZÉL) József	8/ 7
EMŐDI Rezső	1/ –
ENGEL II Vilmos	1/ –
EŐRY (ENGELHARDT) Mihály	1/ –
ERŐS Károly	1/ –
ESTERHÁZY Márton	29/11
ESZENYI Dénes	12/ 1
FARAGÓ Lajos	7/ –
FARKAS János	33/19
FARKAS Simon	1/ –
FARKAS Tibor	6/ –
FARKASHÁZY László	7/ –
FATÉR Károly	1/ –
FAZEKAS Árpád	5/ –
FAZEKAS László	92/24
FÁBIÁN Tibor	16/ –
FEHÉR Csaba	14/ –
FEHÉR Ferenc	9/ –
FEHÉR Miklós	11/ 4
FEHÉRY Ákos	1/ –
FEJES Gábor	3/ –
FEKETE Jenő	3/ –
FEKETE László	21/ 5
FEKETE Miklós	1/ –
FEKETEHÁZY II Gyula	1/ –
FELDMANN Gyula	10/ –
FENYVESI László	3/ –
FENYVESI Máté dr.	76/ 8
FICZERE Péter	5/ –
FINTA Károly	2/ –
FISCHER Lajos	9/ –
FISCHER Pál	19/ –
FISTER Ferenc	1/ –
FITOS József	12/ –
FODOR Imre	6/ –
FOGL (FOGOLY) II Károly	50/ 2
FOGL (FOGOLY) III József	37/ –
FRIEDRICH István	1/ –
FRITZ Alajos	1/ –
FRÖHLICH Sándor	1/ –
FURMANN Károly	11/ –
FUTÓ Gyula	7/ –
FÜLE Antal	1/ –
FÜZÉR János	1/ –
FÜZI Ákos	2/ –
FÜZI II Gábor	1/ –
GABROWITZ Emil	1/ –
GALLINA Károly	3/ –
GARABA Imre	82/ 3
GÁSPÁR József	4/ –
GELEI József	11/ –
GELEI Károly	1/ –
GELLÉR II Sándor	8/ –
GENCSY Dezső	1/ –
GERESS Zoltán	1/ –
GÉCZI István dr.	23/ –
GILICZ István	3/ –
GILLY–GOLDBERGER Pál dr.	1/ –
GING József	8/ –
GODÁN Lajos	1/ –
GORSZKY Tivadar	14/ 1
GÖRÖCS János	62/19
GŐCZE Sándor	2/ 1
GREGOR József	6/ –
GROSICS Gyula	86/ –
GRÓSZ József	1/ 1
GRÓSZ II Dezső	2/ –
GUJDÁR Sándor	25/ –
GUTTMANN II (GÁRDOS) Béla	4/ 1
GYARMATI (GYURCSÓ) János	3/ –
GYETVAI László	17/ 3
GYIMESI László	12/ 1
GYŐRI II József	1/ –
GYURIK László	1/ –
HAHN Árpád	5/ –
HAJDU Attila	10/ –
HAJÓS (GUTTMANN) Alfréd	1/ –
HAJÓS Árpád	2/ –
HAJSZÁN Gyula	37/ 4
HALÁSZ István	4/ 2
HALMAI Gábor	52/ 4
HALMOSI Zoltán	11/ 1
HAMAR István	20/ 4
HANDEL György	1/ –
HANNICH Péter	27/ 2
HARANGOZÓ (KORETZ) Sándor	1/ –
HARSÁNYI László	3/ –
HÁDA József	16/ –
HÁMORI Ferenc	9/ 1
HÁMORI Frigyes László	1/ –
HEGEDÜS András	1/ –
HEGYI Sándor	2/ –
HENNI Géza	16/ –
HERCZEG Miklós	12/ –
HERÉDI Attila	5/ –
HIDEGKUTI Nándor	68/39

HIMMER Rezső	2/ –
HIRZER (HÍRES) Ferenc	32/14
HÍRES Gábor	4/ –
HLAVAY György	8/ –
HOLITS Ödön	4/ –
HOLZBAUER (HOLLÓS) József	5/ 3
HORVÁTH Attila	2/ –
HORVÁTH Csaba	3/ –
HORVÁTH Ferenc *(1914, Nemzeti)*	1/ –
HORVÁTH Ferenc *(1920, Szolnok)*	3/ –
HORVÁTH Ferenc *(1973, Parmalat)*	23/ 9
HORVÁTH György	1/ –
HORVÁTH Gyula	1/ –
HORVÁTH József *(1890, BTC)*	6/ 5
HORVÁTH József *(1949, Ú. Dózsa)*	11/ 1
HORVÁTH Károly	1/ –
HORVÁTH II László	1/ 1
HÓRI ((HORN) György	3/ –
HÖNICH I Lajos	1/ –
HRUTKA János	22/ 3
HUBER (HUBA) Rezső	2/ –
HUNGLER (HUNYADI) II János	8/ –
IHÁSZ Kálmán	27/ –
ILKU I István	9/ –
ILLÉS Béla	58/15
ILLOVSZKY Rudolf	3/ –
IVANICS László	1/ –
IZSÓ Ignác	5/ 2
IZSÓ László	3/ –
JAGODICS Zoltán	7/ 1
JANCSIKA Károly	1/ –
JÁVOR (JAKUBE) Pál	1/ –
JELINEK Tivadar	1/ –
JENY (JENEI) Rudolf	19/ 3
JESZMÁS József	4/ 1
JOVÁN Róbert	5/ 1
JÓZSA Zoltán	2/ –
JUHÁR Tamás	1/ –
JUHÁSZ István dr.	23/ 1
JUHÁSZ Lajos	1/ –
JUHÁSZ Péter	24/ 1
KAKAS László	2/ –
KALMÁR Jenő	15/ 4
KALOCSAY Géza dr.	2/ –
KANYAUREK Lipót	1/ –
KARDOS Ernő	1/ –
KARDOS (KLÖTZL) István	1/ –
KARDOS József	33/ 3
KARSAI László	8/ 1
KATONA György	2/ –
KATZER Károly Mihály	1/ –
KATZIRZ Béla	22/ –
KAUTZKY (KONKOLY) József	4/ 1
KÁLLAI (KLAUBER) Lipót	6/ 4
KÁMÁN Attila	1/ –
KÁNTOR Mihály	10/ –
KÁPOSZTA Benő	19/ –
KÁROLY Jenő	25/10
KÁROLYI József	3/ –
KÁRPÁTI Béla	19/ –
KÁRPÁTI (KALTENECKER) II Pál	3/ –
KECSKÉS Zoltán	1/ –
KEHRLING Béla	4/ –
KELEMEN Béla	1/ –
KELEMEN Gusztáv	1/ –
KELEMEN József	3/ –
KELLER József	29/ –
KEMÉNY Tibor	9/ –
KENESEI Krisztián	1/ –
KEREKES Attila	15/ –
KEREKES György	2/ –
KEREKI Zoltán	37/ 7
KERESZTÚRI András	20/ 2
KERTAY Lajos	1/ –
KERTÉSZ Géza	1/ –
KERTÉSZ Tamás	2/ –
KERTÉSZ I Gyula	1/ –
KERTÉSZ II Vilmos	47/11
KERTÉSZ III Adolf	11/ –
KESZTHELYI II (KESZLI) Mihály	6/ 1
KÉKESI Rezső	3/ –
KÉRI Károly	1/ –
KÉSMÁRKY Ákos	3/ 1
KINCSES (KIRNBAUER) Mihály	17/ 2
KIPRICH József	70/28
KIRÁDI Ervin	3/ –
KIRÁLY Gábor	22/ –
KIRÁLY Sándor	5/ –
KIS (KALKUSZ) Károly	4/ –
KISALAGI (WOHLRAN) János	1/ –
KISFALUDY Árpád	3/ –
KISPÉTER Mihály	11/ –
KISS Béla	2/ –
KISS Gyula *(1881, 33 FC)*	4/ –
KISS Gyula *(1916, Ferencváros)*	2/ –
KISS János	1/ –
KISS László	33/11
KISS Sándor	2/ 2
KISS Tibor	3/ –

KISZELY István	7/ 4
KISZNYÉR Sándor	1/ –
KLAUSZ László	27/ 6
KLEMENT Engelbert	2/ –
KNAPP Miksa	8/ –
KOCH Nándor dr.	2/ 1
KOCSIS Ferenc *(1891, MAC)*	1/ –
KOCSIS Ferenc *(1904, Hungária)*	2/ –
KOCSIS Géza	2/ –
KOCSIS István	20/ –
KOCSIS Lajos	33/ 7
KOCSIS Sándor	68/75
KOHUT (KOHAUT) Vilmos	25/13
KOLÁR Endre	5/ –
KOLLÁTH II Ferenc	5/ 3
KOLTAI I (KOLHANEK) József	4/ –
KOMÁROMI Tibor	1/ –
KOMJÁTI András	1/ –
KOMORA Imre	2/ –
KOMPÓTI-KLÉBER Gábor	22/ –
KONRÁD János	5/ –
KONRÁD I Jenő	1/ –
KONRÁD II Kálmán	12/ 2
KORÁNYI I Lajos	40/ –
KORÁNYI II Mátyás	4/ –
KORÓDY I Károly	15/ 7
KORSÓS Attila	6/ 1
KORSÓS György	20/ 1
KORSÓS István	1/ –
KOSZTA János	3/ –
KOTÁSZ (GOTTLIEB) Antal	37/ –
KOVÁCS Attila	7/ –
KOVÁCS Béla *(1952, MTK-VM)*	2/ –
KOVÁCS Béla *(1977, FTC)*	1/ –
KOVÁCS Elemér	3/ –
KOVÁCS Ervin	24/ 1
KOVÁCS Imre *(1917, Vasas ETO)*	1/ –
KOVÁCS István	10/ 1
KOVÁCS József *(1949, Videoton)*	18/ –
KOVÁCS József *(1966, FTC)*	2/ –
KOVÁCS Kálmán	56/19
KOVÁCS Lajos dr.	2/ –
KOVÁCS László	12/ –
KOVÁCS Zoltán	13/ 2
KOVÁCS I Imre *(1921, MTK)*	8/ –
KOVÁCS I Miklós	1/ 1
KOVÁCS II János	1/ –
KOVÁCS II József *(1923, MTK)*	5/ –
KOVÁCS III Ferenc	1/ –
KOVÁCSY Béla	1/ –
KOZMA István	40/ 1
KOZMA Mihály	17/ 3
KÓNYA József	3/ –
KÓSA Lajos	1/ –
KŐHALMI Gábor	2/ –
KŐSZEGI György	1/ –
KREMPELS Béla	2/ 2
KRIPKÓ József	1/ –
KROPACSEK Ferenc	2/ –
KRUTZLER József	1/ –
KUBALA László	3/ –
KUHARSZKI Béla	6/ –
KUTASI László	6/ –
KUTI István	1/ –
KUTI László	9/ 1
KUTTOR Attila	12/ –
KÜRSCHNER (SZŰCS) Izidor	5/ –
KŰ Lajos	8/ 1
KVASZ (KÖVES) János	1/ –
KVASZTA Lajos	1/ –
LABORCZ (LANGA) Lajos	4/ –
LAKAT Károly dr.	13/ –
LAKATOS Ferenc	1/ –
LAKINGER Lajos	1/ –
LAKOS Pál	3/ –
LANTOS (LENDENMAYER) Mihály	52/ 5
LÁZÁR Gyula	49/ 1
LEITNER Hermann	1/ –
LENDVAI Miklós	11/ –
LENKEI (LELENKA) Sándor	4/ –
LHOTTKA Ferenc	1/ –
LIGETI (LŐWY) Jenő	1/ –
LIMPERGER Zsolt	22/ 1
LIPCSEI Péter	39/ 1
LISZTES Krisztián	17/ 1
LOVÁSZ Ferenc	1/ –
LÓRÁNT (LIPOVICS) Gyula	37/ –
LŐRINCZ Emil	37/ 3
LUDWIG Béla	1/ –
LUKÁCS Sándor	10/ –
LUTZ II Lajos	4/ –
LYKA II (LAKY) Antal	12/ –
MACHOS Ferenc	28/12
MADAR Csaba	3/ –
MAGDA Béla	3/ –
MAGYAR István	16/ 1
MANDL Frigyes	1/ –
MANGLITZ Ferenc	4/ –
MARIK György	2/ –
MARKOS Imre	19/ 5

MAROSVÁRI (MARKSTEINER) Béla	1/ –
MAROZSÁN János	4/ –
MARTOS Győző	34/ –
MATHESZ Imre	12/ –
MÁJER Lajos	3/ –
MÁNDI (MANDL) Gyula	31/ –
MÁRIÁSI Zsolt	5/ –
MÁRTON Gábor	21/ 1
MÁTÉ János	7/ 2
MÁTRAI (MAGNA) Sándor	80/ –
MÁTYUS János	23/ –
MEDGYESSY Iván	1/ –
MEGYESI István	7/ –
MÉSZÁROS Árpád	3/ 1
MÉSZÁROS Ferenc *(1919, NAC)*	1/ –
MÉSZÁROS Ferenc *(1950, Vasas)*	29/ –
MÉSZÁROS Ferenc *(1963, PMSC)*	21/ 4
MÉSZÁROS István	3/ 1
MÉSZÁROS József	1/ 2
MÉSZÖLY Géza	18/ –
MÉSZÖLY Kálmán	61/ 6
MIKE (MAYER) István	4/ 1
MIKES (MICK) Károly	1/ –
MIKLÓSI István	3/ 1
MINDER Frigyes	1/ 1
MOLDVÁN Miklós	3/ –
MOLNÁR Dezső	8/ 1
MOLNÁR György	26/11
MOLNÁR János	2/ –
MOLNÁR I Ferenc	2/ –
MOLNÁR II Imre	3/ 3
MOLNÁR III Ödön	1/ –
MONOSTORI II Tivadar	9/ 4
MÓNOS Tamás	21/ –
MÓRÉ János	3/ –
MRACSKÓ Mihály	25/ –
MUCHA József	6/ –
MÜLLER Ferenc dr.	1/ –
MÜLLER József	1/ –
MÜLLER Sándor	17/ 1
NAGY Antal *(1912, Szeged FC)*	1/ –
NAGY Antal *(1944, Bp. Honvéd)*	3/ –
NAGY Antal *(1956, Bp. Honvéd)*	32/ 2
NAGY Ferenc	8/ –
NAGY G. TÓTH Péter	1/ –
NAGY István *(1939, MTK)*	22/ –
NAGY János *(1903, Sabaria)*	2/ –
NAGY József	1/ –
NAGY László	25/ 7
NAGY Norbert	16/ 1
NAGY Tamás	2/ –
NAGY Tibor	17/ 1
NAGY II András	3/ –
NAGY II István *(1922, Csepel)*	1/ –
NAGY II János *(1947, Videoton)*	9/ –
NAGY III János *(1950, Videoton)*	16/ –
NAGYMAROSI (CZISZLER) Mihály	13/ 3
NÁDLER Henrik	6/ –
NEMES (NEHADOMA) József	1/ 3
NEMES (NEUFELD) Sándor	3/ –
NEMES (MICHALOVSKY) II István	1/ –
NEUHAUS János	2/ –
NÉMETH Antal	1/ 1
NIESSNER Aladár	5/ –
NIKOLSBURGER Rezső	1/ –
NIRNSEE Gyula	2/ –
NOSKÓ Ernő	15/ –
NOVÁK Dezső	9/ 3
NÓGRÁDI (NEUWIRTH) Ferenc	4/ –
NYERS István	2/ 2
NYILAS Elek	14/ 2
NYILAS István	1/ –
NYILASI Tibor	70/32
NYÚL I Ferenc	4/ –
NYÚL II Vilmos	3/ –
OBITZ (ÓBECSEI) Gábor	15/ –
OLÁH Géza	3/ –
OLÁH Károly	2/ –
OLAJKÁR I Károly	1/ –
OLAJKÁR II Sándor	5/ 1
OPATA (ORMOS) Zoltán	17/ 6
ORDÓDY Béla	2/ –
OROSZ Ferenc	17/ 3
ORTH (FALUDI) György	30/13
ÓNODY Andor	1/ –
P. SZABÓ Gábor	11/ 6
PALACZKY János	7/ –
PALOTAI János	1/ –
PALOTÁS (PAVNICZA) István	8/ –
PALOTÁS (POTELECZKY) Péter	24/18
PAPP Lajos László	1/ –
PARÓCZAI Sándor	9/ –
PATAKI Mihály	24/21
PATKOLÓ Rezső	2/ –
PAULUSZ (PÁL) Nándor	7/ –
PAYER (PERÉNYI) Imre	21/ 4
PÁKOZDI (PFANDLER) László	9/ –
PÁL József	6/ –

PÁL II Tibor	2/ 1
PÁLING Zsolt	2/ –
PÁLINKÁS József dr.	5/ –
PÁNCSICS Miklós	37/ –
PÁSZTOR József	9/ 1
PÁZMÁNDY Sándor	3/ –
PEICS Sándor	1/ –
PERÉNYI (PETSCHOWSKY) József	3/ –
PESOVNIK (MEGAY) László	7/ –
PETŐ Tamás	4/ –
PETŐ Zoltán	2/ –
PETRES Tamás	4/ 1
PETRY Zsolt	38/ –
PÉNZES Mihály	1/ –
PÉTER József	1/ –
PÉTER Zoltán	28/ 4
PINTÉR Attila	20/ 3
PINTÉR József	1/ –
PINTÉR Sándor	39/ 2
PIPA (LOCHNER) István	1/ 1
PISONT István	31/ 1
PLATTKÓ (PATKÓ) Ferenc	6/ –
PLOTÁR Gyula	1/ –
PLÓKAI Attila	7/ 1
PLUHÁR István	2/ –
POKORNY József	5/ 5
POLGÁR (PIGNITZKY) Gyula	26/ 2
POZSONYI Imre	1/ –
PÓSA (POCH) Béla	3/ –
PÓCZIK József	14/ 4
PÓTZ-NAGY Árpád	1/ 1
PÖLÖSKEI Gábor	15/ 4
PREISINGER Sándor	5/ –
PRESZELLER Tamás	7/ 1
PRÉM Móric	1/ –
PRIBOJ István	6/ 3
PRUHA Antal	3/ –
PUGLITS Gábor	7/ –
PUSKÁS (PURCZELD) Ferenc	84/83
PUSKÁS Lajos dr.	7/ 1
PUSZTAI Ferenc	2/ –
PUSZTAI (PACHERT) László	25/ 5
RAB Tibor	20/ –
RADULY József	2/ –
RAIX Gusztáv	2/ –
RAJNA Károly	1/ –
RAPP Imre	1/ –
RAUCHMAUL (ROZSOS) Emil	1/ –
RÁCZ Béla	2/ 1
RÁCZ (RAUCH II) Győző	2/ –
RÁKOSI (RÁTKAI) Ferenc	2/ –
RÁKOSI Gyula	41/ 4
RÁKÓCZI László	1/ –
RÁZSÓ (ROTHENSTEIN) Izidor	5/ –
REBRÓ (RÉTI) Béla	6/ –
REINER (ROZSOS) István	1/ –
REMETE Imre	2/ –
RÉMAY II Gyula	1/ –
RÉMAY III János	6/ 1
RÉPÁSI László	1/ –
RÉVÉSZ Béla	8/ –
ROKKEN (RÓKA) Imre	2/ –
ROSTÁS Sándor	1/ –
ROTHERMEL Ádám	13/ –
RÓNAY Zoltán	1/ –
RÓSA Henrik	1/ –
RÓTH Antal	29/ 1
RÖKK Ede	3/ –
RUDAS (RUCK) Ferenc	23/ 3
RUGOVICS Vendel	3/ –
RUMBOLD Gyula	33/ –
RUZSA Sándor	2/ –
SALAMON József	3/ –
SALAMON Miklós	1/ –
SALLAI Sándor	55/ 1
SALLÓI István	13/ 1
SAMUS Lajos	1/ –
SAS (SOHN) Ferenc	17/ 2
SASS János	14/ –
SÁFÁR Szabolcs	12/ –
SÁNDOR József	3/ –
SÁNDOR Károly	75/27
SÁNDOR Tamás	11/ –
SÁRKÖZY Sándor dr.	1/ –
SÁROS (STEINER) Miklós	2/ –
SÁROSI (STEFANCSICS) György dr.	61/42
SÁROSI László	45/ –
SÁROSI III (STEFANCSICS) Béla	25/ 1
SÁRVÁRI-SPIELMANN Ferenc	7/ 3
SCHAÁR Izidor	1/ –
SCHAFFER Alfréd	15/17
SCHALLER József	3/ –
SCHASCHEK (SZAMOS) Ödön	1/ –
SCHLOSSER (LAKATOS) Imre	68/58
SCHMIDT János	2/ –
SCHWARZ Ernő	2/ 2
SEBES (SCHARENPECK) Gusztáv	1/ –
SEBESTYÉN Béla	24/ 2
SEBŐK József	8/ 2
SEBŐK Vilmos	37/ 7

SEIDEN Jenő	2/ 1
SENKEY I Imre	6/ –
SENKEY II Gyula	3/ 1
SERÉNYI (STEINER) Imre	2/ –
SERES (STREBA) Gyula	9/ –
SIEGL József	6/ –
SIKLÓSSY Antal	2/ 1
SIMON Ferenc	1/ –
SIMON Tibor	16/ –
SIPOS (SELLŐ) Ernő	5/ –
SIPOS (SIPSZKY) Ferenc	77/ 1
SIPOS (SIPSZKY) István	1/ –
SIPOS Vilmos	2/ –
SKRABÁK (BÁNK) István	2/ –
SKVAREK (SÁRVÁRI II) György	2/ 2
SOLTI Mihály	2/ 2
SOLTI IV József dr.	2/ 2
SOLYMOSI I Ernő	38/ 7
SOMOGYI József *(1946, Rába ETO)*	3/ –
SOMOGYI József *(1968, Rába ETO)*	6/ –
SOÓS István	1/ –
SOWUNMI, Thomas	4/ 1
SÓVÁRI Kálmán	17/ –
SPITZ (VÖRÖS) Illés	6/ 3
STARK (TOLNAI) József	1/ –
STEINER Bertalan	1/ –
STERNBERG II (SÁTORI) László	19/ –
STOFIÁN (SÓLYOM) János	4/ 2
STRÖCK (TÖRÖK) Albert	14/ 3
SÜTŐ Károly	2/ 1
SZABADI László	2/ –
SZABÓ Antal	41/ –
SZABÓ Ferenc	1/ –
SZABÓ György *(1921, Gamma)*	1/ –
SZABÓ György *(1942, Tatabánya)*	1/ –
SZABÓ Imre	2/ –
SZABÓ Jenő	1/ 1
SZABÓ József	6/ –
SZABÓ Ottó	1/ –
SZABÓ Péter	12/ –
SZAFFKA Zoltán	1/ –
SZALAI Attila	2/ –
SZALAI Miklós	1/ –
SZALAI II István	5/ –
SZALAY I Antal	24/ –
SZALMA József	15/ 1
SZANISZLÓ II Zoltán	1/ –
SZÁNTÓ Gábor	12/ –
SZÁNTÓ József	3/ –
SZEDLACSEK Ferenc	1/ –
SZEDNICSEK János	2/ 1
SZEITLER Károly	1/ –
SZEKERES József	7/ 1
SZEKERES Tamás	5/ –
SZENDREI József	10/ –
SZENDRŐ (SCHWARZ) Oszkár	13/ –
SZENDRŐDI (SZOJÁK II) Lajos	2/ 3
SZENTES Lázár	6/ 3
SZENTEY Sándor	1/ –
SZENTMIHÁLYI Antal	31/ –
SZENTMIKLÓSSY Béla	1/ 1
SZEPESI (SZEDUNKA) Gusztáv	5/ –
SZÉKÁNY Géza	1/ –
SZIDON II Rezső	3/ –
SZIGETI Oszkár	1/ –
SZIKLAI (SZIFT) Ferenc	1/ –
SZILÁGYI I Gyula	12/ 9
SZILVESZTER Ferenc	4/ –
SZIMCSÁK I (SZIRMAI) István	6/ –
SZLEZÁK Zoltán	9/ –
SZOJKA Ferenc	27/ 1
SZOKOLAI László	12/ 2
SZŐKE István	13/ 3
SZTANCSIK (SZATMÁRI) József	1/ –
SZTIPÁNOVICS Barnabás	1/ –
SZULIK Rezső	1/ –
SZUROMI Antal	1/ –
SZURY Kálmán	3/ –
SZUSZA Ferenc	24/18
SZŰCS György	25/ –
SZŰCS Lajos	37/ 2
SZŰCS Sándor	19/ –
SZŰCS II Géza	1/ –
TAGÁNYI Árpád	1/ –
TAKÁCS Dániel	3/ –
TAKÁCS György	3/ –
TAKÁCS I Géza	4/ –
TAKÁCS II József	32/26
TAMÁS Gyula	11/ –
TAMÁSSY István dr.	2/ –
TATÁR György	11/ 5
TAUSSIG Imre	5/ 1
TÁNCOS (TÄNZER I) Mihály	5/ 1
TELEK András	24/ –
TELEKI (TIEGELMANN) Gyula	3/ –
TELEKI Pál	7/ 2
TEPSZICS Ignác	1/ –
TICHY Lajos	71/49
TIEBER László	2/ 2
TIHANYI II (TILL) Andor András	1/ 1

TITKOS (TITSCHKA) Pál	47/13
TOLDI (TUNIGOLD) Géza	46/25
TOMA Árpád	5/ –
TOMECSKÓ József	1/ –
TORMA Gábor	7/ –
TÓTH András	17/ 1
TÓTH György	15/ –
TÓTH Gyula	5/ –
TÓTH Jenő	1/ –
TÓTH József *(1951, Pécsi MSC)*	56/ 1
TÓTH Kálmán	3/ 1
TÓTH Lajos	1/ –
TÓTH László	3/ –
TÓTH Mihály	6/ 1
TÓTH Norbert	10/ –
TÓTH Zoltán *(1938, Haladás VSE)*	1/ –
TÓTH Zoltán *(1955, Újpesti Dózsa)*	1/ –
TÓTH II József *(1929, Csepel)*	12/ 5
TÓTH III Ferenc	2/ –
TÓTH III Mátyás	16/ 6
TÓTH-POTYA (TOLDI) István	19/ 8
TÖKÖLI Attila	3/ –
TÖRÖK Gábor	3/ –
TÖRÖK Péter	35/ –
TÖRÖK II Tivadar	3/ –
TÖRŐCSIK András	45/12
TŐRÖS I (TURNER) István	2/ –
TRITZ I Lőrinc	1/ –
TULIPÁN Mihály	1/ –
TURAI (TILL) István	1/ –
TURAY József	47/11
TURY György	1/ –
URBÁN Flórián	31/ 4
URBÁNYI István	2/ –
URIK József	3/ 1
ÚJVÁRI József	6/ –
VANGEL Gyula dr.	1/ –
VANICSEK I (VANCSAI) János	1/ –
VARGA István	8/ –
VARGA József	31/ 1
VARGA Péter	4/ –
VARGA Zoltán	12/ 2
VASAS Mihály	2/ 2
VÁCZI Dénes	7/ –
VÁCZI Zoltán	2/ –
VÁGÓ (WEISZ) Antal	17/ –
VÁGÓ (VANICSEK) József	13/ –
VÁMOS Ernő	2/ –
VÁRADY Béla	36/13
VÁRHIDI (VINKOVICS) Pál	10/ –
VELLAI István	1/ –
VEZÉR II (WERNER) Antal	1/ –
VÉBER György	3/ –
VÉGH Tibor	1/ –
VÉGH Zoltán	14/ –
VÉPI Péter	6/ –
VIDÁTS Csaba	22/ 4
VINCZE István	44/ 8
VINCZE Jenő	25/ 8
VINCZE Károly	3/ –
VINCZE Ottó	5/ –
VINCZE II Gyula	1/ 1
VIOLA József	1/ –
VIRÁG István	1/ –
VÍGH II (WILHELM) János	4/ 1
VOLENTIK I Béla	1/ –
WALTNER Róbert	1/ –
WEIMPER István	6/ –
WEINBER János	3/ –
WEINHARDT (VERMES) Ferenc	9/ –
WEISZ (VAJDA) Árpád	6/ –
WEISZ Ferenc	17/ 3
WERNER Ignác	1/ –
WÉBER Lajos	6/ –
WIENER I János	2/ –
WIENER II Jenő	1/ –
WINKLER I József	4/ 1
WINKLER II Róbert	1/ –
WOLLEK Tibor	1/ 1
WUKOVICS László	3/ –
ZAKARIÁS József	35/ –
ZATYKÓ Ferenc	3/ –
ZAVADSZKY Gábor	1/ –
ZÁMBÓ Sándor	33/ 3
ZÁVODI (ZAVADSZKY) István	2/ 1
ZLOCH (ZALATNAI) Gyula	4/ –
ZOMBORI András	2/ –
ZOMBORI Sándor	26/ 3
ZOMBORI Zalán	1/ –
ZVARA József	2/ –
ZSÁK Károly	30/ –
ZSENGELLÉR Gyula	39/32
ZSÉDELY Sándor	1/ –
ZSIBORÁS Gábor	4/ –
ZSINKA János	1/ –
ZSOLNAI János	2/ 2

■

Aczél Zoltántól – Zsolnai Jánosig, avagy 833 válogatott játékos adatbankja

Az alábbi névsor a magyar labdarúgó-válogatottban szerepelt játékosok részletes adatbankját tartalmazza. Ha többen azonos néven azonos számú válogatott mérkőzésen szerepeltek, úgy a válogatottságot előbb elért játékos került előrébb az alfabetikus sorrendben. Ha a játékos kapusposzton szerepelt, úgy a neve után zárójelben a kapus megjelölés olvasható. A név után a második (a kapusoknál a harmadik) sorban az első szám az első válogatottság sorszámát, a nyilat követő szám a válogatottság számát, a zárójelben lévő két szám a le- és becserélések számát, a gondolatjel utáni szám pedig a pályán eltöltött játékpercek számát jelöli. A harmadik (a kapusoknál a negyedik) sorban a játékos által rúgott (kapusoknál a kapott) gólok száma olvasható. A negyedik (a kapusoknál az ötödik) sorban az első szám a játékos születési évét tartalmazza, majd időrendi sorrendben azon klubok nevei következnek, amelyekben a játékos megfordult válogatott pályafutása alatt. A negyedik sor előtt – ahol ez indokolt – néhány játékosnál szerepel az adott mérkőzésen történt kiállításának és öngóljának száma is. Mindezek után következik azon mérkőzések (és eredményük) felsorolása, amelyen az illető játékos pályára lépett. Ha a labdarúgó gólt, vagy gólokat ért el a mérkőzésen, úgy az eredmény után zárójelben jelöltük találatainak számát. Az eredmények magyar szempontból értendők, s a hazai mérkőzéseket dőlt betűvel szedtük. Szerepel az adatbankban az 1952-ben Moszkva-válogatottja ellen vívott két mérkőzés is, ahol a két találkozót nem hivatalosnak, a játékosok szereplését és góljainak számát viszont hivatalosnak (!) minősítette az akkori sportvezetés. Közöljük a 60 vagy ennél több válogatottságot elért játékosok sportpályafutásának (játékosmúlt, eredménylista, edzői és sportvezetői tevékenység) rövid történetét is.

A, Á

ACZÉL Zoltán
725. ➢ 2 (0 le, 1 be – 107 perc)
Gól: –
1967, Siófoki Bányász SE (2/-).
Első mérkőzése: 1990. szeptember 5. *Törökország 4-1,* **Utolsó mérkőzése: 1990. szeptember 12.** Anglia 0-1.

AKNAI (ACHT) János
(kapus)
263. ➢ 10 (0 le, 1 be – 815 perc)
Kapott gól: 17 (kettőt 11-esből)
1908, Újpest (10/-).
Első mérkőzése: 1929. szeptember 8. Csehszlovákia 1:1, *Ausztria 2:1,* **1930:** Svájc 2:2, Csehszlovákia 1:1, *Olaszország 0:5, Hollandia 6:2,* Németország 3:5, **1931:** *Csehszlovákia 3:0, Ausztria 2:2,* **Utolsó mérkőzése: 1932. október 2.** *Ausztria 2:3.*

ALBERT Flórián id.
487. ➢ 75 (11 le, 1 be – 6251 perc)
Gól: 31
1941, Ferencvárosi TC (75/31).
Első mérkőzése: 1959. június 28. *Svédország 3:2, Szovjetunió 0:1,* Jugoszlávia 4:2 (3), *Svájc 8:0 (1), NSZK 4:3 (1),* Olaszország 1:1, **1960:** *Anglia 2:0 (2), Skócia 3:3, Jugoszlávia 1:1,* Belgium 1:2, *Lengyelország 4:1, Ausztria 2:0,* **1961:** Egyesült Arab Köztársaság 2:0 (2), *NDK 2:0 (1),* Jugoszlávia 4:2 (1), *Wales 3:2, Ausztria 1:2,* NDK 3:2, Chile 1:5, Chile 0:0, Uruguay 1:1, **1962:** *Uruguay 1:1, Törökország 2:1,* Anglia 2:1 (1), Bulgária 6:1 (3), Csehszlovákia 0:1, Ausztria 2:1, *Ausztria 2:0, Wales 3:1 (1),* Franciaország 3:2, **1963:** Wales 1:1, Svédország 1:2 (1), *Dánia 6:0 (1),* Szovjetunió 1:1, Jugoszlávia 0:2, NDK 2:1, *Ausztria 2:1 (1), NDK 3:3,* **1964:** Franciaország 3:1 (1), Ausztria 0:1, Spanyolország 1:2 – hosszabbítás után, Dánia 3:1 – hosszabbítás után, Svájc 2:0 (2), *Csehszlovákia*

2:2 (2), Jugoszlávia 2:1 (2), **1965:** NDK 1:1, Ausztria 1:0, *Olaszország 2:1 (1), Ausztria 3:0, NDK 3:2,* **1966:** *Svájc 3:1,* Portugália 1:3, Brazília 3:1, Bulgária 3:1, Szovjetunió 1:2, Hollandia 2:2, *Dánia 6:0 (2), Franciaország 4:2, Ausztria 3:1,* **1967:** *Jugoszlávia 1:0, Hollandia 2:1,* Dánia 2:0 (1), Ausztria 3:1, NDK 3:1, NDK 0:1, **1968:** Szovjetunió 0:3, **1969:** *Csehszlovákia 2:0 (1),* Írország 2:1, Dánia 2:3, **1971:** Ausztria 2-0, *Franciaország 1-1,* Bulgária 0-3, **1972:** Szovjetunió 0-1, Belgium 1-2, **Utolsó mérkőzése: 1974. május 29.** *Jugoszlávia 3-2.*

A magyar futball eddig egyetlen, a France Football által Európa legjobbjának jelölt játékosa. Rendkívüli játékintelligencia, cselezőkészség, remek fejesek jellemezték „Flóri", a „Császár" játékát. Ifjabb korában a középcsatár, később az irányító középpályás posztján alkotott maradandót. 1952-ben az akkor Bp. Kinizsinek nevezett Ferencvárosban lett igazolt labdarúgó, pályafutása végéig, 1974-ig ez maradt egyetlen klubja. A Ferencváros színeiben négyszeres bajnok (1962–63, 1964, 1967, 1968), háromszoros gólkirály (1960: 27 gól, 1961: 21 gól, 1965: 27 gól), MNK-győztes (1972); 1958–74 között összesen 351 bajnoki mérkőzésen, 256 gólt ért el. Tagja volt a VVK-győztes (1964–65), a VVK-döntős (1967–68) és az UEFA-kupa elődöntős (1971–72) gárdának is. Válogatott színekben elért sikerei: olimpiai bronzérmes (1960), világbajnoki 5. (1962, 3 mérkőzés, 4 gól – a torna társgólkirálya), világbajnoki 6. (1966, 4 mérkőzés), Európa-bajnoki bronzérmes (1964), Európa-bajnoki 4. (1972). Szerepelt a Világ- (1968 – 1 gól, 1973) és az Európa-válogatottban (1972) is. Az év labdarúgója itthon kétszer (1966, 1967), s egyetlen magyarként európai aranylabdás (1967). Visszavonulása óta az FTC-t különböző beosztásokban szolgálta-szolgálja (technikai vezető, ifjúsági edző, utánpótlás szakágvezető, szakosztályelnök, szakmai elnökhelyettes), két líbiai kitérővel (az al-Ahly Benghazi trénere volt 1978–82-ben és 1985-ben). *(Idézet A 700. után című könyvből)*

Kuriózim: az 1967-ben Aranylabdával díjazott Albert Flórián három alkalommal szerepelt a Világválogatottban (1968. november 6., Rio de Janeiro, Brazília–Világválogatott 2:1, egy gólt rúgott – 1972. június 9., Belgrád, Crvena zvezda–Világválogatott 2-2, tizenegyesrúgásokkal 7:6 – 1973. április 23., Hamburg, Világválogatott–Hamburger SV 5-2), és egy esetben pedig pályára lépett az Európa-válogatottban (1972. október 3., Basel, Dél-Amerika–Európa 2-0).

ALBERT Flórián ifj.
760. ➢ 6 (1 le, 5 be – 287)
Gól: –
1967, Ferencvárosi TC (6/-).
Első mérkőzése: 1993. április 15. *Svédország 0-2, Oroszország 1-3,* **1994:** *Szlovénia 0-1,* Hollandia 1-7, Belgium 1-3, **Utolsó mérkőzése: 1996. április 24.** *Ausztria 0-2.*

AMSEL (ANGYAL) Ignác
(kapus)
155. ➢ 8 (1 le, 1 be – 670 perc)
Kapott gól: 22 (egyet 11-esből)
1899, Békéscsabai Előre SC (1/-), Ferencvárosi TC (2/-), Ferencváros (5/-).
Első mérkőzése: 1921. december 18. *Lengyelország 1:0,* **1922:** Ausztria 2:2, **1923:** Ausztria 0:1, **1928:** Olaszország 3:4, *Ausztria 5:5,* **1930:** Ausztria 3:2, Németország 3:5, **Utolsó mérkőzése: 1931. március 22.** Csehszlovákia 3:3.

ANDRUSCH József
(kapus)
663. ➢ 5 (0 le, 1 be – 379 perc)
Kapott gól: 5
1956, Bp. Honvéd SE (5/-).
Első mérkőzése: 1984. augusztus 25. *Mexikó 0-2, Ausztria 3-1,* Hollandia 2-1, Ciprus 2-1, **Utolsó mérkőzése: 1986. február 2.** Katar 3-0.

ARANY László
782. ➢ 3 (1 le, 1 be – 161 perc)
Gól: –
1971, Debreceni VSC-Epona (2/-), Ferencvárosi TC (1/-).

Első mérkőzése: 1995. szeptember 6. Törökország 0-2, Svájc 0-3, **Utolsó mérkőzése: 1996. április 10.** Horvátország 1-4.

ARANYOS Imre
795. ➢ 3 (0 le, 3 be – 66 perc)
Gól: –
1965, BVSC-Dreher (2/-), Vasas Danubius Hotels (1/-).
Első mérkőzése: 1996. május 18. Anglia 0-3, *Olaszország 0-2,* **Utolsó mérkőzése: 1997. április 2**. *Ausztrália 1-3.*

ASPIRÁNY (ALMÁSI) Gusztáv
446. ➢ 2 (1 le, 0 be – 155)
Gól: 2
1925, Bp. Dózsa SE (1/-), Újpesti Dózsa SC (1/2).
Első mérkőzése: 1953. október 4. Bulgária 1:1, **Utolsó mérkőzése: 1957. október 6.** *Franciaország 2:0 (2).*

AVAR (AUER II) István
264. ➢ 21 (0 le, 0 be – 1890 perc)
Gól: 24 (egyet 11-esből)
1905, Újpest (21/24).
Első mérkőzése: 1929. október 6. *Ausztria 2:1 (1),* **1930:** *Hollandia 6:2 (3),* Ausztria 3:2, **1931:** Csehszlovákia 3:3 (3), *Svájc 6:2 (3),* Jugoszlávia 2:3 (2), *Csehszlovákia 3:0 (1), Ausztria 2:2, Svédország 3:1 (2),* Olaszország 2:3 (2), **1932:** Egyiptom 0:0, Svájc 1:3, *Németország 2:1,* **1933:** *Svájc 3:0 (2),* Ausztria 2:2 (1), **1934:** *Bulgária 4:1, Anglia 2:1 (1),* Ausztria 1:2, Olaszország 2:4 (1), Írország 4:2 (2), **Utolsó mérkőzése: 1935. április 14.** Svájc 2:6.
Kuriózum: Avar István (Stefan Auer) a magyar válogatotton kívül a román válogatottban is szerepelt (2/3).

ÁDÁM Sándor
339. ➢ 2 (0 le, 0 be – 180 perc)
Gól: 1
1918, Újpest (2/1).
Első mérkőzése: 1939. március 19. Írország 2:2, **Utolsó mérkőzése: 1939. augusztus 27.** Lengyelország 2:4 (1).

B

BABOLCSAY György
433. ➢ 4 (1 le, 0 be – 310 perc)
Gól: –
1921, Bp. Honvéd SE (4/-).
Első mérkőzése: 1950. április 30. *Csehszlovákia 5:0,* Lengyelország 5:2, *Albánia 12:0,* **Utolsó mérkőzése: 1953. október 4.** Bulgária 1:1.

BABOS Gábor
(kapus)
799. ➢ 6 (2 le, 0 be – 507 perc)
Kapott gól: 12 (egyet 11-esből)
1974, MTK FC (5/-), MTK Hungária FC (1/-).
Első mérkőzése: 1997. március 19. Málta 4-1, *Ausztrália 1-3, Norvégia 1-1, Málta 3-0,* Jugoszlávia 0-5, **Utolsó mérkőzése: 2000. február 23.** *Ausztrália 0-3.*

BAKOS Sándor
522. ➢ 1 (0 le, 0 be – 90)
Gól: –
1939, Vasas SC (1/-).
Első és utolsó mérkőzése: 1966. október 30. *Ausztria 3:1.*

BAKÓ Béla
(kapus)
482. ➢ 3 (0 le, 0 be – 270)
Kapott gól: 8
1928, Csepel SC (3/-).
Első mérkőzése: 1958. szeptember 14. Lengyelország 3:1, Szovjetunió 1:3, **Utolsó mérkőzése: 1958. október 5.** Jugoszlávia 4:4.

BALOG Tibor
671. ➢ 12 (0 le, 4 be – 898 perc)
Gól: –
1963, Vasas SC (12/-).
Első mérkőzése: 1985. december 14. Mexikó 0-2, **1986:** Ázsia-válogatott 3-0, Ázsia-válogatott 2-0, Norvégia 0-0, **1988:** *Törökország 1-0,* Belgium 0-3, *Anglia 0-0, Izland 3-0, Dánia 2-2, Ausztria 0-4,*

1989: *Svájc 3-0,* **Utolsó mérkőzése: 1989. április 26.** Olaszország 0-4.

BALOG Tibor
704. ➢ 37 (8 le, 18 be – 1966 perc)
Gól: 2 (egyet 11-esből)
1966, MTK-VM (11/1), MTK (16/1), RSC Charleroi (10/-).
Első mérkőzése: 1988. november 15. Görögország 0-3, Málta 2-2, **1990:** *Amerikai Egyesült Államok 2-0, Franciaország 1-3,* Ausztria 0-3, Arab Emírségek 3-0, Anglia 0-1, **1991:** India 2-1 (1), *Belgium 0-2,* Mexikó 0-3, Salvador 1-1, **1992:** *Ausztria 2-1,* Ukrajna 3-1, Svédország 1-2, *Izland 1-2,* Luxemburg 3-0, *Izrael 0-0,* Katar 4-1, Katar 1-1, Görögország 0-0, **1993:** Japán 1-0, Amerikai Egyesült Államok 0-0, *Görögország 0-1, Svédország 0-2,* Oroszország 0-3, Írország 4-2 (1), Izland 0-2, **1994:** *Svájc 1-2,* Hollandia 1-7, Belgium 1-3, **1996:** *Ausztria 0-2,* Anglia 0-3, *Olaszország 0-2, Finnország 1-0,* Norvégia 0-3, **1997:** *Málta 4-1,* **Utolsó mérkőzése: 1997. április 2.** *Ausztrália 1-3.*

BALOG Zoltán
745. ➢ 1 (0 le, 1 be – 45 perc)
Gól: –
1967, Pécsi MSC (1/-).
Első és utolsó mérkőzése: 1991. december 8. Salvador 1-1.

BALOGH Tamás
(kapus)
748. ➢ 3 (0 le, 2 be – 160 perc)
Kapott gól: 2
1967, Ferencvárosi TC (3/-).
Első mérkőzése: 1992. április 29. Ukrajna 3-1, *Ukrajna 2-1,* **Utolsó mérkőzése: 1992. szeptember 23.** *Izrael 0-0.*

BALOGH I István
325. ➢ 13 (0 le, 0 be – 1170 perc)
Gól: –
1912, Újpest (13/-).
Első mérkőzése: 1937. október 10. Ausztria 2:1, **1938:** Németország 1:1, *Görögország 11:1,* Holland-India 6:0, **1939:** Franciaország 2:2, Írország 2:2, Svájc 1:3, *Írország 2:2, Olaszország 1:3,* Jugoszlávia 2:0, **1940:** *Svájc 3:0,* Németország 2:2, **Utolsó mérkőzése: 1940. május 2.** *Horvátország 1:0.*

BALOGH II Miklós
330. ➢ 1 (0 le, 0 be – 90 perc)
Gól: –
1914, Nemzeti (1/-).
Első és utolsó mérkőzése: 1938. március 20. Németország 1:1.

BALOGH II Sándor
365. ➢ 24 (0 le, 0 be – 2160 perc)
Gól: –
Öngólos: 1 (245. Ausztria–Magyarország 3:2)
1920, Újpest (22/-), Bp. Dózsa SE (2/-).
Első mérkőzése: 1942. május 3. *Németország 3:5,* **1945:** *Ausztria 5:2,* **1946:** Ausztria 2:3, **1947:** *Ausztria 5:2,* Olaszország 2:3, Jugoszlávia 3:2, *Bulgária 9:0, Albánia 3:0,* **1948:** Ausztria 2:3, *Csehszlovákia 2:1,* Lengyelország 6:2, *Ausztria 2:1,* Románia 5:1, Bulgária 0:1, **1949:** Csehszlovákia 2:5, *Ausztria 6:1, Olaszország 1:1,* Svédország 2:2, *Lengyelország 8:2,* Ausztria 4:3, *Bulgária 5:0,* Svédország 5:0, **1950:** *Csehszlovákia 5:0,* **Utolsó mérkőzése: 1950. május 14.** Ausztria 3:5.

BARANYI Miklós
794. ➢ 1 (0 le, 1 be – 11 perc)
Gól: –
1969, Csepel SC (1/-).
Első és utolsó mérkőzése: 1996. április 24. *Ausztria 0-2.*

BARANYI Sándor
637. ➢ 1 (0 le, 1 be – 45 perc)
Gól: –
1953, Videoton SC (1/-).
Első és utolsó mérkőzése: 1980. november 18. NDK 0-2.

BARÁTKY Gyula
271. ➢ 8 (1 le, 0 be – 579 perc)
Gól: –
1910, Hungária (8/-).
Első mérkőzése: 1930. szeptember

28. Németország 3:5, *Csèhszlovákia 1:1,* **1931:** Ausztria 0:0, **1932:** Olaszország 2:4, **1933:** Hollandia 2:1, *Csehszlovákia 2:0, Ausztria 1:1,* **Utolsó mérkőzése: 1933. július 2.** Svédország 2:5.

A szerkesztő megjegyzése. A 161. Magyarország–Németország (2:1) mérkőzésen történt egy sajnálatos „sérülés": a második félidő elején egy erősen megrúgott labda fejbe találta Sárosi Györgyöt, aki enyhe agyrázkódást szenvedett – ám egy kis hidegvizes borogatás után tovább játszott. A válogatott történetét feldolgozó eddigi kiadványok is megemlítik az esetet azzal a megjegyzéssel, hogy „szerepelt még Sárosi helyén Barátky (Hungária)". Kezdetben el is fogadtuk a csere tényét, ám amikor a váltás időpontját kerestük a korabeli sportsajtó mérkőzéstudósításaiban, egyetlen adatot sem találtunk Barátky Gyula palyára lépésével kapcsolatban. (Pedig abban az időben a csere ritkaságszámba ment, ezért a tudósítások mindig kiemelten kezelték!) Találtunk viszont arra utalást, hogy Sárosi György végigjátszotta a találkozót, ugyanis a Nemzeti Sport tudósítása a második félidő 22. percében esett magyar támadás során említi a centerhalf nevét, majd a játékos egyéni értékelését „a második félidő nagy részét zúgó fejjel játszotta végig" mondattal zárja. A lap a találkozó végén megszólaltatta Sárosi Györgyöt, aki röviden csak ennyit nyilatkozott: „Örülök, hogy vége van! Nagyon szédülök!..." Megkerestük a Sporthírlap mérkőzésről szóló tudósítását is, de ebben sem találtunk „nyomot" Barátky Gyula játékára. Így valószínűsíthető, hogy az említett mérkőzésen a Hungária fedezete nem lépett pályára, s a játékos eddig megadott válogatottság száma is eggyel kevesebb.

Kuriózum: Barátky Gyula (Iuliu Barátky) a magyar válogatotton kívül a román válogatottban is szerepelt (20/13).

BARÓTI (KRATOCHVILL) Lajos
346. ➢ 2 (0 le, 0 be – 180 perc)
Gól: –
1914, Szeged FC (2/-).
Első mérkőzése: 1939. szeptember 24. *Németország 5:1,* **Utolsó mérkőzése: 1941. november 16.** Svájc 2:1.

Sportpályafutása befejezése után szövetségi kapitányként irányította a magyar válogatottat *(lásd 755. oldal).*

BARTOS Béla
192. ➢ 1 (0 le, 0 be – 90 perc)
Gól: –
1903, Törekvés SE (1/-).
Első és utolsó mérkőzése: 1924. augusztus 31. *Lengyelország 4:0.*

BAUBACH Béla
177. ➢ 1 (0 le, 0 be – 90 perc)
Gól: –
1898, Újpesti TE (1/-).
Első és utolsó mérkőzése: 1923. március 4. Olaszország 0:0.

BAYER Jenő
6. ➢ 2 (0 le, 0 be – 180 perc)
Gól: –
1884, Magyar Athletikai Club (2/-).
Első mérkőzése: 1902. október 12. Ausztria 0:5, **Utolsó mérkőzése: 1903. június 11.** *Ausztria 3:2.*

BÁCSI Sándor
711. ➢ 2 (1 le, 1 be – 93 perc)
Gól: –
1969, Újpesti Dózsa SC (1/-), Újpesti TE (1/-).
Első mérkőzése: 1989. november 15. Spanyolország 0-4, **Utolsó mérkőzése: 1991. február 19.** Argentína 0-2.

BÁDONYI Gyula
(kapus)
1. ➢ 1 (0 le, 0 be – 90 perc)
Kapott gól: 5
1883, Budapesti TC (1/-).
Első és utolsó mérkőzése: 1902. október 12. Ausztria 0:5.

Kuriózum: Bádonyi Gyula az 1. Ausztria–Magyarország (5:0) mérkőzés 5. percében kapta a magyar válogatott első gólját.

BÁLINT László
556. ➢ 76 (1 le, 1 be – 6668 perc)

Gól: 4

Kiállítva: 1 (484. Bulgária–Magyarország 0-0 – a 30. percben)

Öngólos: 1 (514. Szovjetunió–Magyarország 2-0)

1948, Ferencvárosi TC (60/2), FC Bruges (10/1), FC Toulouse (6/1).

Első mérkőzése: 1972. március 29. *NSZK 0-2, Románia 1-1, Málta 3-0,* Románia 2-2, Románia 2-1, Svédország 0-0, Szovjetunió 0-1, Belgium 1-2, Dánia 2-0, NDK 2-0, Lengyelország 1-2, Ausztria 2-2, **1973:** *Ausztria 2-2 (1),* NDK 1-2, *Svédország 3-3,* Jugoszlávia 1-1, Dánia 2-2, *NDK 0-1,* **1974:** *Bulgária 3-1,* NSZK 0-5, *Jugoszlávia 3-2,* Luxemburg 4-2 (1), Wales 0-2, Bulgária 0-0, **1975:** Franciaország 0-2, Ausztria 0-0, *Wales 1-2, Bulgária 2-0,* Bulgária 0-4, Irán 2-1, *Ausztria 2-1,* Lengyelország 2-4, Csehszlovákia 1-1, *Luxemburg 8-1,* **1976:** *Argentína 2-0,* Jugoszlávia 0-0, *Franciaország 1-0, Szovjetunió 1-1, Ausztria 2-0,* Svédország 1-1, NDK 1-1, Görögország 1-1, Ausztria 4-2, **1977:** Peru 2-3, Mexikó 1-1, Argentína 1-5, Irán 2-0, Spanyolország 1-1, *Lengyelország 2-1, Csehszlovákia 2-0, Szovjetunió 2-1,* Szovjetunió 0-2, *Görögország 3-0,* Csehszlovákia 1-1, **1978:** Franciaország 1-3, Finnország 1-2, NSZK 0-0 – a 61. percben félbeszakadt, **1979:** Lengyelország 1-1, *Görögország 0-0,* Szovjetunió 2-2, **1980:** *Lengyelország 2-1,* Csehszlovákia 0-1, *Skócia 3-1, Ausztria 1-1, Svédország 2-0, Spanyolország 2-2,* **1981:** Spanyolország 3-0, Svájc 2-2 (1), *Románia 1-0, Anglia 1-3,* Románia 0-0, *Norvégia 4-1 (1),* Anglia 0-1, **1982:** *Ausztria 2-3,* Salvador 10-1, **Utolsó mérkőzése: 1982. június 18.** *Argentína 1-4.*

Rendkívüli küzdőképessége, taktikai fegyelme, kiváló rúgótechnikája révén lett majd egy évtizeden át a magyar válogatott egyik meghatározó játékosa. A „Bárónak" becézett védő saját nevelésű labdarúgóként 1962-től 1979-ig viselte a Ferencváros mezét. Három bajnoki címet (1968, 1975–76, 1980–81), négy kupagyőzelmet (1972, 1974, 1976, 1978) szerezve, s két nemzetközi kupa döntőjéig eljutva (VVK 1967–68, KEK 1974–75), 317 bajnoki mérkőzés és 37 gól után szerződött – a negyvenes évek vége óta elsőként engedéllyel – külföldre. 1979 és 1981 között a belga FC Bruges-t erősítette (bajnok, 1979–80), majd az FC Toulouse (1981–83) és a Grenoble (1983–84) alkalmazásában állt. Tagja volt az 1972-ben Európa-bajnoki negyedik és a müncheni olimpián ezüstérmes együttesnek. Két világbajnokságon szerepelt: Argentínában a hazaiak ellen, négy év múlva Spanyolországban Salvador és ugyancsak az argentinok ellen játszott, ez utóbbi volt az utolsó meccse a válogatottban. 1975-ben kiérdemelte az Év labdarúgója címet. 1985-től 1987-ig a Volán SC pályaedzője, 1987-ben vezetőedzője volt, 1988-ban a magyar válogatott technikai igazgatójaként lényegében szövetségi kapitány *(lásd 756. oldal)*, 1990-ben pedig a B-válogatott trénere. 1991-ben a Volán FC szakmai igazgatójaként tényke-dett, végül 1992 és 1995 között a Kispest-Honvéd FC vezetőségi tagjaként és az azonos nevű kft. igazgatójaként dolgozott. *(Idézet A 700. után című könyvből)*

BÁNFI János
755. ➢ 25 (4 le, 5 be – 1769 perc)

Gól: –

Öngólos: 1 (698. Magyarország–Olaszország 0-2)

1969, Vác FC-Samsung (5/-), Kispest-Honvéd FC (10/-), SC Eedracht Aalst (10/-).

Első mérkőzése: 1992. október 11. Katar 4-1, Katar 1-1, **1993:** *Svédország 0-2,* Oroszország 0-3, Írország 4-2, *Oroszország 1-3,* Luxemburg 1-0, **1994:** *Svájc 1-2, Törökország 2-2, Németország 0-0,* Svédország 0-2, Mexikó 1-5, **1995:** *Lettország 3-1, Izrael 0-2, Izland 1-0,* **1996:** *Ausztria 0-2,* Anglia 0-3, *Olaszország 0-2,* Norvégia 0-3, Azerbajdzsán 3-0, **1997:** Málta 4-1, *Ausztrália 1-3,* Svájc 0-1, *Norvégia 1-1,* **Utolsó mérkőzése: 1997. október 29.** *Jugoszlávia 1-7.*

BÁNKÚTI István
521. ➢ 1 (0 le, 1 be – 24 perc)

Gól: –

1946, Salgótarjáni Bányász TC (1/-).

Első és utolsó mérkőzése: 1966. szeptember 28. *Franciaország 4:2.*

BÁNYAI (BREIER) Nándor

432. ➢ 2 (1 le, 0 be – 135 perc)

Gól: –

1928, Bp. Honvéd SE (2/-).

Első mérkőzése: 1950. április 30. *Csehszlovákia 5:0,* **Utolsó mérkőzése: 1950. május 14.** Ausztria 3:5.

BECSEI József

575. ➢ 1 (0 le, 0 be – 90 perc)

Gól: –

1950, MTK (1/-).

Első és utolsó mérkőzése: 1974. szeptember 28. Ausztria 0-1.

BENCSICS József

475. ➢ 8 (0 le, 0 be – 720 perc)

Gól: 1

1933, Újpesti Dózsa SC (8/1).

Első mérkőzése: 1957. június 16. Svédország 0:0, **1958:** Mexikó 4:0 (1), Wales 1:2, Lengyelország 3:1, Szovjetunió 1:3, Jugoszlávia 4:4, Románia 2:1, **Utolsó mérkőzése: 1958. november 23.** *Belgium 3:1.*

BENE Ferenc

504. ➢ 76 (3 le, 4 be – 6524 perc)

Gól: 36

1944, Újpesti Dózsa SC (76/36).

Első mérkőzése: 1962. október 14. *Jugoszlávia 0:1,* **1963:** Csehszlovákia 2:2, NDK 2:1 (1), *Ausztria 2:1, NDK 3:3 (1),* **1964:** *Franciaország 2:1 (1),* Spanyolország 1:2 – hosszabbítás után (1), Dánia 3:1 – hosszabbítás után (1), **1965:** Anglia 0:1, NDK 1:1 (1), Ausztria 1:0, *Olaszország 2:1 (1), Ausztria 3:0, NDK 3:2,* **1966:** Lengyelország 1:1 (1), Jugoszlávia 0:2, *Svájc 3:1* (2), Portugália 1:3 (1), Brazília 3:1 (1), Bulgária 3:1 (1), Szovjetunió 1:2 (1), Hollandia 2:2, *Dánia 6:0 (1), Ausztria 3:1,* **1967:** *Jugoszlávia 1:0 (1), Hollandia 2:1,* Dánia 2:0 (1), Ausztria 3:1 (1), *NDK 3:1,* NDK 0:1, **1969:** *Csehszlovákia 2:0,* Írország 2:1 (1), Dánia 2:3 (1), Csehszlovákia 3:3 (1), Svédország 0:2, *Dánia 3:0 (2), Írország 4:0 (1),* Csehszlovákia 1:4, **1970:** Jugoszlávia 2-2 (1), *Lengyelország 2-0, Svédország 1-2,* NSZK 1-3, *Ausztria 1-1,* Norvégia 3-1 (1), Svájc 1-0, **1971:** Ausztria 2-0 (2), Franciaország 1-1, Brazília 0-0, *Jugoszlávia 2-1, Bulgária 2-0,* Franciaország 2-0 (1), *Norvégia 4-0 (2),* Málta 2-0 (2), **1972:** Spanyolország 0-1, *NSZK 0-2, Románia 1-1, Málta 3-0 (1),* Románia 2-2, Románia 2-1, Svédország 0-0, Szovjetunió 0-1, **1973:** *Ausztria 2-2,* NDK 1-2, *Svédország 3-3,* Jugoszlávia 1-1 (1), Dánia 2-2, *NDK 0-1,* **1974:** *Bulgária 3-1 (1),* NSZK 0-5, *Jugoszlávia 3-2,* Bulgária 0-0, *Svájc 1-0,* **1975:** Franciaország 0-2, Ausztria 0-0, *Wales 1-2,* **Utolsó mérkőzése: 1979. szeptember 12.** *Csehszlovákia 2-1.*

Dinamikus, gyors, robbanékony, nagy kezdősebességű, hallatlanul gólveszélyes középcsatár – a válogatottban gyakran jobbszélső – volt. A Marcali MEDOSZ-ban kezdett futballozni, a Kaposvári Kinizsiből lett ifjúsági válogatott. 1961-ben került az Újpesti Dózsához, s 17 éven keresztül szolgálta a lila-fehéreket. Nyolcszoros bajnok (1969, 1970, 1970–71, 1971–72, 1972–73, 1973–74, 1974–75, 1977–78), ötszörös gólkirály (1963: 23 gól, 1968: 27 gól, 1972: 29 gól, 1973: 23 gól, 1975: 20 gól holtversenyben) és háromszoros magyar kupagyőztes (1970, 1971, 1975). Szerepelt a VVK-döntős (1968–69) és a BEK-elődöntős (1973–74) csapatban. Az Újpesti Dózsában 418 bajnoki mérkőzésen 303 gólt, 69 nemzetközi kupameccsen 38 gólt ért el. A válogatottal olimpiai bajnok és a torna gólkirálya (12 góllal) 1964-ben, Európa-bajnoki bronzérmes (1964). 1966-ban világbajnoki 6. (4 mérkőzés, 4 gól). Kétszer szerepelt az Európa-válogatottban (1972), az Év labdarúgója (1964, 1969). Az Újpesti Dózsát követően játszott a Volán SC-ben (1978–79 és 1983–84), a finn Sepsi 78 csapatában (1981–82), a Soroksári VOSE-ban (1984) és a Kecskeméti SC-ben (1985). Sportvezetői és edzői karrierjének állomásai: Újpesti Dó-

zsa (ifjúsági edző és technikai vezető, pályaedző 1979–81, 1974–88, 1989–91, vezetőedző 1991–92), közben a válogatott segédedzője (1988), a Vagarkameratene (norvég, 1989), a Fóti TSZ SE edzője (1994), az olimpiai válogatott másodedzője (1995–96), a Verda 5000 László Kórház SC női labdarúgó-csapatának edzője. *(Idézet A 700. után című könyvből)*

Kuriózum: Bene Ferenc három alkalommal szerepelt az Európa-válogatottban (1972. május 1., Hamburg, Európa-válogatott–Hamburger SV 7-3, egy gólt rúgott – 1972. október 3., Basel, Dél-Amerika–Európa 2-0 – 1973. október 31., Barcelona, Dél-Amerika–Európa 4-4, tizenegyesrúgásokkal 3:2).

BENEDA (BENEDEK) Mihály
(kapus)
232. ➢ 3 (0 le, 0 be – 270 perc)
Kapott gól: 10 (kettőt 11-esből)
1904, Újpest (2/-), Bástya (1/-).
Első mérkőzése: 1927. április 10. Ausztria 0:6, **1928:** *Jugoszlávia 2:1,* **Utolsó mérkőzése: 1929. február 24.** Franciaország 0:3.

BERÁN József
2. ➢ 4 (0 le, 0 be – 360 perc)
Gól: –
1883, Ferencvárosi TC (4/-).
Első mérkőzése: 1902. október 12. Ausztria 0:5, **1903:** *Csehország 2:1,* Ausztria 2:4, **Utolsó mérkőzése: 1904. június 2.** *Ausztria 3:0.*

BERECZ István
360. ➢ 1 (0 le, 0 be – 90 perc)
Gól: –
1913, Diósgyőri MÁVAG SC (1/-).
Első és utolsó mérkőzése: 1941. március 23. Jugoszlávia 1:1.

BERENDI Pál
471. ➢ 24 (1 le, 2 be – 2008 perc)
Gól: –
1932, Bp. Vasas SC (7/-), Vasas SC (17/-).
Első mérkőzése: 1956. április 29. *Jugoszlávia 2:2,* Belgium 4:5, Portugália 2:2, Jugoszlávia 3:1, Szovjetunió 1:0, Franciaország 2:1, Ausztria 2:0, **1957:** Norvégia 1:2, Svédország 0:0, *Bulgária 4:1,* Bulgária 2:1, *Szovjetunió 1:2, Norvégia 5:0,* NSZK 0:1, **1958:** Skócia 1:1, Wales 1:1, Svédország 1:2, Lengyelország 3:1, Szovjetunió 1:3, Jugoszlávia 4:4, Románia 2:1, **1959:** NDK 1:0, **1960:** *Jugoszlávia 1:1,* **Utolsó mérkőzése: 1960. október 30.** Belgium 1:2.

BERKESSY Elemér
256. ➢ 7 (0 le, 0 be – 630 perc)
Gól: –
1905, Ferencváros (7/-).
Első mérkőzése: 1928. november 1. *Svájc 3:1,* **1929:** Franciaország 0:3, **1930:** *Ausztria 2:1, Hollandia 6:2,* Ausztria 3:2, Németország 3:5, **Utolsó mérkőzése: 1930. október 26.** *Csehszlovákia 1:1.*

BÉKY Bertalan
326. ➢ 2 (0 le, 0 be – 180 perc)
Gól: –
1913, Phőbus FC (2/-).
Első mérkőzése: 1937. október 10. Ausztria 2:1, **Utolsó mérkőzése: 1939. február 26.** Hollandia 2:3.

BÉRCZY Balázs
692. ➢ 5 (1 le, 2 be – 305 perc)
Gól: –
1966, Pécsi MSC (2/-), Kispest-Honvéd FC (1/-), Újpesti TE (2/-).
Első mérkőzése: 1987. november 18. *NSZK 0-0,* **1990:** Anglia 0-1, **1991:** *Írország 1-2,* **1994:** *Németország 0-0,* **Utolsó mérkőzése: 1994. december 15.** Mexikó 1-5.

BICSKEI Bertalan
(kapus)
563. ➢ 1 (0 le, 0 be – 90 perc)
Kapott gól: 3
1944, Bp. Honvéd SE (1/-).
Első és utolsó mérkőzése: 1973. június 13. *Svédország 3-3.*
Sportpályafutása befejezése után edzői tevékenységet folytatott, s szövetségi ka-

pitányként irányította és jelenleg is irányítja a magyar válogatottat *(lásd 756. oldal).*

BIENENSTOCK Salamon
36. ➢ 1 (0 le, 0 be – 90 perc)
Gól: –
1884, Postás SE (1/-).
Első és utolsó mérkőzése: 1905. április 9. *Ausztria 0:0.*

BIHÁMY III Béla
250. ➢ 3 (0 le, 0 be – 270 perc)
Gól: 2 (egyet 11-esből)
1909, Nemzeti (3/2).
Első mérkőzése: 1928. március 25. *Jugoszlávia 2:1,* **1932:** Olaszország 2:4 (1), **Utolsó mérkőzése: 1933. március 5.** Hollandia 2:1 (1).

BIHARI (BÜCHELMAYER) Ferenc
(kapus)
66. ➢ 5 (0 le, 0 be – 450 perc)
Kapott gól: 18 (egyet 11-esből)
1890, Budapesti TC (5/-).
Első mérkőzése: 1909. május 2. Ausztria 4:3, *Anglia 2:4, Ausztria 1:1, Anglia 2:8,* **Utolsó mérkőzése: 1909. november 7.** *Ausztria 2:2.*

BIRI János
(kapus)
183. ➢ 5 (0 le, 1 be – 396 perc)
Kapott gól: 11
1901, Kispesti AC (4/-), Budai 33 (1/-).
Első mérkőzése: 1923. szeptember 23. *Ausztria 2:0,* **1924:** Lengyelország 5:0, Egyiptom 0:3, **1925:** Svédország 2:6, **Utolsó mérkőzése: 1928. október 7.** Ausztria 1:5.

BÍRÓ Gyula
47. ➢ 36 (0 le, 0 be – 3240 perc)
Gól: 3
1890, MTK (36/3).
Első mérkőzése: 1906. október 7. Csehország 4:4, **1907:** *Csehország 5:2,* **1908:** *Ausztria 5:3,* **1909:** *Németország 3:3,* Ausztria 4:3 (1), *Ausztria 1:1, Anglia 2:8, Ausztria 2:2,* **1910:** Ausztria 1:2, *Olaszország 6:1, Ausztria 3:0,* **1911:** Franciaország 3:0, Olaszország 1:0, *Svájc 0:2, Ausztria 1:3,* Svájc 9:0 (1), Ausztria 2:0, Németország 4:1, **1912:** *Németország 4:4,* Norvégia 6:0, Anglia 0:7, Ausztria 3:0, Oroszország 9:0, Oroszország 12:0, *Ausztria 4:0,* **1913:** Ausztria 4:1 (1), *Svédország 2:0, Ausztria 4:3,* **1914:** Svédország 5:1, Svédország 1:1, Ausztria 2:1, **1915:** *Ausztria 2:5,* Ausztria 2:4, *Ausztria 6:2,* **1916:** Ausztria 1:3, **Utolsó mérkőzése: 1916. június 4.** *Ausztria 2:1.*
Kuriózum: Bíró Gyula a 20. Ausztria–Magyarország (3:4) mérkőzés 37. percében szerezte a magyar válogatott 50., és a 32. Magyarország–Svájc (9:0) mérkőzés 1. percében szerezte a magyar válogatott 75. gólját. Mindkettő szép jubileum egy fedezet számára...

BÍRÓ (BIER) Sándor
287. ➢ 53 (0 le, 0 be – 4748 perc)
Gól: –
Kiállítva: 1 (202. Ausztria–Magyarország 1:2 – a 68. percben)
Öngólos: 1 (170. Németország–Magyarország 3:1)
1911, III. ker. FC (12/-), Hungária (30/-), BSZKRT SE (3/-), Újpest (3/-), MTK (5/-).
Első mérkőzése: 1932. október 30. *Németország 2:1,* Olaszország 2:4, **1933:** Hollandia 2:1, *Csehszlovákia 2:0, Ausztria 1:1,* Svédország 2:5, *Svájc 3:0,* Ausztria 2:2, *Olaszország 0:1,* **1934:** Németország 1:3, Ausztria 2:5, Csehszlovákia 2:2, **1935:** Franciaország 0:2, *Svájc 6:1,* **1936:** *Németország 3:2,* Ausztria 5:3, *Írország 3:3,* Anglia 2:6, **1937:** Svájc 5:1, Ausztria 2:1, *Svájc 2:0,* **1938:** Portugália 0:4, Luxemburg 6:0, Németország 1:1, *Görögország 11:1,* Holland-India 6:0, Svájc 2:0, Svédország 5:1, Olaszország 2:4, Skócia 1:3, **1939:** Hollandia 2:3, Franciaország 2:2, Írország 2:2, Svájc 1:3, *Írország 2:2, Olaszország 1:3,* Lengyelország 2:4, *Németország 5:1,* Románia 1:1, Jugoszlávia 2:0, **1940:** *Svájc 3:0,* Németország 2:2, Olaszország 1:1, Horvátország 1:1, **1941:** Jugoszlávia 1:1, **1942:** *Németország 3:5,* **1943:** Svédország 3:2, Finnország 3:0, **1945:** *Ausztria*

2:0, Ausztria 5:2, Románia 7:2, **1946:** Ausztria 2:3, **Utolsó mérkőzése: 1946. október 6.** *Ausztria 2:0.*

BLAZSEK (BALÁZS) Ferenc dr.
29. ➢ 2 (0 le, 0 be – 180 perc)
Gól: –
1884, Budapesti TC (2/-).
Első mérkőzése: 1903. október 11. Ausztria 2:4, **Utolsó mérkőzése: 1905. április 9.** *Ausztria 0:0.*

BLUM (VIRÁG) Zoltán
91. ➢ 38 (0 le, 0 be – 3420 perc)
Gól: 1
1892, Ferencvárosi TC (38/1).
Első mérkőzése: 1912. június 23. Norvégia 6:0, Németország 3:1, Ausztria 3:0, Oroszország 9:0, Oroszország 12:0, *Ausztria 4:0,* **1913:** Ausztria 4:1, *Svédország 2:0,* **1914:** Ausztria 0:2, *Franciaország 5:1,* Svédország 5:1, Svédország 1:1, **1917:** *Ausztria 6:2,* **1920:** Németország 0:1, *Ausztria 1:2,* **1921:** Ausztria 1:4, *Németország 3:0, Svédország 4:2, Lengyelország 1:0,* **1922:** *Ausztria 1:1, Svájc 1:1 (1),* Németország 0:0, Svédország 1:1, Finnország 5:1, *Ausztria 1:2,* **1923:** Olaszország 0:0, Svájc 6:1, *Finnország 3:1, Ausztria 2:0, Svédország 2:1,* **1924:** *Olaszország 7:1, Ausztria 2:2,* Svájc 2:4, Franciaország 1:0, Ausztria 1:2, *Németország 4:1,* **1925:** Olaszország 2:1, **Utolsó mérkőzése: 1925. május 5.** Ausztria 1:3.

BOBRIK Károly
225. ➢ 1 (0 le, 0 be – 90 perc)
Gól: –
1901, Postás SE (1/-).
Első és utolsó mérkőzése: 1926. augusztus 20. *Lengyelország 4:1.*

BODA Imre
679. ➢ 8 (1 le, 4 be – 424 perc)
Gól: 3 (egyet 11-esből)
1961, MTK-VM SK (3/2), Olympiakosz Volosz (5/1).
Első mérkőzése: 1986. október 15. *Hollandia 0-1,* Görögország 1-2 (1), **1987:** Ciprus 1-0 (1), **1989:** *Írország 0-0, Málta 1-1 (1),* Írország 0-2, *Spanyolország 2-2,* **Utolsó mérkőzése: 1989. október 25.** Görögország 1-1.

BODNÁR László
(kapus)
723. ➢ 1 (0 le, 1 be – 45 perc)
Kapott gól: –
1959, Pécsi MSC (1/-).
Első és utolsó mérkőzése: 1990. június 2. Kolumbia 3-1.

BODNÁR László
833. ➢ 1 (0 le, 1 be – 7 perc)
Gól: –
1979, Dinamo Kijev (1/-).
Első és utolsó mérkőzése: 2000. október 11. Litvánia 6-1.

BODNÁR Sándor
82. ➢ 20 (0 le, 0 be – 1800 perc)
Gól: 18 (kettőt 11-esből)
1890, Nemzeti SC (1/1), Magyar Athletikai Club (19/17).
Első mérkőzése: 1910. november 6. *Ausztria 3:0 (1),* **1911:** Ausztria 1:3 (1), *Svájc 9:0, Ausztria 2:0 (1),* Németország 4:1 (1), **1912:** *Németország 4:4 (3),* Ausztria 1:1 (1), Svédország 2:2 (1), Norvégia 6:0 (3), Anglia 0:7, Németország 3:1, Ausztria 3:0 (1), *Ausztria 4:0 (1),* **1913:** *Svédország 2:0,* **1914:** *Franciaország 5:1 (3),* Svédország 1:1, *Ausztria 2:2,* Ausztria 2:1 (1), **1916:** *Ausztria 2:1,* **Utolsó mérkőzése: 1916. október 1.** *Ausztria 2:3.*
Kuriózum: Bodnár Sándor a 38. Norvégia–Magyarország (0:6) mérkőzés 71. percében szerezte a magyar válogatott 100. gólját.

BODOLA Gyula
358. ➢ 13 (0 le, 0 be – 1170 perc)
Gól: 4
1912, Nagyváradi AC (12/4), MTK (1/-).
Első mérkőzése: 1940. december 1. Olaszország 1:1 (1), Horvátország 1:1, **1941:** Jugoszlávia 1:1, Németország 0:7, Svájc 2:1, **1942:** *Németország 3:5, Horvátország 1:1, Svájc 3:0 (1),* **1943:** Svájc 3:1 (2), Bulgária 4:2, Svédország 3:2,

Finnország 3:0, **Utolsó mérkőzése: 1948. október 3.** *Ausztria 2:1.*

Kuriózum: Bodola Gyula (Iulio Bodola) a magyar válogatotton kívül a román válogatottban is szerepelt (48/30).

BODON Tibor
485. ➢ 1 (1 le, 0 be – 43 perc)
Gól: –
1937, Salgótarjáni Bányász TC (1/-).
Első és utolsó mérkőzése: 1958. november 23. *Belgium 3:1.*

BODONYI Béla
625. ➢ 27 (7 le, 12 be – 1448 perc)
Gól: 6
1956, Bp. Honvéd SE (27/6).
Első mérkőzése: 1979. október 17. *Finnország 3-1,* **1980:** *Svédország 2-0, Szovjetunió 1-4, Spanyolország 2-2 (1),* Ausztria 1-3 (1), **1981:** Spanyolország 3-0 (1), *Románia 1-0,* Norvégia 2-1, *Anglia 1-3,* **1982:** Új-Zéland 2-1 (1), Új-Zéland 2-1, *Ausztria 2-3, Peru 1-2,* **1983:** *Görögország 2-3,* Görögország 2-2, **1984:** Spanyolország 1-0, Jugoszlávia 1-2, Törökország 6-0 (1), *Norvégia 0-0, Spanyolország 1-1,* Belgium 2-2, *Svájc 3-0 (1), Mexikó 0-2,* Hollandia 2-1, Ciprus 2-1, **1985:** NSZK 1-0, **Utolsó mérkőzése: 1985. április 3.** *Ciprus 2-0.*

BODOR Ödön
28. ➢ 1 (0 le, 0 be – 90 perc)
Gól: –
1882, Postás SE (1/-).
Első és utolsó mérkőzése: 1903. október 11. Ausztria 2:4.

BOGNÁR György
667. ➢ 50 (22 le, 6 be – 3580 perc)
Gól: 7 (egyet 11-esből)
1961, MTK-VM SK (21/4), FC Toulon (15/2), Standard Liége (9/1), BVSC-Novép (2/-), BVSC-Dreher (3/-).
Első mérkőzése: 1985. december 9. Koreai Köztársaság (Dél-Korea) 1-0, Algéria 3-1 (1), Mexikó 0-2, **1986:** Ázsia-válogatott 3-0, Ázsia-válogatott 2-0, Katar 3-0, *Brazília 3-0,* Szovjetunió 0-6, Kanada 2-0, Franciaország 0-3, **1987:** Ciprus 1-0, Skócia 0-2, Lengyelország 2-3 (1), *Görögország 3-0 (1), NSZK 0-0, Ciprus 1-0,* **1988:** *Törökország 1-0,* Belgium 0-3, *Izland 3-0, Dánia 2-2 (1), Ausztria 0-4,* Ausztria 0-0, *Észak-Írország 1-0,* **1989:** *Írország 0-0, Málta 1-1,* Olaszország 0-4, Írország 0-2, Észak-Írország 2-1 (1), *Spanyolország 2-2, Görögország 1-1,* Spanyolország 0-4, **1990:** *Amerikai Egyesült Államok 2-0, Franciaország 1-3,* Ausztria 0-3, Arab Emírségek 3-0, *Kolumbia 3-1 (1),* Norvégia 0-0, *Olaszország 1-1, Ciprus 4-2,* **1991:** Spanyolország 4-2, Ciprus 2-0, *Szovjetunió* 0-1, Olaszország 1-3 (1), Mexikó 0-3, Salvador 1-1, **1992:** *Ukrajna 2-1,* Luxemburg 3-0, **1994:** Ausztria 1-1, *Szlovénia 0-1,* **Utolsó mérkőzése: 1994. május 18.** *Horvátország 2-2.*

BOGNÁR Zoltán
706. ➢ 9 (0 le, 2 be – 641 perc)
Gól: 1
1965, Haladás VSE (8/1), MTK (1/-).
Első mérkőzése: 1989. március 8. *Írország 0-0, Svájc 3-0 (1), Málta 1-1,* Olaszország 0-4, Írország 0-2, Észak-Írország 2-1, *Spanyolország 2-2,* Spanyolország 0-4, **Utolsó mérkőzése: 1992. május 27.** Svédország 1-2.

Kuriózum: Bognár Zoltán a 625. Magyarország–Svájc (3-0) mérkőzés 74. percében szerezte a magyar válogatott 1500. gólját.

BOLDIZSÁR Géza
(kapus)
348. ➢ 4 (0 le, 0 be – 360 perc)
Kapott gól: 3
1918, Kispest (4/-).
Első mérkőzése: 1939. október 22. Románia 1:1, Jugoszlávia 2:0, **1940:** *Jugoszlávia 0:0,* **Utolsó mérkőzése: 1940. október 6.** *Németország 2:2.*

BORBÁS Gáspár dr.
20. ➢ 41 (0 le, 0 be – 3690 perc)
Gól: 11
1884, Ferencvárosi TC (3/4), Magyar Athletikai Club (9/4), Ferencvárosi TC (29/3).

Első mérkőzése: 1903. április 5. *Csehország 2:1 (1),* Ausztria 2:4 (2), **1904:** *Ausztria 3:0 (1),* Ausztria 4:5 (1), **1905:** Ausztria 0:0, **1907:** *Csehország 5:2 (1),* Ausztria 1:3, Csehország 3:5, *Ausztria 4:1 (2),* **1908:** *Csehország 5:2,* Ausztria 0:4, *Anglia 0:7,* **1909:** *Németország 3:3 (1),* Ausztria 4:3, *Ausztria 1:1 (1), Anglia 2:8,* **1910:** *Olaszország 6:1, Ausztria 3:0,* **1911:** Franciaország 3:0, Svájc 0:2, Ausztria 1:3, *Svájc 9:0, Ausztria 2:0,* Németország 4:1, **1912:** *Németország 4:4,* Ausztria 1:1, Svédország 2:2, Anglia 0:7, Németország 3:1, Ausztria 3:0, Oroszország 9:0, *Ausztria 4:0,* **1913:** Ausztria 4:1, *Svédország 2:0,* **1914:** *Franciaország 5:1,* Ausztria 2:1, **1915:** *Ausztria 2:5,* Ausztria 2:1 (1), Ausztria 2:4, *Ausztria 6:2,* **Utolsó mérkőzése: 1916. október 1.** *Ausztria 2:3.*

Kuriózum: Borbás Gáspár a 2. Magyarország–Csehország (2:1) mérkőzés 16. percében szerezte a magyar válogatott első gólját. (Egyes források szerint Minder Frigyes volt az első gólszerző!)

BORDÁS Csaba
702. ➢ 4 (0 le, 1 be – 315 perc)
Gól: –
1968, Rába ETO SK (1/-), Győri Rába ETO SC (1/-), Rába ETO FC (2/-).
Első mérkőzése: 1988. november 15. Görögország 0-3, **1991:** Argentína 0-2, **1993:** *Oroszország 1-3,* **Utolsó mérkőzése: 1993. október 27.** *Luxemburg 1-0.*

BORISZ Győző
99. ➢ 1 (0 le, 0 be – 90 perc)
Gól: 1
1890, Törekvés SE (1/1).
Első és utolsó mérkőzése: 1914. június 19. Svédország 5:1 (1).

BOROSTYÁN Mihály
620. ➢ 5 (2 le, 1 be – 355 perc)
Gól: –
1956, Diósgyőri VTK (5/-).
Első mérkőzése: 1979. szeptember 12. *Csehszlovákia 2-1,* Ausztria 1-3, *Finnország 3-1,* **1982:** *Törökország 5-0,* **Utolsó mérkőzése: 1982. október 6.** Franciaország 0-1.

BORSÁNYI Ferenc
191. ➢ 23 (1 le, 1 be – 2067 perc)
Gól: –
Öngólos: 2 (120. Spanyolország–Magyarország 4:2 és 160. Magyarország–Ausztria 2:3)
1902, Budapesti TC (2/-), Újpest (21/-).
Első mérkőzése: 1924. augusztus 31. *Lengyelország 4:0,* **1926:** *Csehszlovákia 2:1,* Ausztria 3:2, Spanyolország 2:4, **1927:** Ausztria 0:6, **1928:** Olaszország 3:4, **1929:** Franciaország 0:3, Svájc 5:4, Csehszlovákia 1:1, *Ausztria 2:1,* **1930:** Svájc 2:2, *Olaszország 0:5,* **1931:** Csehszlovákia 3:3, Jugoszlávia 2:3, *Csehszlovákia 3:0, Ausztria 2:2,* Olaszország 2:3, **1932:** Egyiptom 0:0, Csehszlovákia 3:1, *Olaszország 1:1,* Svájc 1:3, *Ausztria 2:3,* **Utolsó mérkőzése: 1932. október 30.** *Németország 2:1.*

Kuriózum: Borsányi Ferenc az egyetlen olyan játékos, aki a magyar válogatott színeiben két öngólt vétett (120. Spanyolország–Magyarország 4:2 – 66. perc és 160. Magyarország–Ausztria 2:3 – 40. perc).

BORSÁNYI (PRUDITS) György
497. ➢ 1 (0 le, 0 be – 90 perc)
Gól: –
1933, Újpesti Dózsa SC (1/-).
Első és utolsó mérkőzése: 1960. november 13. *Lengyelország 4:1.*

BORSÓ János
629. ➢ 1 (0 le, 1 be – 24 perc)
Gól: –
1953, MTK-VM SK (1/-).
Első és utolsó mérkőzése: 1980. március 26. *Lengyelország 2-1.*

BOSNYÁKOVITS (BOSNYAI) Károly
41. ➢ 2 (0 le, 0 be – 180 perc)
Gól: –
1887, Budapesti TC (1/-), 33 FC (1/-).
Első mérkőzése: 1906. április 1. *Csehország 1:1,* **Utolsó mérkőzése: 1907. október 6.** Csehország 3:5.

BOZSIK II József
401. ➢ 100 (2 le, 4 be – 8629 perc)
Gól: 11 (kettőt 11-esből)
Kiállítva: 1 (304. Magyarország–Brazília 4:2 – a 65. percben)
1925, Kispesti AC (17/1), Bp. Honvéd SE (83/10).
Első mérkőzése: 1947. augusztus 17. *Bulgária 9:0,* Ausztria 3:4, Románia 3:0, **1948:** *Svájc 7:4,* Ausztria 2:3, *Románia 9:0,* Lengyelország 6:2 (1), Románia 5:1, Bulgária 0:1, **1949:** Csehszlovákia 2:5, *Ausztria 6:1, Olaszország 1:1, Svédország 2:2, Lengyelország 8:2,* Ausztria 4:3, Bulgária 5:0, Svédország 5:0, **1950:** Csehszlovákia 5:0, Ausztria 3:5, Lengyelország 5:2, *Albánia 12:0, Ausztria 4:3,* Bulgária 1:1, **1951:** *Lengyelország 6:0,* Csehszlovákia 2:1, Finnország 8:0, **1952:** *NDK 5:0,* Moszkva-válogatott 1:1, Moszkva-válogatott 1:2, Lengyelország 5:1, Finnország 6:1 (1), Románia 2:1, Olaszország 3:0, Törökország 7:1 (1), Svédország 6:0, Jugoszlávia 2:0, Svájc 4:2, *Csehszlovákia 5:0,* **1953:** *Ausztria 1:1,* Olaszország 3:0, *Svédország 4:2,* Csehszlovákia 5:1, Ausztria 3:2, Svédország 2:2, Anglia 6:3 (1), **1954:** Egyiptom 3:0, Ausztria 1:0, *Anglia 7:1,* Dél-Korea 9:0, NSZK 8:3, Brazília 4:2, Uruguay 4:2 – hosszabbítás után, NSZK 2:3, *Románia 5:1,* Szovjetunió 1:1, *Svájc 3:0 (1), Csehszlovákia 4:1,* Skócia 4:2 (1), **1955:** Ausztria 2:2, Svédország 7:3, Dánia 6:0, Finnország 9:1, *Skócia 3:1,* Svájc 5:4, *Szovjetunió 1:1,* Csehszlovákia 3:1, *Ausztria 6:1, Svédország 4:2, Olaszország 2:0,* **1956:** Törökország 1:3, *Jugoszlávia 2:2 (1), Csehszlovákia 2:4 (1),* Belgium 4:5, Portugália 2:2, Jugoszlávia 3:1, Szovjetunió 1:0, Franciaország 2:1, Ausztria 2:0, **1957:** Svédország 0:0, *Bulgária 4:1 (1),* Bulgária 2:1, *Szovjetunió 1:2, Franciaország 2:0, Norvégia 5:0,* NSZK 0:1, **1958:** *Jugoszlávia 2:0,* Skócia 1:1, Wales 1:1 (1), Svédország 1:2, Wales 1:2, Románia 2:1, **1959:** *Szovjetunió 0:1,* Jugoszlávia 4:2, *Svájc 8:0, NSZK 4:3,* **1961:** Ausztria 1:2, Chile 1:5, Chile 0:0, Uruguay 1:1, **Utolsó mérkőzése: 1962. április 18.** *Uruguay 1:1 (1).*

Az egyetlen százszoros magyar válogatott játékos a világfutball egyik legfényesebb csillaga is volt. Tökéletes labdakezelés, kiváló rúgótechnika és hatalmas játékintelligencia jellemezte a „Cucu" becenevű jobbfedezet játékát. A Kispesti AC kölyökcsapatában kezdett futballozni, a piros-feketék színeiben még 18 éves kora előtt bemutatkozott az NB I-ben, lényegében anyaegyesületében (Bp. Honvéd) játszott 1962-ig, a játékospályafutása végéig. Ez idő alatt öt bajnoki címet (1949–50, 1950, 1952, 1954, 1955) és KK-t (1959) nyert klubjával; összesen 447 bajnoki találkozón szerepelt, ezzel az örökranglista hatodik helyezettje. A válogatottban az „Aranycsapat" meghatározó klasszisaként olimpiai bajnok (1952) és világbajnoki ezüstérmes (1954), mindkét torna valamennyi találkozóján pályára lépett, s szerepelt az 1958-as világbajnokságon 10. helyezett magyar együttesben is. Játszott a római stadionavató 3:0-on, az „Évszázad mérkőzésén" (angol–magyar 3:6 – 1 gól) és annak visszavágóján is. Pályafutása befejeztével előbb szakosztályvezetője, majd edzője (1966–67) lett a Bp. Honvédnak. 1974-ben – egyetlen mérkőzés erejéig – a magyar válogatott szövetségi kapitánya is volt *(lásd 756. oldal).* Korai halálát szívelégtelenség okozta. *(Idézet A 700. után című könyvből)*

Kuriózum: Bozsik József a „legek" játékosa: ő játszotta a legtöbb válogatott mérkőzést (100), ő töltötte a legtöbb időt a pályán (8629 perc), ő játszotta a legtöbb győztes mérkőzést (66) és ő szerezte – természetesen csapattársaival – a legtöbb pontot (149).

BÓDOG Tamás
823. ➢ 1 (0 le, 0 be – 90 perc)
Gól: –
1970, SSV Ulm 1846 (1/-).
Első és utolsó mérkőzése: 2000. február 23. *Ausztrália 0-3.*

BÖDÖR László
498. ➢ 1 (0 le, 0 be – 90 perc)
Gól: –

1933, MTK (1/-).

Első és utolsó mérkőzése: 1961. február 17. Egyesült Arab Köztársaság 2:0.

BÖRZSEI János
421. ➢ 23 (0 le, 0 be – 2070 perc)
Gól: –
1921, MTK (9/-), Textiles SE (4/-), Bp. Bástya SE (6/-), Bp. Vörös Lobogó SE (4/-).

Első mérkőzése: 1948. szeptember 19. Lengyelország 6:2, *Ausztria 2:1,* Románia 5:1, Bulgária 0:1, **1949:** Csehszlovákia 2:5, *Ausztria 6:1, Olaszország 1:1,* Svédország 2:2, *Lengyelország 8:2,* **1950:** Lengyelország 5:2, *Albánia 12:0, Ausztria 4:3,* Bulgária 1:1, **1951:** *Lengyelország 6:0,* Csehszlovákia 2:1, *Finnország 8:0,* **1952:** *NDK 5:0,* Moszkva-válogatott 1:1, **1953:** *Ausztria 1:1,* **1956:** Jugoszlávia 3:1, Szovjetunió 1:0, Franciaország 2:1, **Utolsó mérkőzése: 1956. október 14.** Ausztria 2:0.

BŐTI János
101. ➢ 2 (0 le, 0 be – 180 perc)
Gól: –
1893, Törekvés SE (2/-).

Első mérkőzése: 1914. június 19. Svédország 5:1, **Utolsó mérkőzése: 1914. október 4.** *Ausztria 2:2.*

BRANIKOVITS László
557. ➢ 6 (2 le, 2 be – 367 perc)
Gól: 2
1949, Ferencvárosi TC (6/2).

Első mérkőzése: 1972. március 29. NSZK 0-2, *Románia 1-1 (1),* Irán 5-0, NDK 2-0, **1975:** Ausztria 0-0, **Utolsó mérkőzése: 1975. április 16.** *Wales 1-2 (1).*

BRAUN Ferenc
16. ➢ 4 (0 le, 0 be – 360 perc)
Gól: –
1886, Ferencvárosi TC (4/-).

Első mérkőzése: 1903. április 5. *Csehország 2:1, Ausztria 3:2,* **1904:** Ausztria 4:5, **Utolsó mérkőzése: 1907. november 3.** *Ausztria 4:1.*

BRAUN (BARNA) József
133. ➢ 27 (1 le, 0 be – 2385 perc)
Gól: 10 (kettőt 11-esből)
1901, MTK (24/8), Hungária (3/2).

Első mérkőzése: 1918. október 6. Ausztria 3:0, **1919:** *Ausztria 2:1 (1), Ausztria 3:2,* **1920:** Ausztria 2:2, Németország 0:1, Ausztria 1:2 (1), **1921:** Ausztria 1:4, *Németország 3:0 (1), Svédország 4:2,* **1922:** Ausztria 2:2, **1923:** Olaszország 0:0, Svájc 6:1, Ausztria 0:1, *Finnország 3:1 (2), Svédország 2:1,* **1924:** *Olaszország 7:1 (2), Ausztria 2:2,* Svájc 2:4 (1), Lengyelország 5:0, Egyiptom 0:3, *Lengyelország 4:0,* Ausztria 1:2, *Németország 4:1,* **1926:** *Csehszlovákia 2:1,* Ausztria 3:2, *Svédország 3:1 (1),* **Utolsó mérkőzése: 1926. december 19.** Spanyolország 2:4 (1).

BROCKHAUSER István (kapus)
712. ➢ 10 (2 le, 1 be – 832 perc)
Kapott gól: 15 (kettőt 11-esből)
1964, Újpesti Dózsa SC (4/-), Újpesti TE (3/-), Kispest-Honvéd FC (3/-).

Első mérkőzése: 1990. március 20. *Amerikai Egyesült Államok 2-0, Franciaország 1-3,* Ausztria 0-3, **1991:** India 2-1, Mexikó 0-3, **1992:** Ukrajna 3-1, *Anglia 0-1,* Svédország 1-2, **1993:** Japán 1-0, **Utolsó mérkőzése: 1994. december 14.** Mexikó 1-5.

Kuriózum: Brockhauser István a 653. Mexikó–Magyarország (3-0) mérkőzés 75. percében De la Torre átadása után Luis García fejeséből kapta a magyar válogatott 1000. gólját.

BRÓDY Sándor
50. ➢ 17 (0 le, 0 be – 1530 perc)
Gól: 1
1884, Ferencvárosi TC (17/1).

Első mérkőzése: 1906. november 5. *Ausztria 3:1,* **1907:** *Csehország 5:2,* Ausztria 1:3, **1908:** *Csehország 5:2,* Ausztria 0:4, *Anglia 0:7, Ausztria 5:3,* **1909:** *Németország 3:3,* Ausztria 4:3, *Ausztria 1:1,* **1911:** Olaszország 1:0, *Svájc 9:0, Ausztria 2:0,* **1912:** *Németország 4:4,* Norvégia 6:0, Oroszország

12:0 (1), **Utolsó mérkőzése: 1913. április 27.** Ausztria 4:1.

BUDA István
7. ➢ 2 (0 le, 0 be – 180 perc)
Gól: 1
1884, Budapesti TC (2/1).
Első mérkőzése: 1902. október 12. Ausztria 0:5, **Utolsó mérkőzése: 1903. június 11.** *Ausztria 3:2 (1).*

BUDAI II (BEDNARIK) László
425. ➢ 39 (3 le, 2 be – 3382 perc)
Gól: 10
1928, Ferencvárosi TC (6/2), ÉDOSZ SE (2/-), Bp. Honvéd SE (31/8).
Első mérkőzése: 1949. május 8. *Ausztria 6:1, Olaszország 1:1,* Svédország 2:2 (1), Ausztria 4:3, *Bulgária 5:0 (1), Svédország 5:0,* **1950:** *Csehszlovákia 5:0,* Ausztria 3:5, *Albánia 12:0 (4),* **1952:** Lengyelország 5:1, Finnország 6:1, Románia 2:1, Svájc 4:2, **1953:** *Ausztria 1:1,* Olaszország 3:0, Svédország 4:2 (1), Ausztria 3:2, *Svédország 2:2,* Anglia 6:3, **1954:** Egyiptom 3:0, Ausztria 1:0, Koreai Köztársaság (Dél-Korea) 9:0, Uruguay 4:2 – hosszabbítás után, *Románia 5:1 (1),* Szovjetunió 1:1, **1956:** *Jugoszlávia 2:2, Csehszlovákia 2:4,* Belgium 4:5 (1), Portugália 2:2, *Lengyelország 4:1,* **1958:** Skócia 1:1, Mexikó 4:0, Wales 1:2, Lengyelország 3:1 (1), Szovjetunió 1:3, Jugoszlávia 4:4, Románia 2:1, **1959:** *Jugoszlávia 4:0,* **Utolsó mérkőzése: 1959. május 1.** NDK 1:0.

BUDAVÁRI László
647. ➢ 1 (0 le, 0 be – 90 perc)
Gól: 1
1953, Csepel SC (1/1).
Első és utolsó mérkőzése: 1982. szeptember 22. *Törökország 5-0 (1).*

BUKOVI (BUKOVAI) Márton
230. ➢ 11 (1 le, 1 be – 988 perc)
Gól: –
1904, Ferencváros (11/-).
Első mérkőzése: 1926. december 19. Spanyolország 2:4, **1927:** Csehszlovákia 1:4, *Ausztria 5:3,* **1928:** Olaszország 3:4, *Csehszlovákia 2:0, Ausztria 5:5,* Ausztria 1:5, *Svájc 3:1,* **1929:** Franciaország 0:3, **1930:** *Ausztria 2:1,* **Utolsó mérkőzése: 1930. június 8.** *Hollandia 6:2.*

Sportpályafutása befejezése után edzői tevékenységet folytatott, s szövetségi kapitányként irányította a magyar válogatottat is *(lásd 756. oldal).*

BUKRÁN Gábor
824. ➢ 1 (0 le, 0 be – 90 perc)
Gól: –
1975, Walsall (1/-).
Első és utolsó mérkőzése: 2000. február 23. *Ausztrália 0-3.*

BUNDZSÁK Dezső
473. ➢ 25 (0 le, 4 be – 2015 perc)
Gól: 1
1928, Bp. Vasas SC (1/-), Vasas SC (24/1).
Első mérkőzése: 1956. szeptember 23. Szovjetunió 1:0, **1957:** Norvégia 1:2, Bulgária 2:1, *Szovjetunió 1:2,* NSZK 0:1, **1958:** Skócia 1:1, Wales 1:1, Svédország 1:2, Wales 1:2, Szovjetunió 1:3, Jugoszlávia 4:4, Románia 2:1, *Belgium 3:1,* **1959:** *Jugoszlávia 4:0,* NDK 1:0, *Svédország 3:2,* Jugoszlávia 4:2 (1), *Svájc 8:0, NSZK 4:3,* Olaszország 1:1, **1960:** *Anglia 2:0, Skócia 3:3, Jugoszlávia 1:1, Ausztria 2:0,* **Utolsó mérkőzése: 1961. december 9.** Chile 1:5.

BURCSA Győző
622. ➢ 15 (2 le, 7 be – 950 perc)
Gól: 3
1954, Videoton SC (4/1), Rába ETO SK (6/2), AJ Auxerre (5/-).
Első mérkőzése: 1979. szeptember 12. *Csehszlovákia 2-1,* **1980:** *Svédország 2-0 (1), Szovjetunió 1-4, Spanyolország 2-2,* **1982:** *Törökország 5-0 (1),* Franciaország 0-1, **1983:** *Luxemburg 6-2 (1),* Anglia 0-2, *NSZK 1-1, Anglia 0-3,* **1986:** *Brazília 3-0,* Szovjetunió 0-6, Kanada 2-0, Görögország 1-2, **Utolsó mérkőzése: 1987. április 29.** Hollandia 0-2.

BUZÁNSZKY Jenő
438. ➢ 48 (0 le, 0 be – 4350 perc)

Gól: –

1925, Dorogi Tárna (1/-), Dorogi Bányász SC (47/-).

Első mérkőzése: 1950. november 12. Bulgária 1:1, **1951:** Finnország 8:0, **1952:** *NDK 5:0,* Moszkva-válogatott 1:1, Moszkva-válogatott 1:2, Lengyelország 5:1, Finnország 6:1, Olaszország 3:0, Törökország 7:1, Svédország 6:0, Jugoszlávia 2:0, Svájc 4:2, *Csehszlovákia 5:0,* **1953:** *Ausztria 1:1,* Olaszország 3:0, Svédország 4:2, Csehszlovákia 5:1, Ausztria 3:2, *Svédország 2:2,* Anglia 6:3, **1954:** Egyiptom 3:0, Ausztria 1:0, *Anglia 7:1,* Koreai Köztársaság (Dél-Korea) 9:0, NSZK 8:3, Brazília 4:2, Uruguay 4:2 – hosszabbítás után, NSZK 2:3, *Románia 5:1,* Szovjetunió 1:1, *Svájc 3:0, Csehszlovákia 4:1, Ausztria 4:1,* Skócia 4:2, **1955:** Ausztria 2:2, Svédország 7:3, Dánia 6:0, *Skócia 3:1,* Svájc 5:4, *Szovjetunió 1:1, Ausztria 6:1, Svédország 4:2, Olaszország 2:0,* **1956:** Törökország 1:3, *Jugoszlávia 2:2,* Belgium 4:5, Portugália 2:2, **Utolsó mérkőzése: 1956. július 15.** *Lengyelország 4:1.*

BÚZA Lajos
207. ➢ 3 (0 le, 0 be – 270 perc)
Gól: –
Öngólos: 1 (110. Magyarország–Ausztria 1:1)
1901, Újpesti TE (3/-).
Első mérkőzése: 1925. szeptember 20. *Ausztria 1:1,* **1926:** Belgium 2:0, **Utolsó mérkőzése: 1926. május 2.** *Ausztria 0:3.*

BÜCS Zsolt
726. ➢ 2 (2 le, 0 be – 161 perc)
Gól: –
1963, Vasas SC (2/-).
Első mérkőzése: 1990. szeptember 5. *Törökország 4-1,* **Utolsó mérkőzése: 1990. szeptember 12.** Anglia 0-1.

BÜKSZEGI Zoltán
781. ➢ 2 (0 le, 1 be – 105 perc)
Gól: –
1975, BVSC-Dreher (2/-).
Első mérkőzése: 1995. augusztus 16. *Izrael 0-2,* **Utolsó mérkőzése: 1995. november 11.** *Izland 1-0.*

C

CZECZELI Károly
583. ➢ 1 (0 le, 0 be – 90 perc)
Gól: –
1951, Videoton SC (1/-).
Első és utolsó mérkőzése: 1975. május 7. *Bulgária 2-0.*

CZÉH László
757. ➢ 2 (0 le, 1 be – 109 perc)
Gól: –
1968, Videoton-Waltham FC (2/-).
Első mérkőzése: 1992. október 11. Katar 4-1, **Utolsó mérkőzése: 1992. október 13.** Katar 1-1.

CZIBOR Zoltán
426. ➢ 43 (5 le, 1 be – 3558 perc)
Gól: 17
1929, Ferencvárosi TC (3/-), ÉDOSZ SE (2/-), Csepel SC (13/4), Bp. Honvéd SE (25/13).
Első mérkőzése: 1949. május 8. *Ausztria 6:1,* Svédország 2:2, *Lengyelország 8:2,* **1950:** *Ausztria 4:3,* Bulgária 1:1, **1951:** *Lengyelország 6:0 (1),* Csehszlovákia 2:1, *Finnország 8:0 (1),* **1952:** NDK 5:0, Moszkva-válogatott 1:2, Lengyelország 5:1, Finnország 6:1, Románia 2:1 (1), Törökország 7:1, Svédország 6:0, Jugoszlávia 2:0 (1), Svájc 4:2, *Csehszlovákia 5:0,* **1953:** *Ausztria 1:1 (1),* Olaszország 3:0, Svédország 4:2, *Svédország 2:2 (1),* Anglia 6:3, **1954:** Egyiptom 3:0, Ausztria 1:0, *Anglia 7:1,* Koreai Köztársaság (Dél-Korea) 9:0 (1), NSZK 8:3, Brazília 4:2, Uruguay 4:2 – hosszabbítás után (1), NSZK 2:3 (1), *Csehszlovákia 4:1, Ausztria 4:1 (1),* **1955:** *Szovjetunió 1:1,* Csehszlovákia 3:1 (1), *Ausztria 6:1 (2), Svédország 4:2 (2), Olaszország 2:0,* **1956:** Törökország 1:3, Jugoszlávia 3:1 (1), Szovjetunió 1:0 (1), Franciaország 2:1, **Utolsó mérkőzése: 1956. október 14.** Ausztria 2:0.

Kuriózum: Czibor Zoltán egyike azon három játékosnak, aki olimpiai és világbajnoki döntőben is szerzett gólt (288. Magyarország–Jugoszlávia 2:0 és 306. NSZK–Magyarország 3:2). A másik két játékos az uruguayi Cea és a magyar Puskás Ferenc.

CS

CSAPÓ Károly
580. ➢ 19 (6 le, 9 be – 953 perc)
Gól: 1
1952, Tatabányai Bányász SC (17/1), FC Toulouse (1/-).
Első mérkőzése: 1974. december 4. *Svájc 1-0,* **1975:** Ausztria 0-0, *Wales 1-2,* **1977:** Irán 2-0, **1978:** Anglia 1-4, Argentína 1-2 (1), Olaszország 1-3, Franciaország 1-3, **1979:** *NDK 3-0,* Lengyelország 1-1, *Görögország 0-0, Csehszlovákia 2-1,* Ausztria 1-3, **1981:** Svájc 2-2, Románia 0-0, *Norvégia 4-1,* Anglia 0-1, **1982:** Franciaország 0-1, **Utolsó mérkőzése: 1986. november 12.** Görögország 1-2.

CSÁBI József
758. ➢ 10 (0 le, 1 be – 855 perc)
Gól: –
1967, Kispest-Honvéd FC (7/-), BVSC-Dreher (3/-).
Első mérkőzése: 1993. március 7. Japán 1-0, Amerikai Egyesült Államok 0-0, *Görögország 0-1,* Oroszország 0-3, Írország 4-2, **1994:** Dánia 1-3, Lengyelország 2-3, **1995:** *Svédország 1-0,* Izland 1-2, **Utolsó mérkőzése: 1995. november 11.** *Izland 1-0.*

CSEH András
750. ➢ 4 (1 le, 0 be – 312 perc)
Gól: –
Kiállítva: 1 (663. Katar–Magyarország 1-4 – a 87. percben)
1964, BVSC-Novép (4/-).
Első mérkőzése: 1992. augusztus 26. *Ukrajna 2-1, Izrael 0-0,* Katar 4-1, **Utolsó mérkőzése: 1992. október 13.** Katar 1-1.

CSEH II László
279. ➢ 33 (0 le, 1 be – 2931 perc)
Gól: 15 (egyet 11-esből)
1910, Hungária (33/15).
Első mérkőzése: 1932. március 20. Csehszlovákia 3:1, Ausztria 2:8 (2), *Olaszország 1:1, Csehszlovákia 2:1, Ausztria 2:3,* Olaszország 2:4, **1933:** Hollandia 2:1, *Csehszlovákia 2:0 (1), Ausztria 1:1,* Svédország 2:5, **1934:** *Bulgária 4:1, Ausztria 3:1,* Olaszország 2:4, Írország 4:2, **1935:** Svájc 2:6 (2), Franciaország 0:2, *Svájc 6:1 (1),* Olaszország 2:2, **1936:** *Németország 3:2 (1),* Ausztria 5:3 (2), *Írország 3:3, Olaszország 1:2, Ausztria 5:3 (1),* Románia 2:1, Csehszlovákia 2:5, Anglia 2:6 (1), Írország 3:2 (1), **1937:** *Jugoszlávia 1:1 (1), Ausztria 2:2 (1), Csehszlovákia 8:3,* Ausztria 2:1 (1), **1938:** Skócia 1:3, **Utolsó mérkőzése: 1939. február 26.** Hollandia 2:3.
Kuriózum: Cseh II László a 199. Magyarország–Jugoszlávia (1:1) barátságos mérkőzés 60. percében szerezte csapata egyenlítő, s egyben a magyar válogatott 500. gólját.

CSEHI Tibor
707. ➢ 3 (1 le, 1 be – 170 perc)
Gól: –
1963, Bp. Honvéd SE (2/-), Kispest-Honvéd FC (1/-).
Első mérkőzése: 1989. április 4. *Svájc 3-0,* Írország 0-2, **Utolsó mérkőzése: 1991. szeptember 11.** *Írország 1-2.*

CSERNAI Pál
461. ➢ 2 (0 le, 0 be – 180 perc)
Gól: –
1932, Csepeli Vasas SC (2/-).
Első mérkőzése: 1955. május 8. Norvégia 5:0, **Utolsó mérkőzése: 1955. május 20.** Finnország 9:1.

CSERTŐI Aurél
764. ➢ 11 (3 le, 3 be – 752 perc)
Gól: 1
1965, Rába ETO FC (2/-), ETO FC Győr (6/-), Győri FC (3/1).
Első mérkőzése: 1993. szeptember 8. *Oroszország 1-3, Luxemburg 1-0,*

1994: Ausztria 1-1, *Szlovénia 0-1,* Dánia 1-3, Lengyelország 2-3, Hollandia 1-7, Belgium 1-3, **1995:** *Lettország 3-1 (1), Svédország 1-0,* **Utolsó mérkőzése: 1995. június 11.** Izland 1-2.

CSIKÓS Gyula
(kapus)
323. ➢ 13 (0 le, 0 be – 1170 perc)
Kapott gól: 22 (egyet 11-esből)
1913, Phőbus FC (1/-), Ferencváros (8/-), Ferencvárosi TC (4/-).
Első mérkőzése: 1937. szeptember 19. *Csehszlovákia 8:3,* **1940:** *Svájc 3:0,* Németország 2:2, *Horvátország 1:0, Románia 2:0,* Olaszország 1:1, Horvátország 1:1, **1941:** Jugoszlávia 1:1, Németország 0:7, **1945:** *Ausztria 2:0, Ausztria 5:2, Románia 7:2,* **Utolsó mérkőzése: 1946. április 14.** Ausztria 2:3.

CSÍK Ferenc
724. ➢ 1 (0 le, 1 be – 45 perc)
Gól: –
1962, Veszprémi SE (1/-).
Első és utolsó mérkőzése: 1990. június 2. *Kolumbia 3-1.*

CSONGRÁDI Ferenc
596. ➢ 24 (10 le, 6 be – 1417 perc)
Gól: –
1956, Videoton SC (24/-).
Első mérkőzése: 1976. március 27. *Argentína 2-0,* Jugoszlávia 0-0, Svájc 1-0, *Franciaország 1-0, Szovjetunió 1-1, Ausztria 2-0,* **1980:** *Skócia 3-1, Ausztria 1-1, Svédország 2-0, Szovjetunió 1-4, Spanyolország 2-2,* **1982:** Új-Zéland 2-1, Új-Zéland 2-1, Belgium 1-1, **1983:** *NSZK 1-1, Anglia 0-3, Dánia 1-0,* Görögország 2-2, **1984:** Spanyolország 1-0, Jugoszlávia 1-2, Törökország 6-0, *Norvégia 0-0,* Hollandia 2-1, **Utolsó mérkőzése: 1984. november 17.** Ciprus 2-1.

CSONKA Gyula
645. ➢ 3 (1 le, 0 be – 249 perc)
Gól: –
1958, Rába ETO SK (3/-).
Első mérkőzése: 1982. szeptember 22. *Törökország 5-0,* **1983:** *Anglia 0-3,* **Utolsó mérkőzése: 1986. november 12.** Görögország 1-2.

CSONTOS Kálmán
185. ➢ 2 (0 le, 0 be – 180 perc)
Gól: 1
1899, Újpesti TE (2/1).
Első mérkőzése: 1923. szeptember 23. *Ausztria 2:0 (1),* **Utolsó mérkőzése: 1924. augusztus 31.** *Lengyelország 4:0.*

CSORDÁS Lajos
440. ➢ 18 (0 le, 6 be – 1330 perc)
Gól: 8
1932, Bp. Vasas SC (12/5), Vasas SC (6/3).
Első mérkőzése: 1952. május 24. Moszkva-válogatott 1:1, Moszkva-válogatott 1:2, Olaszország 3:0, Törökország 7:1, **1953:** Csehszlovákia 5:1 (2), Ausztria 3:2 (1), **1954:** Egyiptom 3:0, **1955:** Norvégia 5:0, Svédország 7:3, Dánia 6:0, Finnország 9:1 (2), **1956:** Törökország 1:3, **1957:** *Norvégia 5:0 (2),* NSZK 0:1, **1958:** Lengyelország 3:1 (1), Szovjetunió 1:3, *Belgium 3:1,* **Utolsó mérkőzése: 1959. május 1.** NDK 1:0.

CSUCSÁNSZKY Zoltán
701. ➢ 5 (0 le, 3 be – 211 perc)
Gól: –
1965, Videoton SC (3/-), Videoton-Waltham FC (2/-).
Első mérkőzése: 1988. november 15. Görögország 0-3, Málta 2-2, **1989:** *Svájc 3-0,* **1990:** *Amerikai Egyesült Államok 2-0,* **Utolsó mérkőzése: 1990. június 2.** *Kolumbia 3-1.*

CSUHAY József
656. ➢ 11 (1 le, 1 be – 883 perc)
Gól: –
1957, Videoton SC (9/-), Bp. Honvéd SE (2/-).
Első mérkőzése: 1983. október 26. *Dánia 1-0,* Görögország 2-2, **1984:** Spanyolország 1-0, Jugoszlávia 1-2, *Norvégia 0-0, Svájc 3-0, Mexikó 0-2, Ausztria 3-1,* **1986:** *Brazília 3-0,* **1987:** Skócia 0-2, **Utolsó mérkőzése: 1988. december 11.** Málta 2-2.

CSÜDÖR (CSÁVOSI) Ferenc
54. ➢ 17 (0 le, 0 be – 1514 perc)
Gól: –
1886, MTK (17/-).
Első mérkőzése: 1907. november 3. *Ausztria 4:1,* **1908:** *Csehország 5:2, Anglia 0:7,* **1911:** Ausztria 1:3, Németország 4:1, **1912:** *Németország 4:4,* **1914**: Svédország 5:1, *Ausztria 2:2,* Ausztria 2:1, **1915:** *Ausztria 2:5,* Ausztria 2:1, Ausztria 2:4, *Ausztria 6:2,* **1916:** Ausztria 1:3, *Ausztria 2:1, Ausztria 2:3,* **Utolsó mérkőzése: 1916. november 5.** Ausztria 3:3 – a 74. percben sötétedés miatt félbeszakadt.

D

DAJKA László
634. ➢ 24 (4 le, 13 be – 1315 perc)
Gól: –
Öngólos: 1 (598. Magyarország–Szovjetunió 0-6)
1959, Bp. Honvéd SE (22/-), UD Las Palmas (2/-).
Első mérkőzése: 1980. szeptember 24. *Spanyolország 2-2,* Ausztria 1-3, NDK 0-2, **1983:** *NSZK 1-1, Anglia 0-3, Dánia 1-0,* Görögország 2-2, **1984:** Spanyolország 1-0, Jugoszlávia 1-2, Törökország 6-0, *Norvégia 0-0,* Belgium 2-2, *Svájc 3-0,* Ciprus 2-1, **1985:** Koreai Köztársaság (Dél-Korea) 1-0, Mexikó 0-2, **1986:** Ázsia-válogatott 3-0, Ázsia-válogatott 2-0, Katar 3-0, Szovjetunió 0-6, Kanada 2-0, Franciaország 0-3, **1988:** Ausztria 0-0, **Utolsó mérkőzése: 1988. október 19.** *Észak-Írország 1-0.*

DALNOKI Jenő
439. ➢ 14 (1 le, 0 be – 1215 perc)
Gól: –
Öngólos: 1 (363. Magyarország–Skócia 3:3)
1932, Bp. Kinizsi SE (3/-), Ferencvárosi TC (11/-).
Első mérkőzése: 1952. június 15. Lengyelország 5:1, Románia 2:1, **1956:** *Lengyelország 4:1,* **1957:** *Franciaország 2:0, Norvégia 5:0,* **1960:** *Anglia 2:0, Skócia 3:3,* **1961:** *NDK 2:0,* Hollandia 3:0, Jugoszlávia 4:2, *Wales 3:2, Ausztria 1:2,* Chile 1:5, **Utolsó mérkőzése: 1961. december 23.** Uruguay 1:1.

DANKA Imre
(kapus)
459. ➢ 4 (1 le, 0 be – 315 perc)
Kapott gól: 2
1930, Pécsi Dózsa SC (4/-).
Első mérkőzése: 1955. május 8. Norvégia 5:0, Dánia 6:0, Finnország 9:1, **Utolsó mérkőzése: 1955. május 29.** *Skócia 3:1.*

DÁN Vilmos
234. ➢ 2 (0 le, 0 be – 180 perc)
Gól: –
1903, Ferencváros (2/-).
Első mérkőzése: 1927. április 10. Ausztria 0:6, **Utolsó mérkőzése: 1927. április 24.** Csehszlovákia 1:4.

DÁRDAI Pál
815. ➢ 15 (2 le, 4 be – 1090 perc)
Gól: 1
1976, Hertha BSC Berlin (15/1).
Első mérkőzése: 1998. augusztus 19. *Szlovénia 2-1, Portugália 1-3,* Azerbajdzsán 4-0 (1), *Románia 1-1, Svájc 2-0,* **1999:** *Bosznia-Hercegovina 1-1, Anglia 1-1,* Románia 0-2, *Szlovákia 0-1, Moldova 1-1,* Liechtenstein 0-0, Portugália 0-3, **2000:** Észak-Írország 1-0, *Szaúd-Arábia 2-2,* **Utolsó mérkőzése: 2000. augusztus 16.** *Ausztria 1-1.*

DEÁK Ferenc
392. ➢ 20 (2 le, 0 be – 1701 perc)
Gól: 29
Kiállítva: 1 (264. Csehszlovákia–Magyarország 5:2 – a 85. percben)
1922, Szentlőrinci AC (2/5), Ferencvárosi TC (18/24).
Első mérkőzése: 1946. október 6. *Ausztria 2:0 (2),* Luxemburg 7:2 (3), **1947:** *Bulgária 9:0 (4), Albánia 3:0 (1),* Ausztria 3:4, **1948:** *Svájc 7:4 (2),* Ausztria 2:3 (1), *Csehszlovákia 2:1 (1),* Lengyelország 6:2 (1), *Ausztria 2:1 (1),* Ro-

mánia 5:1 (2), Bulgária 0:1, **1949:** Csehszlovákia 2:5, *Ausztria 6:1 (2), Olaszország 1:1 (1),* Svédország 2:2, *Lengyelország 8:2 (4),* Ausztria 4:3 (2), *Bulgária 5:0 (1),* **Utolsó mérkőzése: 1949. november 20.** *Svédország 5:0 (1).*

Kuriózum: Deák Ferenc a 266. Magyarország–Olaszország (1:1) mérkőzés 29. percében szerezte a magyar válogatott 700. gólját.

DEUTSCH Árpád
127. ➢ 2 (0 le, 0 be – 180 perc)
Gól: –
1894, Budapesti AK (2/-).
Első mérkőzése: 1918. április 14. *Ausztria 2:0,* **Utolsó mérkőzése: 1918. május 12.** *Svájc 2:1.*

DÉNES József
(kapus)
255. ➢ 2 (0 le, 0 be – 180 perc)
Kapott gól: 5 (egyet 11-esből)
1905, Kispest (2/-).
Első mérkőzése: 1928. november 1. *Svájc 3:1,* **Utolsó mérkőzése: 1929. április 14.** Svájc 5:4.

DÉRI (DEUTSCH II) Károly
286. ➢ 4 (0 le, 0 be – 360 perc)
Gól: 3
1910, Törekvés SE (3/2), Kispest (1/1).
Első mérkőzése: 1932. október 2. *Ausztria 2:3 (1), Németország 2:1 (1),* Olaszország 2:4, **Utolsó mérkőzése: 1939. április 2.** Svájc 1:3 (1).

DÉTÁRI Lajos
662. ➢ 61 (6 le, 2 be – 5247 perc)
Gól: 13 (egyet 11-esből)
1963, Bp. Honvéd SE (24/8), Eintracht Frankfurt (7/1), Olympiakosz Pireusz (10/1), FC Bologna (7/1), Ancona (7/1), Ferencvárosi TC (2/1), Genoa (1/-), Neuchâtel Xamax FC (3/-).
Első mérkőzése: 1984. augusztus 21. *Svájc 3-0, Mexikó 0-2, Ausztria 3-1,* Hollandia 2-1 (1), Ciprus 2-1, **1985:** NSZK 1-0, *Ciprus 2-0,* Ausztria 3-0 (1), *Hollandia 0-1,* Wales 3-0 (1), Koreai Köztársaság (Dél-Korea) 1-0, Algéria 3-1, Mexikó 0-2, **1986:** Ázsia-válogatott 3-0, Ázsia-válogatott 2-0, Katar 3-0 (1), *Brazília 3-0 (1),* Szovjetunió 0-6, Kanada 2-0 (1), Franciaország 0-3, *Hollandia 0-1,* Görögország 1-2, **1987:** Hollandia 0-2, *Lengyelország 5-3 (2),* Lengyelország 2-3, *Görögország 3-0 (1), NSZK 0-0, Ciprus 1-0,* **1988:** *Anglia 0-0, Dánia 2-2, Ausztria 0-4, Észak-Írország 1-0,* **1989:** *Írország 0-0, Svájc 3-0 (1), Málta 1-1,* Olaszország 0-4, Írország 0-2, Észak-Írország 2-1, *Spanyolország 2-2, Görögország 1-1,* **1990:** *Franciaország 1-3,* **1991:** *Szovjetunió 0-1,* Olaszország 1-3, *Írország 1-2,* Szovjetunió 2-2, Belgium 0-2, *Norvégia 0-0,* **1992:** *Ausztria 2-1 (1),* Luxemburg 3-0 (1), Katar 4-1, **1993:** Japán 1-0, Amerikai Egyesült Államok 0-0, *Görögország 0-1, Svédország 0-2,* Oroszország 0-3, *Oroszország 1-3, Luxemburg 1-0 (1),* **1994:** *Svájc 1-2, Törökország 2-2, Németország 0-0,* **Utolsó mérkőzése: 1994. november 16.** Svédország 0-2.

Első klubja az Aszfaltútépítők SE volt, mégis a Bp. Honvéd neveltjeként tört be az élvonalba. A piros-fehérekkel háromszoros bajnok (1983–84, 1984–85, 1985–86), háromszoros gólkirály (1985: 18 gól – Kiprichhel holtversenyben –, 1986: 27 gól, 1987: 19 gól) és MNK-győztes (1985) lett. 1987-ben az Eintracht Frankfurtba szerződött. Egyetlen bajnoki évet játszott ott (klubja az ő szabadrúgás góljával nyerte a DFB-kupát), majd Görögországba igazolt. Az Olimpiakosszal görög kupát nyert (1990), ugyanazon év nyarán Itáliába szerződött. A Bolognával az UEFA-kupa negyeddöntőjéig jutott, de a következő évben kiesett az A-ligából. Ugyanerre a sorsra jutott egy évre rá az újoncként búcsúzó Ancona tagjaként. Rövid időre hazatért: a Ferencvárossal Szuperkupát nyert 1993 nyarán, de ősszel visszatért Olaszországba, a Genoához. 1994-ben Svájcba szerződött, a Neuchâtel Xamaxban azonban nem sok sikert ért el. Már-már visszavonult az aktív játéktól – hónapokon át a Kispest-Honvéd FC szakosztály-menedzsere volt –, amikor 1996 nyarán az osztrák má-

sodosztályú St. Pölten együttesébe igazolt. A magyar válogatott csúcstartója azzal, hogy nyolc klubból (!) válogatták a nemzeti tizenegybe. Szerepelt a mexikói világbajnokságon. Négy ízben játszott a néhány esetben vitatott státusú Világválogatottban, 1985-ben az Év labdarúgójának, 1988-ban a Bundesliga legjobb külföldi játékosának választották. Jelenleg a román másodosztályú FC Bihor vezetőedzője. *(Idézet A 700. után című könyvből)*

Kuriózum: Détári Lajos az 599. Magyarország–Kanada (2-0) mérkőzés 76. percében szerezte világbajnoki döntőben a magyar válogatott eddigi utolsó gólját.

Kuriózum: Détári Lajos négy alkalommal szerepelt a Világválogatottban (1987. augusztus 8., London, Angol Ligaválogatott–Világválogatott 3-0 – 1989. március 27., Udine, Világválogatott–Brazília 2-1, egy gólt rúgott – 1990. október 31., Milano, Világválogatott–Brazília 2-1 – 1994. augusztus 7., Szentpétervár, Oroszország–Világválogatott 2-1).

DISZTL László
660. ➢ 28 (1 le, 2 be – 2361 perc)
Gól: 1

1962, Videoton SC (5/-), Bp. Honvéd SE (6/-), FC Bruges (17/1).

Első mérkőzése: 1984. május 23. *Norvégia 0-0, Svájc 3-0,* **1985:** Wales 3-0, **1986:** Ázsia-válogatott 2-0, Katar 3-0, **1988:** Málta 2-2, **1989:** *Írország 0-0, Svájc 3-0, Málta 1-1,* Olaszország 0-4, Írország 0-2, Észak-Írország 2-1, **1990:** Arab Emírségek 3-0, *Kolumbia 3-1,* Anglia 0-1, *Olaszország 1-1 (1), Ciprus 4-2,* **1991:** Spanyolország 4-2, Ciprus 2-0, *Szovjetunió 0-1,* Olaszország 1-3, *Írország 1-2,* Szovjetunió 2-2, *Belgium 0-2,* **1992:** *Ukrajna 2-1,* Luxemburg 3-0, Görögország 0-0, **Utolsó mérkőzés: 1993. március 31.** Görögország 0-1.

DISZTL Péter
(kapus)
659. ➢ 37 (3 le, 0 be – 3292 perc)
Kapott gól: 45 (kettőt 11-esből)

1960, Videoton SC (15/-), Bp. Honvéd SE (22/-).

Első mérkőzése: 1984. május 23. *Norvégia 0-0, Spanyolország 1-1, Svájc 3-0,* **1985:** NSZK 1-0, *Ciprus 2-0,* Ausztria 3-0, *Hollandia 0-1,* Wales 3-0, Koreai Köztársaság (Dél-Korea) 1-0, Mexikó 0-2, **1986:** Ázsia-válogatott 3-0, Katar 3-0, *Brazília 3-0,* Szovjetunió 0-6, Franciaország 0-3, **1987:** Skócia 0-2, Lengyelország 2-3, *Görögország 3-0, NSZK 0-0, Ciprus 1-0,* **1988:** Belgium 0-3, *Izland 3-0, Ausztria 0-4,* Ausztria 0-0, Izland 3-0, *Észak-Írország 1-0,* Görögország 0-3, Málta 2-2, **1989:** *Írország 0-0, Svájc 3-0, Málta 1-1,* Olaszország 0-4, Írország 0-2, Észak-Írország 2-1, *Spanyolország 2-2, Görögország 1-1,* **Utolsó mérkőzése: 1989. november 15.** Spanyolország 0-4.

Kuriózum: Disztl Péter kapus a 600. Franciaország–Magyarország (3-0) mérkőzés 84. percében kapta világbajnoki döntőben a magyar válogatott eddigi utolsó gólját.

DOBOS II Károly
227. ➢ 1 (0 le, 0 be – 90 perc)
Gól: –

1903, Postás SE (1/-).

Első és utolsó mérkőzése: 1926. augusztus 20. *Lengyelország 4:1.*

DOBÓ Gyula
78. ➢ 3 (0 le, 0 be – 270 perc)
Gól: 2

1891, Budapesti TC (3/3).

Első mérkőzése: 1910. május 1. Ausztria 1:2 (1), *Olaszország 6:1 (1),* **Utolsó mérkőzése: 1913. október 26.** Ausztria 4:3.

DOMBI Tibor
776. ➢ 29 (7 le, 16 be – 1414 perc)
Gól: 1

1973, Debreceni VSC (24/1), Eintracht Frankfurt (3/-), FC Utrecht (2/-).

Első mérkőzése: 1994. június 1. Hollandia 1-7, *Belgium 1-3,* **1996:** *Arab Emírségek 3-1, Finnország 1-0,* Norvégia 0-3, Azerbajdzsán 3-0, **1997:** Málta 4-1, *Ausztrália 1-3, Norvégia 1-1, Málta 3-0, Svájc 1-1,* Lengyelország 0-1, *Azerbajdzsán 3-1,* Finnország 1-1, *Jugoszlávia*

1-7, Jugoszlávia 0-5, **1998:** *Szlovénia 2-1 (1), Portugália 1-3,* Azerbajdzsán 4-0, **1999:** *Bosznia-Hercegovina 1-1, Liechtenstein 5-0,* Szlovákia 0-0, *Anglia 1-1, Szlovákia 0-1, Moldova 1-1,* Liechtenstein 0-0, **2000:** *Ausztrália 0-3, Olaszország 2-2,* **Utolsó mérkőzése: 2000. október 11.** Litvánia 6-1.

DOMONKOS László
(kapus)
43. ➢ 21 (0 le, 0 be – 1890 perc)
Kapott gól: 49 (kettőt 11-esből)
1888, MTK (21/-).

Első mérkőzése: 1906. október 7. Csehország 4:4, *Ausztria 3:1,* **1907:** Csehország 3:5, *Ausztria 4:1,* **1908:** Ausztria 0:4, *Anglia 0:7, Ausztria 5:3,* **1909:** *Németország 3:3,* **1910:** Ausztria 1:2, *Ausztria 3:0,* **1911:** Ausztria 1:3, *Svájc 9:0, Ausztria 2:0,* Németország 4:1, **1912:** *Németország 4:4,* Ausztria 1:1, Svédország 2:2, Norvégia 6:0, Anglia 0:7, Németország 3:1, **Utolsó mérkőzése: 1912. július 5.** Ausztria 3:0.

Kuriózum: Domonkos László kapus a 10. Magyarország–Ausztria (3:1) mérkőzés 75. percében kapta a magyar válogatott első tizenegyes gólját (az osztrák Lenczewsky talált a hálójába) és a 39. Magyarország–Anglia (0:7) mérkőzés 18. percében szintén ő „szedte be" a magyar válogatott színeiben az első „olimpiai" gólt.

Kuriózum: Domonkos László a 18. Magyarország–Ausztria (5:3) mérkőzés 79. percében kapta a magyar válogatott 50. gólját.

DRAGÓNER Attila
798. ➢ 9 (1 le, 4 be – 484 perc)
Gól: –
1974, Innstadt Stadler FC (1/-), BVSC (1/-), Ferencvárosi TC (3/-), Fortuna Köln (4/-).

Első mérkőzése: 1996. augusztus 14. *Arab Emírségek 3-1,* **1997:** *Norvégia 1-1, Málta 3-0, Svájc 1-1,* Lengyelország 0-1, **1999:** Portugália 0-3, **2000:** *Ausztrália 0-3, Szaúd-Arábia 2-2,* **Utolsó mérkőzése: 2000. június 3.** *Izrael 2-1.*

DRÖSSLER (DÖMÖTÖR) Béla
269. ➢ 2 (0 le, 0 be – 180 perc)
Gól: –
1903, III. ker. FC (2/-).

Első mérkőzése: 1930. június 8. *Hollandia 6:2,* **Utolsó mérkőzése: 1931. október 4.** *Ausztria 2:2.*

DUDÁS Gyula
212. ➢ 20 (1 le, 0 be – 1785 perc)
Gól: –
1902, Kispesti AC (4/-), Kispest (2/-), Újpest (14/-).

Első mérkőzése: 1925. október 11. Csehszlovákia 0:2, *Olaszország 1:1,* **1926:** Belgium 2:0, *Ausztria 0:3,* **1927:** *Jugoszlávia 3:0,* Jugoszlávia 1:5, **1929:** Franciaország 0:3, **1930:** Svájc 2:2, **1931:** *Svájc 6:2,* Ausztria 0:0, *Csehszlovákia 3:0, Ausztria 2:2, Svédország 3:1,* Olaszország 2:3, **1932:** Egyiptom 0:0, Csehszlovákia 3:1, *Olaszország 1:1,* Svájc 1:3, *Csehszlovákia 2:1,* **Utolsó mérkőzése: 1932. október 2.** *Ausztria 2:3.*

DUDÁS János
312. ➢ 21 (0 le, 0 be – 1890 perc)
Gól: 3
1911, Hungária (19/3), Weisz Manfréd FC (2/-).

Első mérkőzése: 1935. október 6. Ausztria 4:4, *Svájc 6:1,* Olaszország 2:2, **1936:** *Németország 3:2, Írország 3:3, Olaszország 1:2,* Anglia 2:6, Írország 3:2, **1937:** Svájc 5:1 (1), *Csehszlovákia 8:3,* **1938:** Portugália 0:4, Luxemburg 6:0, Skócia 1:3, **1939:** Hollandia 2:3, Lengyelország 2:4, *Németország 5:1 (1),* **1940:** *Svájc 3:0, Horvátország 1:0 (1), Románia 2:0,* **1941:** Svájc 2:1, **Utolsó mérkőzése: 1942. május 3.** *Németország 3:5.*

DUDÁS Zoltán
467. ➢ 2 (0 le, 0 be – 180 perc)
Gól: –
1933, Diósgyőri VTK (1/-), Bp. Honvéd SE (1/-).

Első mérkőzése: 1955. október 2. Csehszlovákia 3:1, **Utolsó mérkőzése: 1960. október 30.** Belgium 1:2.

DUNAI (DRESTYÁK) Lajos
518. ➢ 2 (0 le, 0 be – 180 perc)
Gól: –
1942, MTK (2/-).
Első mérkőzése: 1966. május 3. Lengyelország 1:1, **Utolsó mérkőzése: 1966. május 8.** Jugoszlávia 0:2.

DUNAI I (DUJMOV) János
478. ➢ 1 (0 le, 0 be – 90 perc)
Gól: –
1937, Pécsi Dózsa SC (1/-).
Első és utolsó mérkőzése: 1960. május 22. *Anglia 2:0.*

DUNAI II (DUJMOV) Antal
530. ➢ 31 (6 le, 6 be – 2247 perc)
Gól: 9
1943, Újpesti Dózsa SC (31/9).
Első mérkőzése: 1969. május 25. *Csehszlovákia 2:0 (1),* Írország 2:1 (1), Dánia 2:3, Csehszlovákia 3:3 (1), Svédország 0:2, *Írország 4:0,* **1970:** Jugoszlávia 2-2, *Svédország 1-2,* NSZK 1-3, *Ausztria 1-1,* **1971:** Brazília 0-0, *Jugoszlávia 2-1, Bulgária 2-0,* Franciaország 2-0, *Norvégia 4-0 (1),* Málta 2-0, **1972:** Spanyolország 0-1, *NSZK 0-2, Románia 1-1, Málta 3-0,* Románia 2-2, Svédország 0-0, Szovjetunió 0-1, Belgium 1-2, Irán 5-0 (3), Dánia 2-0, NDK 2-0 (1), Lengyelország 1-2, Ausztria 2-2 (1), **1973:** *Ausztria 2-2,* **Utolsó mérkőzése: 1973. május 16.** NDK 1-2.

DUNAI III Ede
534. ➢ 12 (0 le, 1 be – 1045 perc)
Gól: 2
1949, Újpesti Dózsa SC (12/2).
Első mérkőzése: 1969. június 15. Dánia 2:3, **1970:** *Lengyelország 2-0, Svédország 1-2,* Svájc 1-0, **1971:** Ausztria 2-0, Bulgária 0-3, **1972:** Dánia 2-0 (2), NDK 2-0, Lengyelország 1-2, **1974:** *Svájc 1-0,* **1975:** Franciaország 0-2, **Utolsó mérkőzése: 1975. május 7.** *Bulgária 2-0.*

DURÓ József
715. ➢ 21 (8 le, 5 be – 1475 perc)
Gól: –
1966, Vasas SC (6/-), Siófoki Bányász SE (3/-), Kispest-Honvéd FC (12/-).
Első mérkőzése: 1990. március 20. *Amerikai Egyesült Államok 2-0, Franciaország 1-3,* Ausztria 0-3, *Kolumbia 3-1,* **1991:** India 2-1, Argentína 0-2, Szovjetunió 2-2, *Belgium 0-2, Norvégia 0-0,* **1992:** *Izrael 0-0,* **1993:** Japán 1-0, Amerikai Egyesült Államok 0-0, *Görögország 0-1, Svédország 0-2,* Oroszország 0-3, **1994:** Lengyelország 2-3, *Törökország 2-2, Németország 0-0,* Svédország 0-2, Mexikó 1-5, **Utolsó mérkőzése: 1995. november 11.** *Izland 1-0.*

DÜRR Antal
(kapus)
118. ➢ 1 (0 le, 0 be – 74 perc)
Kapott gól: 3
1889, Törekvés SE (1/-).
Első és utolsó mérkőzése: 1916. november 5. Ausztria 3:3 – a 74. percben sötétedés miatt félbeszakadt.

E

EBEDLI Zoltán
594. ➢ 12 (6 le, 0 be – 939 perc)
Gól: 1
1953, Ferencvárosi TC (12/1).
Első mérkőzése: 1976. március 27. *Argentína 2-0,* Jugoszlávia 0-0, *Ausztria 2-0,* Svédország 1-1 (1), Görögország 1-1, Ausztria 4-2, **1977:** Peru 2-3, Mexikó 1-1, Argentína 1-5, **1979:** *Csehszlovákia 2-1,* Ausztria 1-3, **Utolsó mérkőzése: 1983. május 15.** *Görögország 2-3.*

EGRESI (ENGLERTH) Béla
376. ➢ 23 (0 le, 0 be – 2070 perc)
Gól: 10
1922, Kispest (3/-), Kispesti AC (1/-), Újpesti TE (17/9), Bp. Dózsa SE (2/1).
Első mérkőzése: 1943. szeptember 12. Svédország 3:2, Finnország 3:0, *Svédország 2:7,* **1945:** *Ausztria 2:0,* **1946:** Luxemburg 7:2, **1947:** *Ausztria 5:2 (1),* Olaszország 2:3, Jugoszlávia 3:2, *Bulgária 9:0, Albánia 3:0 (1),* Ausztria

3:4, Románia 3:0 (1), **1948:** *Svájc 7:4 (1),* Ausztria 2:3, *Csehszlovákia 2:1 (1), Románia 9:0 (3),* Lengyelország 6:2, *Ausztria 2:1,* Románia 5:1, Bulgária 0:1, **1949:** *Lengyelország 8:2 (1),* **1952:** *Csehszlovákia 5:0 (1),* **Utolsó mérkőzése: 1953. október 4.** Csehszlovákia 5:1.

EGRESSY Gábor
790. ➢ 18 (4 le, 7 be – 1047 perc)
Gól: 1
1974, Újpesti TE (4/-), BVSC (2/-), MTK FC (3/-), Diósgyőri FC (5/-), MTK Hungária FC (4/1).
Első mérkőzése: 1996. április 10. Horvátország 1-4 *Ausztria 0-2,* Anglia 0-3, *Olaszország 0-2, Arab Emírségek 3-1, Finnország 1-0,* **1997:** Lengyelország 0-1, *Azerbajdzsán 3-1,* Finnország 1-1, **1998:** *Románia 1-1, Svájc 2-0,* **1999:** *Bosznia-Hercegovina 1-1,* Románia 0-2, *Szlovákia 0-1,* Liechtenstein 0-0, *Azerbajdzsán 3-0 (1),* Portugália 0-3, **Utolsó mérkőzése: 2000. június 3.** *Izrael 2-1.*

EISENHOFFER (ACZÉL) József
144. ➢ 8 (1 le, 0 be – 672 perc)
Gól: 7
1900, Kispesti AC (1/-), Ferencvárosi TC (7/7).
Első mérkőzése: 1920. október 24. Németország 0:1, **1923:** *Svédország 2:1 (2),* **1924:** *Olaszország 7:1 (1), Ausztria 2:2 (2),* Svájc 2:4, Lengyelország 5:0 (1), Egyiptom 0:3, **Utolsó mérkőzése: 1924. június 4.** Franciaország 1:0 (1).
Kuriózum: az FTC gólerős balösszekötője két alkalommal is (94. Magyarország–Svédország 2:1 és 96. Magyarország–Ausztria 2:2) két gólt rúgva döntő érdemeket szerzett a válogatott sikerében.

EMŐDI Rezső
258. ➢ 1 (0 le, 0 be – 90 perc)
Gól: –
1903, Bástya (1/-).
Első és utolsó mérkőzése: 1929. április 14. Svájc 5:4.

ENGEL II Vilmos
123. ➢ 1 (0 le, 0 be – 90 perc)
Gól: –
1894, Budapesti AK (1/-).
Első és utolsó mérkőzése: 1917. október 7. Ausztria 2:1.

EŐRY (ENGELHARDT) Mihály
292. ➢ 1 (0 le, 0 be – 90 perc)
Gól: –
1909, Bocskai (1/-).
Első és utolsó mérkőzése: 1933. április 30. *Ausztria 1:1.*

ERŐS Károly
826. ➢ 1 (0 le, 0 be – 90 perc)
Gól: –
1971, MTK Hungária FC (1/-).
Első és utolsó mérkőzése: 2000. március 29. *Lengyelország 0-0.*

ESTERHÁZY Márton
631. ➢ 29 (6 le, 10 be – 1846 perc)
Gól: 11
1956, Bp. Honvéd SE (14/6), AEK Athén (12/5), SV Casino Salzburg (3/-).
Első mérkőzése: 1980. május 31. *Skócia 3-1, Ausztria 1-1, Svédország 2-0, Spanyolország 2-2,* Ausztria 1-3, **1984:** Jugoszlávia 1-2, Törökország 6-0 (2), *Norvégia 0-0, Spanyolország 1-1, Svájc 3-0 (2), Mexikó 0-2, Ausztria 3-1 (1),* Hollandia 2-1 (1), Ciprus 2-1, **1985:** NSZK 1-0, *Ciprus 2-0,* Ausztria 3-0, *Hollandia 0-1,* Wales 3-0 (1), **1986:** Ázsia-válogatott 3-0 (2), *Brazília 3-0 (1),* Szovjetunió 0-6, Kanada 2-0 (1), Franciaország 0-3, *Hollandia 0-1,* Görögország 1-2, **1988:** *Izland 3-0, Dánia 2-2,* **Utolsó mérkőzése: 1988. május 17.** *Ausztria 0-4.*

ESZENYI Dénes
729. ➢ 12 (3 le, 7 be – 510 perc)
Gól: 1
1968, Újpesti Dózsa SC (1/-), Újpesti TE (8/-), KV Mechelen (3/1).
Első mérkőzése: 1990. szeptember 5. *Törökország 4-1,* **1991:** *Írország 1-2, Belgium 0-2, Norvégia 0-0,* Mexikó 0-3, Salvador 1-1, **1992:** *Ausztria 2-1,* Svédország 1-2, *Izland 1-2,* **1993:** *Görögország 0-1,* Írország 4-2, **Utolsó mérkőzése: 1994. március 9.** *Svájc 1-2 (1).*

F

FARAGÓ Lajos
(kapus)
458. ➢ 7 (0 le, 1 be – 585 perc)
Kapott gól: 8 (egyet 11-esből)
1932, Bp. Honvéd SE (7/-).
Első mérkőzése: 1954. december 8. Skócia 4:2, **1955:** *Skócia 3:1, Olaszország 2:0,* **1956:** Törökország 1:3, **1957:** Norvégia 1:2, Svédország 0:0, **Utolsó mérkőzése: 1957. június 23.** *Bulgária 4:1.*

Kuriózum: Faragó Lajos a 337. Magyarország–Bulgária (4:1) mérkőzés 71. percében kapta a magyar válogatott 600. gólját.

FARKAS János
502. ➢ 33 (1 le, 5 be – 2665 perc)
Gól: 19
1942, Vasas SC (33/19).
Első mérkőzése: 1961. december 13. Chile 0:0, Uruguay 1:1, **1962:** *Uruguay 1:1, Törökország 2:1, Jugoszlávia 0:1,* **1964:** Dánia 3:1 – hosszabbítás után, **1965:** NDK 1:1, Ausztria 1:0, Ausztria 3:0 (1), NDK 3:2 (1), **1966:** Lengyelország 1:1, Jugoszlávia 0:2, *Svájc 3:1 (1),* Portugália 1:3, Brazília 3:1 (1), Bulgária 3:1, Szovjetunió 1:2, Hollandia 2:2, *Dánia 6:0 (1), Franciaország 4:2 (4), Ausztria 3:1 (3),* **1967:** *Jugoszlávia 1:0, Hollandia 2:1 (1),* Dánia 2:0, Ausztria 3:1 (1), *NDK 3:1 (3),* NDK 0:1, **1968:** *Szovjetunió 2:0 (1),* Szovjetunió 0:3, **1969:** *Csehszlovákia 2:0,* Írország 2:1, Dánia 2:3 (1), **Utolsó mérkőzése: 1969. december 3.** Csehszlovákia 1:4.

Kuriózum: Farkas János egy alkalommal szerepelt a Világválogatottban (1968. november 6., Rio de Janeiro, Brazília–Világválogatott 2:1).

FARKAS Simon
737. ➢ 1 (0 le, 1 be – 7 perc)
Gól: –
1965, Győri Rába ETO SC (1/-).
Első és utolsó mérkőzése: 1991. február 20. Argentína 0-2.

FARKAS Tibor
652. ➢ 6 (2 le, 0 be – 500 perc)
Gól: –
1957, Vasas SC (3/-), MTK-VM SK (3/-).
Első mérkőzése: 1983. szeptember 7. *NSZK 1-1,* **1987:** *Lengyelország 5-3,* NDK 0-0, *NSZK 0-0,* **1988:** *Törökország 1-0,* **Utolsó mérkőzése: 1988. március 26.** Belgium 0-3.

FARKASHÁZY László
780. ➢ 7 (0 le, 5 be – 275 perc)
Gól: –
1968, MTK (3/-), MTK FC (4/-).
Első mérkőzése: 1995. augusztus 16. *Izrael 0-2,* Törökország 0-2, *Izland 1-0,* **1997:** *Norvégia 1-1, Málta 3-0,* Lengyelország 0-1, **Utolsó mérkőzése: 1997. szeptember 10.** Azerbajdzsán 3-1.

FATÉR Károly
(kapus)
526. ➢ 1 (0 le, 0 be – 90 perc)
Kapott gól: –
1940, Csepel SC (1/-).
Első és utolsó mérkőzése: 1968. május 4. *Szovjetunió 2:0.*

FAZEKAS Árpád
(kapus)
464. ➢ 5 (0 le, 0 be – 450 perc)
Kapott gól: 9 (egyet 11-esből)
1930, Bp. Vörös Lobogó SE (5/-).
Első mérkőzése: 1955. szeptember 17. Svájc 5:4, *Szovjetunió 1:1,* Csehszlovákia 3:1, *Ausztria 6:1,* **Utolsó mérkőzés: 1955. november 13.** *Svédország 4:2.*

FAZEKAS László
527. ➢ 92 (19 le, 14 be – 6858 perc)
Gól: 24 (négyet 11-esből)
1947, Újpesti Dózsa SC (77/19), RFC Antwerp (15/5).
Első mérkőzése: 1968. május 4. *Szovjetunió 2:0,* **1969:** *Csehszlovákia 2:0,* Csehszlovákia 3:3 (1), Svédország 0:2, *Dánia 3:0, Írország 4:0,* Csehszlovákia 1:4, **1970:** Jugoszlávia 2-2 (1), *Lengyelország 2-0 (1), Svédország 1-2 (1),* NSZK 1-3 (1), *Ausztria 1-1,* Norvégia 3-1,

Svájc 1-0 (1), **1971:** Ausztria 2-0, *Franciaország 1-1,* Bulgária 0-3, Brazília 0-0, *Jugoszlávia 2-1, Bulgária 2-0,* Franciaország 2-0, *Norvégia 4-0,* Málta 2-0, **1972:** Spanyolország 0-1, *NSZK 0-2,* Románia 1-1, Ausztria 2-2, **1973:** *Ausztria 2-2,* NDK 1-2, Dánia 2-2 (2), *NDK 0-1,* **1974:** *Bulgária 3-1 (2),* NSZK 0-5, *Jugoszlávia 3–2 (1),* Ausztria 0-1, Luxemburg 4-2, Wales 0-2, Bulgária 0-0, *Svájc 1-0 (1),* **1975:** Franciaország 0-2, *Bulgária 2-0 (1),* Irán 2-1, *Ausztria 2-1,* Lengyelország 2-4, Csehszlovákia 1-1, *Luxemburg 8-1,* **1976:** *Argentína 2-0 (1),* Jugoszlávia 0-0, Svájc 1-0 (1), *Franciaország 1-0, Szovjetunió 1-1, Ausztria 2-0,* Svédország 1-1, NDK 1-1 (1), Görögország 1-1, **1977:** Peru 2-3, Mexikó 1-1, Argentína 1-5, Irán 2-0 (1), Spanyolország 1-1, *Lengyelország 2-1, Szovjetunió 2-1,* Szovjetunió 0-2, *Görögország 3-0 (1), Jugoszlávia 4-3, Svédország 3-0, Bolívia 6-0,* Csehszlovákia 1-1, Bolívia 3-2, **1978:** *Csehszlovákia 2-1,* Anglia 1-4, Olaszország 1-3, **1979:** *NDK 3-0,* Lengyelország 1-1, *Görögország 0-0,* **1980:** *Lengyelország 2-1 (1),* Csehszlovákia 0-1, **1981:** Spanyolország 3-0, Svájc 2-2, *Románia 1-0 (1),* Norvégia 2-1, *Anglia 1-3,* Románia 0-0, *Svájc 3-0 (1), Norvégia 4-1 (1),* Anglia 0-1, **1982:** *Ausztria 2-3,* Salvador 10-1 (2), Argentína 1-4, Belgium 1-1, Franciaország 0-1, **Utolsó mérkőzése: 1983. március 27.** Luxemburg 6-2.

A magyar válogatottsági örökranglista második helyezettje. A népszerű „Kapa" felnőttként kilenc bajnoki címet nyert (1969, 1970, 1970–71, 1971–72, 1872–73, 1973–74, 1974–75, 1977–78, 1978–79) az Újpesti Dózsával, háromszor volt gólkirály (1976: 19 gól, 1978: 24 gól, 1980: 36 gól – ezzel európai ezüstcipős), háromszor szerepelt MNK-győztes csapatban (1969, 1970, 1975). Összesen 408 magyar bajnoki találkozón 210 gólt szerzett. 1970-ben az Év labdarúgója lett. Az Újpesti Dózsával a VVK döntőjébe (1968–69) és a BEK elődöntőjébe is (1973–74) eljutott. 1980-ban Belgiumba szerződött, az RFC Antwerp együttesébe. Négy évet töltött az antwerpeni csapatban, majd a Saint-Truidentben fejezte be az aktív játékot. Belga „mérlege": 105 bajnoki mérkőzés, 34 gól. Összesen két országban 59 nemzetközi kupatalálkozón játszott, s 14 gólt rúgott. A válogatottban tagja volt az 1968-as, mexikói olimpiai bajnokcsapatnak, valamint az argentínai világbajnokság 15. (1 mérkőzés) és a spanyolországi világbajnokság 14. (2 mérkőzés, 2 gól) helyezett gárdának is. Visszavonulása után edzői végzettséget szerzett, s rögtön trénerkedni kezdett Belgiumban. Eddigi csapatai: Racing Jet (1985–86), Eendracht Aalst (1986–90), RFC Antwerp (1995–1996). Az 1994–95-ös idényben Mészöly Kálmán segítőjeként a magyar válogatottnál is tevékenykedett. *(Idézet A 700. után című könyvből)*

FÁBIÁN Tibor
552. ➢ 16 (3 le, 1 be – 1291 perc)
Gól: –
1946, Vasas SC (16/-).
Első mérkőzése: 1971. május 19. Bulgária 0-3, Brazília 0-0, *Jugoszlávia 2-1, Bulgária 2-0,* **1972:** Spanyolország 0-1, *Románia 1-1,* Románia 2-2, Románia 2-1, Svédország 0-0, Szovjetunió 0-1, Belgium 1-2, **1973:** *Ausztria 2-2,* NDK 1-2, Jugoszlávia 1-1, **1974:** NSZK 0-5, **Utolsó mérkőzése: 1974. május 29.** *Jugoszlávia 3-2.*

FEHÉR Csaba
803. ➢ 14 (7 le, 0 be – 1124 perc)
Gól: –
1975, Újpesti TE (7/-), FC Verbroedering Geel (4/-), NAC Breda (3/-).
Első mérkőzése: 1998. március 25. Ausztria 3-2, Irán 2-0, Macedónia 0-0, *Szlovénia 2-1, Portugália 1-3,* Azerbajdzsán 4-0, *Románia 1-1,* **2000:** *Lengyelország 0-0,* Észak-Írország 1-0, *Szaúd-Arábia 2-2, Izrael 2-1, Ausztria 1-1, Olaszország 2-2,* **Utolsó mérkőzése: 2000. október 11.** Litvánia 6-1.

FEHÉR Ferenc
(kapus)
167. ➢ 9 (0 le, 0 be – 810 perc)
Kapott gól: 10

1902, Magyar Athletikai Club (7/-), III. ker. FC (2/-).

Első mérkőzése: 1922. június 15. *Svájc 1:1,* Németország 0:0, Svédország 1:1, Finnország 5:1, *Ausztria 1:2,* **1923:** *Svédország 2:1,* **1924:** *Ausztria 2:2,* **1930:** *Ausztria 2:1,* **Utolsó mérkőzése: 1930. október 26.** *Csehszlovákia 1:1.*

FEHÉR Miklós
816. ➢ 11 (7 le, 2 be – 743 perc)
Gól: 4
1979, FC Porto (10/1), SC Braga (1/3).
Első mérkőzése: 1998. október 10. Azerbajdzsán 4-0 (1), *Románia 1-1, Svájc 2-0,* **1999:** *Bosznia-Hercegovina 1-1, Liechtenstein 5-0,* Szlovákia 0-0, Románia 0-2, Liechtenstein 0-0, **2000:** *Szaúd-Arábia 2-2, Izrael 2-1,* **Utolsó mérkőzése: 2000. október 11.** Litvánia 6-1 (3).

FEHÉRY Ákos
13. ➢ 1 (0 le, 0 be – 90 perc)
Gól: –
1883, Magyar Úszó Egylet (1/-).
Első és utolsó mérkőzése: 1903. április 5. *Csehország 2:1.*

Sportpályafutása befejezése után sportvezetői tevékenységet folytatott, s szövetségi kapitányként is irányította a magyar válogatottat is *(lásd 757. oldal).*

Kuriózum: Fehéry Ákos játékvezetőként is jeleskedett: 1906 és 1914 között három mérkőzésen (10. Magyarország–Ausztria 3:1 – 14. Magyarország–Ausztria 4:1 – 52. Magyarország–Ausztria 2:2) működött közre vezetőbíróként.

FEJES Gábor
540. ➢ 3 (0 le, 0 be – 270 perc)
Gól: –
1947, Videoton SC (3/-).
Első mérkőzése: 1970. április 12. Jugoszlávia 2-2, *Lengyelország 2-0,* **Utolsó mérkőzése: 1970. május 16.** *Svédország 1-2.*

FEKETE Jenő
319. ➢ 3 (0 le, 0 be – 270 perc)
Gól: –
1910, Phőbus FC (3/-).
Első mérkőzése: 1936. szeptember 27. *Ausztria 5:3,* Románia 2:1, **Utolsó mérkőzése: 1936. október 18.** Csehszlovákia 2:5.

FEKETE László
571. ➢ 21 (4 le, 8 be – 1279 perc)
Gól: 5
1954, Újpesti Dózsa SC (21/5).
Első mérkőzése: 1974. március 31. *Bulgária 3-1,* NSZK 0-5, Ausztria 0-1, Wales 0-2, **1975:** Ausztria 0-0, *Bulgária 2-0,* Bulgária 0-4, **1976:** *Franciaország 1-0 (1), Szovjetunió 1-1 (1), Ausztria 2-0,* Svédország 1-1, NDK 1-1, **1977:** Irán 2-0, **1978:** *Szovjetunió 2-0,* NSZK 0-0 – a 61. percben félbeszakadt, **1979:** Lengyelország 1-1, *Görögország 0-0, Csehszlovákia 2-1,* Ausztria 1-3 (1), *Finnország 3-1 (2),* **Utolsó mérkőzése: 1979. október 26.** *Amerikai Egyesült Államok 0-2.*

FEKETE Miklós
92. ➢ 1 (0 le, 0 be – 90 perc)
Gól: –
1891, Terézvárosi TC (1/-).
Első és utolsó mérkőzése: 1912. július 3. Németország 3:1.

FEKETEHÁZY II Gyula
75. ➢ 1 (0 le, 0 be – 90 perc)
Gól: –
1889, Magyar Athletikai Club (1/-).
Első és utolsó mérkőzése: 1909. május 31. *Anglia 2:8.*

FELDMANN Gyula
80. ➢ 10 (0 le, 0 be – 900 perc)
Gól: –
1891, Nemzeti SC (2/-), Ferencvárosi TC (3/-), MTK (5/-).
Első mérkőzése: 1910. november 6. *Ausztria 3:0,* **1911:** Olaszország 1:0, **1917:** Ausztria 1:1, *Ausztria 6:2,* Ausztria 4:1, *Ausztria 2:1,* Ausztria 2:1, **1918:** Ausztria 2:0, **1919:** Ausztria 0:2, **Utolsó mérkőzése: 1920. május 2.** Ausztria 2:2.

FENYVESI László
275. ➢ 3 (0 le, 0 be – 270 perc)

Gól: –
1908, III. ker. FC (3/-).
Első mérkőzése: 1931. november 8. *Svédország 3:1,* **1933:** Svédország 2:5, **Utolsó mérkőzése: 1934. január 14.** Németország 1:3.

FENYVESI Máté dr.
453. ➢ 76 (3 le, 1 be – 6772 perc)
Gól: 8
1933, Bp. Kinizsi SE (13/3), Ferencvárosi TC (63/5).
Első mérkőzése: 1954. szeptember 19. *Románia 5:1,* Szovjetunió 1:1, *Svájc 3:0, Csehszlovákia 4:1, Ausztria 4:1,* Skócia 4:2, **1955:** Ausztria 2:2 (1), *Skócia 3:1 (1),* **1956:** *Jugoszlávia 2:2 (1), Csehszlovákia 2:4,* Belgium 4:5, Portugália 2:2, *Lengyelország 4:1,* **1957:** Norvégia 1:2, Svédország 0:0, *Franciaország 2:0,* **1958:** *Jugoszlávia 2:0,* Skócia 1:1 (1), Wales 1:1, Svédország 1:2, Wales 1:2, **1959:** *Jugoszlávia 4:0,* NDK 1:0, *Svédország 3:2, Szovjetunió 0:1,* Olaszország 1:1, **1960:** *Skócia 3:3, Jugoszlávia 1:1, Lengyelország 4:1, Ausztria 2:0,* **1961:** *NDK 2:0,* Hollandia 3:0 (1), Jugoszlávia 4:2, *Wales 3:2, Ausztria 1:2,* Ausztria 1:2, *Hollandia 3:3,* Chile 1:5, Chile 0:0, Uruguay 1:1, **1962:** *Uruguay 1:1, Törökország 2:1,* Anglia 2:1, Bulgária 6:1, Csehszlovákia 0:1, Ausztria 2:1, Lengyelország 2:0, *Jugoszlávia 0:1, Ausztria 2:0, Wales 3:1,* Franciaország 3:2, **1963:** Wales 1:1, Svédország 1:2, *Dánia 6:0 (1),* Csehszlovákia 2:2, Szovjetunió 1:1, Jugoszlávia 0:2, NDK 2:1, *Ausztria 2:1, NDK 3:3,* **1964:** Franciaország 3:1, Ausztria 0:1, *Franciaország 2:1,* Spanyolország 1:2 – hosszabbítás után, Dánia 3:1 – hosszabbítás után, Svájc 2:0, *Csehszlovákia 2:2, Jugoszlávia 2:1,* **1965:** Anglia 0:1, Ausztria 1:0 (1), *Olaszország 2:1, Ausztria 3:0 (1), NDK 3:2,* **1966:** Lengyelország 1:1, Jugoszlávia 0:2, **Utolsó mérkőzése: 1966. június 5.** *Svájc 3:1.*

Amellett, hogy remek balszélső volt, még a valaha volt legszimpatikusabb válogatott labdarúgók egyike is. A népszerű „Tüske" szerénysége emberi például is szolgálhatott társainak. A pályán gyors, lendületes, remekül előkészítő szélsőjátékot produkált, mi több, ő maga is gyakran eredményesen ostromolta a kaput. Szülővárosa csapatában, a Jánoshalmi SE-ben kezdte karrierjét (1948–51), majd a Kecskeméti Kinizsi (1951–53) közbejöttével került az Üllői útra. 1953 és 1969 között viselte a Bp. Kinizsi, majd 1957-től a Ferencváros mezét. Ez idő alatt négyszer bajnok (1962–63, 1964, 1967, 1968), egyszer MNK-győztes (1958), valamint VVK-győztes (1964–65, a döntő győztes találatát ő jegyzi) és VVK-döntős (1967–68) együttes tagja volt. 343 bajnoki találkozón 84 gólt ért el. 1974 óta az FTC örökös bajnoka. A válogatott csapat tagjaként három világbajnokságn járt: 1958-ban a 10., 1962-ben az 5. helyezett együttesben 3-3 találkozón szerepelt, 1966-ban utazó kerettag volt, de nem lépett pályára. Részese volt a spanyolországi Európa-bajnoki bronzérem (1964) megszerzésének. Visszavonulása óta diplomájának megfelelően eredményes állatorvosi munkát végzett. Nyugdíjasként visszatért a Ferencvárosba, ahol rövid ideig ügyvezető igazgatóként tényked ett. *(Idézet A 700. után című könyvből)*

FICZERE Péter
52. ➢ 5 (0 le, 0 be – 450 perc)
Gól: –
1885, Budapesti TC (5/-).
Első mérkőzése: 1907. október 6. Csehország 3:5, *Ausztria 4:1,* **1908:** *Csehország 5:2,* Ausztria 0:4, **Utolsó mérkőzése: 1908. június 10.** Anglia 0:7.

FINTA Károly
356. ➢ 2 (0 le, 0 be – 180 perc)
Gól: –
1914, Ferencváros (2/-).
Első mérkőzése: 1940. szeptember 29. *Jugoszlávia 0:0,* **Utolsó mérkőzése: 1940. október 6.** *Németország 2:2.*

FISCHER Lajos
(kapus)
189. ➢ 9 (3 le, 1 be – 727 perc)
Kapott gól: 10

1902, Vívó és Athletikai Club (9/-).

Első mérkőzése: 1924. augusztus 31. *Lengyelország 4:0, Németország 4:1,* **1925:** *Svájc 5:0,* Ausztria 1:3, *Belgium 1:3,* Csehszlovákia 0:2, *Olaszország 1:1,* **1926:** Belgium 2:0, **Utolsó mérkőzése: 1926. június 6.** *Csehszlovákia 2:1.*

FISCHER Pál

703. ➢ 19 (4 le, 11 be – 1013 perc)

Gól: –

1966, Ferencvárosi TC (4/-), AFC Ajax (7/-), Ferencvárosi TC (3/-), Siófoki Bányász SE (4/-), Kispest-Honvéd FC (1/-).

Első mérkőzése: 1988. november 15. Görögország 0-3, Málta 2-2, **1989:** *Svájc 3-0, Málta 1-1,* Észak-Írország 2-1, *Görögország 1-1,* Spanyolország 0-4, **1990:** *Amerikai Egyesült Államok 2-0, Franciaország 1-3,* Arab Emírségek 3-0, *Kolumbia 3-1, Ciprus 4-2,* **1991:** Argentína 0-2, Ciprus 2-0, Szovjetunió 2-2, *Belgium 0-2, Norvégia 0-0,* **1992:** Ausztria 2-1, **Utolsó mérkőzése: 1992. augusztus 26.** *Ukrajna 2-1.*

FISTER Ferenc

516. ➢ 1 (0 le, 0 be – 90 perc)

Gól: –

1940, Vasas SC (1/-).

Első és utolsó mérkőzése: 1965. szeptember 5. *Ausztria 3:0.*

FITOS József

670. ➢ 12 (2 le, 2 be – 923 perc)

Gól: –

Öngólos: 1 (614. Belgium–Magyarország 3-0)

1959, Bp. Honvéd SE (11/-), Panathinaikosz (1/-).

Első mérkőzése: 1985. december 11. Algéria 3-1, **1986:** Norvégia 0-0, **1987:** Lengyelország 2-3, *NSZK 0-0, Ciprus 1-0,* **1988:** *Törökország 1-0,* Belgium 0-3, *Anglia 0-0, Izland 3-0, Dánia 2-2, Ausztria 0-4,* **Utolsó mérkőzése: 1989. június 4.** Írország 0-2.

FODOR Imre

699. ➢ 6 (2 le, 4 be – 207 perc)

Gól: –

1963, Bp. Honvéd SE (4/-), Ferencvárosi TC (2/-).

Első mérkőzése: 1988. szeptember 21. Izland 3-0, **1989:** Olaszország 0-4, **1990:** Norvégia 0-0, *Olaszország 1-1,* **1993:** Japán 1-0, **Utolsó mérkőzése: 1993. április 15.** *Svédország 0-2.*

FOGL (FOGOLY) II Károly

132. ➢ 50 (1 le, 0 be – 4439 perc)

Gól: 2 (egyet 11-esből)

1895, Újpesti TE (39/1), Újpest (11/1).

Első mérkőzése: 1918. június 2. Ausztria 2:0, Ausztria 3:0, **1919:** *Ausztria 2:1,* Ausztria 0:2, *Ausztria 3:2,* **1920:** Ausztria 2:2, Németország 0:1, *Ausztria 1:2,* **1921:** Ausztria 1:4, *Németország 3:0, Svédország 4:2, Lengyelország 1:0,* **1922:** *Svájc 1:1,* Németország 0:0, Svédország 1:1, Finnország 5:1 (1), Ausztria 2:2, *Ausztria 1:2,* **1923:** Olaszország 0:0, Svájc 6:1, Ausztria 0:1, *Finnország 3:1, Ausztria 2:0,* **1924:** *Olaszország 7:1, Ausztria 2:2,* Svájc 2:4, Lengyelország 5:0, Egyiptom 0:3, Franciaország 1:0, Ausztria 1:2, *Németország 4:1,* **1925:** Olaszország 2:1, *Svájc 5:0,* Ausztria 1:3, *Belgium 1:3,* Svédország 2:6, Lengyelország 2:0, *Spanyolország 0:1,* **1926:** *Csehszlovákia 2:1, Lengyelország 4:1 (1),* Ausztria 3:2, *Svédország 3:1,* Spanyolország 2:4, **1927:** Ausztria 0:6, Csehszlovákia 1:4, *Franciaország 13:1, Ausztria 5:3,* **1928:** Ausztria 1:5, **1929:** Franciaország 0:3, **Utolsó mérkőzése: 1929. április 14.** Svájc 5:4.

Kuriózum: Fogl II Károly is szerepet vállalt a magyar válogatott első világbajnoki selejtező mérkőzésén (171. Bulgária–Magyarország 1:4), ő volt a bolgár csapat edzője.

FOGL (FOGOLY) III József

145. ➢ 37 (0 le, 0 be – 3324 perc)

Gól: –

Öngólos: 1 (85. Svédország–Magyarország 1:1)

Kiállítva: 1 (106. Ausztria–Magyarország 3:1 – a 84. percben)

1897, Újpesti TE (19/-), Újpest (18/-).

Első mérkőzése: 1920. november 7.

Ausztria 1:2, **1922:** Németország 0:0, Svédország 1:1, Finnország 5:1, Ausztria 2:2, *Ausztria 1:2,* **1923:** Olaszország 0:0, Svájc 6:1, Ausztria 0:1, **1924:** *Olaszország 7:1,* Franciaország 1:0, Ausztria 1:2, *Németország 4:1,* **1925:** Olaszország 2:1, *Svájc 5:0,* Ausztria 1:3, *Belgium 1:3,* Svédország 2:6, Lengyelország 2:0, **1926:** *Lengyelország 4:1,* Ausztria 3:2, *Svédország 3:1,* Spanyolország 2:4, **1927:** Ausztria 0:6, *Franciaország 13:1, Ausztria 5:3,* **1928:** *Csehszlovákia 2:0, Ausztria 5:5,* Ausztria 1:5, *Svájc 3:1,* **1929:** Csehszlovákia 1:1, *Ausztria 2:1,* **1930:** Svájc 2:2, Csehszlovákia 1:1, *Olaszország 0:5, Ausztria 2:1,* **Utolsó mérkőzése: 1930. június 8.** *Hollandia 6:2.*

FRIEDRICH István
34. ➢ 1 (0 le, 0 be – 90 perc)
Gól: –
1883, Műegyetemi AFC (1/-).
Első és utolsó mérkőzése: 1904. október 9. Ausztria 4:5.

Kuriózum: Friedrich István a 6. Ausztria–Magyarország (5:4) mérkőzésen első ízben lépett pályára a magyar válogatottban. A MAFC akkor 21 éves (1883. július 1-jén született) jobbfedezete később magas közjogi méltóságokra emelkedett: 1918-ban a Károlyi-kormány hadügyi államtitkára, 1919. augusztus 7-től november 25-ig miniszterelnök, majd 1920. március 15-ig hadügyminiszter volt. A húszas évek elején a Magyar Labdarúgók Szövetségének elnöki tisztét is betöltötte.

FRITZ Alajos
(kapus)
79. ➢ 1 (0 le, 0 be – 90 perc)
Kapott gól: 1
1885, Ferencvárosi TC (1/-).
Első és utolsó mérkőzése: 1910. május 26. *Olaszország 6:1.*

FRÖHLICH Sándor
248. ➢ 1 (0 le, 0 be – 90 perc)
Gól: –
1897, Ferencváros (1/-).
Első és utolsó mérkőzése: 1927. szeptember 25. *Jugoszlávia 1:5.*

FURMANN Károly
196. ➢ 11 (2 le, 2 be – 981 perc)
Gól: –
1901, Ferencvárosi TC (7/-), Ferencváros (4/-).
Első mérkőzése: 1925. január 18. Olaszország 2:1, Ausztria 1:3, *Spanyolország 0:1,* Csehszlovákia 0:2, *Olaszország 1:1,* **1926:** Belgium 2:0, *Csehszlovákia 2:1,* **1927:** Csehszlovákia 1:4, *Ausztria 5:3,* **1928:** *Jugoszlávia 2:1,* **Utolsó mérkőzése: 1928. november 1.** *Svájc 3:1.*

FUTÓ Gyula
308. ➢ 7 (0 le, 0 be – 630 perc)
Gól: –
1908, Újpest (7/-).
Első mérkőzése: 1934. május 27. Egyiptom 4:2, **1935:** *Csehszlovákia 1:0,* **1936:** Ausztria 5:3, *Írország 3:3,* **1937:** Svájc 5:1, Olaszország 0:2, **Utolsó mérkőzése: 1937. szeptember 19.** *Csehszlovákia 8:3.*

FÜLE Antal
769. ➢ 1 (1 le, 0 be – 45 perc)
Gól: –
1966, Vác FC-Samsung (1/-).
Első és utolsó mérkőzése: 1993. október 27. *Luxemburg 1-0.*

FÜZÉR János
368. ➢ 1 (0 le, 0 be – 90 perc)
Gól: –
1916, Diósgyőri MÁVAG SC (1/-).
Első és utolsó mérkőzése: 1942. június 14. *Horvátország 1:1.*

FÜZI Ákos
822. ➢ 2 (0 le, 2 be – 8 perc)
Gól: –
1978, Ferencvárosi TC (2/-).
Első mérkőzése: 1999. augusztus 18. *Moldova 1-1,* **Utolsó mérkőzése: 1999. szeptember 8.** *Azerbajdzsán 3-0.*

FÜZI II Gábor
362. ➢ 1 (0 le, 0 be – 90 perc)
Gól: –
1916, Gázgyár (1/-).

Első és utolsó mérkőzése: 1941. április 6. Németország 0:7.

G

GABROWITZ Emil
3. ➢ 1 (0 le, 0 be – 90 perc)
Gól: –
1875, Postás SE (1/-).
Első és utolsó mérkőzése: 1902. október 12. Ausztria 0:5.

GALLINA Károly
(kapus)
245. ➢ 3 (0 le, 0 be – 270 perc)
Kapott gól: 8 (egyet 11-esből)
1907, Nemzeti (3/-).
Első mérkőzése: 1927. szeptember 25. Jugoszlávia 1:5, **1931:** Ausztria 0:0, **Utolsó mérkőzése: 1931. május 21.** Jugoszlávia 2:3.

GARABA Imre
630. ➢ 82 (12 le, 3 be – 6705 perc)
Gól: 3
1958, Bp. Honvéd SE (62/3), Stade Rennais FC (13/-), RSC Charleroi (7/-).
Első mérkőzése: 1980. április 20. Csehszlovákia 0-1, *Skócia 3-1, Ausztria 1-1, Svédország 2-0, Szovjetunió 1-4,* NDK 0-2, **1981:** Spanyolország 3-0, Svájc 2-2, *Románia 1-0,* Norvégia 2-1, *Anglia 1-3 (1),* Románia 0-0, *Svájc 3-0,* Norvégia 4-1, Anglia 0-1, **1982:** Új-Zéland 2-1, Új-Zéland 2-1, Salvador 10-1, Argentína 1-4, Belgium 1-1, *Törökország 5-0 (1),* Franciaország 0-1, **1983:** *Luxemburg 6-2,* Portugália 0-0, Luxemburg 6-2, Anglia 0-2, *Görögország 2-3,* Dánia 1-3, *NSZK 1-1, Anglia 0-3,* Görögország 2-2, **1984:** Spanyolország 1-0 (1), Jugoszlávia 1-2, Törökország 6-0, *Spanyolország 1-1,* Belgium 2-2, *Svájc 3-0, Mexikó 0-2, Ausztria 3-1,* Hollandia 2-1, Ciprus 2-1, **1985:** NSZK 1-0, *Ciprus 2-0,* Ausztria 3-0, *Hollandia 0-1,* Wales 3-0, Koreai Köztársaság (Dél-Korea) 1-0, Algéria 3-1, Mexikó 0-2, **1986:** Ázsia-válogatott 3-0, Ázsia-válogatott 2-0, Katar 3-0, *Brazília 3-0,* Szovjetunió 0-6, Kanada 2-0, Franciaország 0-3, Norvégia 0-0, *Hollandia 0-1,* Görögország 1-2, **1987:** Ciprus 1-0, Hollandia 0-2, *Lengyelország 5-3,* NDK 0-0, Skócia 0-2, Lengyelország 2-3, *Görögország 3-0, NSZK 0-0,* **1988:** *Anglia 0-0, Izland 3-0, Ausztria 0-4,* Ausztria 0-0, *Észak-Írország 1-0,* **1989:** Írország 0-2, **1990:** Arab Emírségek 3-0, *Kolumbia 3-1, Törökország 4-1,* Anglia 0-1, *Olaszország 1-1, Ciprus 4-2,* **1991:** Spanyolország 4-2, *Szovjetunió 0-1,* **Utolsó mérkőzése: 1991. május 1.** Olaszország 1-3.

A tökéletesen megbízható labdarúgó mintaképe volt és maradt. Hallatlan szívósságával, kitartásával, megalkuvást nem tűrő harcmodorával, rendkívüli taktikai fegyelmével minden klubedzője és szövetségi kapitánya számolhatott. A nagy múltú óbudai klubból, a III. Ker. TTVE-ből induló védőjátékos (beállós, emberfogó) a Váci Izzó érintésével 1979-ben került legnagyobb sikerei színhelyére, Kispestre. A Bp. Honvéddal négy bajnoki címnek (1979–80, 1983–84, 1984–85, 1985–86) és egy kupagyőzelemnek (1985) volt a részese. Összesen 243 bajnoki mérkőzésen szerepelt a piros-fehér klubban, ezeken 14 gólt ért el. 1981-ben kiérdemelte az Év labdarúgója címet. 1987-ben külföldre szerződött: két éven át a francia Stade Rennais, három esztendeig a belga RSC Charleroi színeiben szerepelt. Közben mindvégig tagja volt a különböző szövetségi kapitányok által összeállított válogatottnak. A spanyolországi világbajnokságon is valamennyi találkozón pályára lépett. 82 szereplésével a magyar válogatottsági örökranglista 5. helyezettje. Külföldről hazatérve a BVSC-ben tette meg az edzői szakma felé vezető út kulcslépését: 1993-ban a csapat játékosedzője volt. A következő évben a REAC edzéseit irányította, majd a Gödöllő együttesét trenírozta. 1996 tavaszán az MTK szakvezetőjeként dolgozott. *(Idézet A 700. után című könyvből)*

GÁSPÁR József
(kapus)
683. ➢ 4 (2 le, 1 be – 192 perc)

Kapott gól: 4

1955, MTK-VM SK (3/-), RWD Molenbeek (1/-).

Első mérkőzése: 1987. május 17. *Lengyelország 5-3,* NDK 0-0, **1988:** Izland 3-0, **Utolsó mérkőzése: 1990. június 2.** *Kolumbia 3-1.*

GELEI József
(kapus)
513. ➢ 11 (0 le, 0 be – 990 perc)
Kapott gól: 12

1938, Tatabányai Bányász SC (11/-).

Első mérkőzése: 1965. május 5. Anglia 0:1, NDK 1:1, Ausztria 1:0, *Olaszország 2:1, Ausztria 3:0, NDK 3:2,* **1966:** Jugoszlávia 0:2, Brazília 3:1, Bulgária 3:1, Szovjetunió 1:2, **Utolsó mérkőzése: 1966. október 30.** *Ausztria 3:1.*

GELEI Károly
(kapus)
722. ➢ 1 (0 le, 0 be – 90 perc)
Kapott gól: –

1964, RFC Antwerp (1/-).

Első és utolsó mérkőzése: 1990. május 28. Arab Emírségek 3-0.

Kuriózum: Gelei József a 419. Magyarország–Brazília (3:1) mérkőzés 14. percében kapta a magyar válogatott 700. gólját.

GELLÉR II Sándor
(kapus)
437. ➢ 8 (0 le, 5 be – 408 perc)
Kapott gól: 11

1925, Textiles SE (1/-), Bp. Bástya SE (2/-), Bp. Vörös Lobogó SE (5/-).

Első mérkőzése: 1950. szeptember 24. *Albánia 12:0,* **1951:** *Finnország 8:0,* **1952:** Finnország 6:1, **1953:** Anglia 6:3, **1954:** *Anglia 7:1,* **1956:** *Jugoszlávia 2:2, Csehszlovákia 2:4,* **Utolsó mérkőzése: 1956. június 3.** Belgium 4:5.

GENCSY Dezső
151. ➢ 1 (0 le, 1 be – 62 perc)
Gól: –

1897, Nemzeti SC (1/-).

Első és utolsó mérkőzése: 1921. június 5. *Németország 3:0.*

Kuriózum: Gencsy Dezső volt az a játékos, aki első ízben cseréként pályára lépett: a 78. Magyarország–Németország (3:0) találkozó 28. percében Orth György helyére állt be.

GERESS Zoltán
801. ➢ 1 (0 le, 0 be – 90 perc)
Gól: –

1970, Vasas Danubius Hotels (1/-).

Első és utolsó mérkőzése: 1997. szeptember 6. Lengyelország 0-1.

GÉCZI István
(kapus)
510. ➢ 23 (1 le, 2 be – 1933 perc)
Kapott gól: 19 (egyet 11-esből)

1944, Ferencvárosi TC (23/-).

Első mérkőzése: 1964. október 11. *Csehszlovákia 2:2, Jugoszlávia 2:1,* **1971:** Brazília 0-0, *Jugoszlávia 2-1, Bulgária 2-0,* Franciaország 2-0, *Norvégia 4-0,* Málta 2-0, **1972:** Spanyolország 0-1, *Románia 1-1, Málta 3-0,* Románia 2-2, Svédország 0-0, Szovjetunió 0-1, Belgium 1-2, Irán 5-0, Dánia 2-0, NDK 2-0, Lengyelország 1-2, Ausztria 2-2, **1973:** *Ausztria 2-2,* NDK 1-2, **Utolsó mérkőzése: 1974. május 29.** *Jugoszlávia 3-2.*

Kuriózum: Géczi István kapus a 470. Lengyelország–Magyarország (2-1) mérkőzés 68. percében kapta a magyar válogatott utolsó „olimpiai" gólját.

GILICZ István
474. ➢ 3 (1 le, 1 be – 152 perc)
Gól: –

1934, Szegedi EAC (2/-), Bp. Honvéd SE (1/-).

Első mérkőzése: 1957. június 12. Norvégia 1:2, Svédország 0:0, **Utolsó mérkőzése: 1959. június 28.** *Svédország 3:2.*

GILLY-GOLDBERGER Pál dr.
(kapus)
56. ➢ 1 (0 le, 0 be – 90 perc)
Kapott gól: 2

1880, 33 FC (1/-).

Első és utolsó mérkőzése: 1908. április 5. *Csehország 5:2.*

GING József
114. ➢ 8 (0 le, 0 be – 720 perc)
Gól: –
1884, Törekvés SE (8/-).
Első mérkőzése: 1916. május 7. Ausztria 1:3, *Ausztria 2:1, Ausztria 2:3,* ´**1918:** *Ausztria 2:0, Svájc 2:1,* Ausztria 2:0, Ausztria 3:0, **Utolsó mérkőzése: 1919. április 6.** *Ausztria 2:1.*

GODÁN Lajos
585. ➢ 1 (1 le, 0 be – 55 perc)
Gól: –
1952, Csepel SC (1/-).
Első és utolsó mérkőzése: 1975. június 7. Bulgária 0-4.

GORSZKY Tivadar
15. ➢ 14 (0 le, 0 be – 1260 perc)
Gól: 1
1883, Ferencvárosi TC (14/1).
Első mérkőzése: 1903. április 5. *Csehország 2:1, Ausztria 3:2,* **1904:** *Ausztria 3:0,* **1906:** *Csehország 1:1, Ausztria 3:1,* **1907:** *Csehország 5:2,* Ausztria 1:3, Csehország 3:5 (1), *Ausztria 4:1,* **1908:** *Csehország 5:2,* **1909:** *Németország 3:3, Ausztria 2:2,* **1910:** Ausztria 1:2, **Utolsó mérkőzése: 1910. május 26.** *Olaszország 6:1.*

GÖRÖCS János
483. ➢ 62 (7 le, 2 be – 5288 perc)
Gól: 19
1939, Újpesti Dózsa SC (62/19).
Első mérkőzése: 1958. szeptember 14. Lengyelország 3:1, Szovjetunió 1:3 (1), Jugoszlávia 4:4, Románia 2:1, Belgium 3:1 (1), **1959:** Jugoszlávia 4:0, NDK 1:0 (1), *Svédország 3:2 (2), Szovjetunió 0:1,* Jugoszlávia 4:2, *Svájc 8:0 (2), NSZK 4:3,* Olaszország 1:1, **1960:** *Anglia 2:0, Skócia 3:3 (1), Jugoszlávia 1:1 (1),* Belgium 1:2, *Lengyelország 4:1 (1),* Ausztria 2:0 (1), **1961:** Egyesült Arab Köztársaság 2:0, *NDK 2:0 (1),* Hollandia 3:0, Jugoszlávia 4:2, *Wales 3:2, Ausztria 1:2 (1),* NDK 3:2, Ausztria 1:2, *Hollandia 3:3 (1),* Chile 1:5, Chile 0:0, Uruguay 1:1, **1962:** *Törökország 2:1 (1),* Bulgária 6:1, Argentína 0:0, Lengyelország 2:0 (1), *Jugoszlávia 0:1, Ausztria 2:0 (1), Wales 3:1,* Franciaország 3:2, **1963:** Wales 1:1, Svédország 1:2, *Dánia 6:0 (1),* Szovjetunió 1:1, Jugoszlávia 0:2, **1964:** Franciaország 3:1, Ausztria 0:1, Svájc 2:0, *Csehszlovákia 2:2, Jugoszlávia 2:1,* **1965:** Anglia 0:1, **1966:** Lengyelország 1:1, **1967:** *Hollandia 2:1,* Ausztria 3:1, *NDK 3:1,* **1968:** *Szovjetunió 2:0 (1),* **1969:** Írország 2:1, Dánia 2:3, Csehszlovákia 3:3, Svédország 0:2, *Írország 4:0,* Csehszlovákia 1:4, **Utolsó mérkőzése: 1970. szeptember 27.** *Ausztria 1-1* – sérülése miatt csak 48 percet játszott.

Briliáns technikája, tökéletes labdakezelése, hatalmas játékintelligenciája révén lett a hatvanas évek egyik kiemelkedő magyar klasszisjátékosa, a hatvanas-hetvenes évek nagy Újpesti Dózsájának igazi karmestere. A Jutagyár csapatába igazolták elsőként kölyökjátékosként, onnan 1951-ben került a Bp. Vasas Izzóba. 1957-ben lett az Újpesti Dózsa játékosa, melynek színeiben másfél évtizedig szerepelt. A lila-fehérekkel ötszörös bajnok (1959–60, 1969, 1970, 1970–71, 1971–72), kétszeres kupagyőztes (1969, 1970), VVK-döntős (1968–69), KEK-elődöntős (1961–62). 1972-ben Tatabányára igazolt, ahol két KK-győzelmet szerzett (1973, 1974) a Bányásszal; 1958 és 1974 között összesen 362 bajnoki találkozón 109 gólt ért el. 1985-ben az Újpesti Dózsa örökös bajnokává avatták. A válogatottal olimpiai bronzérmes (1960), a chilei világbajnokságon 5. (1962, 2 mérkőzés). Mozgalmas edzői pályáját az Újpesti Dózsában kezdte 1974 és 1976 között serdülőedzőként. 1976-ban Kuvaitba szerződött, előbb a Szulejvihat, majd az al-Tadhamon együttesénél dolgozott utánpótlásedzőként. Hazatérve az Újpesti Dózsa vezetőedzője lett, 1985 és 1988 között vezette a lila-fehérek első csapatát, 1987-ben a bajnoki ezüst mellett megnyerte az MNK-t is. Néhány év pihenés után 1991–92-ben Iránban edzősködött. *(Idézet A 700. után című könyvből)*

GŐCZE Sándor
408. ➢ 2 (0 le, 0 be – 180 perc)

Gól: 1
1921, Vasas ETO (2/1).
Első mérkőzése: 1948. április 22. *Svájc 7:4 (1),* **Utolsó mérkőzése: 1948. május 2.** Ausztria 2:3.

GREGOR József
697. ➢ 6 (1 le, 3 be – 378 perc)
Gól: –
1963, Bp. Honvéd SE (6/-).
Első mérkőzése: 1988. szeptember 21. Izland 3-0, **1989:** *Írország 0-0, Svájc 3-0,* Olaszország 0-4, **1990:** Anglia 0-1, **Utolsó mérkőzése: 1991. május 1.** Olaszország 1-3.

GROSICS Gyula
(kapus)
403. ➢ 86 (12 le, 0 be – 7453 perc)
Kapott gól: 88 (négyet 11-esből)
1926, MATEOSZ SE (5/-), Teherfuvar SE (1/-), Bp. Honvéd SE (35/-), Tatabánya Bányász SC (45/-).
Első mérkőzése: 1947. augusztus 20. *Albánia 3:0,* Románia 3:0, **1948:** Lengyelország 6:2, *Ausztria 2:1,* Románia 5:1, **1950:** Lengyelország 5:2, *Albánia 12:0, Ausztria 4:3,* Bulgária 1:1, **1951:** *Lengyelország 6:0,* **1952:** *NDK 5:0,* Moszkva-válogatott 1:1, Moszkva-válogatott 1:2, Lengyelország 5:1, Finnország 6:1, Románia 2:1, Olaszország 3:0, Törökország 7:1, Svédország 6:0, Jugoszlávia 2:0, Svájc 4:2, **1953:** *Ausztria 1:1,* Olaszország 3:0, Svédország 4:2, Csehszlovákia 5:1, Ausztria 3:2, *Svédország 2:2,* Anglia 6:3, **1954:** Egyiptom 3:0, Ausztria 1:0, *Anglia 7:1,* Koreai Köztársaság (Dél-Korea) 9:0, NSZK 8:3, Brazília 4:2, Uruguay 4:2 – hosszabbítás után, NSZK 2:3, *Románia 5:1,* Szovjetunió 1:1, *Svájc 3:0, Csehszlovákia 4:1, Ausztria 4:1,* **1956:** Jugoszlávia 3:1, Szovjetunió 1:0, Franciaország 2:1, Ausztria 2:0, **1957:** Bulgária 2:1, *Szovjetunió 1:2, Franciaország 2:0, Norvégia 5:0,* NSZK 0:1, **1958:** *Jugoszlávia 2:0,* Skócia 1:1, Wales 1:1, Svédország 1:2, Wales 1:2, **1959:** Jugoszlávia 4:0, NDK 1:0, *Svédország 3:2, Szovjetunió 0:1,* Jugoszlávia 4:2, *Svájc 8:0, NSZK 4:3,* Olaszország 1:1, **1960:** *Anglia 2:0, Skócia 3:3,* Belgium 1:2, *Lengyelország 4:1, Ausztria 2:0,* **1961:** Egyesült Arab Köztársaság 2:0, *NDK 2:0,* Hollandia 3:0, Jugoszlávia 4:2, *Wales 3:2, Ausztria 1:2,* NDK 3:2, Ausztria 1:2, *Hollandia 3:3,* Chile 1:5, Chile 0:0, Uruguay 1:1, **1962:** *Uruguay 1:1,* Anglia 2:1, Argentína 0:0, Csehszlovákia 0:1, Ausztria 2:1, **Utolsó mérkőzése: 1962. október 14.** *Jugoszlávia 0:1.*

Parádés reflexeivel, magabiztos labdafogásával, remekül időzített és határozott kifutásaival, hajszálpontos kapuskirúgásaival emelkedett a világklasszis kapuvédők sorába. Még nem volt 14 esztendős, amikor bemutatkozott az NB II-es Dorogi Bányász kapujában. 1947-ben került Budapestre, a MATEOSZ együttesébe, amely később Teherfuvarként szerepelt az NB I-ben. A nagy Bp. Honvéd kialakítása keretében Kispestre „vezényelték", ahol 1956-ig három bajnoki címnek (1950, 1952, 1954) lett a részese. 1955-ben bizonyíthatatlan vádak alapján eltiltották, s nem védhetett. 1956-ban Tatabányán kezdte újra, majd októberben elhagyta az országot, és néhány hónapig ő is kintmaradt az illegális Honvéd-túra után. Hazatérve a Tatabányai Bányász kapuját védte egészen 1963-as búcsújáig. Összesen 390 NB I-es bajnoki mérkőzésen állt a kapuban. Az aranyérmes olimpia (1952) és az ezüstérmes világbajnokság (1954) minden találkozóján ő védett az „Aranycsapatban", akárcsak a római 3:0-on és a wembleyi 6:3-on. További két világbajnokságon vett részt (1958: 10., 1962: 6. hely). Edzői pályája rövidebb volt: 1963-ban Tatabányán, 1964–65-ben Salgótarjánban, 1966-ban a KSI-ben trénerkedett, 1966 és 1968 között pedig Kuvaitban volt szakfelügyelő és szövetségi edző. 1969-től 12 esztendőn keresztül állt a Budapesti Volán SC élén, egyesületi elnökként vonult nyugdíjba. *(Idézet A 700. után című könyvből)*

GRÓSZ József
74. ➢ 1 (0 le, 0 be – 90 perc)
Gól: 1
1883, Budapesti AK (1/1).

Első és utolsó mérkőzése: 1909. május 29. *Anglia 2:4 (1).*

GRÓSZ II Dezső
187. ➢ 2 (0 le, 0 be – 180 perc)
Gól: –
1898, Vívó és Athletikai Club (2/-).
Első mérkőzése: 1924. június 4. Franciaország 1:0, **Utolsó mérkőzése: 1926. február 14.** Belgium 2:0.

GUJDÁR Sándor
(kapus)
592. ➢ 25 (0 le, 1 be – 2174 perc)
Kapott gól: 32 (négyet 11-esből)
1951, Bp. Honvéd SE (25/-).
Első mérkőzése: 1976. március 27. *Argentína 2-0,* Jugoszlávia 0-0, *Franciaország 1-0,* Svédország 1-1, **1977:** Mexikó 1-1, Argentína 1-5, Irán 2-0, Spanyolország 1-1, *Lengyelország 2-1, Csehszlovákia 2-0, Szovjetunió 2-1,* Szovjetunió 0-2, *Görögország 3-0, Jugoszlávia 4-3, Svédország 3-0, Bolívia 6-0,* Bolívia 3-2, **1978:** *Csehszlovákia 2-1,* Anglia 1-4, Argentína 1-2, Franciaország 1-3, Finnország 1-2, NSZK 0-0 – a 61. percben félbeszakadt, **1979:** *Csehszlovákia 2-1,* **Utolsó mérkőzése: 1979. szeptember 26.** Ausztria 1-3.

GUTTMANN II (GÁRDOS) Béla
150. ➢ 4 (0 le, 0 be – 360 perc)
Gól: 1
1900, MTK (1/1), Hakoah Wien (3/-).
Első mérkőzése: 1921. június 5. *Németország 3:0 (1),* **1924:** Svájc 2:4, Lengyelország 5:0, **Utolsó mérkőzése: 1924. május 29.** Egyiptom 0:3.

Kuriózum: Guttmann II Béla későbbi karrierje során minden idők egyik legeredményesebb magyar klubedzője lett. Rövid hazai tényked
ése során edzette a Kispestet és az Újpestet (két bajnoki cím!), bajnoki elsőséget szerzett Uruguayban (Peñarol), Hollandiában (Enschede), Olaszországban (AC Milan), Brazíliában (Saõ Paulo FC), Portugáliában (Porto, Benfica), s kétszer megnyerte a Benfica csapatával a BEK-et. Szövetségi kapitányként a magyarok ellen is irányította az osztrák válogatottat (402. Ausztria–Magyarország 1:0).

Kuriózum: Guttmann II Béla volt az első olyan játékos, aki idegenlégiósként bekerült a magyar válogatottba: a 97. Svájc–Magyarország (4:2) mérkőzésen az osztrák Hakoah Wien tagjaként lépett pályára.

GY

GYARMATI (GYURCSÓ) János
327. ➢ 3 (0 le, 0 be – 270 perc)
Gól: –
1910, Szeged FC (3/-).
Első mérkőzése: 1937. november 14. *Svájc 2:0,* **1938:** Portugália 0:4, **Utolsó mérkőzése: 1938. január 16.** Luxemburg 6:0.

GYETVAI László
334. ➢ 17 (0 le, 0 be – 1530 perc)
Gól: 3
1918, Ferencváros (17/3).
Első mérkőzése: 1938. december 7. Skócia 1:3, **1939:** Hollandia 2:3 (1), Franciaország 2:2, Írország 2:2, Svájc 1:3, Olaszország 1:3, Lengyelország 2:4, *Németország 5:1,* **1940:** *Horvátország 1:0, Románia 2:0 (1), Jugoszlávia 0:0, Németország 2:2,* Olaszország 1:1, Horvátország 1:1, **1941:** Jugoszlávia 1:1 (1), Németország 0:7, **Utolsó mérkőzése: 1942. május 3.** *Németország 3:5.*

GYIMESI László
607. ➢ 12 (4 le, 7 be – 526 perc)
Gól: 1
1957, Bp. Honvéd SE (11/1), KRC Genk (1/-).
Első mérkőzése: 1978. szeptember 20. Finnország 1-2, *Szovjetunió 2-0,* **1984:** Jugoszlávia 1-2 (1), Törökország 6-0, *Spanyolország 1-1,* Belgium 2-2, **1985:** Wales 3-0, Koreai Köztársaság (Dél-Korea) 1-0, **1987:** NDK 0-0, **1988:** *Törökország 1-0,* Belgium 0-3, **Utolsó mérkőzése: 1988. szeptember 21.** Izland 3-0.

GYŐRI II József
309. ➢ 1 (0 le, 1 be – 45 perc)
Gól: –
1910, III. ker. FC (1/-).
Első és utolsó mérkőzése: 1934. december 16. Írország 4:2.

GYURIK László
444. ➢ 1 (0 le, 0 be – 90 perc)
Gól: –
1925, Bp. Dózsa SE (1/-).
Első és utolsó mérkőzése: 1953. október 4. Bulgária 1:1.

H

HAHN Árpád
775. ➢ 5 (0 le, 4 be – 191 perc)
Gól: –
1965, Vác FC-Samsung (2/-), Kispest-Honvéd FC (3/-).
Első mérkőzése: 1994. május 18. *Horvátország 2-2,* Belgium 1-3, **1996:** Anglia 0-3, Olaszország 0-2, **Utolsó mérkőzése: 1996. augusztus 14.** *Arab Emírségek 3-1.*

HAJDU Attila
(kapus)
779. ➢ 10 (2 le, 1 be – 733 perc)
Kapott gól: 12
1971, Csepel-Kordax (2/-), Ferencvárosi TC (8/-).
Első mérkőzése: 1994. december 15. Mexikó 1-5, **1995:** *Lettország 3-1,* Svájc 0-3, *Izland 1-0,* **1996:** Horvátország 1-4, *Olaszország 0-2, Arab Emírségek 3-1,* **1998:** Irán 2-0, Macedónia 0-0, **Utolsó mérkőzése: 1998. május 29.** *Litvánia 1-0.*

HAJÓS (GUTTMANN) Alfréd
10. ➢ 1 (0 le, 0 be – 90 perc)
Gól: –
1878, Budapesti TC (1/-).
Első és utolsó mérkőzése: 1902. október 12. Ausztria 0:5.

Sportpályafutása befejezése után sportvezetői tevékenységet is folytatott, s szövetségi kapitányként kétszer irányította a magyar válogatottat *(lásd 758. oldal).*

Kuriózum: Hajós Alfréd játékvezetőként is jeleskedett: 1907-ben egy mérkőzésen (11. Magyarország–Csehszlovákia 5:2) működött közre vezetőbíróként.

Kuriózum: Hajós Alfréd korának közismert polihisztora volt, nemcsak nagyszerű sportember, de ismert újságíró és jónevű építészmérnök is. Ő volt a magyar sport első (és második) olimpiai bajnoka: az I. Olimpiai Játékokon (1896. április 6–16.), Athénban 1200 és 100 méteres gyorsúszásban nyerte aranyérmeit. Stadionterével (Lauber Dezsővel közösen) ezüstérmet nyert az 1924. évi olimpia művészeti versenyeinek építészeti kategóriájában. (Az első díjat nem adták ki.) A labdarúgásban is szép eredményeket ért el: 1901-ben és 1902-ben tagja volt a Budapesti TC bajnokcsapatának, és játszott a magyar válogatott első hivatalos mérkőzésén is. Később a Magyar Labdarúgók Szövetsége egyik alelnökeként tevékenykedett.

HAJÓS Árpád
178. ➢ 2 (0 le, 0 be – 180 perc)
Gól: –
1901, Törekvés SE (2/-).
Első mérkőzése: 1923. március 11. Svájc 6:1, **Utolsó mérkőzése: 1923. május 6.** Ausztria 0:1.

HAJSZÁN Gyula
649. ➢ 37 (10 le, 14 be – 2290 perc)
Gól: 4
1961, Rába ETO SK (36/4), ETO FC Győr (1/-).
Első mérkőzése: 1982. október 6. Franciaország 0-1, **1983:** Luxemburg 6-2, Portugália 0-0, *Luxemburg 6-2 (1),* Anglia 0-2, *Görögország 2-3 (1),* Dánia 1-3, *Anglia 0-3,* Görögország 2-2, **1984:** Spanyolország 1-0, *Norvégia 0-0, Spanyolország 1-1,* Belgium 2-2 (1), *Svájc 3-0, Mexikó 0-2,* **1985:** Wales 3-0 (1), Koreai Köztársaság (Dél-Korea) 1-0, Algéria 3-1, Mexikó 0-2, **1986:** Ázsia-válogatott 3-0, Ázsia-válogatott 2-0, Katar 3-0, Norvégia 0-0, **1987:** NDK 0-0, Skócia 0-2, *Görög-*

ország 3-0, Ciprus 1-0, **1988:** Ausztria 0-0, Izland 3-0, *Észak-Írország 1-0,* Görögország 0-3, **1989:** *Írország 0-0, Svájc 3-0, Málta 1-1,* Olaszország 0-4, Észak-Írország 2-1, **Utolsó mérkőzése: 1994. április 6.** *Szlovénia 0-1.*

HALÁSZ István
606. ➢ 4 (0 le, 2 be, – 245 perc)
Gól: 2
1951, Tatabányai Bányász SC (4/2).
Első mérkőzése: 1977. november 9. Csehszlovákia 1-1 (1), Bolívia 3-2 (1), **1978:** *Csehszlovákia 2-1,* **Utolsó mérkőzése: 1978. június 6.** Olaszország 1-3.

HALMAI Gábor
767. ➢ 52 (13 le, 6 be – 3970 perc)
Gól: 4
1972, Kispest-Honvéd FC (1/-), KFC Germinal Ekeren (18/2), MTK FC (14/2), MTK Hungária FC (17/-), Maccabi Tel-Aviv (2/-).
Első mérkőzése: 1993. szeptember 8. *Oroszország 1-3,* **1994:** *Svájc 1-2,* Ausztria 1-1, *Szlovénia 0-1,* Dánia 1-3, *Horvátország 2-2,* Hollandia 1-7, Belgium 1-3, *Törökország 2-2 (1), Németország 0-0,* Svédország 0-2, **1995:** *Lettország 3-1, Svájc 2-2, Svédország 1-0 (1),* Izland 1-2, *Izrael 0-2,* Törökország 0-2, Svájc 0-3, **1996:** *Ausztria 0-2, Arab Emírségek 3-1, Finnország 1-0,* Norvégia 0-3, Azerbajdzsán 3-0, **1997:** Málta 4-1 (1), *Ausztrália 1-3,* Svájc 0-1, *Norvégia 1-1, Málta 3-0, Svájc 1-1, Azerbajdzsán 3-1 (1),* Finnország 1-1, *Jugoszlávia 1-7,* Jugoszlávia 0-5, **1998:** Ausztria 3-2, Irán 2-0, Macedónia 0-0, *Litvánia 1-0, Szlovénia 2-1, Portugália 1-3,* **1999:** *Liechtenstein 5-0,* Szlovákia 0-0, *Anglia 1-1,* Románia 0-2, *Szlovákia 0-1,* Liechtenstein 0-0, *Azerbajdzsán 3-0,* Portugália 0-3, **2000:** *Lengyelország 0-0,* Észak-Írország 1-0, *Izrael 2-1, Ausztria 1-1,* **Utolsó mérkőzése: 2000. szeptember 3.** *Olaszország 2-2.*

HALMOSI Zoltán
536. ➢ 11 (2 le, 0 be – 900 perc)
Gól: 1
1947, Haladás VSE (11/1).
Első mérkőzése: 1969. október 22. *Dánia 3:0, Írország 4:0 (1),* Csehszlovákia 1:4, **1970:** Jugoszlávia 2-2, *Lengyelország 2-0,* NSZK 1-3, Norvégia 3-1, *Svájc 1-0,* **1974:** Wales 0-2, Bulgária 0-0, **Utolsó mérkőzése: 1974. december 4.** *Svájc 1-0.*

HAMAR István
761. ➢ 20 (6 le, 9 be – 1158 perc)
Gól: 4
1970, Kispest-Honvéd FC (6/4), MTK (1/-), Beitar Jerusalem (13/-).
Első mérkőzése: 1993. május 29. Írország 4-2 (2), Izland 0-2, **1994:** *Svájc 1-2,* Mexikó 1-5, **1995:** *Lettország 3-1 (2),* Izland 1-2, *Izrael 0-2,* **1998:** Ausztria 3-2, *Litvánia 1-0, Szlovénia 2-1, Portugália 1-3,* Azerbajdzsán 4-0, *Románia 1-1,* **1999:** *Liechtenstein 5-0,* Szlovákia 0-0, **2000:** Észak-Írország 1-0, *Izrael 2-1, Ausztria 1-1, Olaszország 2-2,* **Utolsó mérkőzése: 2000. október 11.** Litvánia 6-1.

HANDEL György
691. ➢ 1 (0 le, 1 be – 9 perc)
Gól: –
1959, Rába ETO SK (1/-).
Első és utolsó mérkőzése: 1987. szeptember 23. Lengyelország 2-3.

HANNICH Péter
643. ➢ 27 (10 le, 0 be – 2099 perc)
Gól: 2 (egyet 11-esből)
1957, Rába ETO SK (25/2), AS Nancy-Lorraine (2/-).
Első mérkőzése: 1982. április 18. *Peru 1-2, Törökország 5-0,* Franciaország 0-1, **1983:** *Luxemburg 6-2 (1),* Portugália 0-0, Luxemburg 6-2, Anglia 0-2, Dánia 1-3, *Anglia 0-3, Dánia 1-0,* Görögország 2-2, **1984:** Spanyolország 1-0, Jugoszlávia 1-2, Törökország 6-0, *Norvégia 0-0, Spanyolország 1-1,* Belgium 2-2, *Svájc 3-0, Mexikó 0-2,* **1986:** Ázsia-válogatott 3-0, Ázsia-válogatott 2-0, Katar 3-0 (1), *Brazília 3-0,* Franciaország 0-3, Norvégia 0-0, **1987:** Ciprus 1-0, **Utolsó mérkőzése: 1987. április 29.** Hollandia 0-2.

HARANGOZÓ (KORETZ) Sándor
354. ➢ 1 (0 le, 0 be – 90 perc)
Gól: –
1913, Weisz Manfréd FC (1/-).
Első és utolsó mérkőzése: 1940. május 19. *Románia 2:0.*

HARSÁNYI László
569. ➢ 3 (0 le, 0 be – 270 perc)
Gól: –
1951, Újpesti Dózsa SC (3/-).
Első mérkőzése: 1973. november 21. *NDK 0-1,* **1974:** Ausztria 0-1, **Utolsó mérkőzése: 1974. október 13.** Luxemburg 4-2.

HÁDA József
(kapus)
280. ➢ 16 (1 le, 1 be – 1324 perc)
Kapott gól: 23
1911, Ferencváros (16/-).
Első mérkőzése: 1932. május 8. *Olaszország 1:1, Svájc 1:3, Németország 2:1,* **1933:** *Svájc 3:0,* Ausztria 2:2, *Olaszország 0:1,* **1934:** Németország 1:3, Bulgária 4:1, Ausztria 2:5, Csehszlovákia 2:2, *Anglia 2:1, Ausztria 3:1,* Írország 4:2, **1938:** Németország 1:1, *Görögország 11:1,* **Utolsó mérkőzése: 1938. június 5.** Holland-India 6:0.

HÁMORI Ferenc
743. ➢ 9 (1 le, 7 be – 303 perc)
Gól: 1
Kiállítva: 1 (721. Magyarország–Románia 1-1 – a 86. percben)
1972, MTK-VM SK (2/1), MTK (5/-), Vasas Danubius Hotels (2/-).
Első mérkőzése: 1991. december 4. Mexikó 0-3, Salvador 1-1 (1), **1992:** *Izrael 0-0,* Katar 4-1, Katar 1-1, **1993:** *Svédország 0-2,* Izland 0-2, **1997:** Jugoszlávia 0-5, **Utolsó mérkőzése: 1998. október 14.** *Románia 1-1.*

HÁMORI Frigyes László
322. ➢ 1 (0 le, 0 be – 90 perc)
Gól: –
1914, Ferencváros (1/-).
Első és utolsó mérkőzése: 1937. május 23. *Ausztria 2:2.*

HEGEDŰS András
405. ➢ 1 (0 le, 0 be – 90 perc)
Gól: –
1922, MTK (1/-).
Első és utolsó mérkőzése: 1947. augusztus 20. *Albánia 3:0.*

HEGYI Sándor
460. ➢ 2 (0 le, 0 be – 180 perc)
Gól: –
1932, Pécsi Dózsa SC (2/-).
Első mérkőzése: 1955. május 8. Norvégia 5:0, **Utolsó mérkőzése: 1955. május 19.** Finnország 9:1.

HENNI Géza
(kapus)
409. ➢ 16 (2 le, 1 be – 1292 perc)
Kapott gól: 21 (hármat 11-esből)
1926, Ferencvárosi TC (11/-), ÉDOSZ SE (2/-), Bp. Dózsa SE (3/-).
Első mérkőzése: 1948. május 2. Ausztria 2:3, *Csehszlovákia 2:1, Románia 9:0,* Bulgária 0:1, **1949:** *Ausztria 6:1, Olaszország 1:1,* Svédország 2:2, *Lengyelország 8:2,* Ausztria 4:3, *Bulgária 5:0, Svédország 5:0,* **1950:** *Csehszlovákia 5:0,* Ausztria 3:5, **1951:** *Lengyelország 6:0,* Csehszlovákia 2:1, **Utolsó mérkőzése: 1953. október 4.** Bulgária 1:1.

HERCZEG Miklós
774. ➢ 12 (3 le, 9 be – 378 perc)
Gól: –
1974, ETO FC Győr (2/-), Újpesti TE (3/-), Újpest FC (2/-), Győri ETO FC (4/-), Újpest FC (1/-).
Első mérkőzése: 1994. május 18. *Horvátország 2-2,* Belgium 1-3, **1998:** Ausztria 3-2, *Litvánia 1-0, Svájc 2-0,* **1999:** Anglia 1-1, Románia 0-2, Liechtenstein 0-0, *Azerbajdzsán 3-0,* Portugália 0-3, **2000:** Észak-Írország 1-0, **Utolsó mérkőzése: 2000. augusztus 16.** *Ausztria 1-1.*

HERÉDI Attila
666. ➢ 5 (1 le, 1 be – 361 perc)
Gól: –
1959, Újpesti Dózsa SC (5/-).

Első mérkőzése: 1985. december 9. Koreai Köztársaság (Dél-Korea) 1-0, **1986:** Ázsia-válogatott 2-0, **1987:** Lengyelország 2-3, *Görögország 3-0,* **Utolsó mérkőzése: 1988. március 16.** *Törökország 1-0.*

HIDEGKUTI Nándor
387. ➢ 68 (9 le, 6 be – 5369 perc)
Gól: 39

1922, Herminamezei AC (1/2), MTK (7/5), Textiles SE (4/-), Bp. Bástya SE (17/11), Bp. Vörös Lobogó SE (39/21).

Első mérkőzése: 1945. szeptember 30. *Románia 7:2 (2),* **1947:** *Bulgária 9:0 (3), Albánia 3:0,* Románia 3:0, **1948:** Lengyelország 6:2 (2), *Ausztria 2:1,* Románia 5:1, **1949:** *Svédország 5:0,* **1950:** *Csehszlovákia 5:0,* Ausztria 3:5, Ausztria 4:3, Bulgária 1:1, **1951:** *Lengyelország 6:0,* Csehszlovákia 2:1, *Finnország 8:0 (3),* **1952:** *NDK 5:0 (2),* Moszkva-válogatott 1:1, Moszkva-válogatott 1:2, Lengyelország 5:1 (1), Finnország 6:1, Románia 2:1, Olaszország 3:0, Svédország 6:0 (1), Jugoszlávia 2:0, Svájc 4:2 (1), *Csehszlovákia 5:0 (1),* **1953:** *Ausztria 1:1,* Olaszország 3:0 (1), *Svédország 4:2 (1),* Csehszlovákia 5:1 (1), Ausztria 3:2 (2), Svédország 2:2, Anglia 6:3 (3), **1954:** Egyiptom 3:0 (1), Ausztria 1:0, *Anglia 7:1 (1),* NSZK 8:3 (2), Brazília 4:2 (1), Uruguay 4:2 – hosszabbítás után (1), NSZK 2:3, *Románia 5:1 (2),* Szovjetunió 1:1, *Svájc 3:0, Csehszlovákia 4:1, Ausztria 4:1,* Skócia 4:2 (1), **1955:** Ausztria 2:2 (1), Svédország 7:3 (1), Dánia 6:0, *Skócia 3:1 (1),* Svájc 5:4, *Szovjetunió 1:1, Svédország 4:2,* **1956:** Törökország 1:3, *Csehszlovákia 2:4,* Jugoszlávia 3:1, Szovjetunió 1:0, Franciaország 2:1, Ausztria 2:0, **1957:** Norvégia 1:2, *Bulgária 4:1,* Bulgária 2:1 (2), *Szovjetunió 1:2 (1), Franciaország 2:0, Norvégia 5:0,* NSZK 0:1, **1958:** Wales 1:1, **Utolsó mérkőzése: 1958. június 15.** Mexikó 4:0.

Az „Öreg"-nek is becézett, ifjan is gyérülő hajú játékos technikaiag és taktikailag tökéletesen képzett, munkabíró, gyors és a fejjátékban sem ügyetlen labdarúgó, az „Aranycsapat" játékrendjét szerepkörével „forradalmasító" hátravont középcsatár volt. Az Újlaki FC-be igazolták le először kölyökjátékosként. Ifjúsági éveit (1940–43) a Gázművek csapatában töltötte, ahonnan 1943-ban került az Elektromosba. A háború után a Herminamezei AC-ba igazolt, majd 1947-ben lett az MTK játékosa, amelyben (s annak jogutódaiban) 1958-ig szerepelt. A Hungária úti csapattal háromszor nyert bajnokságot (1951, 1953, 1957–58), egy alkalommal szerepelt az MNK-győztes csapatban (1952) és pályára lépett a KK-győztes együttesben is (1955). Összesen 381 NB I-es mérkőzésen játszott, 260 gólt ért el. A válogatott tagjaként olimpiai bajnok (1952), világbajnoki ezüstérmes (1954) és világbajnoki 10. (1958). Az „Évszázad mérkőzésén" (Anglia–Magyarország 3:6) három góljával a mezőny legjobbjának bizonyult. A visszavágón (Magyarország–Anglia 7:1) is pazarul játszott, s egy gólt rúgott. Mozgalmas edzői pályajának állomásai: MTK (1959–60), Fiorentina (1960–62, KEK- és Olasz-kupa-győztes), Mantova (1962–63), Győri ETO (1963–65, magyar bajnok és BEK-elődöntős), Tatabányai Bányász (1966), újra az MTK (1967–68), Bp. Spartacus (1968–71), Stal Rzeszów (1972), Egri Dózsa (1973), al-Ahly (1973–80, ötszörös egyiptomi bajnok), al-Ahly (Dubai, 1983–85). 1996 nyarán – szaktanácsadóként – visszatért a kairói al-Ahlyhoz. *(Idézet A 700. után című könyvből)*

Kuriózum: Hidegkuti Nándor 39 gólt szerzett a magyar válogatottban – teljesítményével a hatodik helyen áll a góllövőlistán.

HIMMER Rezső
174. ➢ 2 (0 le, 0 be – 180 perc)
Gól: –

1900, Vasas SC (2/-).

Első mérkőzése: 1922. július 2. Németország 0:0, **Utolsó mérkőzése: 1922. július 13.** Finnország 5:1.

HIRZER (HÍRES) Ferenc
170. ➢ 32 (0 le, 1 be – 2838 perc)
Gól: 14 (kettőt 11-esből)

1902, Törekvés SE (10/4), Makkabi Brünn (3/2), Hungária (13/8).

Első mérkőzése: 1922. június 15. *Svájc 1:1,* Németország 0:0, Svédország 1:1 (1), Finnország 5:1, Ausztria 2:2, *Ausztria 1:2,* **1923:** Olaszország 0:0, Svájc 6:1 (2), Ausztria 0:1, *Finnország 3:1 (1),* **1924:** Svájc 2:4, Lengyelország 5:0 (2), Egyiptom 0:3, **1927:** *Ausztria 5:3 (1),* **1928:** Olaszország 3:4 (1), *Csehszlovákia 2:0 (1), Ausztria 5:5 (1),* Ausztria 1:5 (1), *Svájc 3:1 (1),* **1929:** Franciaország 0:3, Svájc 5:4 (1), Ausztria 2:2, Csehszlovákia 1:1, *Ausztria 2:1,* **1930:** Csehszlovákia 1:1 (1), *Olaszország 0:5, Csehszlovákia 1:1,* **1931:** *Csehszlovákia 3:0, Svédország 3:1,* Olaszország 2:3, **1932:** Egyiptom 0:0, **Utolsó mérkőzése: 1932. május 8.** *Olaszország 1:1.*

HÍRES Gábor
680. ➢ 4 (0 le, 0 be – 360 perc)
Gól: –
1958, MTK-VM SK (4/-).
Első mérkőzése: 1987. február 8. Ciprus 1-0, Hollandia 0-2, *Lengyelország 5-3,* **Utolsó mérkőzése: 1987. július 28.** NDK 0-0.

HLAVAY György
77. ➢ 8 (0 le, 0 be – 720 perc)
Gól: 1
1888, Nemzeti SC (3/-), MTK (5/-).
Első mérkőzése: 1909. november 7. *Ausztria 2:2,* **1911:** Németország 4:1, **1912:** *Ausztria 4:0,* **1913:** *Ausztria 4:3 (1),* **1914:** Ausztria 0:2, Svédország 1:1, *Ausztria 2:2,* **Utolsó mérkőzése: 1914. november 8.** Ausztria 2:1.

HOLITS Ödön
(kapus)
21. ➢ 4 (0 le, 0 be – 360 perc)
Kapott gól: 7
1884, Magyar Úszó Egylet (4/-).
Első mérkőzése: 1903. június 11. *Ausztria 3:2,* **1904:** *Ausztria 3:0,* Ausztria 4:5, **Utolsó mérkőzése: 1905. április 9.** *Ausztria 0:0.*

Sportpályafutása befejezése után sportvezetői tevékenységet folytatott, s szövetségi kapitányként is irányította a magyar válogatottat *(lásd 758. oldal).*

HOLZBAUER (HOLLÓS) József
206. ➢ 5 (0 le, 0 be – 450 perc)
Gól: 3
1901, Szombathelyi AK (2/1), Sabaria (3/2).
Első mérkőzése: 1925. július 19. Lengyelország 2:0 (1), *Ausztria 1:1,* **1926:** Ausztria 3:2 (1), Spanyolország 2:4, **Utolsó mérkőzése: 1927. szeptember 25.** *Ausztria 5:3 (1).*

HORVÁTH Attila
789. ➢ 2 (2 le, 0 be – 125 perc)
Gól: –
1971, Zalaegerszegi TE (2/-).
Első mérkőzése: 1996. április 10. Horvátország 1-4, **Utolsó mérkőzése: 1996. április 24.** Ausztria 0-2.

HORVÁTH Csaba
718. ➢ 3 (0 le, 3 be – 43 perc)
Gól: –
1969, MTK-VM SK (2/-), MTK (1/-).
Első mérkőzése: 1990. március 20. *Amerikai Egyesült Államok 2-0,* **1991:** Spanyolország 4-2, **Utolsó mérkőzése: 1992. szeptember 23.** *Izrael 0-0.*

HORVÁTH Ferenc
332. ➢ 1 (0 le, 0 be – 90 perc)
Gól: –
1914, Nemzeti (1/-).
Első és utolsó mérkőzése: 1938. március 20. Németország 1:1.

HORVÁTH Ferenc
(kapus)
390. ➢ 3 (0 le, 0 be – 270 perc)
Kapott gól: 4
1920, Szolnoki MÁV MTE (3/-).
Első mérkőzése: 1946. október 6. *Ausztria 2:0,* Luxemburg 7:2, **Utolsó mérkőzése: 1947. május 4.** *Ausztria 5:2.*

HORVÁTH Ferenc
793. ➢ 23 (11 le, 5 be – 1448 perc)
Gól: 9

1973, Fehérvár-Parmalat '96 FC (2/-), Ferencvárosi TC (8/1), KRC Genk (10/5), FC Energie Cottbus (3/3).

Első mérkőzése: 1996. április 24. *Ausztria 0-2,* Anglia 0-3, *Arab Emírségek 3-1,* **1997:** *Ausztrália 1-3,* Finnország 1-1, Jugoszlávia 0-5, **1998:** Ausztria 3-2 (1), Irán 2-0, Macedónia 0-0, *Litvánia 1-0, Szlovénia 2-1, Portugália 1-3 (1),* Azerbajdzsán 4-0, **1999:** *Moldova 1-1,* Liechtenstein 0-0, *Azerbajdzsán 3-0,* Portugália 0-3, **2000:** Észak-Írország 1-0 (1), *Szaúd-Arábia 2-2 (2), Izrael 2-1 (1), Ausztria 1-1, Olaszország 2-2 (2),* **Utolsó mérkőzése: 2000. október 11.** Litvánia 6-1 (1).

HORVÁTH György
(kapus)
441. ➢ 1 (0 le, 0 be – 90 perc)
Kapott gól: –
1929, Szombathelyi Lokomotív SE (1/-).
Első és utolsó mérkőzése: 1952. október 19. *Csehszlovákia 5:0.*

HORVÁTH Gyula
126. ➢ 1 (0 le, 0 be – 90 perc)
Gól: –
1888, Törekvés SE (1/-).
Első és utolsó mérkőzése: 1918. április 14. *Ausztria 2:0.*

HORVÁTH József
42. ➢ 6 (0 le, 0 be – 540 perc)
Gól: 5
1890, Budapesti TC (6/5).
Első mérkőzése: 1906. április 1. *Csehország 1:1,* Csehország 4:4 (2), *Ausztria 3:1,* **1907:** *Csehország 5:2 (3),* Ausztria 1:3, **Utolsó mérkőzése: 1914. május 3.** Ausztria 0:2.

Kuriózum: Horváth József a 11. Magyarország–Csehország (5:2 mérkőzés 74. percében szerezte a magyar válogatott 25. gólját.

HORVÁTH József
566. ➢ 11 (1 le, 0 be – 945 perc)
Gól: 1
1949, Újpesti Dózsa SC (11/1).
Első mérkőzése: 1973. szeptember 26. Jugoszlávia 1-1, Dánia 2-2, **1974:** NSZK 0-5, Ausztria 0-1, Luxemburg 4-2 (1), *Svájc 1-0,* **1975:** Franciaország 0-2, Ausztria 0-0, *Wales 1-2,* Bulgária 0-4, **Utolsó mérkőzése: 1975. augusztus 9.** Irán 2-1.

HORVÁTH Károly
415. ➢ 1 (0 le, 0 be – 90 perc)
Gól: –
1920, Újpesti TE (1/-).
Első és utolsó mérkőzése: 1948. május 23. Albánia 0:0.

HORVÁTH II László
226. ➢ 1 (0 le, 0 be – 90 perc)
Gól: 1
1901, III. ker. FC (1/1).
Első és utolsó mérkőzése: 1926. augusztus 20. *Lengyelország 4:1 (1).*

HÓRI (HORN) György
(kapus)
281. ➢ 3 (0 le, 1 be – 201 perc)
Kapott gól: 7
1909, Budai 11 (1/-), Újpest (2/-).
Első mérkőzése: 1932. szeptember 18. *Csehszlovákia 2:1,* **1935:** Svájc 2:6, **Utolsó mérkőzése: 1936. május 3.** *Írország 3:3.*

Kuriózum: Hóri György a 159. Magyarország–Csehszlovákia (2:1) mérkőzés 73. percében kapta a magyar válogatott 300. gólját.

HÖNICH I Lajos
131. ➢ 1 (0 le, 0 be – 90 perc)
Gól: –
1892, III. ker. TVE (1/-).
Első és utolsó mérkőzése: 1918. május 12. *Svájc 2:1.*

HRUTKA János
804. ➢ 22 (2 le, 0 be – 1967 perc)
Gól: 3
1974, 1. FC Kaiserslautern (22/3).
Első mérkőzése: 1998. március 25. Ausztria 3-2, Irán 2-0, Macedónia 0-0, *Litvánia 1-0 (1), Szlovénia 2-1, Portugália 1-3,* Azerbajdzsán 4-0, *Románia 1-1 (1),*

Svájc 2-0, **1999:** *Bosznia-Hercegovina 1-1, Liechtenstein 5-0,* Szlovákia 0-0, *Anglia 1-1 (1),* Románia 0-2, *Szlovákia 0-1, Moldova 1-1, Azerbajdzsán 3-0,* **2000:** *Ausztrália 0-3, Lengyelország 0-0,* Észak-Írország 1-0, *Szaúd-Arábia 2-2,* **Utolsó mérkőzése: 2000. június 3.** *Izrael 2-1.*

HUBER (HUBA) Rezső
(kapus)
224. ➢ 2 (1 le, 1 be – 92 perc)
Kapott gól: 2
1903, Ferencvárosi TC (1/-), Újpest (1/-).
Első mérkőzése: 1926. június 6. *Csehszlovákia 2:1,* **Utolsó mérkőzése: 1931. április 12.** *Svájc 6:2.*

HUNGLER (HUNYADI) II János
142. ➢ 8 (2 le, 0 be – 632 perc)
Gól: –
1900, Ferencvárosi TC (5/-), Ferencváros (3/-).
Első mérkőzése: 1920. október 24. Németország 0:1, **1921:** Ausztria 1:4, **1923:** *Svédország 2:1,* **1925:** *Ausztria 1:1, Spanyolország 0:1,* **1927:** *Jugoszlávia 3:0,* Csehszlovákia 1:4, **Utolsó mérkőzése: 1928. március 25.** *Jugoszlávia 2:1.*

I

IHÁSZ Kálmán
503. ➢ 27 (0 le, 1 be – 2409 perc)
Gól: –
1941, Vasas SC (27/-).
Első mérkőzése: 1962. június 24. Ausztria 2:1, **1963:** NDK 2:1, *Ausztria 2:1, NDK 3:3,* **1964:** Dánia 3:1 – hoszszabbítás után, **1965:** NDK 1:1, Ausztria 1:0, *Ausztria 3:0, NDK 3:2,* **1966:** Hollandia 2:2, *Dánia 6:0, Franciaország 4:2, Ausztria 3:1,* **1967:** *Jugoszlávia 1:0, Hollandia 2:1,* Dánia 2:0, Ausztria 3:1, *NDK 3:1,* NDK 0:1, **1968:** *Szovjetunió 2:0,* Szovjetunió 0:3, **1969:** Írország 2:1, Csehszlovákia 3:3, Svédország 0:2, *Dánia 3:0, Írország 4:0,* **Utolsó mérkőzése: 1969. december 3.** Csehszlovákia 1:4.

ILKU I István
(kapus)
472. ➢ 9 (1 le, 1 be – 714 perc)
Kapott gól: 9 (egyet 11-esből)
1933, Dorogi Bányász SC (9/-).
Első mérkőzése: 1956. június 3. Belgium 4:5, Portugália 2:2, *Lengyelország 4:1,* **1958:** Mexikó 4:0, **1962:** *Törökország 2:1,* Bulgária 6:1, **1963:** Svédország 1:2, *Dánia 6:0,* **Utolsó mérkőzése: 1963. június 2.** Csehszlovákia 2:2.

ILLÉS Béla
740. ➢ 58 (15 le, 16 be – 3720 perc)
Gól: 15 (hármat 11-esből)
1968, Haladás VSE (5/-), Kispest-Honvéd FC (13/3), MTK (4/1), MTK FC (15/2), MTK Hungária FC (21/9).
Első mérkőzése: 1991. október 30. *Norvégia 0-0,* Mexikó 0-3, Salvador 1-1, **1992:** *Ausztria 2-1,* Ukrajna 3-1, *Izrael 0-0,* **1993:** *Svédország 0-2,* **1994:** *Svájc 1-2,* Ausztria 1-1 (1), *Szlovénia 0-1,* Dánia 1-3, Lengyelország 2-3, Hollandia 1-7 (1), Mexikó 1-5, **1995:** *Lettország 3-1, Svájc 2-2 (1), Svédország 1-0,* Izland 1-2, *Izrael 0-2,* Törökország 0-2, Svájc 0-3, *Izland 1-0 (1),* **1996:** Horvátország 1-4, *Ausztria 0-2,* Anglia 0-3, *Olaszország 0-2,* Norvégia 0-3, Azerbajdzsán 3-0, **1997:** Málta 4-1, *Ausztrália 1-3,* Svájc 0-1, *Málta 3-0, Svájc 1-1, Azerbajdzsán 3-1 (1),* Finnország 1-1, *Jugoszlávia 1-7 (1),* Jugoszlávia 0-5, **1998:** Ausztria 3-2 (2), Irán 2-0 (1), Macedónia 0-0, *Szlovénia 2-1, Portugália 1-3,* Azerbajdzsán 4-0 (1), *Románia 1-1,* **1999:** *Bosznia-Hercegovina 1-1 (1), Liechtenstein 5-0 (1),* Szlovákia 0-0, *Anglia 1-1,* Románia 0-2, *Szlovákia 0-1,* Liechtenstein 0-0, *Azerbajdzsán 3-0,* **2000:** *Lengyelország 0-0,* Észak-Írország 1-0, *Izrael 2-1 (1), Ausztria 1-1 (1), Olaszország 2-2,* **Utolsó mérkőzése: 2000. október 11.** Litvánia 6-1 (1).

Kuriózum: az aktív játékosok közül a legtöbbször volt válogatott (58).

ILLOVSZKY Rudolf
380. ➢ 3 (0 le, 1 be – 190 perc)
Gól: –
1922, Vasas SC (3/-).

Első mérkőzése: 1945. augusztus 19. *Ausztria 2:0,* **1947:** *Bulgária 9:0,* **Utolsó mérkőzése: 1948. május 23.** Albánia 0:0.

Sportpályafutása befejezése után edzői tevékenységet folytatott, s szövetségi kapitányként irányította a magyar válogatottat is *(lásd 758. oldal).*

IVANICS László
770. ➢ 1 (0 le, 1 be – 21 perc)
Gól: –
Kiállítva: 1 (676. Ausztria–Magyarország 1-1 – a 73. percben)
1966, ETO FC Győr (1/-).
Első és utolsó mérkőzése: 1994. március 23. Ausztria 1-1.

IZSÓ Ignác
601. ➢ 5 (2 le, 2 be – 255 perc)
Gól: 2
1956, Vasas SC (5/2).
Első mérkőzése: 1976. május 26. *Szovjetunió 1-1,* **1981:** Spanyolország 3-0, **1982:** Új-Zéland 2-1 (1), Új-Zéland 2-1 (1), **Utolsó mérkőzése: 1982. szeptember 22.** *Törökország 5-0.*

IZSÓ László
(kapus)
38. ➢ 3 (0 le, 0 be – 270 perc)
Kapott gól: 6
1885, Budapesti TC (3/-).
Első mérkőzése: 1906. április 1. *Csehország 1:1,* **1907:** *Csehország 5:2,* **Utolsó mérkőzése: 1907. május 5.** Ausztria 1:3.

Kuriózum: Izsó László a 11. Magyarország–Csehország (5:2) mérkőzés 37. percében kapta a magyar válogatott 25. gólját.

J

JAGODICS Zoltán
772. ➢ 7 (2 le, 4 be – 363 perc)
Gól: 1
Öngólos: 1 (679. Lengyelország–Magyarország 3-2)
1969, Haladás VSE (5/1), Győri ETO FC (1/-), Ferencvárosi TC (1/-).
Első mérkőzése: 1994. április 6. *Szlovénia 0-1,* Dánia 1-3, Lengyelország 2-3, *Horvátország 2-2,* Belgium 1-3 (1), **1995:** Svájc 0-3, **Utolsó mérkőzése: 1996. április 10.** Horvátország 1-4.

JANCSIKA Károly
651. ➢ 1 (0 le, 1 be – 47 perc)
Gól: –
1955, Ferencvárosi TC (1/-).
Első és utolsó mérkőzése: 1983. május 15. *Görögország 2-3.*

JÁVOR (JAKUBE) Pál
289. ➢ 1 (0 le, 0 be – 90 perc)
Gól: –
1907, Újpest (1/-).
Első és utolsó mérkőzése: 1932. november 27. Olaszország 2:4.

JELINEK Tivadar
169. ➢ 1 (0 le, 0 be – 90 perc)
Gól: –
1897, Vasas SC (1/-).
Első és utolsó mérkőzése: 1922. június 15. *Svájc 1:1.*

JENY (JENEI) Rudolf
139. ➢ 19 (0 le, 0 be – 1710 perc)
Gól: 3
1901, Kispesti AC (3/-), MTK (16/3).
Első mérkőzése: 1919. október 5. Ausztria 0:2, **1921:** Ausztria 1:4, *Svédország 4:2,* **1924:** *Olaszország 7:1, Ausztria 2:2,* Svájc 2:4, Lengyelország 5:0, Egyiptom 0:3, Franciaország 1:0, *Lengyelország 4:0,* Ausztria 1:2, *Németország 4:1,* **1925:** *Svájc 5:0 (2),* Ausztria 1:3, *Belgium 1:3 (1),* Svédország 2:6, Lengyelország 2:0, *Ausztria 1:1,* **Utolsó mérkőzése: 1925. november 8.** *Olaszország 1:1.*

JESZMÁS József
184. ➢ 4 (0 le, 2 be – 277 perc)
Gól: 1
1895, Újpesti TE (2/-), Újpest (2/1).
Első mérkőzése: 1923. szeptember 23. *Ausztria 2:0,* **1925:** *Belgium 1:3,*

1926: Ausztria 3:2 (1), **Utolsó mérkőzése: 1927. április 24.** Csehszlovákia 1:4.

JOVÁN Róbert
716. ➢ 5 (1 le, 2 be – 288 perc)
Gól: 1
1967, MTK-VM SK (4/1), Vasas Casino Vigadó (1/-).
Első mérkőzése: 1990. március 20. *Amerikai Egyesült Államok 2-0, Franciaország 1-3,* Ausztria 0-3, **1991:** India 2-1 (1), **Utolsó mérkőzése: 1995. október 11.** Svájc 0-3.

JÓZSA Zoltán
430. ➢ 2 (0 le, 1 be – 110 perc)
Gól: –
1924, Vasas ETO (2/-).
Első mérkőzése: 1949. október 30. *Bulgária 5:0,* **Utolsó mérkőzése: 1950. június 4.** Lengyelország 5:2.

JUHÁR Tamás
832. ➢ 1 (0 le, 1 be – 12 perc)
Gól: –
1972, Vasas Danubius Hotels (1/-).
Első és utolsó mérkőzése: 2000. október 11. Litvánia 6-1.

JUHÁSZ István
533. ➢ 23 (3 le, 2 be – 1870 perc)
Gól: 1
1945, Ferencvárosi TC (23/1).
Első mérkőzése: 1969. június 15. Dánia 2:3, Csehszlovákia 3:3, Svédország 0:2, **1971:** Brazília 0-0, *Jugoszlávia 2-1, Bulgária 2-0,* Franciaország 2-0, *Norvégia 4-0,* Málta 2-0, **1972:** Spanyolország 0-1, *Málta 3-0 (1),* Románia 2-2, Románia 2-1, Szovjetunió 0-1, Belgium 1-2, Ausztria 2-2, **1973:** *Svédország 3-3,* Jugoszlávia 1-1, Dánia 2-2, *NDK 0-1,* **1974:** *Bulgária 3-1,* NSZK 0-5, **Utolsó mérkőzése: 1974. május 29.** *Jugoszlávia 3-2.*

JUHÁSZ Lajos
(kapus)
306. ➢ 1 (0 le, 1 be – 27 perc)
Kapott gól: –
1906, Phőbus (1/-).
Első és utolsó mérkőzése: 1934. április 29. *Bulgária 4:1.*

JUHÁSZ Péter
551. ➢ 24 (1 le, 1 be – 2134 perc)
Gól: 1
1948, Újpesti Dózsa SC (24/1).
Első mérkőzése: 1971. április 4. Ausztria 2-0, *Franciaország 1-1,* Bulgária 0-3, Brazília 0-0, *Jugoszlávia 2-1, Bulgária 2-0 (1),* Franciaország 2-0, *Norvégia 4-0,* Málta 2-0, **1972:** Spanyolország 0-1, *NSZK 0-2, Málta 3-0,* Románia 2-2, Románia 2-1, Svédország 0-0, Szovjetunió 0-1, Belgium 1-2, Irán 5-0, Dánia 2-0, NDK 2-0, Lengyelország 1-2, Ausztria 2-2, **1973:** *Ausztria 2-2,* **Utolsó mérkőzése: 1973. május 16.** NDK 1-2.

K

KAKAS László
(kapus)
641. ➢ 2 (0 le, 0 be – 180 perc)
Kapott gól: 2 (mindkettőt 11-esből)
1954, Ferencvárosi TC (2/-).
Első mérkőzése: 1982. február 11. Új-Zéland 2-1, **Utolsó mérkőzése: 1982. február 14.** Új-Zéland 2-1.

KALMÁR Jenő
254. ➢ 15 (0 le, 0 be – 1350 perc)
Gól: 4
1908, Hungária (15/4).
Első mérkőzése: 1928. október 7. Ausztria 1:5, **1929:** Franciaország 0:3, Ausztria 2:2, Csehszlovákia 1:1 (1), *Ausztria 2:1,* **1931:** *Svájc 6:2 (1),* Ausztria 0:0, *Csehszlovákia 3:0 (1),* Olaszország 2:3, **1932:** Egyiptom 0:0, Csehszlovákia 3:1, Ausztria 2:8, *Olaszország 1:1,* Svájc 1:3, **Utolsó mérkőzése: 1932. október 2.** Ausztria 2:3 (1).

KALOCSAY Géza dr.
352. ➢ 2 (0 le, 0 be – 180 perc)
Gól: –
1913, Kispest (2/-).
Első mérkőzése: 1940. március 31.

Svájc 3:0, **Utolsó mérkőzése: 1940. április 7.** Németország 2:2.

Kuriózum: Kalocsay Géza (Gejza Kalocsay) a magyar válogatotton kívül a csehszlovák válogatottban is szerepelt (3/-).

KANYAUREK Lipót
70. ➢ 1 (0 le, 0 be – 90 perc)
Gól: –
1884, Typographia SE (1/-).
Első és utolsó mérkőzése: 1909. május 29. *Anglia 2:4.*

KARDOS Ernő
609. ➢ 1 (0 le, 0 be – 90 perc)
Gól: –
1954, Pécsi MSC (1/-).
Első és utolsó mérkőzése: 1978. szeptember 20. Finnország 1-2.

KARDOS (KLÖTZL) István
314. ➢ 1 (1 le, 0 be – 33 perc)
Gól: –
1915, Hungária (1/-).
Első és utolsó mérkőzése: 1936. március 15. *Németország 3:2.*

KARDOS József
636. ➢ 33 (2 le, 2 be – 2797 perc)
Gól: 3
1960, Újpesti Dózsa SC (33/3).
Első mérkőzése: 1980. október 8. Ausztria 1-3, NDK 0-2, **1983:** Anglia 0-2, *Görögország 2-3,* Dánia 1-3, *NSZK 1-1, Anglia 0-3, Dánia 1-0,* Görögország 2-2 (1), **1984:** Spanyolország 1-0, Jugoszlávia 1-2, Törökország 6-0 (1), *Spanyolország 1-1,* Belgium 2-2, *Ausztria 3-1 (1),* Hollandia 2-1, **1985:** NSZK 1-0, *Ciprus 2-0,* Ausztria 3-0, *Hollandia 0-1,* Koreai Köztársaság (Dél-Korea) 1-0, Algéria 3-1, Mexikó 0-2, **1986:** Ázsia-válogatott 3-0, Ázsia-válogatott 2-0, Katar 3-0, *Brazília 3-0,* Szovjetunió 0-6, Kanada 2-0, Franciaország 0-3, *Hollandia 0-1,* **1987:** Ciprus 1-0, **Utolsó mérkőzése: 1987. április 29.** Hollandia 0-2.

KARSAI László
543. ➢ 8 (1 le, 3 be – 532 perc)
Gól: 1
1947, Videoton SC (8/1).
Első mérkőzése: 1970. április 12. Jugoszlávia 2-2, *Lengyelország 2-0 (1), Svédország 1-2,* NSZK 1-3, *Ausztria 1-1,* **1971:** *Franciaország 1-1,* Bulgária 0-3, **Utolsó mérkőzése: 1974. szeptember 28.** Ausztria 0-1.

KATONA György
695. ➢ 2 (0 le, 2 be – 52 perc)
Gól: –
1960, Újpesti Dózsa SC (2/-).
Első mérkőzése: 1988. március 16. *Törökország 1-0,* **Utolsó mérkőzése: 1990. április 11.** Ausztria 0-3.

KATZER Károly Mihály
164. ➢ 1 (0 le, 0 be – 90 perc)
Gól: –
1897, Vasas SC (1/-).
Első és utolsó mérkőzése: 1922. május 14. Lengyelország 3:0.

KATZIRZ Béla
(kapus)
612. ➢ 22 (0 le, 0 be – 1980 perc)
Kapott gól: 30 (kettőt 11-esből)
1953, Pécsi MSC (22/-).
Első mérkőzése: 1978. október 11. *Szovjetunió 2-0,* Görögország 1-4, **1979:** *NDK 3-0,* Lengyelország 1-1, *Görögország 0-0, Amerikai Egyesült Államok 0-2,* **1980:** Csehszlovákia 0-1, *Svédország 2-0, Szovjetunió 1-4, Spanyolország 2-2,* **1981:** Spanyolország 3-0, *Románia 1-0,* Norvégia 2-1, *Anglia 1-3,* **1982:** *Peru 1-2, Törökország 5-0,* Franciaország 0-1, **1983:** Luxemburg 6-2, Portugália 0-0, *Luxemburg 6-2,* Anglia 0-2, **Utolsó mérkőzése: 1983. június 1.** Dánia 1-3.

Kuriózum: Katzirz Béla az 570. Dánia–Magyarország (3-1) mérkőzés 85. percében 11-esből kapta a magyar válogatott 900. gólját.

KAUTZKY (KONKOLY) József
200. ➢ 4 (1 le, 1 be – 332 perc)
Gól: 1
1902, Törekvés SE (3/1), Pécs-Baranya (1/-).

Első mérkőzése: 1925. január 18. Olaszország 2:1, Csehszlovákia 0:2, **1926:** *Lengyelország 4:1 (1),* **Utolsó mérkőzése: 1930. május 1.** Csehszlovákia 1:1.

KÁLLAI (KLAUBER) Lipót
317. ➢ 6 (1 le, 0 be – 495 perc)
Gól: 4
1912, Újpest (6/4).
Első mérkőzése: 1936. április 5. *Ausztria 5:3 (3),* Csehszlovákia 2:5, **1937:** Svájc 5:1, Olaszország 0:2, **1938:** Portugália 0:4, **Utolsó mérkőzése: 1938. január 16.** Luxemburg 6:0 (1).

KÁMÁN Attila
752. ➢ 1 (0 le, 1 be – 45 perc)
Gól: –
1969, Siófoki Bányász SE (1/-).
Első és utolsó mérkőzése: 1992. augusztus 26. *Ukrajna 2-1.*

KÁNTOR Mihály
572. ➢ 10 (0 le, 2 be – 804 perc)
Gól: –
1952, Vasas SC (10/-).
Első mérkőzése: 1974. március 31. *Bulgária 3-1,* Ausztria 0-1, Luxemburg 4-2, Wales 0-2, **1976:** *Argentína 2-0,* Jugoszlávia 0-0, Svájc 1-0, *Franciaország 1-0,* Svédország 1-1, **Utolsó mérkőzése: 1976. szeptember 22.** NDK 1-1.

KÁPOSZTA Benő
517. ➢ 19 (0 le, 0 be – 1710 perc)
Gól: –
1942, Újpesti Dózsa SC (19/-).
Első mérkőzése: 1966. május 3. Lengyelország 1:1, Jugoszlávia 0:2, *Svájc 3:1,* Portugália 1:3, Brazília 3:1, Bulgária 3:1, Szovjetunió 1:2, Hollandia 2:2, *Dánia 6:0, Franciaország 4:2,* **1967:** *Jugoszlávia 1:0,* Ausztria 3:1, NDK 3:1, NDK 0:1, **1969:** *Csehszlovákia 2:0,* Írország 2:1, Dánia 2:3, Csehszlovákia 3:3, **Utolsó mérkőzése: 1969. szeptember 24.** Svédország 0:2.

KÁROLY Jenő
17. ➢ 25 (0 le, 0 be – 2250 perc)
Gól: 10 (kettőt 11-esből)
1886, MTK (14/10), Budapesti AK (11/-).
Első mérkőzése: 1903. április 5. *Csehország 2:1,* Ausztria 2:4, **1904:** Ausztria 4:5 (1), **1906:** *Csehország 1:1 (1),* Csehország 4:4 (1), *Ausztria 3:1 (1),* **1907:** Ausztria 1:3 (1), *Ausztria 4:1 (1),* **1908:** *Csehország 5:2 (3),* **1909:** *Anglia 2:4, Anglia 2:8, Ausztria 2:2,* **1910:** Ausztria 1:2, *Olaszország 6:1 (1), Ausztria 3:0,* **1911:** Franciaország 3:0, Olaszország 1:0, Svájc 0:2, Ausztria 1:3, **1912:** Ausztria 1:1, Svédország 2:2, Anglia 0:7, **1914:** *Franciaország 5:1,* Svédország 5:1, **Utolsó mérkőzése: 1918. október 6.** Ausztria 3:0.

KÁROLYI József
(kapus)
397. ➢ 3 (0 le, 1 be – 244 perc)
Kapott gól: 6
1925, Diósgyőri VTK (1/-), Újpesti TE (2/-).
Első mérkőzése: 1947. június 29. Jugoszlávia 3:2, **1948:** *Svájc 7:4,* **Utolsó mérkőzése: 1948. június 6.** *Románia 9:0.*

KÁRPÁTI Béla
449. ➢ 19 (0 le, 3 be – 1575 perc)
Gól: –
Öngólos: 1 (349. Lengyelország–Magyarország 1:3)
1929, Vasas SE Győr (7/-), Bp. Vasas SC (6/-), Vasas SC (6/-).
Első mérkőzése: 1953. október 11. Ausztria 3:2, **1954:** *Csehszlovákia 4:1,* **1955:** Svájc 5:4, *Szovjetunió 1:1,* Csehszlovákia 3:1, *Ausztria 6:1, Svédország 4:2,* **1956:** *Jugoszlávia 2:2, Csehszlovákia 2:4,* Jugoszlávia 3:1, Szovjetunió 1:0, Franciaország 2:1, Ausztria 2:0, **1957:** Norvégia 1:2, Svédország 0:0, *Bulgária 4:1,* Bulgária 2:1, **1958:** Lengyelország 3:1, **Utolsó mérkőzése: 1958. szeptember 28.** Szovjetunió 1:3.

KÁRPÁTI II (KALTENECKER) Pál
282. ➢ 3 (0 le, 1 be – 225 perc)
Gól: –

1909, Budai 11 (3/-).

Első mérkőzése: 1932. szeptember 18. *Csehszlovákia 2:1,* Olaszország 2:4, **Utolsó mérkőzése: 1933. október 1.** Ausztria 2:2.

KECSKÉS Zoltán
749. ➢ 1 (0 le, 1 be – 48 perc)
Gól: –
1965, MTK (1/-).

Első és utolsó mérkőzése: 1992. május 12. *Anglia 0-1.*

KEHRLING Béla
102. ➢ 4 (0 le, 0 be – 360 perc)
Gól: –
1891, Magyar Athletikai Club (4/-).

Első mérkőzése: 1914. október 4. *Ausztria 2:2,* Ausztria 2:1, **1915:** Ausztria 2:4, **Utolsó mérkőzése: 1916. május 7.** Ausztria 1:3.

Kuriózum: Kehrling Béla személyében az 52. Magyarország–Ausztria (2:2) mérkőzésen egy későbbi világhíresség mutatkozott be a magyar nemzeti tizenegyben. A MAC 23 éves játékosa – aki korábban ügyes szertornász volt, s ifjúsági korú gerelyhajítóként nemzetközi sikereket is elért – később, 1925-ben az olasz Morpurgo oldalán harmadik lett párosban a wimbledoni teniszbajnokságon, s megnyerte az egyéni vigaszdíjat. Egy évvel később, 1926-ban tagja volt az első asztalitenisz világbajnokságon aranyérmet nyert magyar csapatnak. Mindeközben tagja volt a Budai Korcsolyázó Egylet (BKE) jéglabda csapatának is...

KELEMEN Béla
85. ➢ 1 (0 le, 0 be – 90 perc)
Gól: –
1887, Magyar Athletikai Club (1/-).

Első és utolsó mérkőzése: 1911. május 7. Ausztria 1:3.

KELEMEN Gusztáv
650. ➢ 1 (0 le, 1 be – 5 perc)
Gól: –
1953, Csepel SC (1/-).

Első és utolsó mérkőzése: 1982. október 6. Franciaország 0-1.

KELEMEN József
535. ➢ 3 (0 le, 0 be – 270 perc)
Gól: –
1948, Bp. Honvéd SE (3/-).

Első mérkőzése: 1969. október 22. *Dánia 3:0, Írország 4:0,* **Utolsó mérkőzése: 1969. december 3.** Csehszlovákia 1:4.

KELLER József
673. ➢ 29 (2 le, 5 be – 2266 perc)
Gól: –
1965, Ferencvárosi TC (29/-).

Első mérkőzése: 1986. szeptember 9. Norvégia 0-0, *Hollandia 0-1,* **1987:** Skócia 0-2, *Ciprus 1-0,* **1988:** *Ausztria 0-4,* Izland 3-0, Görögország 0-3, Málta 2-2, **1989:** *Svájc 3-0, Málta 1-1,* Olaszország 0-4, Írország 0-2, Észak-Írország 2-1, *Spanyolország 2-2, Görögország 1-1,* Spanyolország 0-4, **1990:** *Törökország 4-1,* Anglia 0-1, **1991:** Mexikó 0-3, Salvador 1-1, **1992:** *Ausztria 2-1,* Svédország 1-2, *Izland 1-2,* Luxemburg 3-0, **1994:** Ausztria 1-1, Dánia 1-3, Lengyelország 2-3, *Horvátország 2-2,* **Utolsó mérkőzése: 1994. június 1.** Hollandia 1-7.

KEMÉNY Tibor
298. ➢ 9 (0 le, 0 be – 810 perc)
Gól: –
1913, Ferencváros (9/-).

Első mérkőzése: 1933. október 1. Ausztria 2:2, *Olaszország 0:1,* **1934:** Ausztria 2:5, Csehszlovákia 2:2, *Anglia 2:1,* Ausztria 1:2, **1936:** *Írország 3:3,* **1937:** *Csehszlovákia 8:3,* **Utolsó mérkőzése: 1937. október 10.** Ausztria 2:1.

KENESEI Krisztián
828. ➢ 1 (0 le, 1 be – 11 perc)
Gól: –
1977, MTK Hungária FC (1/-).

Első és utolsó mérkőzése: 2000. március 29. *Lengyelország 0-0.*

KEREKES Attila
598. ➢ 15 (0 le, 0 be – 1350 perc)
Gól: –
1954, Békéscsabai ESSC (15/-).

Első mérkőzése: 1976. április 30.

Svájc 1-0, *Franciaország 1-0, Szovjetunió 1-1,* **1977:** Mexikó 1-1, Argentína 1-5, **1980:** Ausztria 1-3, NDK 0-2, **1981:** Norvégia 2-1, *Svájc 3-0,* **1982:** *Peru 1-2,* Belgium 1-1, *Törökország 5-0,* Franciaország 0-1, **1983:** Luxemburg 6-2, **Utolsó mérkőzése: 1983. április 17.** Luxemburg 6-2.

KEREKES György
640. ➢ 2 (0 le, 2 be – 70 perc)
Gól: –
1956, Debreceni MVSC (2/-).
Első mérkőzése: 1981. október 14. *Svájc 3-0,* **Utolsó mérkőzése: 1981. november 18.** Anglia 0-1.

KEREKI Zoltán
599. ➢ 37 (1 le, 3 be – 3070 perc)
Gól: 7
1953, Haladás VSE (36/6), Zalaegerszegi TE (6/1).
Első mérkőzése: 1976. április 30. Svájc 1-0, *Franciaország 1-0, Ausztria 2-0,* Svédország 1-1, NDK 1-1, Görögország 1-1 (1), Ausztria 4-2 (2), **1977:** Peru 2-3 (1), Mexikó 1-1, Argentína 1-5, Irán 2-0, Spanyolország 1-1, *Lengyelország 2-1, Csehszlovákia 2-0, Szovjetunió 2-1 (1),* Szovjetunió 0-2, *Görögország 3-0, Jugoszlávia 4-3 (1), Svédország 3-0, Bolívia 6-0,* Csehszlovákia 1-1, Bolívia 3-2, **1978:** *Csehszlovákia 2-1,* Anglia 1-4, Argentína 1-2, Olaszország 1-3, Franciaország 1-3, Finnország 1-2, *Szovjetunió 2-0,* Görögország 1-4, NSZK 0-0 – a 61. percben félbeszakadt, **1980:** *Lengyelország 2-1, Skócia 3-1 (1), Ausztria 1-1, Svédország 2-0, Szovjetunió 1-4,* **Utolsó mérkőzése: 1980. szeptember 24.** *Spanyolország 2-2.*

KERESZTÚRI András
733. ➢ 20 (5 le, 1 be – 1583 perc)
Gól: 2
Öngólos: 1 (703. Málta–Magyarország 1-4)
Kiállítva: 1 (676. Ausztria–Magyarország 1-1 – a 67. percben)
1967, Ferencvárosi TC (2/-), MTK (2/-), FK Austria Wien (5/2), Parmalat FC (1/-), Csepel SC (3/-), SK Slovan Bratislava (7/-).
Első mérkőzése: 1991. január 17. India 2-1, Argentína 0-2, **1993:** Írország 4-2, Izland 0-2, **1994:** *Svájc 1-2,* Ausztria 1-1, *Szlovénia 0-1, Horvátország 2-2 (2),* Hollandia 1-7, **1995:** *Izrael 0-2,* **1997:** Málta 4-1, *Ausztrália 1-3,* Svájc 0-1, *Málta 3-0, Svájc 1-1,* Lengyelország 0-1, *Azerbajdzsán 3-1,* Finnország 1-1, *Jugoszlávia 1-7,* **Utolsó mérkőzése: 1997. november 15.** Jugoszlávia 0-5.

KERTAY Lajos
30. ➢ 1 (0 le, 0 be – 90 perc)
Gól: –
1883, Postás SE (1/-).
Első és utolsó mérkőzése: 1903. október 11. Ausztria 2:4.

KERTÉSZ Géza
94. ➢ 1 (0 le, 0 be – 90 perc)
Gól: –
1894, Budapesti TC (1/-).
Első és utolsó mérkőzése: 1914. május 3. Ausztria 0:2.

KERTÉSZ Tamás
468. ➢ 2 (1 le, 0 be – 128 perc)
Gól: –
1929, Bp. Kinizsi SE (2/-).
Első mérkőzése: 1955. október 2. Csehszlovákia 3:1, **Utolsó mérkőzése: 1955. október 16.** *Ausztria 6:1.*

KERTÉSZ I Gyula
88. ➢ 1 (0 le, 0 be – 90 perc)
Gól: –
1888, MTK (1/-).
Első és utolsó mérkőzése: 1912. május 5. Ausztria 1:1.

KERTÉSZ II Vilmos
67. ➢ 47 (0 le, 0 be – 4214 perc)
Gól: 11
1890, MTK (47/11).
Első mérkőzése: 1909. május 2. Ausztria 4:3, *Ausztria 1:1,* **1911:** Németország 4:1, **1912:** Norvégia 6:0, Oroszország 9:0 (3), Oroszország 12:0 (3), **1913:** *Ausztria 4:3 (2),* **1914:** Ausztria

2:2, **1915:** Ausztria 2:1, Ausztria 2:4 (1), *Ausztria 6:2 (1),* **1916:** Ausztria 1:3 (1), *Ausztria 2:1, Ausztria 2:3,* Ausztria 3:3 – a 74. percben sötétedés miatt félbeszakadt, **1917:** Ausztria 1:1, *Ausztria 6:2,* Ausztria 4:1, *Ausztria 2:1,* Ausztria 2:1, **1918:** *Ausztria 2:0, Svájc 2:1,* Ausztria 2:0, Ausztria 3:0, **1919:** *Ausztria 2:1,* Ausztria 0:2, *Ausztria 3:2,* **1920:** Ausztria 2:2, Németország 0:1, *Ausztria 1:2,* **1921:** Ausztria 1:4, *Németország 3:0, Svédország 4:2, Lengyelország 1:0,* **1922:** *Ausztria 1:1, Svájc 1:1,* Németország 0:0, Svédország 1:1, Ausztria 2:2, *Ausztria 1:2,* **1923:** Olaszország 0:0, Svájc 6:1, Ausztria 0:1, *Finnország 3:1, Ausztria 2:0, Svédország 2:1,* **Utolsó mérkőzése: 1924. június 4.** Franciaország 1:0.

KERTÉSZ III Adolf
86. ➢ 11 (0 le, 0 be – 990 perc)
Gól: –
1892, MTK (11/-).
Első mérkőzése: 1911. október 29. *Svájc 9:0,* **1912:** Ausztria 1:1, **1915:** Ausztria 2:1, Ausztria 2:4, *Ausztria 6:2,* **1917:** Ausztria 1:1, *Ausztria 6:2,* Ausztria 4:1, *Ausztria 2:1,* Ausztria 2:1, **Utolsó mérkőzése: 1920. május 2.** Ausztria 2:2.

KESZTHELYI II (KESZLI) Mihály
389. ➢ 6 (0 le, 2 be – 422 perc)
Gól: 1
1922, Csepel SC (5/1), Csepeli Vasas SC (1/-).
Első mérkőzése: 1946. április 14. Ausztria 2:3, **1947:** Ausztria 3:4, **1948:** Albánia 0:0, **1949:** *Lengyelország 8:2 (1),* Ausztria 4:3, **Utolsó mérkőzése: 1953. október 4.** Bulgária 1:1.

KÉKESI Rezső
686. ➢ 3 (0 le, 1 be – 225 perc)
Gól: –
1958, MTK-VM SK (3/-).
Első mérkőzése: 1987. május 17. *Lengyelország 5-3,* NDK 0-0, **Utolsó mérkőzése: 1988. december 11.** Málta 2-2.

KÉRI Károly
413. ➢ 1 (0 le, 1 be – 56 perc)
Gól: –
1920, Ferencvárosi TC (1/-).
Első és utolsó mérkőzése: 1948. május 23. *Csehszlovákia 2:1.*

KÉSMÁRKY Ákos
72. ➢ 3 (0 le, 0 be – 270 perc)
Gól: 1
1886, Budapesti TC (3/1).
Első mérkőzése: 1909. május 29. *Anglia 2:4 (1), Ausztria 2:2,* **Utolsó mérkőzése: 1910. május 1.** Ausztria 1:2.

KINCSES (KIRNBAUER) Mihály
342. ➢ 17 (0 le, 0 be – 1530 perc)
Gól: 2
1917, Kispest (14/2), Gamma (3/-).
Első mérkőzése: 1939. június 8. *Olaszország 1:3, Németország 5:1 (1),* Románia 1:1, Jugoszlávia 2:0, **1940:** *Svájc 3:0,* Németország 2:2, *Horvátország 1:0, Románia 2:0, Jugoszlávia 0:0, Németország 2:2 (1),* Olaszország 1:1, Horvátország 1:1, **1941:** Jugoszlávia 1:1, Németország 0:7, Svájc 2:1, **1942:** *Németország 3:5,* **Utolsó mérkőzése: 1943. május 16.** Svájc 3:1.

KIPRICH József
664. ➢ 70 (29 le, 3 be – 5396 perc)
Gól: 28 (hatot 11-esből)
1963, Tatabányai Bányász SC (36/11), Feyenoord (32/17), FC Apoel Nicosia (2/-).
Első mérkőzése: 1984. szeptember 26. *Ausztria 3-1,* Hollandia 2-1, Ciprus 2-1, **1985:** NSZK 1-0, *Ciprus 2-0,* Ausztria 3-0 (2), *Hollandia 0-1,* Koreai Köztársaság (Dél-Korea) 1-0 (1), Algéria 3-1, Mexikó 0-2, **1986:** Ázsia-válogatott 3-0 (1), Ázsia-válogatott 2-0, Katar 3-0 (1), *Brazília 3-0,* Szovjetunió 0-6, Kanada 2-0, **1987:** Hollandia 0-2, *Lengyelország 5-3,* NDK 0-0, *Görögország 3-0, NSZK 0-0, Ciprus 1-0 (1),* **1988:** *Törökország 1-0 (1),* Belgium 0-3, *Anglia 0-0, Izland 3-0, Dánia 2-2 (1), Ausztria 0-4,* Ausztria 0-0, Izland 3-0 (2), *Észak-Írország 1-0,* Görögország 0-3, Málta 2-2 (1), **1989:** *Íror-*

ság 0-0, Svájc 3-0, Málta 1-1, Spanyolország 2-2, Görögország 1-1, **1990:** Arab Emírségek 3-0, *Kolumbia 3-1, Törökország 4-1 (2), Norvégia 0-0, Olaszország 1-1, Ciprus 4-2 (2),* **1991:** Spanyolország 4-2 (2), Ciprus 2-0 (1), *Szovjetunió 0-1,* Olaszország 1-3, Szovjetunió 2-2 (2), **1992:** *Ausztria 2-1,* Ukrajna 3-1 (2), *Anglia 0-1,* Svédország 1-2, *Izland 1-2,* Luxemburg 3-0, *Izrael 0-0,* Katar 4-1 (3), Katar 1-1, Görögország 0-0, **1993:** Japán 1-0 (1), Amerikai Egyesült Államok 0-0, *Görögország 0-1, Svédország 0-2,* Oroszország 0-3, **1994:** *Törökország 2-2 (1), Németország 0-0,* Svédország 0-2, **1995:** *Svájc 2-2 (1), Izrael 0-2,* **Utolsó mérkőzése: 1995. szeptember 6.** Törökország 0-2.

A nyolcvanas évek elején tűnt fel szülővárosa, Tatabánya NB I-es csapatában. Plotárral és Vinczével lendületes, gyors, gólveszélyes csatártriót alkottak. A magas, jól cselező, remekül beadó és eredményes „Kipu" részese volt a bányászcsapat három bajnoki ezüst- és két bronzérmének, valamint egyszer a kupadöntőig jutott együttesével. 1985-ben – Détárival holtversenyben – 18 góllal megszerezte a gólkirályi címet. Noha számos kiváló ajánlatot kapott, itthon nem igazolt más egyesületbe. 185 NB I-es bajnoki mérkőzés és 80 gól után 1989-ben a holland Feyenoord együtteséhez szerződött. Hat esztendőt töltött a rotterdami sztárklubban, ezalatt egy bajnoki címet (1992–93) és négy kupagyőzelmet (1991, 1992, 1994, 1995) szerzett együttesével. Még nagyobb ívű karrierjében csak sérülékenysége akadályozta meg. 1995 nyarán két magyar válogatott társával a ciprusi Apoel együtteséhez igazolt, amellyel az első évben duplázott, bajnokságot és kupát is nyert, sőt kiérdemelte az Év játékosa címet. A nagyválogatottban az 1986-os világbajnokság selejtezői során mutatkozott be. Játszott az 1986. évi világbajnokságon is, ahol két találkozón szerepelt. Jelenleg a Tatabányai Bányász jogutódjaként NB I-ben szereplő Lombard FC szakmai igazgatója – és játékosa. *(Idézet A 700. után című könyvből)*

KIRÁDI Ervin
382. ➢ 3 (0 le, 0 be – 270 perc)
Gól: –
1925, Újpesti TE (3/-).
Első mérkőzése: 1945. augusztus 20. *Ausztria 5:2,* **1947:** Olaszország 2:3, **Utolsó mérkőzése: 1947. június 29.** Jugoszlávia 3:2.

KIRÁLY Gábor
(kapus)
802. ➢ 22 (0 le, 0 be – 1980 perc)
Kapott gól: 22 (kettőt 11-esből)
1976, Hertha BSC Berlin (22/-).
Első mérkőzése: 1998. március 25. Ausztria 3-2, *Szlovénia 2-1, Portugália 1-3,* Azerbajdzsán 4-0, *Románia 1-1, Svájc 2-0,* **1999:** *Bosznia-Hercegovina 1-1, Liechtenstein 5-0,* Szlovákia 0-0, *Anglia 1-1,* Románia 0-2, *Szlovákia 0-1,* Liechtenstein 0-0, *Azerbajdzsán 3-0,* Portugália 0-3, **2000**: *Lengyelország 0-0,* Észak-Írország 1-0, *Szaúd-Arábia 2-2, Izrael 2-1, Ausztria 1-1, Olaszország 2-2,* **Utolsó mérkőzése: 2000. október 11.** Litvánia 6-1.

Kuriózum: Király Gábor a 740. Litvánia–Magyarország (1-6) mérkőzés 71. percében kapta a magyar válogatott utolsó, 1131. gólját. A kuriozitás a következő mérkőzéseken valószínűleg megszűnik, amennyiben a magyar válogatott gólt kap.

KIRÁLY Sándor
350. ➢ 5 (0 le, 0 be – 450 perc)
Gól: –
1913, Gamma (5/-).
Első mérkőzése: 1939. november 12. Jugoszlávia 2:0, **1940:** *Svájc 3:0,* Németország 2:2, *Horvátország 1:0,* **Utolsó mérkőzése: 1940. május 19.** *Románia 2:0.*

KIS (KALKUSZ) Károly
303. ➢ 4 (0 le, 0 be – 360 perc)
Gól: –
1912, Hungária (4/-).
Első mérkőzése: 1934. március 25. Bulgária 4:1, *Bulgária 4:1,* **1939:** *Írország 2:2,* **Utolsó mérkőzése: 1939. augusztus 27.** Lengyelország 2:4.

KISALAGI (WOHLRAN) János
331. ➢ 1 (0 le, 0 be – 90 perc)
Gól: –
1912, Nemzeti (1/-).
Első és utolsó mérkőzése: 1938. március 20. Németország 1:1.

KISFALUDY Árpád
37. ➢ 3 (0 le, 0 be – 270 perc)
Gól: –
1884, Budapesti TC (3/-).
Első mérkőzése: 1905. április 9. *Ausztria 0:0,* **1906:** *Csehország 1:1,* **Utolsó mérkőzése: 1906. november 5.** *Ausztria 3:1.*

KISPÉTER Mihály
361. ➢ 11 (0 le, 1 be – 908 perc)
Gól: –
1919, Szolnoki MÁV MTE (4/-), Ferencvárosi TC (5/-), Bp. Kinizsi SE (2/-).
Első mérkőzése: 1941. április 6. Németország 0:7, Svájc 2:1, **1942:** *Horvátország 1:1,* **1943:** *Svédország 2:7,* **1947:** Románia 3:0, **1948:** Ausztria 2:3, Albánia 0:0, *Románia 9:0,* **1949:** *Bulgária 5:0,* **1952:** Moszkva-válogatott 1:2, **Utolsó mérkőzése: 1953. október 4.** Bulgária 1:1.

KISS Béla
96. ➢ 2 (0 le, 0 be – 180 perc)
Gól: –
1890, Ferencvárosi TC (2/-).
Első mérkőzése: 1914. május 31. *Franciaország 5:1,* **Utolsó mérkőzése: 1914. október 4.** *Ausztria 2:2.*

KISS Gyula
14. ➢ 4 (0 le, 0 be – 360 perc)
Gól: –
1881, 33 FC (4/-).
Első mérkőzése: 1903. április 5. *Csehország 2:1,* **1904:** *Ausztria 3:0,* **1905:** *Ausztria 0:0,* **Utolsó mérkőzése: 1906. április 1.** *Csehország 1:1.*
Sportpályafutása befejezése után sportújságírói tevékenységet folytatott, s mellette több évig szövetségi kapitányként is irányította a magyar válogatottat *(lásd 759. oldal).*

KISS Gyula
311. ➢ 2 (0 le, 0 be – 180 perc)
Gól: –
1916, Ferencváros (2/-).
Első mérkőzése: 1935. szeptember 22. *Csehszlovákia 1:0,* **Utolsó mérkőzése: 1937. november 14.** *Svájc 2:0.*

KISS János
626. ➢ 1 (0 le, 1 be – 19 perc)
Gól: –
1952, Debreceni MVSC (1/-).
Első és utolsó mérkőzése: 1979. október 17. *Finnország 3-1.*

KISS László
621. ➢ 33 (15 le, 4 be – 2292 perc)
Gól: 11
1956, Vasas SC (33/11).
Első mérkőzése: 1979. szeptember 12. *Csehszlovákia 2-1,* Ausztria 1-3, *Finnország 3-1, Amerikai Egyesült Államok 0-2,* **1980:** *Skócia 3-1, Ausztria 1-1 (1), Svédország 2-0, Szovjetunió 1-4, Spanyolország 2-2 (1),* Ausztria 1-3, NDK 0-2, **1981:** Spanyolország 3-0 (1), Svájc 2-2, *Románia 1-0,* Norvégia 2-1 (2), *Anglia 1-3,* Románia 0-0, *Svájc 3-0, Norvégia 4-1 (2),* Anglia 0-1, **1982:** Új-Zéland 2-1, Új-Zéland 2-1, *Ausztria 2-3, Peru 1-2,* Salvador 10-1 (3), Argentína 1-4, Belgium 1-1, **1983:** Luxemburg 6-2, Portugália 0-0, *Luxemburg 6-2 (1),* Anglia 0-2, Dánia 1-3, **Utolsó mérkőzése: 1984. május 31.** *Spanyolország 1-1.*

KISS Sándor
648. ➢ 2 (0 le, 1 be – 135 perc)
Gól: 2
1956, Újpesti Dózsa SC (2/2).
Első mérkőzése: 1982. szeptember 22. *Törökország 5-0 (1),* **Utolsó mérkőzése: 1983. október 26.** *Dánia 1-0 (1).*

KISS Tibor
577. ➢ 3 (0 le, 1 be – 197 perc)
Gól: –
1949, MTK (3/-).
Első mérkőzése: 1974. október 13. Luxemburg 4-2, Wales 0-2, **Utolsó mérkőzése: 1974. december 4.** *Svájc 1-0.*

KISZELY István
338. ➢ 7 (0 le, 0 be – 630 perc)
Gól: 4
1914, Ferencváros (7/4).
Első mérkőzése: 1939. március 16. Franciaország 2:2 (2), Írország 2:2, *Írország 2:2, Olaszország 1:3 (1),* Jugoszlávia 2:0, **1940:** *Jugoszlávia 0:0,* **Utolsó mérkőzése: 1940. október 6.** *Németország 2:2 (1).*

KISZNYÉR Sándor
661. ➢ 1 (0 le, 1 be – 20 perc)
Gól: –
1958, Újpesti Dózsa SC (1/-).
Első és utolsó mérkőzése: 1984. május 31. *Spanyolország 1-1.*

KLAUSZ László
765. ➢ 27 (8 le, 3 be – 2020 perc)
Gól: 6
1971, Rába ETO FC (2/-), ETO FC Győr (7/1), FC Admira Wacker (9/2), Casino Salzburg (4/1), Wüstenrot Salzburg (4/2), SV Waldhof Mannheim (1/-).
Első mérkőzése: 1993. szeptember 8. *Oroszország 1-3, Luxemburg 1-0,* **1994:** *Svájc 1-2,* Ausztria 1-1, *Szlovénia 0-1,* Dánia 1-3, Lengyelország 2-3 (1), Hollandia 1-7, Belgium 1-3, *Németország 0-0,* Svédország 0-2, Mexikó 1-5 (1), **1995:** *Lettország 3-1, Svájc 2-2,* Törökország 0-2, **1996:** *Arab Emírségek 3-1 (1), Finnország 1-0,* Norvégia 0-3, Azerbajdzsán 3-0, **1997:** Málta 4-1, *Ausztrália 1-3 (1),* Svájc 0-1, *Svájc 1-1 (1),* Lengyelország 0-1, *Azerbajdzsán 3-1 (1),* Jugoszlávia 1-7, **Utolsó mérkőzése: 2000. február 23.** *Ausztrália 0-3.*
Kuriózum: Klausz László a 710. Magyarország–Azerbajdzsán (3-1) mérkőzés 8. percében szerezte a magyar válogatott 1600. gólját.

KLEMENT Engelbert
103. ➢ 2 (0 le, 0 be – 180 perc)
Gól: –
1895, MTK (2/-).
Első mérkőzése: 1914. október 4. *Ausztria 2:2,* **Utolsó mérkőzése: 1915. május 2.** *Ausztria 2:5.*

KNAPP Miksa
(kapus)
98. ➢ 8 (0 le, 0 be – 720 perc)
Kapott gól: 16
1892, MTK (8/-).
Első mérkőzése: 1914. június 19. Svédország 5:1, **1915:** Ausztria 2:1, Ausztria 2:4, **1916:** Ausztria 1:3, *Ausztria 2:1, Ausztria 2:3,* **1917:** Ausztria 1:1, **Utolsó mérkőzése: 1917. június 3.** *Ausztria 6:2.*

KOCH Nándor dr.
32. ➢ 2 (0 le, 0 be – 180 perc)
Gól: 1
1885, 33 FC (2/1).
Első mérkőzése: 1904. június 2. *Ausztria 3:0 (1),* **Utolsó mérkőzése: 1905. április 9.** *Ausztria 0:0.*

KOCSIS Ferenc
109. ➢ 1 (0 le, 0 be – 90 perc)
Gól: –
1891, Magyar Athletikai Club (1/-).
Első és utolsó mérkőzése: 1915. május 2. *Ausztria 2:5.*

KOCSIS Ferenc
276. ➢ 2 (0 le, 0 be – 180 perc)
Gól: –
1904, Hungária (2/-).
Első mérkőzése: 1931. december 13. Olaszország 2:3, **Utolsó mérkőzése: 1932. március 20.** Csehszlovákia 3:1.

KOCSIS Géza
321. ➢ 2 (0 le, 0 be – 180 perc)
Gól: –
1910, Újpest (2/-).
Első mérkőzése: 1937. április 11. Svájc 5:1, **Utolsó mérkőzése: 1937. április 25.** Olaszország 0:2.
Kuriózum: Kocsis Géza (Gejza Kocsis) a magyar válogatotton kívül a csehszlovák válogatottban is szerepelt (1/1).

KOCSIS István
605. ➢ 20 (0 le, 0 be – 1771 perc)
Gól: –
1949, Bp. Honvéd SE (16/-), K Lierse SK (4/-).

Első mérkőzése: 1977. október 5. *Jugoszlávia 4-3, Svédország 3-0, Bolívia 6-0,* Bolívia 3-2, **1978:** *Csehszlovákia 2-1,* Anglia 1-4, Argentína 1-2, Olaszország 1-3, *Szovjetunió 2-0,* Görögország 1-4, NSZK 0-0 – a 61. percben félbeszakadt, **1979:** *NDK 3-0,* Lengyelország 1-1, *Görögország 0-0,* Szovjetunió 2-2, **1980:** *Szovjetunió 1-4,* **1983:** Portugália 0-0, Anglia 0-2, *Görögország 2-3,* **Utolsó mérkőzése: 1983. június 1.** Dánia 1-3.

KOCSIS Lajos
537. ➢ 33 (7 le, 6 be – 2443 perc)
Gól: 7 (kettőt 11-esből)
1947, Bp. Honvéd SE (33/7).

Első mérkőzése: 1969. október 22. *Dánia 3:0, Írország 4:0 (1),* Csehszlovákia 1:4 (1), **1970:** *Lengyelország 2-0, Svédország 1-2* NSZK 1-3, *Ausztria 1-1,* Norvégia 3-1, Svájc 1-0, **1971:** Ausztria 2-0, *Franciaország 1-1 (1),* Bulgária 0-3, **1972:** *Románia 1-1, Málta 3-0 (1),* Románia 2-2 (1), Románia 2-1 (1), Svédország 0-0, Szovjetunió 0-1, Irán 5-0, Dánia 2-0, NDK 2-0, Lengyelország 1-2, Ausztria 2-2 (1), **1973:** *Ausztria 2-2,* NDK 1-2, *Svédország 3-3,* Jugoszlávia 1-1, Dánia 2-2, *NDK 0-1,* **1975:** Franciaország 0-2, Ausztria 0-0, *Wales 1-2,* **Utolsó mérkőzése: 1975. szeptember 24.** *Ausztria 2-1.*

Kuriózum: Kocsis Lajos a 441. Csehszlovákia–Magyarország (4:1) mérkőzés 90. percében 11-esből szerezte a magyar válogatott 1200. gólját.

KOCSIS Sándor
419. ➢ 68 (6 le, 3 be – 5827 perc)
Gól: 75
Kiállítva: 1 (284. Magyarország–Románia 2:1 – a 87. percben)
1929, Ferencvárosi TC (7/7), ÉDOSZ SE (3/3), Bp. Honvéd SE (58/65).

Első mérkőzése: 1948. június 6. *Románia 9:0 (2),* **1949:** *Ausztria 6:1 (1), Olaszország 1:1,* Svédország 2:2 (1), Ausztria 4:3, *Bulgária 5:0, Svédország 5:0 (3),* **1950:** *Csehszlovákia 5:0 (2),* Ausztria 3:5 (1), Lengyelország 5:2, *Albánia 12:0 (2), Ausztria 4:3,* Bulgária 1:1, **1951:** *Lengyelország 6:0 (2),* Csehszlovákia 2:1 (2), *Finnország 8:0 (2),* **1952:** *NDK 5:0 (1),* Moszkva-válogatott 1:1, Moszkva-válogatott 1:2, Lengyelország 5:1 (2), Finnország 6:1 (3), Románia 2:1 (1), Olaszország 3:0 (1), Törökország 7:1 (2), Svédország 6:0 (2), Jugoszlávia 2:0, Svájc 4:2 (1), *Csehszlovákia 5:0 (3),* **1953:** *Ausztria 1:1,* Olaszország 3:0, Svédország 4:2 (1), *Svédország 2:2,* Anglia 6:3, **1954:** Egyiptom 3:0, Ausztria 1:0, *Anglia 7:1 (2),* Koreai Köztársaság (Dél-Korea) 9:0 (3), NSZK 8:3 (4), Brazília 4:2 (2), Uruguay 4:2 – hosszabbítás után (2), NSZK 2:3, *Románia 5:1 (2),* Szovjetunió 1:1 (1), *Svájc 3:0 (2), Csehszlovákia 4:1 (3), Ausztria 4:1 (1),* Skócia 4:2 (1), **1955:** Ausztria 2:2, Norvégia 5:0 (1), Svédország 7:3 (3), Dánia 6:0 (2), Finnország 9:1, *Skócia 3:1 (1),* Svájc 5:4 (1), *Szovjetunió 1:1,* Csehszlovákia 3:1 (1), *Ausztria 6:1 (1), Svédország 4:2, Olaszország 2:0,* **1956:** *Jugoszlávia 2:2, Csehszlovákia 2:4,* Belgium 4:5 (2), Portugália 2:2 (1), *Lengyelország 4:1 (2),* Jugoszlávia 3:1 (1), Szovjetunió 1:0, Franciaország 2:1 (1), **Utolsó mérkőzése: 1956. október 14.** Ausztria 2:0.

Tökéletes technikájánál csak kivételes játékintelligenciája volt remekebb. Nagyszerűen látott a pályán, jobbnál jobb labdákkal indította szélsőjét vagy hozta helyzetbe társait. A gólhelyzetek kihasználásában is a legkiválóbbak egyike volt, számos erénye közül mégis a fejjátéka emelkedett ki. Káprázatos fejjátékáért kapta Spanyolországban az „Aranyfejű" (Cabezon de Oro) becenevet, amely felváltotta hazai „elődjét", a „Kockát". A Kőbányai TC-ből került a Ferencvárosba, ahol egyszer lett bajnok (1948–49). 1950-ben, lényegében kényszerből a Bp. Honvédba igazolt. A piros-fehérekkel négy bajnoki címet nyert (1950, 1952, 1954, 1955), három alkalommal lett gólkirály (1951: 30 gól, 1952: 36 gól, 1954: 33 gól). 249 magyar bajnoki mérkőzésén 247 gólt ért el. Tagja volt az 1952-es olimpiai bajnokcsapatnak és az 1954-ben világbajnoki ezüstérmes együttesnek. A világbajnokságon 5 mérkőzésen elért 11

góljával a gólkirályi címet is elnyerte. 1956-ban külföldre távozott. 1957-ben a svájci Young Fellowsban szerepelt, 1958 és 1966 között pedig az FC Barcelona mezét viselte. A Barcával két bajnokságot nyert (1958–59, 1959–60), kétszer volt kupagyőztes (1959, 1953) és tagja volt a VVK-t nyert (1958–60) és a BEK-döntős (1960–61) együttesnek is. A Barcelona ifjúsági csapatánál és a Hércules Alicantében is edzősködött rövid ideig. *(Idézet A 700. után című könyvből)*

Kuriózum: Kocsis Sándor 75 gólt szerzett a magyar válogatottban – teljesítményével a második helyen áll a góllövőlistán.

KOHUT (KOHAUT) Vilmos
199. ➢ 25 (0 le, 0 be – 2250 perc)
Gól: 13
1906, Ferencvárosi TC (6/2), Ferencváros (17/10), Olimpique Marseille (2/1).
Első mérkőzése: 1925. január 18. Olaszország 2:1, Ausztria 1:3, *Spanyolország 0:1,* Csehszlovákia 0:2, **1926:** *Ausztria 0:3, Csehszlovákia 2:1 (1),* Ausztria 3:2 (1), *Svédország 3:1 (1),* Spanyolország 2:4, **1927:** Ausztria 0:6, Csehszlovákia 1:4, *Franciaország 13:1 (2), Ausztria 5:3 (1),* **1928:** Olaszország 3:4 (1), *Csehszlovákia 2:0 (1), Ausztria 5:5 (3),* Ausztria 1:5, *Svájc 3:1,* **1930:** Csehszlovákia 1:1, *Ausztria 2:1 (1), Hollandia 6:2,* **1931:** Jugoszlávia 2:3, **1932:** Ausztria 2:8, **1938:** Holland-India 6:0 (1), **Utolsó mérkőzése: 1938. június 12.** Svájc 2:0.

KOLÁR Endre
568. ➢ 5 (1 le, 2 be – 295 perc)
Gól: –
1951, Újpesti Dózsa SC (5/-).
Első mérkőzése: 1973. november 21. *NDK 0-1,* **1974:** *Bulgária 3-1, Svájc 1-0,* **1975:** Franciaország 0-2, **Utolsó mérkőzése: 1975. augusztus 9.** Irán 2-1.

KOLLÁTH II Ferenc
337. ➢ 5 (0 le, 0 be – 450 perc)
Gól: 3
1914, Szolnoki MÁV MTE (5/3).
Első mérkőzése: 1939. március 16. Franciaország 2:2, Írország 2:2 (1), *Írország 2:2 (2),* Románia 1:1, **Utolsó mérkőzése: 1942. november 1.** *Svájc 3:0.*

KOLTAI I (KOLHANEK) József
4. ➢ 4 (0 le, 0 be – 360 perc)
Gól: –
1882, Ferencvárosi TC (2/-), Postás SE (2/-).
Első mérkőzése: 1902. október 12. Ausztria 0:5, **1903:** *Csehország 2:1,* **1905:** *Ausztria 0:0,* **Utolsó mérkőzése: 1906. április 1.** *Csehország 1:1.*

KOMÁROMI Tibor
(kapus)
454. ➢ 1 (0 le, 1 be – 15 perc)
Kapott gól: –
1930, Vasas Izzó MTE (1/-).
Első és utolsó mérkőzése: 1954. szeptember 19. *Románia 5:1.*

KOMJÁTI András
638. ➢ 1 (0 le, 1 be – 35 perc)
Gól: –
1953, Vasas SC (1/-).
Első és utolsó mérkőzése: 1981. június 6. *Anglia 1-3.*

KOMORA Imre
506. ➢ 2 (0 le, 0 be – 210 perc)
Gól: –
1940, Bp. Honvéd SE (2/-).
Első mérkőzése: 1964. június 17. Spanyolország 1:2 – hosszabbítás után, **Utolsó mérkőzése: 1968. május 11.** Szovjetunió 0:3.

Sportpályafutása befejezése után edzői tevékenységet folytatott, s szövetségi kapitányként irányította a magyar válogatottat is *(lásd 759. oldal).*

KOMPÓTI-KLÉBER Gábor
162. ➢ 22 (1 le, 0 be – 1931 perc)
Gól: –
1902, III. ker. TVE (3/-), MTK (9/-), Hungária (10/-).
Első mérkőzése: 1922. május 14. Lengyelország 3:0, **1923:** *Finnország 3:1, Ausztria 2:0,* **1925:** Olaszország 2:1, *Svájc 5:0,* Svédország 2:6, Lengyelor-

ság 2:0, *Ausztria 1:1, Spanyolország 0:1,* Csehszlovákia 0:2, *Olaszország 1:1,* **1926:** *Csehszlovákia 2:1, Svédország 3:1,* **1929:** Svájc 5:4, Ausztria 2:2, **1930:** Svájc 2:2, Ausztria 3:2, Németország 3:5, *Csehszlovákia 1:1,* **1931:** Csehszlovákia 3:3, *Svájc 6:2,* **Utolsó mérkőzése: 1931. május 3.** Ausztria 0:0.

Sportpályafutása befejezése után edzői tevékenységet folytatott, s a válogató bizottság tagjaként irányította a magyar válogatottat is *(lásd 759. oldal).*

KONRÁD János
545. ➢ 5 (1 le, 0 be – 405 perc)
Gól: –
1946, Pécsi Dózsa SC (5/-).
Első mérkőzése: 1970. május 2. *Lengyelország 2-0, Svédország 1-2,* NSZK 1-3, *Ausztria 1-1,* **Utolsó mérkőzése: 1970. november 15.** Svájc 1-0.

KONRÁD I Jenő
111. ➢ 1 (0 le, 0 be – 90 perc)
Gól: –
1894, MTK (1/-).
Első és utolsó mérkőzése: 1915. május 30. Ausztria 2:1.

KONRÁD II Kálmán
106. ➢ 12 (0 le, 0 be – 1064 perc)
Gól: 2
1896, MTK (10/2), Hungária (2/-).
Első mérkőzése: 1914. november 8. Ausztria 2:1 (1), **1915:** *Ausztria 2:5,* Ausztria 2:4, **1916:** Ausztria 1:3, Ausztria 3:3 (1) – a 74. percben sötétedés miatt félbeszakadt, **1917:** Ausztria 1:1, **1918:** *Ausztria 2:0,* Ausztria 2:0, Ausztria 3:0, **1919:** *Ausztria 2:1,* **1928:** Olaszország 3:4, **Utolsó mérkőzése: 1928. május 6.** *Ausztria 5:5.*

KORÁNYI I Lajos
259. ➢ 40 (0 le, 1 be – 3450 perc)
Gól: –
Öngólos: 1 (166. Svédország–Magyarország 5:2)
1907, Bástya (6/-), Ferencváros (27/-), Phőbus FC (5/-), Nemzeti (1/-), Weisz Manfréd FC (1/-).
Első mérkőzése: 1929. április 14. Svájc 5:4, Ausztria 2:2, Csehszlovákia 1:1, **1930:** Svájc 2:2, Csehszlovákia 1:1, *Olaszország 0:5,* Németország 3:5, *Csehszlovákia 1:1,* **1931:** Csehszlovákia 3:3, Ausztria 0:0, Jugoszlávia 2:3, *Svédország 3:1,* **1932:** *Csehszlovákia 2:1, Ausztria 2:3, Németország 2:1,* Olaszország 2:4, **1933:** Hollandia 2:1, *Csehszlovákia 2:0, Ausztria 1:1,* Svédország 2:5, *Svájc 3:0,* Ausztria 2:2, *Olaszország 0:1* – lábtörése miatt csak 15 percet játszott, **1937:** Olaszország 0:2, *Jugoszlávia 1:1, Ausztria 2:2, Csehszlovákia 8:3, Svájc 2:0,* **1938:** Németország 1:1, *Görögország 11:1,* Holland-India 6:0, Svájc 2:0, Svédország 5:1, Skócia 1:3, **1939:** Hollandia 2:3, Franciaország 2:2, Írország 2:2, *Olaszország 1:3,* Románia 1:1, **Utolsó mérkőzése: 1941. április 6.** Németország 0:7.

KORÁNYI II Mátyás
285. ➢ 4 (0 le, 0 be – 360 perc)
Gól: –
1910, Szeged FC (4/-).
Első mérkőzése: 1932. október 2. *Ausztria 2:3, Németország 2:1,* **1935:** *Ausztria 6:3,* **Utolsó mérkőzése: 1935. május 19.** Franciaország 0:2.

KORÓDY I Károly
57. ➢ 15 (0 le, 0 be – 1350 perc)
Gól: 7
1887, Ferencvárosi TC (15/7).
Első mérkőzése: 1908. április 5. *Csehország 5:2,* Ausztria 0:4, *Anglia 0:7, Ausztria 5:3 (1),* **1909:** *Németország 3:3,* Ausztria 4:3, *Ausztria 1:1,* **1910:** *Olaszország 6:1 (1), Ausztria 3:0 (2),* **1911:** Franciaország 3:0, Olaszország 1:0, Svájc 0:2, *Svájc 9:0 (2), Ausztria 2:0 (1),* **Utolsó mérkőzése: 1912. április 14.** *Németország 4:4.*

KORSÓS Attila
806. ➢ 6 (4 le, 1 be – 352 perc)
Gól: 1
1971, Újpesti TE (4/1), Újpest FC (1/-), SV Wüstenrot Salzburg (1/-).
Első mérkőzése: 1998. március 25.

Ausztria 3-2, Irán 2-0 (1), Macedónia 0-0, *Litvánia 1-0,* **1999:** *Anglia 1-1,* **Utolsó mérkőzése: 1999. augusztus 18.** *Moldova 1-1.*

KORSÓS György
814. ➢ 20 (0 le, 6 be – 1377 perc)
Gól: 1
1976, Győri ETO FC (10/1), SK Sturm Graz (10/-).
Első mérkőzése: 1998. május 27. *Litvánia 1-0, Portugália 1-3,* Azerbajdzsán 4-0, *Svájc 2-0 (1),* **1999:** *Bosznia-Hercegovina 1-1, Liechtenstein 5-0,* Szlovákia 0-0, *Anglia 1-1,* Románia 0-2, *Szlovákia 0-1, Moldova 1-1,* Liechtenstein 0-0, *Azerbajdzsán 3-0,* **2000:** Portugália 0-3, Észak-Írország 1-0, *Szaúd-Arábia 2-2, Izrael 2-1, Ausztria 1-1, Olaszország 2-2,* **Utolsó mérkőzése: 2000. október 11.** Litvánia 6-1.

KORSÓS István
520. ➢ 1 (0 le, 0 be – 90 perc)
Gól: –
1941, Vasas SC (1/-).
Első és utolsó mérkőzése: 1966. szeptember 28. *Franciaország 4:2.*

KOSZTA János
(kapus)
734. ➢ 3 (0 le, 3 be – 76 perc)
Kapott gól: –
1959, Váci Izzó MTE (1/-), Vác FC-Samsung (2/-).
Első mérkőzése: 1991. január 17. India 2-1, **1994:** *Szlovénia 0-1,* **Utolsó mérkőzése: 1994. június 8.** Belgium 1-3.

KOTÁSZ (GOTTLIEB) Antal
452. ➢ 37 (2 le, 1 be – 3251 perc)
Gól: –
1929, Sztálinvárosi Vasmű Építők SE (3/-), Bp. Honvéd SE (34/-).
Első mérkőzése: 1954. szeptember 19. *Románia 5:1,* Szovjetunió 1:1, *Ausztria 4:1,* **1955:** *Olaszország 2:0,* **1956:** Törökország 1:3, *Csehszlovákia 2:4, Lengyelország 4:1,* Jugoszlávia 3:1, Szovjetunió 1:0, Franciaország 2:1, Ausztria 2:0, **1957:** Norvégia 1:2, Svédország 0:0, *Bulgária 4:1,* **1958:** *Jugoszlávia 2:0,* Mexikó 4:0, Wales 1:2, *Belgium 3:1,* **1959:** *Jugoszlávia 4:0,* NDK 1:0, *Svédország 3:2, Szovjetunió 0:1, Jugoszlávia 4:2, Svájc 8:0, NSZK 4:3,* Olaszország 1:1, **1960:** *Anglia 2:0, Skócia 3:3,* **1961:** Egyesült Arab Köztársaság 2:0, *NDK 2:0,* Hollandia 3:0, Jugoszlávia 4:2, *Wales 3:2, Ausztria 1:2,* NDK 3:2, Ausztria 1:2, **Utolsó mérkőzése: 1961. október 22.** *Hollandia 3:3.*

KOVÁCS Attila
(kapus)
655. ➢ 7 (0 le, 0 be – 630 perc)
Kapott gól: 9 (egyet 11-esből)
1956, Csepel SC (7/-).
Első mérkőzése: 1983. október 12. *Anglia 0-3, Dánia 1-0,* Görögország 2-2, **1984:** Spanyolország 1-0, Jugoszlávia 1-2, Törökország 6-0, **Utolsó mérkőzése: 1984. június 6.** Belgium 2-2.

KOVÁCS Béla
615. ➢ 2 (1 le, 0 be – 145 perc)
Gól: –
1952, MTK-VM SK (2/-).
Első mérkőzése: 1979. május 2. *Görögország 0-0,* **Utolsó mérkőzése: 1979. május 19.** Szovjetunió 2-2.

KOVÁCS Béla
821. ➢ 1 (0 le, 1 be – 23 perc)
Gól: –
1977, Ferencvárosi TC (1/-).
Első és utolsó mérkőzése: 1999. augusztus 18. *Moldova 1-1.*

KOVÁCS Elemér
112. ➢ 3 (0 le, 0 be – 243 perc)
Gól: –
Kiállítva: 1 (57. Magyarország–Ausztria 6:2 – a 63. percben)
1891, MTK (3/-).
Első mérkőzése: 1915. november 7. *Ausztria 6:2,* **1916:** Ausztria 1:3, **Utolsó mérkőzése: 1917. május 6.** Ausztria 1:1.
Kuriózum: Kovács Elemér volt az első olyan játékos, akit kiállítottak: az 57. Magyarország–Ausztria (6:2) mérkőzés 63.

percében parancsolta le a pályáról Oláh Aladár magyar játékvezető.

KOVÁCS Ervin
687. ➢ 24 (4 le, 4 be – 1749 perc)
Gól: 1
1967, Újpesti Dózsa SC (15/1), Bp. Honvéd SE (1/-), Kispest-Honvéd FC (6/-), KFC Germinal Ekeren (2/-).
Első mérkőzése: 1987. július 28. NDK 0-0, Lengyelország 2-3, *Ciprus 1-0,* **1988:** *Törökország 1-0,* Belgium 0-3, Ausztria 0-0, Izland 3-0, Görögország 0-3, Málta 2-2, **1989:** *Írország 0-0, Svájc 3-0 (1), Málta 1-1,* Észak-Írország 2-1, *Görögország 1-1,* Spanyolország 0-4, **1990:** Norvégia 0-0, **1991:** *Írország 1-2,* **1992:** *Ausztria 2-1,* Ukrajna 3-1, *Anglia 0-1,* Svédország 1-2, *Izland 1-2,* **1995:** *Lettország 3-1,* **Utolsó mérkőzése: 1995. március 29.** *Svájc 2-2.*

KOVÁCS Imre
391. ➢ 1 (0 le, 0 be – 90 perc)
Gól: –
1917, Vasas ETO (1/-).
Első és utolsó mérkőzése: 1946. október 6. *Ausztria 2:0.*

KOVÁCS István
600. ➢ 10 (4 le, 2 be – 695 perc)
Gól: 1
1953, Vasas SC (9/1), Tatabányai Bányász SC (1/-).
Első mérkőzése: 1976. április 30. Svájc 1-0, **1977:** Spanyolország 1-1, *Lengyelország 2-1, Csehszlovákia 2-0 (1), Szovjetunió 2-1,* Szovjetunió 0-2, *Görögország 3-0,* **1978:** *Szovjetunió 2-0,* Görögország 1-4, **Utolsó mérkőzése: 1980. április 30.** Csehszlovákia 0-1.

KOVÁCS József
554. ➢ 18 (2 le, 2 be – 1429 perc)
Gól: –
1949, Videoton SC (18/-).
Első mérkőzése: 1971. november 14. Málta 2-0, **1972:** Spanyolország 0-1, *NSZK 0-2,* Irán 5-0, Ausztria 2-2, **1973:** *Ausztria 2-2,* NDK 1-2, *Svédország 3-3,* Jugoszlávia 1-1, Dánia 2-2, **1974:** NSZK 0-5, **1975:** Irán 2-1, Lengyelország 2-4, Csehszlovákia 1-1, *Luxemburg 8-1,* **1976:** Svájc 1-0, **1978:** Finnország 1-2, **Utolsó mérkőzése: 1979. október 26.** *Amerikai Egyesült Államok 0-2.*

KOVÁCS József
766. ➢ 2 (1 le, 1 be – 70 perc)
Gól: –
1966, Ferencvárosi TC (2/-).
Első mérkőzése: 1993. szeptember 8. *Oroszország 1-3,* **Utolsó mérkőzése: 1994. május 18.** *Horvátország 2-2.*

KOVÁCS Kálmán
665. ➢ 56 (11 le, 10 be – 4095 perc)
Gól: 19
1965, Bp. Honvéd SE (21/4), AJ Auxerre (20/8), Kispest-Honvéd FC (2/2), US Valenciennes (9/5), Kispest-Honvéd FC (3/-), FC Apoel Nicosia (1/-).
Első mérkőzése: 1985. október 16. Wales 3-0, Koreai Köztársaság (Dél-Korea) 1-0, Algéria 3-1 (1), Mexikó 0-2, **1986:** Ázsia-válogatott 3-0, Ázsia-válogatott 2-0 (1), Katar 3-0, *Brazília 3-0 (1),* Franciaország 0-3, *Hollandia 0-1,* **1987:** Ciprus 1-0, Hollandia 0-2, Skócia 0-2, *Görögország 3-0, NSZK 0-0, Ciprus 1-0,* **1988:** *Törökország 1-0,* Belgium 0-3, *Anglia 0-0, Izland 3-0 (1),* **1989:** Olaszország 0-4, Észak-Írország 2-1 (1), *Spanyolország 2-2, Görögország 1-1,* Spanyolország 0-4, **1990:** *Franciaország 1-3,* Arab Emírségek 3-0 (3), *Kolumbia 3-1 (2),* Törökország 4-1 (1), Anglia 0-1, Norvégia 0-0, *Olaszország 1-1, Ciprus 4-2,* **1991:** Spanyolország 4-2, Ciprus 2-0, *Szovjetunió 0-1,* Olaszország 1-3, *Írország 1-2 (1),* Szovjetunió 2-2, *Belgium 0-2,* Norvégia 0-0, **1992:** *Ausztria 2-1 (1), Izland 1-2 (1), Ukrajna 2-1 (1),* Luxemburg 3-0 (2), Katar 4-1 (1), Katar 1-1 (1), Görögország 0-0, **1993:** Japán 1-0, Amerikai Egyesült Államok 0-0, *Görögország 0-1,* Oroszország 0-3, **1994:** *Törökország 2-2,* Svédország 0-2, Mexikó 1-5, **Utolsó mérkőzése: 1995. augusztus 16.** Izrael 0-2.

KOVÁCS Lajos dr.
161. ➢ 2 (0 le, 1 be – 133 perc)

Gól: –

1894, Zuglói VII. ker. SC (2/-).

Első mérkőzése: 1922. május 14. Lengyelország 3:0, **Utolsó mérkőzése: 1922. június 15.** *Svájc 1:1.*

KOVÁCS László
(kapus)
582. ➢ 12 (1 le, 0 be – 1066 perc)
Kapott gól: 18 (hármat 11-esből)

1951, Videoton SC (12/-).

Első mérkőzése: 1975. május 7. *Bulgária 2-0,* Bulgária 0-4, Irán 2-1, *Ausztria 2-1,* Lengyelország 2-4, **1976:** Svájc 1-0, *Ausztria 2-0,* NDK 1-1, Görögország 1-1, Ausztria 4-2, **1977:** Peru 2-3, **Utolsó mérkőzése: 1977. február 22.** Mexikó 1-1.

Kuriózum: Kovács László az 504. Görögország–Magyarország (1:1) mérkőzés 68. percében kapta a magyar válogatott 800. gólját.

KOVÁCS Zoltán
800. ➢ 13 (6 le, 6 be – 560 perc)
Gól: 2

1973, Újpesti TE (11/2), Újpest FC (2/-).

Első mérkőzése: 1997. június 8. *Norvégia 1-1 (1), Málta 3-0 (1), Svájc 1-1,* Lengyelország 0-1, *Azerbajdzsán 3-1,* Finnország 1-1, Jugoszlávia 0-5, **1998:** Ausztria 3-2, *Litvánia 1-0, Szlovénia 2-1, Portugália 1-3,* **1999:** Bosznia-Hercegovina 1-1, **Utolsó mérkőzése: 1999. október 9.** Portugália 0-3.

KOVÁCS I Imre
412. ➢ 8 (1 le, 0 be – 664 perc)
Gól: –

1921, MTK (1/-), Textiles SE (1/-), Bp. Bástya SE (6/-).

Első mérkőzése: 1948. május 23. *Csehszlovákia 2:1,* **1950:** *Albánia 12:0,* **1951:** *Lengyelország 6:0,* Csehszlovákia 2:1, **1952:** Moszkva-válogatott 1:2, Lengyelország 5:1, Finnország 6:1, **Utolsó mérkőzése: 1952. július 15.** Románia 2:1.

KOVÁCS I Miklós
364. ➢ 1 (0 le, 0 be – 90 perc)
Gól: 1

1911, Nagyváradi AC (1/1).

Első és utolsó mérkőzése: 1941. november 16. Svájc 2:1 (1).

Kuriózum: Kovács Miklós (Nicolae Covaci) a magyar válogatotton kívül a román válogatottban is szerepelt (37/6).

KOVÁCS II János
374. ➢ 1 (0 le, 0 be – 90 perc)
Gól: –

1919, Nagyváradi AC (1/-).

Első és utolsó mérkőzése: 1943. június 6. Bulgária 4:2.

KOVÁCS II József
414. ➢ 5 (0 le, 0 be – 450 perc)
Gól: –

1923, MTK (1/-), Textiles SE (2/-), Bp. Bástya SE (2/-).

Első mérkőzése: 1948. május 23. Albánia 0:0, **1950:** *Albánia 12:0, Ausztria 4:3,* **1951:** *Lengyelország 6:0,* **Utolsó mérkőzése: 1951. október 14.** Csehszlovákia 2:1.

KOVÁCS III Ferenc
469. ➢ 1 (0 le, 1 be – 45 perc)
Gól: –

1934, Bp. Vörös Lobogó SE (1/-).

Első és utolsó mérkőzése: 1955. november 13. *Svédország 4:2.*

Sportpályafutása befejezése után edzői tevékenységet folytatott, s szövetségi kapitányként irányította a magyar válogatottat is *(lásd 759. oldal).*

KOVÁCSY Béla
219. ➢ 1 (1 le, 0 be – 38 perc)
Gól: –

1905, 33 FC (1/-).

Első és utolsó mérkőzése: 1926. május 2. *Ausztria 0:3.*

KOZMA István
674. ➢ 40 (7 le, 5 be – 3130 perc)
Gól: 1

1964, Újpesti Dózsa SC (16/-), Dunfermline Athletic (13/1), Újpesti TE (5/-), Újpesti TE-Novabau (4/-), FC Apoel Nicosia (2/-).

Első mérkőzése: 1986. szeptember

9. Norvégia 0-0, **1988:** Belgium 0-3, *Anglia 0-0, Izland 3-0, Dánia 2-2, Ausztria 0-4,* Ausztria 0-0, Izland 3-0, *Észak-Írország* 1-0, Görögország 0-3, Málta 2-2, **1989:** *Írország 0-0, Svájc 3-0, Málta 1-1,* Olaszország 0-4, Írország 0-2, *Spanyolország 2-2, Görögország 1-1,* Spanyolország 0-4, **1990:** *Törökország 4-1 (1),* Anglia 0-1, Norvégia 0-0, *Olaszország 1-1, Ciprus 4-2,* **1991:** *Szovjetunió 0-1,* Olaszország 1-3, *Írország 1-2,* Szovjetunió 2-2, *Belgium 0-2,* **1994:** Lengyelország 2-3, *Törökország 2-2, Németország 0-0,* Svédország 0-2, Mexikó 1-5, **1995:** *Lettország 3-1, Svájc 2-2, Svédország 1-0,* Izland 1-2, *Izrael 0-2,* **Utolsó mérkőzése: 1995. szeptember 6.** Törökország 0-2.

KOZMA Mihály
532. ➢ 17 (7 le, 2 be – 1200 perc)
Gól: 3
1949, Bp. Honvéd SE (17/3).
Első mérkőzése: 1969. június 8. Írország 2:1, *Dánia 3:0,* **1970:** NSZK 1-3, **1971:** *Franciaország 1-1,* Bulgária 0-3, **1972:** Belgium 1-2, Irán 5-0 (1), Dánia 2-0, Lengyelország 1-2, **1973:** NDK 1-2, *Svédország 3-3 (1),* Dánia 2-2, *NDK 0-1,* **1974:** Ausztria 0-1, **1975:** *Wales 1-2, Bulgária 2-0 (1),* **Utolsó mérkőzése: 1975. június 7.** Bulgária 0-4.

KÓNYA József
407. ➢ 3 (0 le, 0 be – 270 perc)
Gól: –
1920, Csepel SC (3/-).
Első mérkőzése: 1948. április 22. *Svájc 7:4,* Albánia 0:0, **Utolsó mérkőzése: 1948. június 6.** *Románia 9:0.*

KÓSA Lajos
172. ➢ 1 (0 le, 1 be – 22 perc)
Gól: –
1898, Újpesti TE (1/-).
Első és utolsó mérkőzése: 1922. június 15. *Svájc 1:1.*

KŐHALMI Gábor
657. ➢ 2 (0 le, 0 be – 180 perc)
Gól: –
1955, Csepel SC (2/-).
Első mérkőzése: 1983. október 26. *Dánia 1-0,* **Utolsó mérkőzése: 1983. december 3.** Görögország 2-2.

KŐSZEGI György
107. ➢ 1 (0 le, 0 be – 90 perc)
Gól: –
1889, Budapesti TC (1/-).
Első és utolsó mérkőzése: 1915. május 2. *Ausztria 2:5.*

KREMPELS Béla
64. ➢ 2 (0 le, 0 be – 180 perc)
Gól: 2
1887, Magyar Athletikai Club (2/2).
Első mérkőzése: 1908. november 1. *Ausztria 5:3 (2),* **Utolsó mérkőzése: 1909. április 4.** *Németország 3:3.*

KRIPKÓ József
247. ➢ 1 (1 le, 0 be – 32 perc)
Gól: –
1901, Attila (1/-).
Első és utolsó mérkőzése: 1927. szeptember 25. Jugoszlávia 1:5.

KROPACSEK Ferenc
(kapus)
186. ➢ 2 (0 le, 0 be – 180 perc)
Kapott gól: 4
1898, MTK (2/-).
Első mérkőzése: 1924. május 18. Svájc 2:4, **Utolsó mérkőzése: 1924. június 4.** Franciaország 1:0.

KRUTZLER József
202. ➢ 1 (0 le, 0 be – 90 perc)
Gól: –
1897, Szombathelyi AK (1/-).
Első és utolsó mérkőzése: 1925. május 5. Ausztria 1:3.

KUBALA László
416. ➢ 3 (1 le, 1 be – 196 perc)
Gól: –
1927, Vasas SC (3/-).
Első mérkőzése: 1948. május 23. Albánia 0:0, Románia 5:1, **Utolsó mérkőzése: 1948. november 7.** Bulgária 0:1.
Kuriózum: Kubala László (Ladislav Ku-

bala) a magyar válogatotton kívül a csehszlovák válogatottban (6/4) és (Ladislao Kubala) a spanyol válogatottban is szerepelt (19/11).

Kuriózum: Kubala László, mint játékos két alkalommal szerepelt az Európa-válogatottban (1953. október 21., London, Anglia–Európa-válogatott 4:4, két gólt rúgott – 1965. április 28., Stoke, Európa-válogatott–Nagy-Britannia 6:4, egy gólt rúgott), mint tréner pedig egy esetben szakvezetője volt az Európa-válogatottnak (1973. október 31., Barcelona, Dél-Amerika–Európa 4-4, tizenegyesrúgásokkal 3:2).

KUHARSZKI Béla
492. ➢ 6 (2 le, 2 be – 422 perc)
Gól: –
1940, Újpesti Dózsa SC (6/-).
Első mérkőzése: 1960. október 9. *Jugoszlávia 1:1,* **1961:** Hollandia 3:0, Jugoszlávia 4:2, *Ausztria 1:2, Chile 0:0,* **Utolsó mérkőzése: 1962. június 6.** Argentína 0:0.

KUTASI László
614. ➢ 6 (2 le, 0 be – 494 perc)
Gól: –
1949, Diósgyőri VTK (6/-).
Első mérkőzése: 1979. március 28. *NDK 3-0,* Lengyelország 1-1, *Görögország 0-0, Csehszlovákia 2-1,* Ausztria 1-3, **Utolsó mérkőzése: 1979. október 17.** *Finnország 3-1.*

KUTI István
515. ➢ 1 (0 le, 1 be – 34 perc)
Gól: –
1938, MTK (1/-).
Első és utolsó mérkőzése: 1965. június 27. *Olaszország 2:1.*

KUTI László
616. ➢ 9 (0 le, 5 be – 494 perc)
Gól: 1
1954, Dunaújvárosi Kohász SE (7/1), Bp. Honvéd SE (2/-).
Első mérkőzése: 1979. május 2. *Görögország 0-0, Csehszlovákia 2-1 (1),* Ausztria 1-3, *Finnország 3-1, Amerikai Egyesült Államok 0-2,* **1980:** *Lengyelország 2-1, Ausztria 1-1, Svédország 2-0,* **Utolsó mérkőzése: 1980. augusztus 27.** *Szovjetunió 1-4.*

KUTTOR Attila
763. ➢ 12 (1 le, 2 be – 896 perc)
Gól: –
1970, Rába ETO FC (2/-), ETO FC Győr (3/-), MTK FC (7/-).
Első mérkőzése: 1993. szeptember 8. *Oroszország 1-3, Luxemburg 1-0,* **1994:** Lengyelország 2-3, *Horvátország 2-2,* Belgium 1-3, **1996:** Azerbajdzsán 3-0, **1997:** Málta 4-1, *Ausztrália 1-3,* Svájc 0-1, *Norvégia 1-1, Svájc 1-1,* **Utolsó mérkőzése: 1997. november 15.** Jugoszlávia 0-5.

KÜRSCHNER (SZŰCS) Izidor
53. ➢ 5 (0 le, 0 be – 450 perc)
Gól: –
1885, MTK (5/-).
Első mérkőzése: 1907. október 6. Csehország 3:5, *Ausztria 4:1,* **1911:** Franciaország 3:0, Svájc 0:2, **Utolsó mérkőzése: 1911. május 7.** Ausztria 1:3.

KŰ Lajos
559. ➢ 8 (1 le, 3 be – 517 perc)
Gól: 1 (11-esből)
1948, Ferencvárosi TC (8/1).
Első mérkőzése: 1972. május 14. Románia 2-2, Románia 2-1, Svédország 0-0, Szovjetunió 0-1, Belgium 1-2 (1), Dánia 2-0, NDK 2-0, **Utolsó mérkőzése: 1972. szeptember 10.** Lengyelország 1-2.

KVASZ (KÖVES) János
242. ➢ 1 (0 le, 0 be – 90 perc)
Gól: –
1905, Hungária (1/-).
Első és utolsó mérkőzése: 1927. június 12. *Franciaország 13:1.*

KVASZTA Lajos
677. ➢ 1 (0 le, 1 be – 2 perc)
Gól: –
1959, Ferencvárosi TC (1/-).
Első és utolsó mérkőzése: 1986. szeptember 9. Norvégia 0-0.

L

LABORCZ (LANGA) Lajos
398. ➢ 4 (0 le, 0 be – 360 perc)
Gól: –
1920, Újpesti TE (4/-).
Első mérkőzése: 1947. június 29. Jugoszlávia 3:2, *Bulgária 9:0, Albánia 3:0,* **Utolsó mérkőzése: 1947. szeptember 14.** Ausztria 3:4.

LAKAT Károly dr.
379. ➢ 13 (1 le, 0 be – 1125 perc)
Gól: –
1920, Ferencvárosi TC (11/-), ÉDOSZ SE (2/-).
Első mérkőzése: 1945. augusztus 19. *Ausztria 2:0, Ausztria 5:2, Románia 7:2,* **1946:** Ausztria 2:3, *Ausztria 2:0,* Luxemburg 7:2, **1947:** *Ausztria 5:2,* **1949:** *Ausztria 6:1, Olaszország 1:1,* Svédország 2:2, *Lengyelország 8:2,* **1950:** *Ausztria 4:3,* **Utolsó mérkőzése: 1950. november 12.** Bulgária 1:1.
Sportpályafutása befejezése után edzői tevékenységet folytatott, s szövetségi kapitányként irányította a magyar válogatottat is *(lásd 759. oldal).*

LAKATOS Ferenc
719. ➢ 1 (0 le, 1 be – 21 perc)
Gól: –
1965, MTK-VM SK (1/-).
Első és utolsó mérkőzése: 1990. március 20. *Amerikai Egyesült Államok 2-0.*

LAKINGER Lajos
573. ➢ 1 (0 le, 1 be – 61 perc)
Gól: –
1943, Vasas SC (1/-).
Első és utolsó mérkőzése: 1974. május 29. *Jugoszlávia 3-2.*

LAKOS Pál
812. ➢ 3 (0 le, 1 be – 61 perc)
Gól: –
1974, Győri ETO FC (2/-), Ferencvárosi TC (1/-).
Első mérkőzése: 1998. április 20. Irán 2-0, *Portugália 1-3,* **Utolsó mérkőzése: 1999. október 9.** Portugália 0-3.

LANTOS (LENDENMAYER) Mihály
427. ➢ 52 (2 le, 0 be – 4650 perc)
Gól: 5 (egyet 11-esből)
1928, MTK (1/-), Textiles SE (5/-), Bp. Bástya SE (17/1), Bp. Vörös Lobogó SE (29/4).
Első mérkőzése: 1949. július 10. *Lengyelország 8:2,* **1950:** *Csehszlovákia 5:0,* Ausztria 3:5, Lengyelország 5:2, *Ausztria 4:3,* Bulgária 1:1, **1951:** *Lengyelország 6:0,* Csehszlovákia 2:1, *Finnország 8:0,* **1952:** *NDK 5:0,* Moszkva-válogatott 1:1, Moszkva-válogatott 1:2, Finnország 6:1, Románia 2:1, Olaszország 3:0, Törökország 7:1 (1), Svédország 6:0, Jugoszlávia 2:0, Svájc 4:2, *Csehszlovákia 5:0,* **1953:** *Ausztria 1:1,* Olaszország 3:0, Svédország 4:2, Csehszlovákia 5:1, Ausztria 3:2, *Svédország 2:2,* Anglia 6:3, **1954:** Egyiptom 3:0, Ausztria 1:0, *Anglia 7:1 (1),* Koreai Köztársaság (Dél-Korea) 9:0 (1), NSZK 8:3, Brazília 4:2 (1), Uruguay 4:2 – hosszabbítás után, NSZK 2:3, *Románia 5:1,* Szovjetunió 1:1, *Svájc 3:0, Csehszlovákia 4:1, Ausztria 4:1,* Skócia 4:2, **1955:** Ausztria 2:2, Norvégia 5:0, Svédország 7:3, Finnország 9:1, *Skócia 3:1,* Ausztria 6:1, Olaszország 2:0, **1956:** Törökország 1:3, *Jugoszlávia 2:2,* Belgium 4:5, **Utolsó mérkőzése: 1956. június 9.** Portugália 2:2 (1).

LÁZÁR Gyula
273. ➢ 49 (0 le, 0 be – 4410 perc)
Gól: 1
1911, Ferencváros (49/1).
Első mérkőzése: 1931. április 12. *Svájc 6:2, Csehszlovákia 3:0, Ausztria 2:2, Svédország 3:1,* Olaszország 2:3, **1932:** Egyiptom 0:0, Csehszlovákia 3:1, Ausztria 2:8, *Olaszország 1:1,* Svájc 1:3, *Csehszlovákia 2:1, Ausztria 2:3, Németország 2:1,* **1933:** Hollandia 2:1, *Csehszlovákia 2:0, Ausztria 1:1, Svájc 3:0,* **1934:** Csehszlovákia 2:2, *Anglia 2:1,* Egyiptom 4:2, *Ausztria 3:1,* Olaszország

2:4, **1935:** Svájc 2:6, *Ausztria 6:3,* Franciaország 0:2, **1936:** Ausztria 5:3, *Ausztria 5:3,* Románia 2:1 (1), Csehszlovákia 2:5, Anglia 2:6, **1937:** *Jugoszlávia 1:1, Ausztria 2:2, Svájc 2:0,* **1938:** *Görögország 11:1,* Holland-India 6:0, Svájc 2:0, Svédország 5:1, Olaszország 2:4, **1939:** Hollandia 2:3, Franciaország 2:2, Írország 2:2, Svájc 1:3, *Olaszország 1:3,* **1940:** *Jugoszlávia 0:0, Németország 2:2,* Olaszország 1:1, Horvátország 1:1, **1941:** Jugoszlávia 1:1, **Utolsó mérkőzése: 1941. április 6.** Németország 0:7.

Kuriózum: Lázár Gyula egy alkalommal szerepelt a Közép-Európa-válogatottban (1937. június 20., Amszterdam, Közép-Európa–Nyugat-Európa 3:1).

LEITNER Hermann
208. ➢ 1 (0 le, 0 be – 90 perc)
Gól: –
1901, Újpesti TE (1/-).
Első és utolsó mérkőzése: 1925. szeptember 20. *Ausztria 1:1.*

LENDVAI Miklós
788. ➢ 11 (3 le, 3 be – 692 perc)
Gól: –
1975, Zalaegerszegi TE (1/-), FC Verbroedering Geel (8/-), Beerschot VAV (2/-).
Első mérkőzése: 1996. április 10. Horvátország 1-4, **1999:** Liechtenstein 0-0, *Azerbajdzsán 3-0,* Portugália 0-3, **2000:** *Ausztrália 0-3, Lengyelország 0-0,* Észak-Írország 1-0, *Szaúd-Arábia 2-2, Izrael 2-1, Ausztria 1-1,* **Utolsó mérkőzése: 2000. szeptember 3.** *Olaszország 2-2.*

LENKEI (LELENKA) Sándor
478. ➢ 4 (0 le, 0 be – 360 perc)
Gól: –
1936, Vasas SC (4/-).
Első mérkőzése: 1957. szeptember 15. Bulgária 2:1, *Szovjetunió 1:2, Norvégia 5:0,* **Utolsó mérkőzése: 1957. december 22.** NSZK 0:1.

LHOTTKA Ferenc
141. ➢ 1 (0 le, 0 be – 90 perc)
Gól: –
1896, Törekvés SE (1/-).
Első és utolsó mérkőzése: 1920. május 2. Ausztria 2:2.

LIGETI (LŐWY) Jenő
270. ➢ 1 (0 le, 0 be – 90 perc)
Gól: –
1905, Budai 11 (1/-).
Első és utolsó mérkőzése: 1930. szeptember 21. Ausztria 3:2.

LIMPERGER Zsolt
709. ➢ 22 (3 le, 0 be – 1916 perc)
Gól: 1
1968, Ferencvárosi TC (16/1), Real Burgos (6/-).
Első mérkőzése: 1989. szeptember 6. Észak-Írország 2-1, *Görögország 1-1,* **1990:** *Amerikai Egyesült Államok 2-0 (1), Franciaország 1-3,* Ausztria 0-3, *Törökország 4-1,* Anglia 0-1, Norvégia 0-0, *Olaszország 1-1, Ciprus 4-2,* **1991:** India 2-1, Spanyolország 4-2, Ciprus 2-0, *Szovjetunió 0-1,* Olaszország 1-3, Szovjetunió 2-2, **1992:** Ukrajna 3-1, *Anglia 0-1, Izland 1-2, Ukrajna 2-1,* Luxemburg 3-0, **Utolsó mérkőzése: 1992. november 11.** Görögország 0-0.

LIPCSEI Péter
738. ➢ 39 (13 le, 4 be – 2986 perc)
Gól: 1
Kiállítva: 1 (665. Görögország–Magyarország 0-0 – a 75. percben)
1972, Ferencvárosi TC (29/-), FC Porto (3/-), Ferencvárosi TC (7/1).
Első mérkőzése: 1991. szeptember 11. *Írország 1-2,* Szovjetunió 2-2, *Belgium 0-2, Norvégia 0-0,* Mexikó 0-3, Salvador 1-1, **1992:** Ausztria 2-1, Ukrajna 3-1, *Anglia 0-1,* Svédország 1-2, *Ukrajna 2-1, Izrael 0-0,* Görögország 0-0, **1993:** *Oroszország 1-3, Luxemburg 1-0,* **1994:** *Svájc 1-2,* Ausztria 1-1, *Szlovénia 0-1,* Dánia 1-3, Lengyelország 2-3, *Horvátország 2-2,* Hollandia 1-7, Belgium 1-3, *Törökország 2-2, Németország 0-0,* Svédország 0-2, **1995:** *Lettország 3-1, Svédország 1-0,* Izland 1-2, *Izrael 0-2,* Törökország 0-2, Svájc 0-3, **1997:** *Málta 3-0 (1), Svájc 1-1,* Lengyelország 0-1, *Azer-*

bajdzsán 3-1, Finnország 1-1, *Jugoszlávia 1-7,* **Utolsó mérkőzése: 1997. november 15.** Jugoszlávia 0-5.

LISZTES Krisztián
778. ➢ 17 (7 le, 5 be – 1065 perc)
Gól: 1 (11-esből)
1976, Ferencvárosi TC (4/-), VfB Stuttgart (13/-).
Első mérkőzése: 1994. október 12. *Németország 0-0.* **1996:** Horvátország 1-4, Anglia 0-3, *Olaszország 0-2,* **1998:** Ausztria 3-2, Macedónia 0-0, *Litvánia 1-0, Szlovénia 2-1, Portugália 1-3,* Azerbajdzsán 4-0, **1998:** Románia 1-1, **2000:** *Lengyelország 0-0, Szaúd-Arábia 2-2, Izrael 2-1, Ausztria 1-1, Olaszország 2-2,* **Utolsó mérkőzése: 2000. október 11.** Litvánia 6-1 (1).
Kuriózum: Lisztes Krisztián a 740. Litvánia–Magyarország (1-6) mérkőzés 84. percében 11-esből szerezte a magyar válogatott 1645. gólját.

LOVÁSZ Ferenc
690. ➢ 1 (0 le, 1 be – 3 perc)
Gól: –
1967, Pécsi MSC (1/-).
Első és utolsó mérkőzése: 1987. szeptember 9. Skócia 0-2.

LÓRÁNT (LIPOVICS) Gyula
422. ➢ 37 (2 le, 0 be – 3305 perc)
Gól: –
1923, Vasas SC (2/-), Bp. Vasas SC (5/-), Bp. Honvéd SE (30/-).
Első mérkőzése: 1948. október 24. Románia 5:1, Bulgária 0:1, **1949:** Ausztria 4:3, *Bulgária 5:0, Svédország 5:0,* **1950:** *Csehszlovákia 5:0,* Ausztria 3:5, **1952:** Lengyelország 5:1, Finnország 6:1, Románia 2:1, Olaszország 3:0, Törökország 7:1, Svédország 6:0, Jugoszlávia 2:0, Svájc 4:2, *Csehszlovákia 5:0,* **1953:** Olaszország 3:0, Svédország 4:2, Csehszlovákia 5:1, Ausztria 3:2, Svédország 2:2, Anglia 6:3, **1954:** Ausztria 1:0, *Anglia 7:1,* Koreai Köztársaság (Dél-Korea) 9:0, NSZK 8:3, Brazília 4:2, Uruguay 4:2 – hosszabbítás után, NSZK 2:3, *Románia 5:1, Svájc 3:0, Csehszlovákia 4:1, Ausztria 4:1,* Skócia 4:2, **1955:** Ausztria 2:2, Svédország 7:3, **Utolsó mérkőzése: 1955. május 15.** Dánia 6:0.

LŐRINCZ Emil
721. ➢ 37 (4 le, 1 be – 3109 perc)
Gól: 3
Kiállítva: 1 (667. Amerikai Egyesült Államok–Magyarország 0-0 – a 37. percben)
1965, MTK-VM SK (1/-), RWD Molenbeek (32/3), MTK FC (4/-).
Első mérkőzése: 1990. április 11. Ausztria 0-3, Norvégia 0-0, *Olaszország 1-1, Ciprus 4-2 (1),* **1991:** Spanyolország 4-2 (2), Ciprus 2-0, *Szovjetunió 0-1,* Olaszország 1-3, *Írország 1-2,* Szovjetunió 2-2, *Belgium 0-2, Norvégia 0-0,* **1992:** *Ausztria 2-1,* Ukrajna 3-1, *Anglia 0-1,* Svédország 1-2, *Izland 1-2, Ukrajna 2-1,* Luxemburg 3-0, *Izrael 0-0,* Katar 4-1, Katar 1-1, Görögország 0-0, **1993:** Japán 1-0, Amerikai Egyesült Államok 0-0, *Svédország 0-2,* Oroszország 0-3, Írország 4-2, Izland 0-2, **1994:** *Németország 0-0,* Svédország 0-2, **1995:** *Lettország 3-1,* Svájc 2-2, **1997:** Svájc 0-1, *Norvégia 1-1,* Finnország 1-1, **Utolsó mérkőzése: 1997. október 29.** *Jugoszlávia 1-7.*

LUDWIG Béla
120. ➢ 1 (0 le, 0 be – 90 perc)
Gól: –
1889, III. ker. TVE (1/-).
Első és utolsó mérkőzése: 1917. május 6. Ausztria 1:1.

LUKÁCS Sándor
589. ➢ 10 (1 le, 0 be – 881 perc)
Gól: –
1951, Bp. Honvéd SE (10/-).
Első mérkőzése: 1975. szeptember 24. *Ausztria 2-1,* Lengyelország 2-4, Csehszlovákia 1-1, *Luxemburg 8-1,* **1976:** *Franciaország 1-0, Szovjetunió 1-1, Ausztria 2-0,* **1978:** Finnország 1-2, *Szovjetunió 2-0,* **Utolsó mérkőzése: 1978. október 29.** Görögország 1-4.

LUTZ II Lajos
233. ➢ 4 (0 le, 0 be – 360 perc)

Gól: –

1900, Újpest (2/-), III. ker. FC (2/-).

Első mérkőzése: 1927. április 10. Ausztria 0:6, **1928:** *Jugoszlávia 2:1,* **1931:** Jugoszlávia 2:3, **Utolsó mérkőzése: 1932. november 27.** Olaszország 2:4.

LYKA II (LAKY) Antal
267. ➢ 12 (0 le, 0 be – 1048 perc)
Gól: –
Kiállítva: 1 (156. Ausztria–Magyarország 8:2 – az 58. percben)

1908, Ferencváros (12/-).

Első mérkőzése: 1930. június 1. *Ausztria 2:1, Hollandia 6:2,* Ausztria 3:2, Németország 3:5, *Csehszlovákia 1:1,* **1931:** *Svájc 6:2,* Ausztria 0:0, *Svédország 3:1,* **1932:** Ausztria 2:8, **1933:** Svédország 2:5, **1934:** Ausztria 2:5, **Utolsó mérkőzése: 1934. április 29.** *Bulgária 4:1.*

M

MACHOS Ferenc
466. ➢ 28 (5 le, 10 be – 1857 perc)
Gól: 12

1932, Bp. Honvéd SE (19/9), Vasas SC (9/3).

Első mérkőzése: 1955. szeptember 17. Svájc 5:4 (2), *Szovjetunió 1:1,* **1956:** Törökország 1:3, *Jugoszlávia 2:2, Csehszlovákia 2:4 (1),* Portugália 2:2, *Lengyelország 4:1 (1),* Jugoszlávia 3:1, Franciaország 2:1 (1), Ausztria 2:0, **1957:** Svédország 0:0, *Bulgária 4:1 (3),* Bulgária 2:1, *Szovjetunió 1:2, Franciaország 2:0, Norvégia 5:0 (1),* NSZK 0:1, **1958:** *Jugoszlávia 2:0, Skócia 1:1,* **1960:** *Ausztria 2:0 (1),* **1961:** *Ausztria 1:2,* Chile 1:5, Chile 0:0, **1962:** Lengyelország 2:0, *Jugoszlávia 0:1,* **1963:** Csehszlovákia 2:2 (1), Szovjetunió 1:1 (1), **Utolsó mérkőzése: 1963. október 6.** Jugoszlávia 0:2.

MADAR Csaba
791. ➢ 3 (0 le, 3 be – 99 perc)
Gól: –

1977, Debreceni VSC-Epona (3/-).

Első mérkőzése: 1996. április 10. Horvátország 1-4 *Ausztria 0-2,* **Utolsó mérkőzése: 1996. augusztus 14.** *Arab Emírségek 3-1.*

MAGDA Béla
318. ➢ 3 (0 le, 0 be – 270 perc)
Gól: –

1911, Budai 11 (1/-), Ferencváros (2/-).

Első mérkőzése: 1936. május 3. *Írország 3:3,* **1937:** *Csehszlovákia 8:3,* **Utolsó mérkőzése: 1937. október 10.** Ausztria 2:1.

MAGYAR István
584. ➢ 16 (7 le, 3 be – 1104 perc)
Gól: 1

1955, Ferencvárosi TC (16/1).

Első mérkőzése: 1975. május 7. *Bulgária 2-0,* Irán 2-1, **1976:** *Argentína 2-0,* Jugoszlávia 0-0, *Franciaország 1-0, Szovjetunió 1-1, Ausztria 2-0 (1),* Svédország 1-1, NDK 1-1, Görögország 1-1, Ausztria 4-2, **1977:** Peru 2-3, Mexikó 1-1, Argentína 1-5, **1979:** *Görögország 0-0,* **Utolsó mérkőzése: 1979. május 19.** Szovjetunió 2-2.

MANDL Frigyes
105. ➢ 1 (0 le, 0 be – 90 perc)
Gól: –

1890, 33 FC (1/-).

Első és utolsó mérkőzése: 1914. november 8. Ausztria 2:1.

MANGLITZ Ferenc
23. ➢ 4 (0 le, 0 be – 360 perc)
Gól: –

1882, Ferencvárosi TC (4/-).

Első mérkőzése: 1903. június 11. *Ausztria 3:2,* **1906:** Csehország 4:4, *Ausztria 3:1,* **Utolsó mérkőzése: 1909. május 29.** *Anglia 2:4.*

MARIK György
406. ➢ 2 (0 le, 0 be – 180 perc)
Gól: –

1924, Vasas SC (2/-).

Első mérkőzése: 1947. október 12. Románia 3:0, **Utolsó mérkőzése: 1948. április 22.** *Svájc 7:4.*

MARKOS Imre
262. ➢ 19 (0 le, 0 be – 1677 perc)
Gól: 5
Kiállítva: 1 (177. Ausztria–Magyarország 2:1 – az 57. percben)
1908, Bocskai (19/5).
Első mérkőzése: 1929. május 5. Ausztria 2:2, Csehszlovákia 1:1, *Ausztria 2:1,* **1930:** *Olaszország 0:5,* **1931:** *Csehszlovákia 3:0,* **1932:** Olaszország 2:4 (1), **1933:** Hollandia 2:1, *Csehszlovákia 2:0, Ausztria 1:1 (1),* **1934:** Bulgária 4:1 (1), Ausztria 2:5, Csehszlovákia 2:2, Egyiptom 4:2, Ausztria 1:2, Olaszország 2:4, Írország 4:2 (1), **1935:** *Csehszlovákia 1:0 (1),* Ausztria 4:4, **Utolsó mérkőzése: 1935. november 24.** Olaszország 2:2.

MAROSVÁRI (MARKSTEINER) Béla
372. ➢ 1 (0 le, 0 be – 90 perc)
Gól: –
1919, Weisz Manfréd FC (1/-).
Első és utolsó mérkőzése: 1943. május 16. *Svájc 3:1.*
Kuriózum: Marosvári Béla (Adalbert Marksteiner, Adalbert Marcu) a magyar válogatotton kívül a román válogatottban is szerepelt (2/-).

MAROZSÁN János
727. ➢ 4 (1 le, 2 be – 180 perc)
Gól: –
1965, Siófoki Bányász SE (3/-), Bp. Honvéd SE (1/-).
Első mérkőzése: 1990. szeptember 5. *Törökország 4-1,* **1991:** Argentína 0-2, Spanyolország 4-2, **Utolsó mérkőzése: 1991. április 3.** Ciprus 2-0.

MARTOS Győző
604. ➢ 34 (3 le, 4 be – 2759 perc)
Gól: –
1949, Ferencvárosi TC (18/-), Volán SC (5/-), Waterschei FC (11/-).
Első mérkőzése: 1977. március 15. Irán 2-0, Spanyolország 1-1, *Lengyelország 2-1, Csehszlovákia 2-0, Szovjetunió 2-1,* Szovjetunió 0-2, *Görögország 3-0, Svédország 3-0,* Csehszlovákia 1-1, Bolívia 3-2, **1978:** *Csehszlovákia 2-1,* Argentína 1-2, Olaszország 1-3, Franciaország 1-3, *Szovjetunió 2-0,* Görögország 1-4, NSZK 0-0 – a 61. percben félbeszakadt, **1979:** Szovjetunió 2-2, **1981:** Spanyolország 3-0, Svájc 2-2, *Románia 1-0,* Norvégia 2-1, *Anglia 1-3,* Románia 0-0, *Norvégia 4-1,* Anglia 0-1, **1982:** *Ausztria 2-3,* Salvador 10-1, Argentína 1-4, Belgium 1-1, **1983:** Portugália 0-0, Anglia 0-2, *Görögország 2-3,* **Utolsó mérkőzése: 1983. június 1.** Dánia 1-3.

MATHESZ Imre
511. ➢ 12 (2 le, 0 be – 1011 perc)
Gól: –
1937, Vasas SC (12/-).
Első mérkőzése: 1964. október 25. *Jugoszlávia 2:1,* **1965:** *Ausztria 3:0, NDK 3:2,* **1966:** Lengyelország 1:1, Svájc 3:1, Brazília 3:1, Bulgária 3:1, *Dánia 6:0, Franciaország 4:2, Ausztria 3:1,* **1967:** Ausztria 3:1, **Utolsó mérkőzése: 1967. október 29.** NDK 0:1.

MÁJER Lajos
597. ➢ 3 (1 le, 1 be – 173 perc)
Gól: –
1956, Videoton SC (3/-).
Első mérkőzése: 1976. április 17. Jugoszlávia 0-0, Svájc 1-0, **Utolsó mérkőzése: 1979. október 26.** *Amerikai Egyesült Államok 0-2.*

MÁNDI (MANDL) Gyula
149. ➢ 31 (1 le, 0 be – 2747 perc)
Gól: –
1899, MTK (15/-), Hungária (16/-).
Első mérkőzése: 1921. június 5. *Németország 3:0, Svédország 4:2, Lengyelország 1:0,* **1922:** *Ausztria 1:1, Svájc 1:1,* Németország 0:0, Svédország 1:1, **1923:** *Finnország 3:1, Ausztria 2:0, Svédország 2:1,* **1924:** *Ausztria 2:2,* Svájc 2:4, Lengyelország 5:0, Egyiptom 0:3, *Lengyelország 4:0,* **1929:** Ausztria 2:2, Csehszlovákia 1:1, *Ausztria 2:1,* **1930:** *Ausztria 2:1, Hollandia 6:2,* Ausztria 3:2, Németország 3:5, **1931:** Csehszlovákia 3:3, *Svájc 6:2,* Ausztria 0:0, Jugoszlávia 2:3, *Csehszlovákia 3:0, Ausztria 2:2,* **1932:** Egyiptom 0:0, Ausztria 2:8, **Utolsó mérkőzése: 1934. április 29.** *Bulgária 4:1.*

MÁRIÁSI Zsolt
700. ➢ 5 (2 le, 0 be – 428 perc)
Gól: –
1967, Videoton SC (1/-), Videoton-Waltham FC (4/-).
Első mérkőzése: 1988. november 15. Görögország 0-3, **1990:** *Amerikai Egyesült Államok 2-0, Franciaország 1-3,* Ausztria 0-3, **Utolsó mérkőzése: 1990. június 2.** *Kolumbia 3-1.*

MÁRTON Gábor
720. ➢ 21 (2 le, 8 be – 1362 perc)
Gól: 1
Kiállítva: 1 (672. Izland–Magyarország 2-0 – a 60. percben)
1966, Pécsi MSC (1/-), Kispest-Honvéd FC (10/1), AS Cannes (6/-), Pécsi MSC-Fordan (3/-), egyesületen kívüli (1/-).
Első mérkőzése: 1990. április 11. Ausztria 0-3, **1992:** Ukrajna 3-1, *Anglia 0-1,* Svédország 1-2 (1), *Ukrajna 2-1,* **1993:** Japán 1-0, Amerikai Egyesült Államok 0-0, *Svédország 0-2,* Oroszország 0-3, Írország 4-2, Izland 0-2, **1994:** *Svájc 1-2, Szlovénia 0-1,* Dánia 1-3, *Horvátország 2-2,* Hollandia 1-7, Belgium 1-3, **1995:** *Lettország 3-1, Svájc 2-2,* Izland 1-2, **Utolsó mérkőzése: 1995. augusztus 16.** *Izrael 0-2.*

MÁTÉ János
544. ➢ 7 (1 le, 2 be – 442 perc)
Gól: 2
1948, Pécsi Dózsa SC (1/-), Ferencvárosi TC (6/2).
Első mérkőzése: 1970. április 12. Jugoszlávia 2-2, **1974:** *Bulgária 3-1,* NSZK 0-5, *Jugoszlávia 3-2 (2),* Bulgária 0-0, *Svájc 1-0,* **Utolsó mérkőzése: 1975. április 16.** *Wales 1-2.*

MÁTRAI (MAGNA) Sándor
470. ➢ 80 (1 le, 0 be – 7185 perc)
Gól: –
1932, Bp. Kinizsi SE (2/-), Ferencvárosi TC (78/-).
Első mérkőzése: 1956. április 29. *Jugoszlávia 2:2, Lengyelország 4:1,* **1957:** Norvégia 1:2, *Szovjetunió 1:2, Franciaország 2:0, Norvégia 5:0,* NSZK 0:1, **1958:** *Jugoszlávia 2:0,* Skócia 1:1, Wales 1:1, Svédország 1:2, Mexikó 4:0, Wales 1:2, Jugoszlávia 4:4, Románia 2:1, *Belgium 3:1,* **1959:** *Jugoszlávia 4:0,* NDK 1:0, *Svédország 3:2, Szovjetunió 0:1,* Jugoszlávia 4:2, *Svájc 8:0, NSZK 4:3,* Olaszország 1:1, **1960:** *Anglia 2:0, Skócia 3:3,* **1961:** Egyesült Arab Köztársaság 2:0, *NDK 2:0,* Hollandia 3:0, Jugoszlávia 4:2, *Wales 3:2, Ausztria 1:2,* NDK 3:2, Ausztria 1:2, *Hollandia 3:3,* Chile 1:5, Chile 0:0, Uruguay 1:1, **1962:** *Uruguay 1:1, Törökország 2:1,* Anglia 2:1, Bulgária 6:1, Argentína 0:0, Csehszlovákia 0:1, Ausztria 2:1, Lengyelország 2:0, *Jugoszlávia 0:1, Ausztria 2:0, Wales 3:1,* Franciaország 3:2, **1963:** Wales 1:1, Svédország 1:2, *Dánia 6:0,* Csehszlovákia 2:2, *Ausztria 2:1, NDK 3:3,* **1964:** Franciaország 3:1, Ausztria 0:1, *Franciaország 2:1,* Spanyolország 1:2 – hosszabbítás után, Svájc 2:0, *Csehszlovákia 2:2, Jugoszlávia 2:1,* **1965:** Anglia 0:1, NDK 1:1, Ausztria 1:0, *Olaszország 2:1, Ausztria 3:0, NDK 3:2,* **1966:** Jugoszlávia 0:2, Portugália 1:3, Brazília 3:1, Bulgária 3:1, Szovjetunió 1:2, *Dánia 6:0, Franciaország 4:2,* **1967:** *Hollandia 2:1,* Dánia 2:0, Ausztria 3:1, **Utolsó mérkőzése: 1967. szeptember 27.** *NDK 3:1.*

Atlétából lett labdarúgó, így nem meglepő, hogy a mérkőzéseken majdnem minden futópárbajt megnyert az ellenfél csatáraival szemben. (A helsinki olimpia előtt a „villámikreknek" becézett 4x100-as váltó első számú tartalékja volt.) Klubjában legtöbbször a középhátvéd posztján szerepelt, a válogatottban azonban nagyobb részt jobbhátvédet játszott. Egyik leghatékonyabb fegyvere a becsúszó szerelés volt, amelyet szinte a tökélyre fejlesztett. Orosházáról még eredeti nevén (Magna) tulajdonképpen atlétaként igazolt a Bp. Kinizsibe, de hamar a labdarúgó első csapatban találta magát. 1967-ig maradt az időközben régi színét és nevét visszanyerő Üllői úti klubban. A Ferencváros színeiben három bajnoki címet nyert (1962–63, 1964, 1967), egyszeres MNK-győztes (1958), s tagja volt a Vásárvárosok Kupáját nyert (1964–65) csapatnak.

1968-ban átigazolt az Egyetértésbe, egy évre rá ott fejezte be játékos pályafutását. Összesen 385 első osztályú mérkőzésen lépett pályára, 32 gólt szerzett. 1965-ben az Év labdarúgójává választották. A válogatott csapat tagjaként három világbajnokságon (1958, 1962, 1966) vett részt, s mindhárom alkalommal mind a négy mérkőzést végigjátszotta. Részese volt 1964-ben a spanyolországi Európa-bajnoki bronzérem megszerzésének is. 1974 óta a Ferencváros örökös bajnoka. Edzősködést nem vállalt, évekig tagja volt viszont a Ferencvárosi TC elnökségének, valamint a labdarúgó-szakosztály vezetőségének. *(Idézet A 700. után című könyvből)*

MÁTYUS János
805. ➢ 23 (2 le, 0 be – 2008 perc)
Gól: –
1974, Kispest-Honvéd FC (4/-), Ferencvárosi TC (13/-), Energie Cottbus (6/-).
Első mérkőzése: 1998. március 25. Ausztria 3-2, Irán 2-0, Macedónia 0-0, *Litvánia 1-0, Szlovénia 2-1, Portugália 1-3,* Azerbajdzsán 4-0, *Románia 1-1, Svájc 2-0,* **1999:** *Liechtenstein 5-0,* Szlovákia 0-0, *Anglia 1-1,* Románia 0-2, *Szlovákia 0-1,* Liechtenstein 0-0, *Azerbajdzsán 3-0,* Portugália 0-3, **2000:** *Ausztrália 0-3, Lengyelország 0-0,* Észak-Írország 1-0, *Ausztria 1-1, Olaszország 2-2,* **Utolsó mérkőzése: 2000. október 11.** Litvánia 6-1.

MEDGYESSY Iván
59. ➢ 1 (0 le, 0 be – 90 perc)
Gól: –
1883, Magyar Athletikai Club (1/-).
Első és utolsó mérkőzése: 1908. május 3. *Ausztria 0:4.*

MEGYESI István
547. ➢ 7 (0 le, 0 be – 630 perc)
Gól: –
1949, Ferencvárosi TC (7/-).
Első mérkőzése: 1970. szeptember 9. NSZK 1-3, *Ausztria 1-1,* **1973:** *NDK 0-1,* **1974:** *Bulgária 3-1,* NSZK 0-5, *Jugoszlávia 3-2,* **Utolsó mérkőzése: 1975. június 7.** Bulgária 0-4.

MÉSZÁROS Árpád
76. ➢ 3 (0 le, 0 be – 270 perc)
Gól: 1
1887, Budapesti TC (3/1).
Első mérkőzése: 1909. május 31. *Anglia 2:8 (1),* **1910:** Ausztria 1:2, **Utolsó mérkőzése: 1914. május 3.** Ausztria 0:2.

MÉSZÁROS Ferenc
377. ➢ 1 (0 le, 0 be – 90 perc)
Gól: –
1919, Nagyváradi AC (1/-).
Első és utolsó mérkőzése: 1943. november 7. *Svédország 2:7.*
Kuriózum: Mészáros Ferenc a magyar válogatotton kívül a román válogatottban is szerepelt (3/0).

MÉSZÁROS Ferenc
(kapus)
565. ➢ 29 (0 le, 0 be – 2610 perc)
Kapott gól: 45 (kettőt 11-esből)
1950, Vasas SC (20/-), Sporting CP (8/-), Vitória Setúbal (1/-).
Első mérkőzése: 1973. szeptember 26. Jugoszlávia 1-1, Dánia 2-2, **1974:** *Bulgária 3-1,* NSZK 0-5, Ausztria 0-1, Luxemburg 4-2, Wales 0-2, Bulgária 0-0, *Svájc 1-0,* **1975:** Franciaország 0-2, Ausztria 0-0, *Wales 1-2,* **1977:** Csehszlovákia 1-1, **1978:** Olaszország 1-3, **1980:** *Lengyelország 2-1, Skócia 3-1, Ausztria 1-1,* Ausztria 1-3, NDK 0-2, **1981:** Svájc 2-2, Románia 0-0, *Svájc 3-0, Norvégia 4-1,* Anglia 0-1, **1982:** *Ausztria 2-3,* Salvador 10-1, Argentína 1-4, Belgium 1-1, **Utolsó mérkőzése: 1988. május 10.** *Dánia 2-2.*

MÉSZÁROS Ferenc
654. ➢ 21 (7 le, 10 be – 1067 perc)
Gól: 4
1963, Pécsi MSC (13/2), KSC Lokeren (8/2).
Első mérkőzése: 1983. szeptember 7. *NSZK 1-1,* **1984:** Jugoszlávia 1-2, Törökország 6-0 (2), *Norvégia 0-0, Spanyolország 1-1,* Belgium 2-2, *Svájc 3-0,*

Mexikó 0-2, **1985:** *Hollandia 0-1,* Koreai Köztársaság (Dél-Korea) 1-0, Mexikó 0-2, **1986:** Norvégia 0-0, Görögország 1-2, **1987:** Skócia 0-2, Lengyelország 2-3 (1), *Görögország 3-0 (1), Ciprus 1-0,* **1989:** *Írország 0-0,* Írország 0-2, **1990:** Arab Emírségek 3-0, **Utolsó mérkőzése: 1992. november 11.** Görögország 0-0.

MÉSZÁROS István
228. ➢ 3 (1 le, 0 be – 225 perc)
Gól: 1
1899, Sabaria (3/1).
Első mérkőzése: 1926. szeptember 19. Ausztria 3:2, **1927:** Csehszlovákia 1:4 (1), **Utolsó mérkőzése: 1927. szeptember 25.** Jugoszlávia 1:5.

MÉSZÁROS József
420. ➢ 1 (0 le, 0 be – 90 perc)
Gól: 2
1923, Kispesti AC (1/2).
Első és utolsó mérkőzése: 1948. június 6. *Románia 9:0 (2).*

MÉSZÖLY Géza
698. ➢ 18 (2 le, 2 be – 1407 perc)
Gól: –
1967, Vasas SC (7/-), Le Havre AC (10/-), Lille OSC (1/-).
Első mérkőzése: 1988. szeptember 21. Izland 3-0, *Észak-Írország 1-0,* Görögország 0-3, **1990:** *Amerikai Egyesült Államok 2-0, Franciaország 1-3,* Ausztria 0-3, *Kolumbia 3-1,* **1994:** Ausztria 1-1, Dánia 1-3, *Horvátország 2-2,* Hollandia 1-7, Belgium 1-3, *Törökország 2-2,* Svédország 0-2, **1995:** *Svájc 2-2, Svédország 1-0,* Izland 1-2, **Utolsó mérkőzése: 1995. szeptember 6.** Törökország 0-2.

MÉSZÖLY Kálmán
501. ➢ 61 (3 le, 2 be – 5308 perc)
Gól: 6 (négyet 11-esből)
1941, Vasas SC (61/6).
Első mérkőzése: 1961. december 13. Chile 0:0, Uruguay 1:1, **1962:** *Uruguay 1:1, Törökország 2:1,* Anglia 2:1, Bulgária 6:1, Argentína 0:0, Csehszlovákia 0:1, Ausztria 2:1, Lengyelország 2:0, *Jugoszlávia 0:1, Ausztria 2:0, Wales 3:1,* Franciaország 3:2, **1963:** Wales 1:1, Svédország 1:2, *Dánia 6:0,* Csehszlovákia 2:2, Szovjetunió 1:1, Jugoszlávia 0:2, NDK 2:1, Ausztria 2:1, NDK 3:3, **1964:** *Franciaország 3:1,* Ausztria 0:1, Franciaország 2:1, Spanyolország 1:2 – hosszabbítás után, Dánia 3:1 – hosszabbítás után, Svájc 2:0, *Csehszlovákia 2:2, Jugoszlávia 2:1,* **1965:** Anglia 0:1, NDK 1:1, *Ausztria 3:0 (1),* **1966:** Lengyelország 1:1, Jugoszlávia 0:2, *Svájc 3:1,* Portugália 1:3, Brazília 3:1 (1), Bulgária 3:1 (1), Szovjetunió 1:2, Hollandia 2:2 (1), *Dánia 6:0 (1), Franciaország 4:2, Ausztria 3:1,* **1967:** *Jugoszlávia 1:0, Hollandia 2:1 (1),* Dánia 2:0, **1968:** *Szovjetunió 2:0,* Szovjetunió 0:3, **1969:** *Csehszlovákia 2:0,* Írország 2:1, Dánia 2:3, Csehszlovákia 3:3, Svédország 0:2, Csehszlovákia 1:4, **1970:** NSZK 1-3, *Ausztria 1-1,* Norvégia 3-1, Svájc 1-0, **Utolsó mérkőzése: 1971. április 4.** Ausztria 2-0.

A legkiválóbb védőjátékosaink egyike volt. Remek helyezkedése révén mindig jó ütemben lépett közbe, és pazarul fejelt. Kilencévesen a III. Ker. TTVE-ben kezdte a labdarúgást, 1959-ben igazolt a Vasasba, amelynek visszavonulásáig tagja maradt. A piros-kékek soraiban négy bajnoki címet szerzett (1960–61, 1961–62, 1965, 1966), három ízben szerepelt KK-győztes csapatban (1962, 1965, 1970). Összesen 279 bajnoki mérkőzésen 32 gólt szerzett. Az ifjúsági válogatott tagjaként UEFA-torna győztes (1960), a felnőtt válogatottal Európa-bajnoki bronzérmes (1964), világbajnoki 5. (1962, 4 mérkőzés) és világbajnoki 6. (1966, 4 mérkőzés, 2 gól) helyezett. Eredményekben gazdag edzői pályájának állomásai: Budafok (1974–76), Békéscsaba (1976–78), Vasas (1978–80), magyar szövetségi kapitány (1980–83, csapatával a spanyolországi világbajnokságon 14. – *lásd 760. oldal),* Vasas (1983–84), török szövetségi kapitány (1985), Fenerbahçe (1985–86), Altay Izmir (1986), a ZTE szaktanácsadója (1988), ismét Vasas (1988–90), újra magyar szövetségi kapitány (1990–91), al-Ittihad (szaúd-arábiai, 1991–92), a Vasas szakosztály-igazgatója (1992–93),

majd vezetőedzője (1993–94), harmadszor szövetségi kapitány (1994–95), AEL Limasszol (ciprusi 1995–96), majd a Hivatásos Labdarúgó Liga elnöke. *(Idézet A 700. után című könyvből)*

Kuriózum: Mészöly Kálmán két alkalommal szerepelt a Világválogatottban (1971. május 27., Moszkva, Dinamo-válogatott–Világválogatott 2-2, egy gólt rúgott – 1972. június 9., Belgrád, Crvena zvezda–Világválogatott 2-2, tizenegyesrúgásokkal 7:6) és két esetben pedig pályára lépett az Európa-válogatottban (1964. szeptember 23., Belgrád, Európa-válogatott–Jugoszlávia 7:2 – 1972. május 1., Hamburg, Európa-válogatott–Hamburger SV 7-3, egy gólt rúgott).

MIKE (MAYER) István
381. ➢ 4 (0 le, 1 be – 292 perc)
Gól: 1
1924, Ferencvárosi TC (4/1).
Első mérkőzése: 1945. augusztus 19. *Ausztria 2:0,* **1946:** *Ausztria 2:0,* Luxemburg 7:2, **Utolsó mérkőzése: 1947. június 29.** Jugoszlávia 3:2 (1).

MIKES (MICK) Károly
299. ➢ 1 (0 le, 0 be – 90 perc)
Gól: –
1913, Kispest (1/-).
Első és utolsó mérkőzése: 1933. október 22. *Olaszország 0:1.*

MIKLÓSI István
324. ➢ 3 (0 le, 0 be – 270 perc)
Gól: 1
1909, Szürketaxi FC (3/-).
Első mérkőzése: 1937. október 10. Ausztria 2:1, **1938:** Portugália 0:4, **Utolsó mérkőzése: 1938. január 16.** Luxemburg 6:0 (1).

MINDER Frigyes
19. ➢ 1 (0 le, 0 be – 90 perc)
Gól: 1
1880, Postás SE (1/1).
Első és utolsó mérkőzése: 1903. április 5. *Csehország 2:1 (1).*

Sportpályafutása befejezése után a Magyar Labdarúgók Szövetségében különböző beosztásokban sportvezetői tevékenységet folytatott, s szövetségi kapitányként is többször irányította a magyar válogatottat. *(lásd 761. oldal).*

MOLDVÁN Miklós
642. ➢ 3 (2 le, 1 be – 157 perc)
Gól: –
1954, Nyíregyházi VSSC (3/-).
Első mérkőzése: 1982. február 11. Új-Zéland 2-1, Új-Zéland 2-1, **Utolsó mérkőzése: 1982. április 18.** *Peru 1-2.*

MOLNÁR Dezső
519. ➢ 8 (0 le, 1 be – 675 perc)
Gól: 1
1939, Vasas SC (8/1).
Első mérkőzése: 1966. május 8. Jugoszlávia 0:2, Hollandia 2:2 (1), *Dánia 6:0, Franciaország 4:2, Ausztria 3:1,* **1967:** *Jugoszlávia 1:0, Hollandia 2:1,* **Utolsó mérkőzése: 1967. május 24.** Dánia 2:0.

MOLNÁR György
143. ➢ 26 (1 le, 0 be – 2292 perc)
Gól: 11 (hármat 11-esből)
1901, MTK (23/11), Hungária (3/-).
Első mérkőzése: 1920. október 24. Németország 0:1, *Ausztria 1:2,* **1921:** *Németország 3:0, Svédország 4:2, Lengyelország 1:0,* **1922:** *Ausztria 1:1 (1),* Németország 0:0, Svédország 1:1, *Ausztria 1:2 (1),* **1923:** Olaszország 0:0, Svájc 6:1 (2), *Ausztria 2:0 (1), Svédország 2:1,* **1924:** *Olaszország 7:1 (3), Ausztria 2:2,* Svájc 2:4, Franciaország 1:0, **1925:** *Svájc 5:0 (2), Ausztria 1:1, Spanyolország 0:1,* Csehszlovákia 0:2, *Olaszország 1:1 (1),* **1926:** Belgium 2:0, *Svédország 3:1,* Spanyolország 2:4, **Utolsó mérkőzése: 1927. április 10.** Ausztria 0:6.

MOLNÁR János
493. ➢ 2 (0 le, 2 be – 46 perc)
Gól: –
1931, MTK (2/-).
Első mérkőzése: 1960. október 9. *Jugoszlávia 1:1,* **Utolsó mérkőzése: 1960. november 13.** *Lengyelország 4:1.*

MOLNÁR I Ferenc
44. ➢ 2 (0 le, 0 be – 180 perc)
Gól: –
1885, Újpesti TE (2/-).
Első mérkőzése: 1906. október 7. Csehország 4:4, **Utolsó mérkőzése: 1906. november 5.** *Ausztria 3:1.*

MOLNÁR II Imre
48. ➢ 3 (0 le, 0 be – 270 perc)
Gól: 3 (egyet 11-esből)
1887, Újpesti TE (2/2), Budapesti TC (1/1).
Első mérkőzése: 1906. október 7. Csehország 4:4 (1), *Ausztria 3:1 (1),* **Utolsó mérkőzése: 1907. április 7.** *Csehország 5:2 (1).*
Kuriózum: Molnár II Imre a 11. Magyarország–Csehország (5:2) mérkőzés 82. percében szerezte a magyar válogatott első tizenegyeséből elért gólját.

MOLNÁR III Ödön
65. ➢ 1 (0 le, 0 be – 90 perc)
Gól: –
1889, Budapesti TC (1/-).
Első és utolsó mérkőzése: 1908. november 1. *Ausztria 5:3.*

MONOSTORI II Tivadar
481. ➢ 9 (2 le, 3 be – 524 perc)
Gól: 4
1936, Dorogi Bányász SC (9/-).
Első mérkőzése: 1958. április 20. *Jugoszlávia 2:0,* **1960:** *Lengyelország 4:1 (2), Ausztria 2:0,* **1961:** Ausztria 1:2, *Hollandia 3:3 (1),* **1962:** Argentína 0:0, Lengyelország 2:0, **1963:** Svédország 1:2, **Utolsó mérkőzése: 1963. május 19.** *Dánia 6:0 (1).*

MÓNOS Tamás
713. ➢ 21 (4 le, 1 be – 1695 perc)
Gól: –
1968, Veszprémi SE (5/-), KFC Germinal Ekeren (9/-), RFC Liége (4/-), Vasas Casino Vigadó (3/-).
Első mérkőzése: 1990. március 20. *Amerikai Egyesült Államok 2-0, Franciaország 1-3,* Ausztria 0-3, Arab Emírségek 3-0, *Kolumbia 3-1, Törökország 4-1,* Anglia 0-1, Norvégia 0-0, *Olaszország 1-1, Ciprus 4-2,* **1991:** Spanyolország 4-2, Ciprus 2-0, *Szovjetunió 0-1,* Olaszország 1-3, *Írország 1-2,* Szovjetunió 2-2, *Belgium 0-2,* **1992:** Ukrajna 3-1, **1995:** *Izrael 0-2,* Svájc 0-3, **Utolsó mérkőzése: 1995. november 11.** *Izland 1-0.*

MÓRÉ János
294. ➢ 3 (0 le, 0 be – 270 perc)
Gól: –
1910, Bocskai (1/-), Ferencváros (2/-).
Első mérkőzése: 1933. július 2. Svédország 2:5, **1934:** Ausztria 2:5, **Utolsó mérkőzése: 1934. április 29.** Csehszlovákia 2:2.

MRACSKÓ Mihály
768. ➢ 25 (3 le, 2 be – 2074 perc)
Gól: –
Öngólos: 1 (697. Anglia–Magyarország 3-0)
1968, Békéscsabai Előre FC (12/-), Győri ETO FC (13/-).
Első mérkőzése: 1993. október 27. *Luxemburg 1-0,* **1994:** *Svájc 1-2,* Ausztria 1-1, *Szlovénia 0-1,* Mexikó 1-5, **1995:** *Lettország 3-1, Svájc 2-2, Svédország 1-0,* Izland 1-2, Svájc 0-3, **1996:** Anglia 0-3, *Olaszország 0-2, Arab Emírségek 3-1, Finnország 1-0,* Norvégia 0-3, Azerbajdzsán 3-0, **1997:** Málta 4-1, Svájc 0-1, *Málta 3-0, Svájc 1-1,* Lengyelország 0-1, *Azerbajdzsán 3-1,* Finnország 1-1, *Jugoszlávia 1-7,* **Utolsó mérkőzése: 1997. november 15.** Jugoszlávia 0-5.

MUCHA József
578. ➢ 6 (1 le, 1 be – 447 perc)
Gól: –
1951, Ferencvárosi TC (6/-).
Első mérkőzése: 1974. október 30. Wales 0-2, Bulgária 0-0, **1975:** Lengyelország 2-4, **1981:** Spanyolország 3-0, Svájc 2-2, **Utolsó mérkőzése: 1981. június 6.** *Anglia 1-3.*

MÜLLER Ferenc dr.
223. ➢ 1 (1 le, 2 be – 56 perc)
Gól: –
1901, Ferencvárosi TC (1/-).

Első és utolsó mérkőzése: 1926. június 6. *Csehszlovákia 2:1.*

MÜLLER József
58. ➢ 1 (0 le, 0 be – 90 perc)
Gól: –
1885, Budapesti AK (1/-).
Első és utolsó mérkőzése: 1908. május 3. Ausztria 0:4.

MÜLLER Sándor
548. ➢ 17 (8 le, 2 be – 1247 perc)
Gól: 1 (11-esből)
1948, Vasas SC (5/-), RFC Antwerp (5/1), Hércules Alicante (7/-).
Első mérkőzése: 1970. október 7. Norvégia 3-1, **1974:** *Jugoszlávia 3-2,* **1975:** *Bulgária 2-0,* Bulgária 0-4, **1980:** *Lengyelország 2-1,* **1981:** Spanyolország 3-0, Svájc 2-2 (1), *Románia 1-0,* Norvégia 2-1, *Anglia 1-3,* Románia 0-0, *Svájc 3-0, Norvégia 4-1,* Anglia 0-1, **1982:** *Ausztria 2-3,* Salvador 10-1, **Utolsó mérkőzése: 1982. június 22.** Belgium 1-1.

N

NAGY Antal
341. ➢ 1 (0 le, 0 be – 90 perc)
Gól: –
1912, Szeged FC (1/-).
Első és utolsó mérkőzése: 1939. május 18. *Írország 2:2.*

NAGY Antal
512. ➢ 3 (1 le, 0 be – 236 perc)
Gól: –
1944, Bp. Honvéd SE (3/-).
Első mérkőzése: 1964. október 25. *Jugoszlávia 2:1,* **1965:** NDK 1:1, **Utolsó mérkőzése: 1965. június 27.** *Olaszország 2:1.*

NAGY Antal
613. ➢ 32 (5 le, 4 be – 2506 perc)
Gól: 2
1956, Bp. Honvéd SE (28/2), AS Nancy-Lorraine (1/-), Yverdon-Sports FC (3/-).
Első mérkőzése: 1979. március 28. *NDK 3-0, Amerikai Egyesült Államok 0-2,* **1983:** *Anglia 0-3, Dánia 1-0,* **1984:** Spanyolország 1-0, Jugoszlávia 1-2, Törökország 6-0, *Norvégia 0-0, Spanyolország 1-1 (1),* Belgium 2-2, *Ausztria 3-1 (1),* Hollandia 2-1, Ciprus 2-1, **1985:** NSZK 1-0, *Ciprus 2-0,* Ausztria 3-0, *Hollandia 0-1,* Wales 3-0, Koreai Köztársaság (Dél-Korea) 1-0, Algéria 3-1, Mexikó 0-2, **1986:** Ázsia-válogatott 3-0, Ázsia-válogatott 2-0, Katar 3-0, *Brazília 3-0,* Szovjetunió 0-6, Kanada 2-0, Franciaország 0-3, Görögország 1-2, **1988:** Ausztria 0-0, Izland 3-0, **Utolsó mérkőzése: 1988. október 19.** *Észak-Írország 1-0.*

NAGY Ferenc
22. ➢ 8 (0 le, 0 be – 720 perc)
Gól: –
1884, MTK (8/-).
Első mérkőzése: 1903. június 11. *Ausztria 3:2,* Ausztria 2:4, **1904:** *Ausztria 3:0,* Ausztria 4:5, **1905:** *Ausztria 0:0,* **1907:** *Csehország 5:2,* Ausztria 1:3, **Utolsó mérkőzése: 1907. október 6.** Csehország 3:5.

NAGY G. TÓTH Péter
353. ➢ 1 (0 le, 0 be – 90 perc)
Gól: –
1913, Elektromos SE (1/-).
Első és utolsó mérkőzése: 1940. április 7. Németország 2:2.

NAGY István
499. ➢ 22 (0 le, 2 be – 1874 perc)
Gól: –
1939, MTK (22/-).
Első mérkőzése: 1961. május 7. Jugoszlávia 4:2, **1962:** Ausztria 2:1, Lengyelország 2:0, **1963:** Csehszlovákia 2:2, Szovjetunió 1:1, Jugoszlávia 0:2, NDK 2:1, *Ausztria 2:1, NDK 3:3,* **1964:** Franciaország 3:1, Ausztria 0:1, *Franciaország 2:1,* Spanyolország 1:2 – hosszabbítás után, **1965:** Anglia 0:1, NDK 1:1, Ausztria 1:0, *Olaszország 2:1,* **1966:** Lengyelország 1:1, Jugoszlávia 0:2, Portugália 1:3, Szovjetunió 1:2, **Utolsó mérkőzése: 1967. május 24.** Dánia 2:0.

NAGY János
246. ➢ 2 (0 le, 0 be – 180 perc)
Gól: –
1903, Sabaria (2/-).
Első mérkőzése: 1927. szeptember 25. Jugoszlávia 1:5, **Utolsó mérkőzése: 1928. november 1.** *Svájc 3:1.*

NAGY József
669. ➢ 1 (1 le, 0 be – 61 perc)
Gól: –
1960, Haladás VSE (1/-).
Első és utolsó mérkőzése: 1985. december 11. Algéria 3-1.

NAGY László
549. ➢ 25 (10 le, 7 be – 1427 perc)
Gól: 7
1949, Újpesti Dózsa SC (25/7).
Első mérkőzése: 1970. október 7. Norvégia 3-1 (1), **1973:** Dánia 2-2, *NDK 0-1,* **1974:** Luxemburg 4-2 (2), Wales 0-2, Bulgária 0-0, *Svájc 1-0,* **1975:** Franciaország 0-2, Irán 2-1 (1), *Ausztria 2-1,* Lengyelország 2-4 (1), Csehszlovákia 1-1, *Luxemburg 8-1,* **1976:** Svájc 1-0, **1977:** Irán 2-0, *Svédország 3-0, Bolívia 6-0 (1),* Csehszlovákia 1-1, Bolívia 3-2, **1978:** *Csehszlovákia 2-1,* Anglia 1-4 (1), Argentína 1-2, Olaszország 1-3, Franciaország 1-3, **Utolsó mérkőzése: 1980. szeptember 24.** *Spanyolország 2-2.*

NAGY Norbert
783. ➢ 16 (7 le, 2 be – 1051 perc)
Gól: 1
1969, Stadler FC (1/-), Ferencvárosi TC (15/1).
Első mérkőzése: 1995. szeptember 6. Törökország 0-2, **1996:** Horvátország 1-4 (1), *Ausztria 0-2,* Anglia 0-3, *Olaszország 0-2, Arab Emírségek 3-1, Finnország 1-0,* Norvégia 0-3, Azerbajdzsán 3-0, **1997:** Málta 4-1, *Ausztrália 1-3,* Svájc 0-1, *Norvégia 1-1, Málta 3-0, Svájc 1-1,* **Utolsó mérkőzése: 1997. szeptember 6.** Lengyelország 0-1.

NAGY Tamás
785. ➢ 2 (0 le, 1 be – 92 perc)
Gól: –
1976, Csepel SC (1/-), Dunaferr SE (1/-).
Első mérkőzése: 1995. november 11. *Izland 1-0,* **Utolsó mérkőzése: 2000. február 23.** *Ausztrália 0-3.*

NAGY Tibor
732. ➢ 17 (5 le, 2 be – 1269 perc)
Gól: 1
Kiállítva: 1 (664. Katar–Magyarország 1-4 – a 83. percben)
1962, Váci Izzó MTE (7/-), Vác FC-Samsung (10/1).
Első mérkőzése: 1991. január 17. India 2-1, Argentína 0-2, Spanyolország 4-2, Ciprus 2-0, *Norvégia 0-0, Mexikó 0-3, Salvador 1-1,* **1992:** *Ukrajna 2-1 (1),* Luxemburg 3-0, *Izrael 0-0,* Katar 4-1, Katar 1-1, Görögország 0-0, **1993:** Japán 1-0, Amerikai Egyesült Államok 0-0, *Görögország 0-1,* **Utolsó mérkőzése: 1993. április 15.** *Svédország 0-2.*

NAGY II András
375. ➢ 3 (0 le, 0 be – 270 perc)
Gól: –
1918, Ferencváros (3/-).
Első mérkőzése: 1943. szeptember 12. Svédország 3:2, Finnország 3:0, **Utolsó mérkőzése: 1943. november 7.** *Svédország 2:7.*

NAGY II István
411. ➢ 1 (0 le, 0 be – 90 perc)
Gól: –
1922, Csepel SC (1/-).
Első és utolsó mérkőzése: 1948. május 23. *Csehszlovákia 2:1.*

NAGY II János
553. ➢ 9 (1 le, 6 be – 384 perc)
Gól: –
1947, Videoton SC (9/-).
Első mérkőzése: 1971. május 19. Bulgária 0-3, **1976:** *Franciaország 1-0, Szovjetunió 1-1,* Svédország 1-1, **1977:** Peru 2-3, Mexikó 1-1, Argentína 1-5, Irán 2-0, **Utolsó mérkőzése: 1977. március 27.** Spanyolország 1-1.

NAGY III János
574. ➢ 16 (2 le, 1 be – 1341 perc)

Gól: –

1950, Videoton SC (16/-).

Első mérkőzése: 1974. szeptember 28. Ausztria 0-1, Bulgária 0-0, *Svájc 1-0,* **1975:** Ausztria 0-0, *Wales 1-2, Bulgária 2-0,* Bulgária 0-4, *Ausztria 2-1,* Lengyelország 2-4, Csehszlovákia 1-1, *Luxemburg 8-1,* **1976:** Jugoszlávia 0-0, Svájc 1-0, NDK 1-1, Görögország 1-1, **Utolsó mérkőzése: 1976. október 13.** Ausztria 4-2.

NAGYMAROSI (CZISZLER) Mihály
366. ➢ 13 (0 le, 1 be – 1125 perc)
Gól: 3 (egyet 11-esből)

1919, Újpest (1/1), Újpesti TE (11/2), Bp. Dózsa SE (1/-).

Első mérkőzése: 1942. május 3. *Németország 3:5 (1),* **1946:** Ausztria 2:3, *Ausztria 2:0,* Luxemburg 7:2 (1), **1947:** *Ausztria 5:2,* Olaszország 2:3, *Bulgária 9:0 (1), Albánia 3:0,* Ausztria 3:4, Románia 3:0, **1948:** *Csehszlovákia 2:1, Ausztria 2:1,* **Utolsó mérkőzése: 1950. május 14.** Ausztria 3:5.

NÁDLER Henrik
188. ➢ 6 (0 le, 0 be – 540 perc)
Gól: –

1901, MTK (6/-).

Első mérkőzése: 1924. június 4. Franciaország 1:0, *Lengyelország 4:0,* **1925:** *Svájc 5:0, Belgium 1:3,* Svédország 2:6, **Utolsó mérkőzése: 1926. május 2.** *Ausztria 0:3.*

NEMES (NEHADOMA) József
333. ➢ 1 (0 le, 0 be – 90 perc)
Gól: 3

1914, Kispest (1/3).

Első és utolsó mérkőzése: 1938. március 25. *Görögország 11:1 (3).*

Kuriózum: a kispesti center mesterhármast ért el a mérkőzésen. Ez annyiban különlegesség, hogy a gólerős csatárt soha többé nem hívták be a válogatottba.

NEMES (NEUFELD) Sándor
130. ➢ 3 (0 le, 0 be – 270 perc)
Gól: –

1898, Ferencvárosi TC (3/-).

Első mérkőzése: 1918. május 12. *Svájc 2:1,* Ausztria 2:0, **Utolsó mérkőzése: 1919. október 5.** Ausztria 0:2.

NEMES (MICHALOVSKY) II István
283. ➢ 1 (0 le, 0 be – 90 perc)
Gól: –

1905, Törekvés SE (1/-).

Első és utolsó mérkőzése: 1932. szeptember 18. *Csehszlovákia 2:1.*

NEUHAUS János
(kapus)
157. ➢ 2 (0 le, 0 be – 180 perc)
Kapott gól: 1

1901, III. ker. TVE (2/-).

Első mérkőzése: 1922. április 30. *Ausztria 1:1,* **Utolsó mérkőzése: 1922. május 14.** Lengyelország 3:0.

NÉMETH Antal
371. ➢ 1 (0 le, 0 be – 90 perc)
Gól: 1

1919, Vasas (1/1).

Első és utolsó mérkőzése: 1942. november 1. *Svájc 3:0 (1).*

NIESSNER Aladár
18. ➢ 5 (0 le, 0 be – 450 perc)
Gól: –

1883, Műegyetemi FC (2/-), Műegyetemi AFC (1/-), Magyar Athletikai Club (2/-).

Első mérkőzése: 1903. április 5. *Csehország 2:1,* **1904:** *Ausztria 3:0,* Ausztria 4:5, **1907:** *Csehország 5:2,* **Utolsó mérkőzése: 1907. május 5.** Ausztria 1:3.

NIKOLSBURGER Rezső
147. ➢ 1 (0 le, 0 be – 90 perc)
Gól: –

1900, Ferencvárosi TC (1/-).

Első és utolsó mérkőzése: 1920. november 7. *Ausztria 1:2.*

NIRNSEE Gyula
35. ➢ 2 (0 le, 0 be – 180 perc)
Gól: –

1883, Műegyetemi AFC (1/-), Pozsonyi TE (1/-).

Első mérkőzése: 1904. október 9.

Ausztria 4:5, **Utolsó mérkőzése: 1907. május 5.** Ausztria 1:3.

NOSKÓ Ernő
528. ➢ 15 (1 le, 2 be – 1129 perc)
Gól: –
1945, Újpesti Dózsa SC (15/-).
Első mérkőzése: 1969. május 25. *Csehszlovákia 2:0,* Csehszlovákia 1:4, **1970:** *Lengyelország 2-0, Svédország 1-2,* NSZK 1-3, *Ausztria 1-1,* Norvégia 3-1, Svájc 1-0, **1971:** Ausztria 2-0, *Franciaország 1-1, Jugoszlávia 2-1, Bulgária 2-0,* Franciaország 2-0, *Norvégia 4-0,* **Utolsó mérkőzése: 1971. november 14.** Málta 2-0.

NOVÁK Dezső
488. ➢ 9 (0 le, 0 be – 840 perc)
Gól: 3 (egyet 11-esből)
1939, Haladás VSE (4/-), Ferencvárosi TC (5/3).
Első mérkőzése: 1959. október 25. *Svájc 8:0,* **1960:** *Jugoszlávia 1:1,* Belgium 1:2, *Lengyelország 4:1,* **1963:** Szovjetunió 1:1, **1964:** Dánia 3:1 – hosszabbítás után (2), **1965:** *NDK 3:2 (1),* **1968:** *Szovjetunió 2:0,* **Utolsó mérkőzése: 1968. május 11.** Szovjetunió 0:3.
Kuriózum: Novák Dezső egy alkalommal szerepelt a Világválogatottban (1968. november 6., Rio de Janeiro, Brazília–Világválogatott 2:1).

NÓGRÁDI (NEUWIRTH) Ferenc
505. ➢ 4 (0 le, 0 be – 360 perc)
Gól: –
1940, Bp. Honvéd SE (4/-).
Első mérkőzése: 1963. június 2. Csehszlovákia 2:2, Szovjetunió 1:1, Jugoszlávia 0:2, **Utolsó mérkőzése: 1965. május 5.** Anglia 0:1.

NY

NYERS István
388. ➢ 2 (0 le, 0 be – 180 perc)
Gól: 2
1924, Újpesti TE (2/2).
Első mérkőzése: 1945. szeptember 30. *Románia 7:2 (1),* **Utolsó mérkőzése: 1946. április 14.** Ausztria 2:3 (1).

NYILAS Elek
784. ➢ 14 (7 le, 4 be – 867 perc)
Gól: 2 (egyet 11-esből)
1969, Ferencvárosi TC (14/2).
Első mérkőzése: 1995. október 11. Svájc 0-3, *Izland 1-0,* **1996:** Norvégia 0-3, Azerbajdzsán 3-0 (2), **1997:** Málta 4-1, *Ausztrália 1-3,* Svájc 0-1, *Norvégia 1-1, Málta 3-0, Svájc 1-1,* Lengyelország 0-1, *Azerbajdzsán 3-1, Finnország 1-1,* **Utolsó mérkőzése: 1997. október 29.** *Jugoszlávia 1-7.*

NYILAS István
71. ➢ 1 (0 le, 0 be – 90 perc)
Gól: –
1888, Törekvés SE (1/-).
Első és utolsó mérkőzése: 1909. május 29. *Anglia 2:4.*

NYILASI Tibor
587. ➢ 70 (10 le, 1 be – 5935 perc)
Gól: 32
Kiállítva: 1 (523. Argentína–Magyarország 2-1 – a 90. percben)
1955, Ferencvárosi TC (58/28), FK Austria Wien (12/4).
Első mérkőzése: 1975. augusztus 10. Irán 2-1, *Ausztria 2-1 (1),* Lengyelország 2-4, Csehszlovákia 1-1, *Luxemburg 8-1 (5),* **1976:** *Argentína 2-0 (1),* Jugoszlávia 0-0, *Franciaország 1-0, Szovjetunió 1-1, Ausztria 2-0,* Svédország 1-1, NDK 1-1, Görögország 1-1, Ausztria 4-2 (2), **1977:** Irán 2-0 (1), Spanyolország 1-1, *Lengyelország 2-1 (2), Csehszlovákia 2-0, Szovjetunió 2-1 (1),* Szovjetunió 0-2, *Görögország 3-0 (1), Jugoszlávia 4-3, Svédország 3-0 (1), Bolívia 6-0 (1),* **1978:** *Csehszlovákia 2-1 (1),* Anglia 1-4, Argentína 1-2, Franciaország 1-3, **1979:** *NDK 3-0,* Lengyelország 1-1, Szovjetunió 2-2, Ausztria 1-3, **1980:** Csehszlovákia 0-1, *Skócia 3-1, Ausztria 1-1, Svédország 2-0, Szovjetunió 1-4, Spanyolország 2-2,* Ausztria 1-3, NDK 0-2, **1981:** Spanyolország 3-0 (1), *Románia 1-0,* Nor-

végia 2-1, *Anglia 1-3,* Románia 0-0, *Svájc 3-0 (2), Norvégia 4-1,* **1982:** Új-Zéland 2-1, *Ausztria 2-3 (1),* Salvador 10-1 (2), Argentína 1-4, Belgium 1-1, **1983:** Luxemburg 6-2 (1), Portugália 0-0, *Luxemburg 6-2 (2),* Anglia 0-2, *Görögország 2-3 (1),* Dánia 1-3 (1), *NSZK 1-1 (1), Anglia 0-3,* **1984:** *Norvégia 0-0,* Belgium 2-2 (1), *Ausztria 3-1,* Hollandia 2-1, *Ciprus 2-1 (1),* **1985:** NSZK 1-0, *Ciprus 2-0 (1), Ausztria 3-0, Hollandia 0-1,* **Utolsó mérkőzése: 1985. október 16.** *Wales 3-0.*

Pazar irányítókészsége, remek cselezőképessége, kiváló fejjátéka révén „Nyíl" óriási népszerűségnek örvendett a Fradirajongók körében. Noha Várpalotán született, kisgyermek korától Budapesten élt. Első egyesülete az Úttörőstadion SC volt, onnan 1970-ben, 15 esztendősen igazolt a Ferencvárosba, így a zöld-fehérek saját nevelésű játékosának tekinthető. A Ferencváros színeiben egy ifjúsági bajnokság után két felnőtt bajnoki címet szerzett (1975–76, 1980–81), gólkirály lett (1981: 30 gól, ezzel európai ezüstcipős), három MNK-győzelem részese volt (1974 – a döntőn nem játszott, 1976, 1978), valamint szerepelt az 1974–75-ben a KEK döntőjébe jutott együttesben. Az FTC-ben 243 bajnoki meccsen 130 gólt lőtt. Az utánpótlás-válogatott tagjaként Európa-bajnoki ezüstérmes (1976), a felnőtt csapattal két világbajnokságon szerepelt (1978: 2 mérkőzés, 1982: 3 mérkőzés, 2 gól). 1983-ban Bécsbe szerződött, ahol az FK Austria Wien csapatával újabb sikereket ért el: háromszoros bajnok (1983–84, 1984–85, 1985–86), gólkirály (1986: 26 gól) és kupagyőztes (1986) lett. 1981-ben szerepelt az Európa-válogatottban. Az elmúlt ötven esztendőben az egyetlen magyar játékos, aki egy válogatott mérkőzésen öt gólt szerzett (Magyarország–Luxemburg 8-1). Sikeres edzői pályáját a Ferencvárosban kezdte (1991–94), egy bajnoki címet, három Magyar Kupát és egy Szuperkupát nyert együttesével. Később „másfél" bajnokságra (1997–98) visszatért a Ferencváros kispadjára, s ezüstérmet nyert csapatával. *(Idézet A 700. után című könyvből)*

Kuriózum: Nyilasi Tibor egy alkalommal szerepelt az Európa-válogatottban (1981. augusztus 12., Prága, Csehszlovákia–Európa-válogatott 4-0).

NYÚL I Ferenc
117. ➢ 4 (0 le, 0 be – 344 perc)
Gól: –
1896, MTK (4/-).
Első mérkőzése: 1916. június 4. *Ausztria 2:1,* Ausztria 3:3 – a 74. percben sötétedés miatt félbeszakadt, **1919:** *Ausztria 3:2,* **Utolsó mérkőzése: 1920. május 2.** Ausztria 2:2.

NYÚL II Vilmos
194. ➢ 3 (0 le, 0 be – 270 perc)
Gól: –
1901, MTK (3/-).
Első mérkőzése: 1924. szeptember 14. Ausztria 1:2, *Németország 4:1,* **Utolsó mérkőzése: 1925. október 11.** Csehszlovákia 0:2.

O, Ó

OBITZ (ÓBECSEI) Gábor
152. ➢ 15 (0 le, 0 be – 1350 perc)
Gól: –
1899, Ferencvárosi TC (3/-), Makkabi Brünn (2/-), Ferencváros (10/-).
Első mérkőzése: 1921. november 6. *Svédország 4:2, Lengyelország 1:0,* **1922:** *Ausztria 1:1,* **1924:** Lengyelország 5:0, Egyiptom 0:3, **1926:** *Svédország 3:1,* Spanyolország 2:4, **1927:** Ausztria 0:6, Csehszlovákia 1:4, Jugoszlávia 1:5, **1928:** *Jugoszlávia 2:1, Csehszlovákia 2:0, Ausztria 5:5,* **1929:** *Ausztria 2:1,* **Utolsó mérkőzése: 1930. április 13.** Svájc 2:2.

OLÁH Géza
(kapus)
457. ➢ 3 (0 le, 1 be – 187 perc)
Kapott gól: 5 (egyet 11-esből)
1925, Salgótarjáni Bányász TC (3/-).

Első mérkőzése: 1954. november 15. *Ausztria 4:1,* **1955:** Ausztria 2:2, **Utolsó mérkőzése: 1955. május 11.** Svédország 7:3.

OLÁH Károly
11. ➢ 2 (0 le, 0 be – 180 perc)
Gól: –
1884, Budapesti SC (1/-), Budapesti TC (1/-).
Első mérkőzése: 1902. október 12. Ausztria 0:5, **Utolsó mérkőzése: 1906. április 1.** *Csehország 1:1.*

OLAJKÁR I Károly
340. ➢ 1 (0 le, 0 be – 90 perc)
Gól: –
1917, Kispest (1/-).
Első és utolsó mérkőzése: 1939. április 2. Svájc 1:3.

OLAJKÁR II Sándor
363. ➢ 5 (0 le, 0 be – 450 perc)
Gól: 1
1918, Weisz Manfréd FC (5/1).
Első mérkőzése: 1941. november 16. Svájc 2:1 (1), **1942:** *Horvátország 1:1,* **1943:** Svájc 3:1, Svédország 3:2, **Utolsó mérkőzése: 1943. szeptember 15.** Finnország 3:0.

OPATA (ORMOS) Zoltán
159. ➢ 17 (2 le, 4 be – 1245 perc)
Gól: 6
1900, MTK (11/4), Hungária (5/2), Attila (1/-).
Első mérkőzése: 1922. április 30. *Ausztria 1:1,* **1923:** *Ausztria 2:0,* **1924:** *Olaszország 7:1 (1), Ausztria 2:2,* Svájc 2:4 (1), Lengyelország 5:0 (2), Egyiptom 0:3, Franciaország 1:0, **1925:** *Belgium 1:3, Spanyolország 0:1, Olaszország 1:1,* **1926:** *Svédország 3:1 (1),* Spanyolország 2:4 (1), **1927:** Ausztria 0:6, Csehszlovákia 1:4, *Franciaország 13:1,* **Utolsó mérkőzése: 1930. május 11.** *Olaszország 0:5.*

Kuriózum: Opata Zoltán a 119. Magyarország–Svédország (3:1) mérkőzés 30. percében szerezte a magyar válogatott 300. gólját.

ORDÓDY Béla
31. ➢ 2 (0 le, 0 be – 180 perc)
Gól: –
1880, BEAC (2/-).
Első mérkőzése: 1904. június 2. *Ausztria 3:0,* **Utolsó mérkőzése: 1904. október 9.** Ausztria 4:5.

Kuriózum: Ordódy Béla játékvezetőként is jeleskedett: 1903-ban egy mérkőzésen (2. Magyarország–Csehország 2:1) működött közre vezetőbíróként.

OROSZ Ferenc
742. ➢ 17 (8 le, 5 be – 1064 perc)
Gól: 3
1969, Váci Izzó MTE (2/-), Kispest-Honvéd FC (4/-), BVSC-Dreher (2/-), MTK FC (9/3).
Első mérkőzése: 1991. december 4. Mexikó 0-3, Salvador 1-1, **1993:** Írország 4-2, Izland 0-2, *Luxemburg 1-0,* **1994:** Ausztria 1-1, **1995:** *Izland 1-0,* **1996:** Horvátország 1-4, *Arab Emírségek 3-1 (1), Finnország 1-0 (1),* **1997:** Málta 4-1 (1), Svájc 0-1, *Norvégia 1-1, Málta 3-0, Azerbajdzsán 3-1,* Finnország 1-1, **Utolsó mérkőzése: 1997. október 29.** *Jugoszlávia 1-7.*

ORTH (FALUDI) György
124. ➢ 30 (3 le, 0 be – 2571 perc)
Gól: 13
1901, MTK (28/10), Hungária (2/3).
Első mérkőzése: 1917. november 4. Ausztria 2:1, **1918:** Ausztria 2:0, **1919:** *Ausztria 2:1 (1),* Ausztria 0:2, *Ausztria 3:2 (1),* **1920:** Németország 0:1, **1921:** Ausztria 1:4 (1), *Németország 3:0, Svédország 4:2 (3),* **1922:** *Ausztria 1:1, Svájc 1:1, Ausztria 1:2,* **1923:** Olaszország 0:0, Svájc 6:1 (2), *Svédország 2:1,* **1924:** *Ausztria 2:2,* Svájc 2:4, Lengyelország 5:0, Egyiptom 0:3, *Lengyelország 4:0 (1),* Ausztria 1:2 (1), *Németország 4:1,* **1925:** Olaszország 2:1, Svájc 5:0, Ausztria 1:3, *Belgium 1:3,* Svédország 2:6, Lengyelország 2:0, **1927:** *Jugoszlávia 3:0 (1),* **Utolsó mérkőzése: 1927. június 12.** *Franciaország 13:1 (2).*

Kuriózum: Orth György volt az a játékos, akit a magyar válogatott kezdőcsapatából első ízben lecseréltek: a 78. Ma-

gyarország–Németország (3:0) találkozó 28. percében Gencsy Dezső váltotta fel.

ÓNODY Andor
394. ➢ 1 (0 le, 0 be – 90 perc)
Gól: –
1920, Ferencvárosi TC (1/-).
Első és utolsó mérkőzése: 1946. október 31. Luxemburg 7:2.

P

P. SZABÓ Gábor
222. ➢ 11 (2 le, 2 be – 904 perc)
Gól: 6 (hármat 11-esből)
1902, Újpest (11/6).
Első mérkőzése: 1926. június 6. *Csehszlovákia 2:1,* **1927:** *Jugoszlávia 3:0 (1),* Jugoszlávia 1:5, **1928:** *Jugoszlávia 2:1,* **1930:** Svájc 2:2, **1931:** Csehszlovákia 3:3, *Svájc 6:2 (1), Ausztria 2:2 (1),* **1934:** Bulgária 4:1 (1), *Bulgária 4:1 (2),* **Utolsó mérkőzése: 1934. május 27.** Egyiptom 4:2.

PALACZKY János
714. ➢ 7 (3 le, 1 be – 462 perc)
Gól: –
1968, Pécsi MSC (7/-).
Első mérkőzése: 1990. március 20. *Amerikai Egyesült Államok 2-0, Franciaország 1-3,* Ausztria 0-3, **1991:** India 2-1, Argentína 0-2, Spanyolország 4-2, **Utolsó mérkőzése: 1991. május 1.** Olaszország 1-3.

PALOTAI János
(kapus)
456. ➢ 1 (0 le, 1 be – 14 perc)
Kapott gól: 1
1928, Vasas SE Győr (1/-).
Első és utolsó mérkőzése: 1954. október 24. *Csehszlovákia 4:1.*

PALOTÁS (PAVNICZA) István
293. ➢ 8 (1 le, 0 be – 670 perc)
Gól: –
1908, Bocskai (8/-).
Első mérkőzése: 1933. július 2. Svédország 2:5, *Olaszország 0:1,* **1934:** Bulgária 4:1, Csehszlovákia 2:2, Egyiptom 4:2, Ausztria 1:2, **1935:** Svájc 2:6, **Utolsó mérkőzése: 1937. május 9.** *Jugoszlávia 1:1.*

PALOTÁS (POTELECZKY) Péter
436. ➢ 24 (4 le, 9 be – 1555 perc)
Gól: 18
1929, Textiles SE (2/2), Bp. Bástya SE (11/6), Bp. Vörös Lobogó SE (11/10).
Első mérkőzése: 1950. szeptember 24. *Albánia 12:0 (2), Ausztria 4:3,* **1951:** Csehszlovákia 2:1, **1952:** Moszkva-válogatott 1:1 (1), Moszkva-válogatott 1:2, Finnország 6:1 (1), Olaszország 3:0 (2), Törökország 7:1 (1), Svédország 6:0 (1), Jugoszlávia 2:0, Svájc 4:2, **1953:** *Ausztria 1:1,* Olaszország 3:0, *Svédország 2:2 (1),* **1954:** Egyiptom 3:0, Ausztria 1:0, Koreai Köztársaság (Dél-Korea) 9:0 (2), Uruguay 4:2 – hosszabbítás után, *Ausztria 4:1 (1),* **1955:** Norvégia 5:0 (2), Dánia 6:0 (1), Finnország 9:1 (3), *Skócia 3:1,* **Utolsó mérkőzése: 1956. június 9.** Portugália 2:2.

PAPP Lajos László
218. ➢ 1 (0 le, 0 be – 90 perc)
Gól: –
1906, Erzsébetfalvai TC (1/-).
Első és utolsó mérkőzése: 1926. május 2. *Ausztria 0:3.*

PARÓCZAI Sándor
593. ➢ 9 (1 le, 0 be – 783 perc)
Gól: –
1955, Békéscsabai ESSC (1/-), Bp. Honvéd SE (8/-).
Első mérkőzése: 1976. március 27. *Argentína 2-0,* **1978:** Finnország 1-2, **1980:** Csehszlovákia 0-1, *Skócia 3-1, Ausztria 1-1, Svédország 2-0, Szovjetunió 1-4, Spanyolország 2-2,* **Utolsó mérkőzése: 1980. október 8.** Ausztria 1-3.

PATAKI Mihály
90. ➢ 24 (0 le, 0 be – 2160 perc)
Gól: 21 (kettőt 11-esből)
1893, Ferencvárosi TC (23/21), Ferencváros (1/-).

Első mérkőzése: 1912. június 20. Svédország 2:2 (1), Anglia 0:7, Ausztria 3:0 (1), Oroszország 9:0 (4), Oroszország 12:0 (2), *Ausztria 4:0 (1),* **1913:** Ausztria 4:1 (2), *Svédország 2:0 (1), Ausztria 4:3 (1),* **1914:** Ausztria 0:2, *Franciaország 5:1 (1),* **1915:** *Ausztria 2:5 (1),* Ausztria 2:1, **1918:** Ausztria 3:0 (1), **1919:** Ausztria 0:2, *Ausztria 3:2 (2),* **1920:** Ausztria 2:2 (1), **1922:** Svédország 1:1, Finnország 5:1 (2), **1923:** *Svédország 2:1,* **1924:** Ausztria 1:2, **1925:** *Olaszország 1:1,* **1926:** *Csehszlovákia 2:1,* **Utolsó mérkőzése: 1927. április 24.** Csehszlovákia 1:4.

Sportpályafutása befejezése után sportvezetői tevékenységet folytatott, s szövetségi kapitányként is irányította a magyar válogatottat *(lásd 761. oldal).*

PATKOLÓ Rezső
395. ➢ 2 (1 le, 0 be – 135 perc)
Gól: –
1922, Újpesti TE (2/-).
Első mérkőzése: 1947. május 4. *Ausztria 5:2,* **Utolsó mérkőzése: 1947. május 11.** Olaszország 2:3.

Kuriózum: Patkoló Rezső (Rudolf Patkolo) a magyar válogatotton kívül a lengyel válogatottban is szerepelt (3/0).

PAULUSZ (PÁL) Nándor
168. ➢ 7 (0 le, 0 be – 630 perc)
Gól: –
1899, Újpesti TE (7/-).
Első mérkőzése: 1922. június 15. *Svájc 1:1,* Németország 0:0, Svédország 1:1, Finnország 5:1, Ausztria 2:2, *Ausztria 1:2,* **Utolsó mérkőzése: 1923. szeptember 23.** *Ausztria 2:0.*

PAYER (PERÉNYI) Imre
87. ➢ 21 (0 le, 0 be – 1890 perc)
Gól: 4 (hármat 11-esből)
1889, Ferencvárosi TC (21/4).
Első mérkőzése: 1911. november 5. *Ausztria 2:0,* Németország 4:1, **1912:** *Németország 4:4,* Ausztria 1:1, Norvégia 6:0, Anglia 0:7, Németország 3:1, Ausztria 3:0, Oroszország 12:0, *Ausztria 4:0,* **1913:** Ausztria 4:1, *Svédország 2:0,* **1914:** Ausztria 0:2, *Franciaország 5:1* (1), Svédország 5:1 (1), Svédország 1:1, **1915:** Ausztria 2:4, *Ausztria 6:2,* **1916:** *Ausztria 2:1, Ausztria 2:3,* **Utolsó mérkőzése: 1918. október 6.** Ausztria 3:0 (2).

Kuriózum: Payer Imre a 69. Ausztria–Magyarország (0:2) mérkőzés 5. percében 11-esből szerezte a magyar válogatott 200. gólját.

PÁKOZDI (PFANDLER) László
345. ➢ 9 (0 le, 0 be – 810 perc)
Gól: –
1916, Elektromos SE (9/-).
Első mérkőzése: 1939. szeptember 24. *Németország 5:1,* **1940:** *Svájc 3:0,* Németország 2:2, *Horvátország 1:0, Románia 2:0, Jugoszlávia 0:0, Németország 2:2,* Olaszország 1:1, **Utolsó mérkőzése: 1940. december 8.** Horvátország 1:1.

PÁL József
586. ➢ 6 (1 le, 1 be – 450 perc)
Gól: –
1950, Bp. Honvéd SE (6/-).
Első mérkőzése: 1975. június 7. Bulgária 0-4, **1978:** *Szovjetunió 2-0,* Görögország 1-4, NSZK 0-0 – a 61. percben félbeszakadt, **1980:** *Lengyelország 2-1,* **Utolsó mérkőzése: 1980. április 30.** Csehszlovákia 0-1.

PÁL II Tibor
486. ➢ 2 (0 le, 2 be – 35 perc)
Gól: 1
1935, Csepel SC (1/1), Vasas SC (1/-).
Első mérkőzése: 1959. április 10. *Jugoszlávia 4:0 (1),* **Utolsó mérkőzése: 1964. október 4.** Svájc 2:0.

PÁLING Zsolt
753. ➢ 2 (1 le, 1 be – 84 perc)
Gól: –
1969, Ferencvárosi TC (2/-).
Első mérkőzése: 1992. szeptember 23. *Izrael 0-0,* **Utolsó mérkőzése: 1992. november 11.** Görögország 0-0.

PÁLINKÁS József dr.
(kapus)
310. ➢ 5 (2 le, 0 be – 374 perc)

Kapott gól: 11
1912, Szeged FC (5/-).
Első mérkőzése: 1935. május 12. *Ausztria 6:3,* Franciaország 0:2, **1936:** Románia 2:1, Csehszlovákia 2:5, **Utolsó mérkőzése: 1936. december 6.** Írország 3:2.

PÁNCSICS Miklós
525. ➢ 37 (3 le, 0 be – 3209 perc)
Gól: –
Öngólos: 1 (442. Jugoszlávia–Magyarország 2-2)
1944, Ferencvárosi TC (37/-).
Első mérkőzése: 1967. október 29. NDK 0:1, **1969:** *Csehszlovákia 2:0,* Dánia 2:3, Csehszlovákia 3:3, Svédország 0:2, *Dánia 3:0, Írország 4:0,* **1970:** Jugoszlávia 2-2, *Lengyelország 2-0, Svédország 1-2,* NSZK 1-3, Ausztria 1-1, Norvégia 3-1, Svájc 1-0, **1971:** Ausztria 2-0, *Franciaország 1-1,* Bulgária 0-3, Brazília 0-0, *Jugoszlávia 2-1, Bulgária 2-0,* Franciaország 2-0, *Norvégia 4-0,* **1972:** *NSZK 0-2, Románia 1-1, Málta 3-0,* Románia 2-2, Románia 2-1, Svédország 0-0, Szovjetunió 0-1, Belgium 1-2, Irán 5-0, Dánia 2-0, NDK 2-0, Lengyelország 1-2, Ausztria 2-2, **1973:** *Ausztria 2-2,* **Utolsó mérkőzése: 1973. szeptember 26.** Jugoszlávia 1-1.

PÁSZTOR József
602. ➢ 9 (2 le, 2 be – 663 perc)
Gól: 1
1954, Békéscsabai ESSC (9/1).
Első mérkőzése: 1976. szeptember 22. NDK 1-1, **1979:** *NDK 3-0,* **1980:** *Skócia 3-1, Ausztria 1-1, Svédország 2-0, Szovjetunió 1-4 (1), Spanyolország 2-2,* Ausztria 1-3, **Utolsó mérkőzése: 1980. november 18.** NDK 0-2.

PÁZMÁNDY Sándor
329. ➢ 3 (0 le, 0 be – 270 perc)
Gól: –
1912, Elektromos SE (3/-).
Első mérkőzése: 1938. március 20. Németország 1:1, **1939:** Románia 1:1, **Utolsó mérkőzése: 1942. június 14.** *Horvátország 1:1.*

PEICS Sándor
176. ➢ 1 (0 le, 0 be – 90 perc)
Gól: –
1900, Újpesti TE (1/-).
Első és utolsó mérkőzése: 1922. szeptember 24. Ausztria 2:2.

PERÉNYI (PETSCHOWSKY) József
370. ➢ 3 (0 le, 0 be – 270 perc)
Gól: –
1921, Nagyváradi AC (3/-).
Első mérkőzése: 1942. november 1. *Svájc 3:0,* **1943:** Svájc 3:1, **Utolsó mérkőzése: 1943. június 6.** Bulgária 4:2.
Kuriózum: Perényi József (Iosef Pecsovszky) a magyar válogatotton kívül a román válogatottban is szerepelt (32/11).

PESOVNIK (MEGAY) László dr.
204. ➢ 7 (1 le, 0 be – 572 perc)
Gól: –
1901, BEAC (3/-), Sabaria (4/-).
Első mérkőzése: 1925. július 12. Svédország 2:6, Lengyelország 2:0, *Ausztria 1:1,* **1927:** *Franciaország 13:1,* Jugoszlávia 1:5, **1928:** *Csehszlovákia 2:0,* **Utolsó mérkőzése: 1928. május 6.** *Ausztria 5:5.*

PETŐ Tamás
813. ➢ 4 (0 le, 2 be – 283 perc)
Gól: –
1974, Újpesti TE (2/-), Vasas Danubius Hotels (2/-).
Első mérkőzése: 1998. április 22. Macedónia 0-0, **Utolsó mérkőzése: 1998. május 27.** *Litvánia 1-0,* **2000:** *Olaszország 2-2,* **Utolsó mérkőzése: 2000. október 11.** Litvánia 6-1.

PETŐ Zoltán
829. ➢ 2 (1 le, 0 be – 147 perc)
Gól: –
1974, FC Verbroedering Geel (2/-).
Első mérkőzése: 2000. április 26. Észak-Írország 1-0, **Utolsó mérkőzése: 2000. június 3.** *Szaúd-Arábia 2-2.*

PETRES Tamás
717. ➢ 4 (3 le, 1 be – 215 perc)
Gól: 1

1968, egyesületen kívüli (1/1), Veszprémi SE (2/-), St. Pölten (1/-).

Első mérkőzése: 1990. március 20. *Amerikai Egyesült Államok 2-0 (1), Franciaország 1-3,* Ausztria 0-3, **Utolsó mérkőzése: 1990. szeptember 5.** *Törökország 4-1.*

PETRY Zsolt
(kapus)
705. ➢ 38 (3 le, 1 be – 3219 perc)
Kapott gól: 51 (hatot 11-esből)

1966, Videoton SC (1/-), Bp. Honvéd SE (10/-), KAA Gent (23/-), Gençlerbirligi (4/-).

Első mérkőzése: 1988. november 15. Görögország 0-3, **1990:** *Törökország 4-1,* Anglia 0-1, Norvégia 0-0, *Olaszország 1-1, Ciprus 4-2,* **1991:** Argentína 0-2, Spanyolország 4-2, Ciprus 2-0, *Szovjetunió 0-1,* Olaszország 1-3, *Írország 1-2,* Szovjetunió 2-2, *Belgium 0-2, Norvégia 0-0,* **1992:** *Ausztria 2-1, Izland 1-2, Ukrajna 2-1,* Luxemburg 3-0, Katar 4-1, Katar 1-1, Görögország 0-0, **1993:** Amerikai Egyesült Államok 0-0, *Görögország 0-1, Svédország 0-2,* Oroszország 0-3, Írország 4-2, Izland 0-2, **1994:** *Törökország 2-2, Németország 0-0,* Svédország 0-2, **1995:** *Lettország 3-1, Svájc 2-2,* Izland 1-2, *Izrael 0-2,* Törökország 0-2, **1996:** *Ausztria 0-2,* **Utolsó mérkőzése: 1996. május 18.** Anglia 0-3.

PÉNZES Mihály
576. ➢ 1 (0 le, 0 be – 90 perc)
Gól: –

1950, Rába ETO SK (1/-).

Első és utolsó mérkőzése: 1974. október 13. Luxemburg 4-2.

PÉTER József
238. ➢ 1 (1 le, 0 be – 54 perc)
Gól: –

1904, Újpest (1/-).

Első és utolsó mérkőzése: 1927. április 10. *Jugoszlávia 3:0.*

PÉTER Zoltán
628. ➢ 28 (6 le, 5 be – 2064 perc)
Gól: 4 (egyet 11-esből)

1958, Zalaegerszegi TE (25/4), Vienna FC (3/-).

Első mérkőzése: 1979. október 26. *Amerikai Egyesült Államok 0-2,* **1982:** *Törökország 5-0,* Franciaország 0-1, Luxemburg 6-2, *Luxemburg 6-2, NSZK 1-1,* **1984:** Spanyolország 1-0, Jugoszlávia 1-2, Törökország 6-0, *Svájc 3-0, Mexikó 0-2,* **1985:** NSZK 1-0 (1), Ausztria 3-0, *Hollandia 1-0,* Wales 3-0, Koreai Köztársaság (Dél-Korea) 1-0, Algéria 3-1 (1), Mexikó 0-2, **1986:** Ázsia-válogatott 3-0, Ázsia-válogatott 2-0 (1), Katar 3-0, Szovjetunió 0-6, **1987:** Hollandia 0-2, *Lengyelország 5-3 (1),* NDK 0-0, Skócia 0-2, Lengyelország 2-3, **Utolsó mérkőzés: 1987. október 14.** *Görögország 3-0.*

PINTÉR Attila
678. ➢ 20 (0 le, 2 be – 1669 perc)
Gól: 3 (egyet 11-esből)

1966, Ferencvárosi TC (12/2), K Beerschot VAV (5/1), Ferencvárosi TC (2/-), BVSC-Mávtranssped (1/-).

Első mérkőzése: 1986. október 15. *Hollandia 0-1,* **1988:** Belgium 0-3, *Anglia 0-0, Izland 3-0, Dánia 2-2, Ausztria 0-4,* Izland 3-0, Görögország 0-3, Málta 2-2, **1989:** *Spanyolország 2-2 (2), Görögország 1-1,* Spanyolország 0-4, **1990:** *Amerikai Egyesült Államok 2-0, Franciaország 1-3 (1),* Ausztria 0-3, Arab Emírségek 3-0, *Kolumbia 3-1,* Norvégia 0-0, **1991:** Argentína 0-2, **Utolsó mérkőzése: 1991. október 30.** *Norvégia 0-0.*

PINTÉR József
417. ➢ 1 (1 le, 0 be – 50 perc)
Gól: –

1917, Csepel SC (1/-).

Első és utolsó mérkőzése: 1948. május 23. Albánia 0:0.

PINTÉR Sándor
581. ➢ 39 (2 le, 4 be – 3183 perc)
Gól: 2

1950, Bp. Honvéd SE (39/2).

Első mérkőzése: 1975. március 26. Franciaország 0-2, Ausztria 0-0, *Wales 1-2, Bulgária 2-0,* Bulgária 0-4, *Ausztria 2-1,* Csehszlovákia 1-1, *Luxemburg 8-1*

(1), **1976:** *Argentína 2-0,* Jugoszlávia 0-0, *Franciaország 1-0, Szovjetunió 1-1, Ausztria 2-0,* Svédország 1-1, Görögország 1-1, Ausztria 4-2, **1977:** Peru 2-3, Mexikó 1-1, Argentína 1-5, Irán 2-0, Spanyolország 1-1, *Lengyelország 2-1, Csehszlovákia 2-0, Szovjetunió 2-1,* Szovjetunió 0-2, *Görögország 3-0, Jugoszlávia 4-3, Svédország 3-0, Bolívia 6-0 (1),* Bolívia 3-2, **1978:** *Csehszlovákia 2-1,* Anglia 1-4, Argentína 1-2, Olaszország 1-3, Franciaország 1-3, Finnország 1-2, *Szovjetunió 2-0,* Görögország 1-4, **Utolsó mérkőzése: 1978. november 15.** NSZK 0-0 – a 61. percben félbeszakadt.

PIPA (LOCHNER) István
216. ➢ 1 (0 le, 0 be – 90 perc)
Gól: 1
1899, 33 FC (1/1).
Első és utolsó mérkőzése: 1926. február 14. Belgium 2:0 (1).

PISONT István
735. ➢ 31 (11 le, 7 be – 2097 perc)
Gól: 1
1970, Bp. Honvéd SE (1/-), Kispest-Honvéd FC (19/-), Eintracht Frankfurt (9/1), Hapoel Tel-Aviv (2/-).
Első mérkőzése: 1991. február 19. Argentína 0-2, *Norvégia 0-0,* Mexikó 0-3, Salvador 1-1, **1992:** Ukrajna 3-1, *Anglia 0-1,* Svédország 1-2, *Izland 1-2, Ukrajna 2-1,* Luxemburg 3-0, **1993:** Japán 1-0, Amerikai Egyesült Államok 0-0, *Görögország 0-1, Svédország 0-2,* Oroszország 0-3, Írország 4-2, Izland 0-2, **1994:** *Svájc 1-2,* Dánia 1-3, Lengyelország 2-3, **1998:** Azerbajdzsán 4-0 (1), Románia 1-1, *Svájc 2-0,* **1999:** *Bosznia-Hercegovina 1-1, Liechtenstein 5-0,* Szlovákia 0-0, *Anglia 1-1,* Románia 0-2, *Szlovákia 0-1, Moldova 1-1,* **Utolsó mérkőzése: 1999. október 9.** Portugália 0-3.

PLATTKÓ (PATKÓ) Ferenc (kapus)
122. ➢ 6 (0 le, 0 be – 540 perc)
Kapott gól: 4
1898, Vasas SC (4/-), MTK (2/-).
Első mérkőzése: 1917. július 15. Ausztria 4:1, *Ausztria 2:1,* Ausztria 2:1, **1921:** *Németország 3:0,* **1923:** Olaszország 0:0, **Utolsó mérkőzése: 1923. március 11.** Svájc 6:1.

PLOTÁR Gyula
688. ➢ 1 (0 le, 1 be – 45 perc)
Gól: –
1961, Tatabányai Bányász SC (1/-).
Első és utolsó mérkőzése: 1987. július 28. NDK 0-0.

PLÓKAI Attila
792. ➢ 7 (1 le, 3 be – 420 perc)
Gól: 1
1969, Kispest-Honvéd FC (7/1).
Első mérkőzése: 1996. április 24. *Ausztria 0-2,* Anglia 0-3, *Olaszország 0-2, Arab Emírségek 3-1, Finnország 1-0,* **1997:** Málta 4-1 (1), **Utolsó mérkőzése: 1997. április 2.** *Ausztrália 1-3.*

PLUHÁR István
153. ➢ 2 (0 le, 1 be – 135 perc)
Gól: –
1893, BEAC (2/-).
Első mérkőzése: 1921. november 6. *Svédország 4:2,* **Utolsó mérkőzése: 1921. december 18.** *Lengyelország 1:0.*

POKORNY József
9. ➢ 5 (0 le, 0 be – 450 perc)
Gól: 5
1883, Ferencvárosi TC (5/5).
Első mérkőzése: 1902. október 12. Ausztria 0:5, **1903:** *Ausztria 3:2 (2),* **1904:** *Ausztria 3:0 (1),* Ausztria 4:5 (2), **Utolsó mérkőzése: 1905. április 9.** *Ausztria 0:0.*

POLGÁR (PIGNITZKY) Gyula
284. ➢ 26 (0 le, 0 be – 2340 perc)
Gól: 2 (egyet 11-esből)
1912, Budai 11 (5/2), Ferencváros (21/-).
Első mérkőzése: 1932. szeptember 18. *Csehszlovákia 2:1,* **1933:** *Svájc 3:0,* Ausztria 2:2 (1), *Olaszország 0:1,* **1934:** Németország 1:3 (1), **1935:** Svájc 2:6, *Csehszlovákia 1:0,* Ausztria 4:4, **1936:** *Olaszország 1:2, Ausztria 5:3,* Románia

2:1, Csehszlovákia 2:5, Írország 3:2, **1937:** Olaszország 0:2, **1938:** Olaszország 2:4, Skócia 1:3, **1939:** Jugoszlávia 2:0, **1940:** *Horvátország 1:0, Románia 2:0, Jugoszlávia 0:0, Németország 2:2,* Olaszország 1:1, Horvátország 1:1, **1941:** Jugoszlávia 1:1, Németország 0:7, **Utolsó mérkőzése: 1942. november 1.** *Svájc 3:0.*

POZSONYI Imre
5. ➢ 1 (0 le, 0 be – 90 perc)
Gól: –
1881, Magyar Úszó Egylet (1/-).
Első és utolsó mérkőzése: 1902. október 12. Ausztria 0:5.

PÓSA (POCH) Béla
355. ➢ 3 (0 le, 0 be – 270 perc)
Gól: –
1914, Ferencváros (2/-), Vasas SC (1/-).
Első mérkőzése: 1940. szeptember 29. *Jugoszlávia 0:0, Németország 2:2,* **Utolsó mérkőzése: 1947. szeptember 14.** Ausztria 3:4.

PÓCZIK József
570. ➢ 14 (4 le, 2 be – 941 perc)
Gól: 4
1953, Rába ETO SK (14/4).
Első mérkőzése: 1974. március 31. *Bulgária 3-1,* Ausztria 0-1, Wales 0-2, **1979:** *Finnország 3-1, Amerikai Egyesült Államok 0-2,* **1982:** *Ausztria 2-3, Peru 1-2, Törökország 5-0 (1),* Franciaország 0-1, **1983:** Luxemburg 6-2 (3), Portugália 0-0, *Luxemburg 6-2, Görögország 2-3,* **Utolsó mérkőzése: 1983. június 1.** Dánia 1-3.

PÓTZ-NAGY Árpád
104. ➢ 1 (0 le, 0 be – 90 perc)
Gól: 1
1890, Budapesti TC (1/1).
Első és utolsó mérkőzése: 1914. október 4. *Ausztria 2:2 (1).*

PÖLÖSKEI Gábor
635. ➢ 15 (2 le, 3 be – 1112 perc)
Gól: 4
1960, Rába ETO SK (2/-), Ferencvárosi TC (12/4), MTK-VM (1/-).
Első mérkőzése: 1980. szeptember 24. *Spanyolország 2-2,* Ausztria 1-3, **1982:** Új-Zéland 2-1, Új-Zéland 2-1 (1), *Ausztria 2-3, Peru 1-2,* Salvador 10-1 (1), Argentína 1-4 (1), Belgium 1-1, **1983:** Luxemburg 6-2 (1), Portugália 0-0, *Luxemburg 6-2, Dánia 1-0,* **1985:** NSZK 1-0, **Utolsó mérkőzése: 1987. július 28.** NDK 0-0.
Kuriózum: Pölöskei Gábor a spanyolországi világbajnokságon az 561. Argentína–Magyarország (4-1) mérkőzés 76. percében szerezte a magyar válogatott 1400. gólját.

PREISINGER Sándor
819. ➢ 5 (2 le, 3 be – 166 perc)
Gól: –
1973, MTK Hungária FC (2/-), FC Verbroedering Geel (3/-).
Első mérkőzése: 1999. június 5. Románia 0-2, *Szlovákia 0-1,* **2000:** Észak-Írország 1-0, *Szaúd-Arábia 2-2,* **Utolsó mérkőzése: 2000. június 3.** *Izrael 2-1.*

PRESZELLER Tamás
676. ➢ 7 (0 le, 3 be – 393 perc)
Gól: 1
1958, Rába ETO SK (7/1).
Első mérkőzése: 1986. szeptember 9. Norvégia 0-0, *Hollandia 0-1,* Görögország 1-2, **1987:** Ciprus 1-0, Hollandia 0-2, *Lengyelország 5-3 (1),* **Utolsó mérkőzése: 1988. március 26.** Belgium 0-3.

PRÉM Móric
261. ➢ 1 (0 le, 0 be – 90 perc)
Gól: –
1899, Sabaria (1/-).
Első és utolsó mérkőzése: 1929. május 5. Ausztria 2:2.

PRIBOJ István
137. ➢ 6 (0 le, 0 be – 540 perc)
Gól: 3
1894, Újpesti TE (6/3).
Első mérkőzése: 1919. október 5. Ausztria 0:2, **1921:** Ausztria 1:4, **1922:** Lengyelország 3:0, Ausztria 2:2 (2), **1925:**

Ausztria 1:1 (1), **Utolsó mérkőzése: 1925. október 4.** *Spanyolország 0:1.*

PRUHA Antal
179. ➢ 3 (1 le, 0 be – 252 perc)
Gól: –
1897, Törekvés SE (2/-), Attila (1/-).
Első mérkőzése: 1923. május 6. Ausztria 0:1, **1924:** *Olaszország 7:1,* **Utolsó mérkőzése: 1928. március 25.** Olaszország 3:4.

PUGLITS Gábor
762. ➢ 7 (1 le, 2 be – 517 perc)
Gól: –
1967, Vác FC-Samsung (7/-).
Első mérkőzése: 1993. szeptember 8. *Oroszország 1-3, Luxemburg 1-0,* **1994:** Dánia 1-3, Lengyelország 2-3, *Horvátország 2-2,* Hollandia 1-7, **Utolsó mérkőzése: 1994. június 8.** Belgium 1-3.

PUSKÁS (PURCZELD) Ferenc
384. ➢ 84 (5 le, 1 be – 7342 perc)
Gól: 83 (tizenegyet 11-esből)
Öngólos: 1 (250. Jugoszlávia–Magyarország 2:3)
1927, Kispesti AC (24/29), Bp. Honvéd SE (60/54).
Első mérkőzése: 1945. augusztus 20. *Ausztria 5:2 (1), Románia 7:2 (2),* **1946:** A*usztria 2:3, Ausztria 2:0,* Luxemburg 7:2 (3), **1947:** *Ausztria 5:2 (1),* Olaszország 2:3 (1), Jugoszlávia 3:2 (1), Ausztria 3:4, Románia 3:0 (2), **1948:** *Svájc 7:4 (2),* Ausztria 2:3, *Csehszlovákia 2:1, Románia 9:0 (2),* Románia 5:1 (3), Bulgária 0:1, **1949:** Csehszlovákia 2:5 (1), *Ausztria 6:1 (3), Olaszország 1:1,* Svédország 2:2, *Lengyelország 8:2 (2),* Ausztria 4:3 (2), *Bulgária 5:0 (2), Svédország 5:0 (1),* **1950:** *Csehszlovákia 5:0 (2),* Ausztria 3:5 (1), Lengyelország 5:2 (2), *Albánia 12:0 (4), Ausztria 4:3 (3),* Bulgária 1:1, **1951:** *Lengyelország 6:0 (2),* Csehszlovákia 2:1, *Finnország 8:0 (2),* **1952:** *NDK 5:0,* Moszkva-válogatott 1:1, Moszkva-válogatott 1:2 (1), Lengyelország 5:1 (2), Finnország 6:1 (1), Románia 2:1, Olaszország 3:0, Törökország 7:1 (2), Svédország 6:0 (1), Jugoszlávia 2:0 (1), Svájc 4:2 (2), *Csehszlovákia 5:0,* **1953:** Ausztria 1:1, Olaszország 3:0 (2), Svédország 4:2 (1), Csehszlovákia 5:1 (1), Ausztria 3:2, *Svédország 2:2,* Anglia 6:3 (2), **1954:** Egyiptom 3:0 (2), Ausztria 1:0, *Anglia 7:1 (2),* Koreai Köztársaság (Dél-Korea) 9:0 (2), NSZK 8:3 (1), NSZK 2:3 (1), *Románia 5:1,* Szovjetunió 1:1, *Svájc 3:0, Csehszlovákia 4:1,* Skócia 4:2, **1955:** Ausztria 2:2, Norvégia 5:0 (1), Svédország 7:3 (2), Dánia 6:0, Finnország 9:1 (1), *Skócia 3:1,* Svájc 5:4 (2), *Szovjetunió 1:1 (1),* Csehszlovákia 3:1, *Ausztria 6:1 (1), Svédország 4:2 (1), Olaszország 2:0 (1),* **1956:** Törökország 1:3 (1), *Jugoszlávia 2:2,* Belgium 4:5 (1), Portugália 2:2, *Lengyelország 4:1,* Jugoszlávia 3:1 (1), Szovjetunió 1:0, Franciaország 2:1, **Utolsó mérkőzése: 1956. október 14.** *Ausztria 2:0 (1).*

Minden idők egyik legkiválóbb magyar labdarúgója. Édesapja, id. Purczeld Ferenc volt az első edzője, aki egykoron a Kispest profi válogatott labdarúgója volt. „Öcsi" 15 évesen mutatkozott be a magyar NB I-ben, a Kispest együttesében. A Bp. Honvéddal ötszörös bajnok (1949–50, 1950, 1952, 1954, 1955), négyszeres gólkirály (1948: 50 gól, 1950: 31 és 25 gól, 1953: 27 gól). 349 bajnoki mérkőzésen 358 gólt szerzett. A Real Madriddal 1958 és 1967 között háromszoros BEK-győztes (1958–59 – a döntőn nem játszott, 1959–60 – a sorozat gólkirálya is 12 góllal, 1965–66 – a döntőn nem játszott), hatszoros bajnok (1960–65, 1966–67), négyszeres gólkirály (1960: 28 gól, 1961: 27 gól, 1963: 26 gól, 1964: 20 gól), kétszeres spanyol kupagyőztes (1958, 1962). Összesen 372 Real-mérkőzésen 324 gólt szerzett. A magyar válogatott tagjaként olimpiai bajnok (1952) és világbajnoki ezüstérmes (1954), spanyol színekben szerepelt az 1962. évi világbajnokságon. Világrekorder az élvonalban lőtt bajnoki gólokat tekintve. 1967-ben induló edzői pályáján 9 országban tréner-kedett (Spanyolország, Amerikai Egyesült Államok, Kanada, Görögország, Chile, Szaúd-Arábia, Egyiptom, Paraguay,

Ausztrália), a Panathinaikosszal BEK-döntős 1971-ben. 1993-ban négy mérkőzésen *(lásd 761. oldal)* a magyar válogatott szövetségi kapitányi tisztét is betöltötte. *(Idézet A 700. után című könyvből)*

Kuriózum: Puskás Ferenc a 286. Magyarország–Törökország (7:1) mérkőzés 90. percében szerezte a magyar válogatott 800. gólját.

Kuriózum: Puskás Ferenc 83 gólt (ebből tizenegyet 11-esből) szerzett a magyar válogatottban – teljesítményével kiérdemelte a gólkirályi címet. A „Száguldó őrnagy" a magyar válogatottban elért góljainak 13,25 százalékát tizenegyesből érte el, s ezzel a büntetőlövő lista élén áll. (Az IFFHS összeállítása alapján az Évszázad góllövőinek listáját is ő vezeti.)

Kuriózum: Puskás Ferenc a magyar válogatotton kívül a spanyol válogatottban is szerepelt (4/-).

Kuriózum: Puskás Ferenc egy alkalommal szerepelt a Világválogatottban (1963. október 23., London, Anglia–Világválogatott 2:1), egy esetben pedig pályára lépett az Európa-válogatottban (1965. április 28., Stoke, Európa-válogatott–Nagy-Britannia 6:4, két gólt rúgott).

Kuriózum: Puskás Ferenc az egyike azon három játékosnak, aki olimpiai és világbajnoki döntőben is szerzett gólt (288. Magyarország–Jugoszlávia 2:0 és 306. NSZK–Magyarország 3:2). A másik két játékos az uruguayi Cea és a magyar Czibor Zoltán.

PUSKÁS Lajos dr.
509. ➢ 7 (0 le, 5 be – 313 perc)
Gól: 1
1944, Vasas SC (7/1).
Első mérkőzése: 1964. október 4. Svájc 2:0, *Jugoszlávia 2:1,* **1966:** *Ausztria 3:1,* **1969:** Csehszlovákia 3:3, Svédország 0:2, *Írország 4:0 (1),* **Utolsó mérkőzése: 1969. december 3.** Csehszlovákia 1:4.

PUSZTAI (PACHERT) Ferenc
296. ➢ 2 (0 le, 0 be – 180 perc)
Gól: –
1908, Újpest (2/-).
Első mérkőzése: 1933. szeptember 17. *Svájc 3:0,* **Utolsó mérkőzése: 1938. március 20.** Németország 1:1.

PUSZTAI László
542. ➢ 25 (6 le, 6 be – 1627 perc)
Gól: 5
1946, Bp. Honvéd SE (1/-), Ferencvárosi TC (24/5)/.
Első mérkőzése: 1970. április 12. Jugoszlávia 2-2, **1975:** *Ausztria 2-1 (1),* Lengyelország 2-4 (1), Csehszlovákia 1-1, **1976:** *Ausztria 2-0,* Svédország 1-1, NDK 1-1, Görögország 1-1, Ausztria 4-2, **1977:** Peru 2-3, Mexikó 1-1, Argentína 1-5, Irán 2-0, Spanyolország 1-1 (1), *Lengyelország 2-1, Csehszlovákia 2-0, Szovjetunió 2-1,* Szovjetunió 0-2, *Görögország 3-0 (1), Bolívia 6-0,* Csehszlovákia 1-1, Bolívia 3-2, **1978:** Olaszország 1-3, Franciaország 1-3, **Utolsó mérkőzés: 1979. május 19.** Szovjetunió 2-2 (1).

R

RAB Tibor
588. ➢ 20 (2 le, 4 be – 1508 perc)
Gól: –
1955, Ferencvárosi TC (20/-).
Első mérkőzése: 1975. szeptember 24. *Ausztria 2-1,* Lengyelország 2-4, Csehszlovákia 1-1, *Luxemburg 8-1,* **1976:** *Argentína 2-0,* Jugoszlávia 0-0, *Ausztria 2-0,* NDK 1-1, Ausztria 4-2, **1977:** Peru 2-3, Csehszlovákia 1-1, **1979:** *NDK 3-0,* Lengyelország 1-1, Szovjetunió 2-2, **1981:** Románia 0-0, **1982:** Új-Zéland 2-1, Új-Zéland 2-1, *Ausztria 2-3, Peru 1-2,* **Utolsó mérkőzése: 1982. június 17.** Argentína 1-4.

RADULY József
465. ➢ 2 (1 le, 0 be – 164 perc)
Gól: –
1927, Bp. Vasas SC (2/-).
Első mérkőzése: 1955. szeptember 17. Svájc 5:4, **Utolsó mérkőzése: 1955. november 13.** *Svédország 4:2.*

RAIX Gusztáv
220. ➢ 2 (1 le, 1 be – 91 perc)
Gól: –
1902, Kispesti AC (1/-), Kispest (1/-).
Első mérkőzése: 1926. május 2. *Ausztria 0:3,* **Utolsó mérkőzése: 1926. augusztus 20.** *Lengyelország 4:1.*

RAJNA Károly
491. ➢ 1 (0 le, 0 be – 90 perc)
Gól: –
1934, Újpesti Dózsa SC (1/-).
Első és utolsó mérkőzése: 1960. október 9. *Jugoszlávia 1:1.*

RAPP Imre
(kapus)
567. ➢ 1 (0 le, 0 be – 90 perc)
Kapott gól: 1
1937, Pécsi MSC (1/-).
Első és utolsó mérkőzése: 1973. november 21. *NDK 0-1.*

RAUCHMAUL (ROZSOS) Emil
108. ➢ 1 (0 le, 0 be – 90 perc)
Gól: –
1891, Budapesti TC (1/-).
Első és utolsó mérkőzése: 1915. május 2. *Ausztria 2:5.*

RÁCZ Béla
100. ➢ 2 (0 le, 0 be – 180 perc)
Gól: 1
1893, MTK (2/1).
Első mérkőzése: 1914. június 19. Svédország 5:1 (1), **Utolsó mérkőzése: 1914. június 21.** Svédország 1:1.

RÁCZ (RAUCH II) Győző
97. ➢ 2 (0 le, 0 be – 180 perc)
Gól: –
1889, Magyar Athletikai Club (2/-).
Első mérkőzése: 1914. május 31. *Franciaország 5:1,* **Utolsó mérkőzése: 1914. június 21.** Svédország 1:1.

RÁKOSI (RÁTKAI) Ferenc
399. ➢ 2 (0 le, 1 be – 140 perc)
Gól: –
1921, Csepel SC (2/-).
Első mérkőzése: 1947. június 29. Jugoszlávia 3:2, **Utolsó mérkőzése: 1948. május 2.** Ausztria 2:3.

RÁKOSI Gyula
490. ➢ 41 (2 le, 5 be – 3444 perc)
Gól: 4
1938, Ferencvárosi TC (41/4).
Első mérkőzése: 1960. május 22. *Anglia 2:0,* **1962:** *Uruguay 1:1, Törökország 2:1,* Anglia 2:1, Argentína 0:0, Csehszlovákia 0:1, Ausztria 2:1, Lengyelország 2:0, *Jugoszlávia 0:1,* Franciaország 3:2 (1), **1963:** *Dánia 6:0 (1),* Csehszlovákia 2:2, Jugoszlávia 0:2, NDK 2:1 (1), *Ausztria 2:1, NDK 3:3,* **1964:** Franciaország 3:1, Ausztria 0:1, *Franciaország 2:1,* Svájc 2:0, *Csehszlovákia 2:2, Jugoszlávia 2:1,* **1965:** NDK 1:1, Ausztria 1:0, *Olaszország 2:1, NDK 3:2 (1),* **1966:** *Svájc 3:1,* Portugália 1:3, Brazília 3:1, Bulgária 3:1, Szovjetunió 1:2, Hollandia 2:2, *Ausztria 3:1,* **1967:** *Jugoszlávia 1:0, Hollandia 2:1,* Dánia 2:0, Ausztria 3:1, *NDK 3:1,* NDK 0:1, **1968:** *Szovjetunió 2:0,* **Utolsó mérkőzése: 1968. május 11.** Szovjetunió 0:3.

RÁKÓCZI László
434. ➢ 1 (0 le, 0 be – 90 perc)
Gól: –
1926, Bp. Honvéd SE (1/-).
Első és utolsó mérkőzése: 1950. június 4. Lengyelország 5:2.

RÁZSÓ (ROTHENSTEIN) Izidor
165. ➢ 5 (0 le, 0 be – 450 perc)
Gól: –
1897, Ékszerész SE (3/-), Ferencváros (2/-).
Első mérkőzése: 1922. május 14. Lengyelország 3:0, **1925:** *Belgium 1:3, Olaszország 1:1,* **1927:** Ausztria 0:6, **Utolsó mérkőzése: 1928. március 25.** *Jugoszlávia 2:1.*

REBRÓ (RÉTI) Béla
210. ➢ 6 (3 le, 2 be – 482 perc)
Gól: –
1901, MTK (3/-), Hungária (3/-).
Első mérkőzése: 1925. október 4. *Spanyolország 0:1,* **1926:** Belgium 2:0,

Ausztria 0:3, Ausztria 3:2, *Svédország 3:1,* **Utolsó mérkőzése: 1927. június 12.** *Franciaország 13:1.*

REINER (ROZSOS) István
214. ➢ 1 (0 le, 0 be – 90 perc)
Gól: –
1899, Vasas SC (1/-).
Első és utolsó mérkőzése: 1925. november 8. *Olaszország 1:1.*

REMETE Imre
(kapus)
217. ➢ 2 (0 le, 0 be – 180 perc)
Kapott gól: 4
1904, MTK (1/-), Hungária (1/-).
Első mérkőzése: 1926. május 2. *Ausztria 0:3,* **Utolsó mérkőzése: 1926. augusztus 20.** *Lengyelország 4:1.*
Kuriózum: Remete Imre a 117. Magyarország–Lengyelország (4:1) mérkőzés 48. percében kapta a magyar válogatott 200. gólját.

RÉMAY II Gyula
215. ➢ 1 (0 le, 0 be – 90 perc)
Gól: –
1902, Nemzeti SC (1/-).
Első és utolsó mérkőzése: 1926. február 14. Belgium 2:0.

RÉMAY III János
197. ➢ 6 (1 le, 0 be – 478 perc)
Gól: 1
1903, Nemzeti SC (5/1), Nemzeti (1/-).
Első mérkőzése: 1925. január 18. Olaszország 2:1, *Svájc 5:0,* Svédország 2:6, Lengyelország 2:0, **1926:** Belgium 2:0 (1), **Utolsó mérkőzése: 1927. szeptember 25.** Jugoszlávia 1:5.

RÉPÁSI László
759. ➢ 1 (0 le, 1 be – 45 perc)
Gól: –
1966, Vác FC-Samsung (1/-).
Első és utolsó mérkőzése: 1993. április 15. *Svédország 0-2.*

RÉVÉSZ Béla
68. ➢ 8 (0 le, 0 be – 720 perc)
Gól: –
1886, MTK (8/-).
Első mérkőzése: 1909. május 29. *Anglia 2:4,* **1910:** Ausztria 1:2, **1911:** Franciaország 3:0, Olaszország 1:0, Svájc 0:2, **1912:** Svédország 2:2, Oroszország 9:0, **Utolsó mérkőzése: 1915. május 30.** Ausztria 2:1.

ROKKEN (RÓKA) Imre
193. ➢ 2 (0 le, 0 be – 180 perc)
Gól: –
1903, Ferencvárosi TC (2/-).
Első mérkőzése: 1924. szeptember 14. Ausztria 1:2, **Utolsó mérkőzése: 1924. szeptember 21.** *Németország 4:1.*

ROSTÁS Sándor
685. ➢ 1 (1 le, 0 be – 45 perc)
Gól: –
1962, Újpesti Dózsa SC (1/-).
Első és utolsó mérkőzése: 1987. május 17. *Lengyelország 5-3.*

ROTHERMEL Ádám
(kapus)
546. ➢ 13 (0 le, 1 be – 1102 perc)
Kapott gól: 15
1948, Tatabányai Bányász SC (10/-), Újpesti Dózsa SC (3/-).
Első mérkőzése: 1970. szeptember 9. NSZK 1-3, *Ausztria 1-1,* Norvégia 3-1, Svájc 1-0, **1971:** Ausztria 2-0, *Franciaország 1-1,* Bulgária 0-3, **1972:** *NSZK 0-2,* Románia 2-1, Irán 5-0, **1975:** Csehszlovákia 1-1, *Luxemburg 8-1,* **Utolsó mérkőzése: 1976. május 26.** *Szovjetunió 1-1.*

RÓNAY Zoltán
61. ➢ 1 (0 le, 0 be – 90 perc)
Gól: –
1888, Ferencvárosi TC (1/-).
Első és utolsó mérkőzése: 1908. június 10. *Anglia 0:7.*

RÓSA Henrik
831. ➢ 1 (0 le, 1 be – 1 perc)
Gól: –
1974, Dunaferr SE (1/-).
Első és utolsó mérkőzése: 2000. augusztus 16. *Ausztria 1-1.*

RÓTH Antal
653. ➢ 29 (8 le, 2 be – 2232 perc)
Gól: 1
1960, Pécsi MSC (24/1), Feyenoord (5/-).
Első mérkőzése: 1983. szeptember 7. *NSZK 1-1, Dánia 1-0,* Görögország 2-2, **1984:** Törökország 6-0, Belgium 2-2, *Svájc 3-0, Mexikó 0-2, Ausztria 3-1,* Hollandia 2-1, Ciprus 2-1 (1), **1985:** NSZK 1-0, Ciprus 2-0, *Ausztria 3-0, Hollandia 0-1,* Wales 3-0, Koreai Köztársaság (Dél-Korea) 1-0, Algéria 3-1, Mexikó 0-2, **1986:** Szovjetunió 0-6, Kanada 2-0, Franciaország 0-3, Norvégia 0-0, *Hollandia 0-1,* Görögország 1-2, **1987:** Ciprus 1-0, **1988:** *Anglia 0-0,* Ausztria 0-0, Izland 3-0, **Utolsó mérkőzése: 1989. október 11.** *Spanyolország 2-2.*

RÖKK Ede
297. ➢ 3 (0 le, 0 be – 270 perc)
Gól: –
1911, Budai 11 (3/-).
Első mérkőzése: 1933. október 1. Ausztria 2:2, **1934:** *Anglia 2:1,* **Utolsó mérkőzése: 1935. április 14.** Svájc 2:6.

RUDAS (RUCK) Ferenc
373. ➢ 23 (2 le, 1 be – 2061 perc)
Gól: 3 (kettőt 11-esből)
1921, Ferencváros (3/-), Ferencvárosi TC (20/3).
Első mérkőzése: 1943. június 6. Bulgária 4:2, Svédország 3:2, Finnország 3:0, **1945:** *Ausztria 2:0 (1), Románia 7:2 (1),* **1946:** *Ausztria 2:0,* Luxemburg 7:2, **1947:** *Ausztria 5:2,* Olaszország 2:3, Románia 3:0, **1948:** *Svájc 7:4,* Ausztria 2:3, *Csehszlovákia 2:1, Románia 9:0,* Lengyelország 6:2, *Ausztria 2:1,* **1949:** Csehszlovákia 2:5, *Ausztria 6:1, Olaszország 1:1,* Svédország 2:2, Ausztria 4:3, *Bulgária 5:0 (1),* **Utolsó mérkőzése: 1949. november 20.** *Svédország 5:0.*

RUGOVICS Vendel
730. ➢ 3 (0 le, 2 be – 121 perc)
Gól: –
1967, Veszprém FC (2/-), Győri Rába ETO SC (1/-).
Első mérkőzése: 1990. október 31. *Ciprus 4-2,* **1991:** India 2-1, **Utolsó mérkőzése: 1991. szeptember 11.** *Írország 1-2.*

RUMBOLD Gyula
51. ➢ 33 (0 le, 0 be – 2970 perc)
Gól: –
1887, Ferencvárosi TC (33/-).
Első mérkőzése: 1907. április 7. *Csehország 5:2,* Csehország 3:5, *Ausztria 4:1,* **1908:** *Csehország 5:2,* Ausztria 0:4, *Anglia 0:7, Ausztria 5:3,* **1909:** *Németország 3:3,* Ausztria 4:3, *Ausztria 1:1, Anglia 2:8, Ausztria 2:2,* **1910:** Ausztria 1:2, *Olaszország 6:1,* **1911:** Ausztria 1:3, *Svájc 9:0, Ausztria 2:0,* Németország 4:1, **1912:** Ausztria 1:1, Svédország 2:2, Norvégia 6:0, Anglia 0:7, Németország 3:1, Ausztria 3:0, Oroszország 9:0, Oroszország 12:0, *Ausztria 4:0,* **1913:** Ausztria 4:1, *Svédország 2:0, Ausztria 4:3,* **1914:** Ausztria 0:2, *Franciaország 5:1,* **Utolsó mérkőzése: 1914. június 21.** Svédország 1:1.

RUZSA Sándor
(kapus)
431. ➢ 2 (0 le, 2 be – 24 perc)
Kapott gól: 1
1920, Kispesti AC (1/-), Bp. Honvéd SE (1/-).
Első mérkőzése: 1949. november 20. *Svédország 5:0,* **Utolsó mérkőzése: 1950. június 4.** Lengyelország 5:2.

S

SALAMON József
619. ➢ 3 (0 le, 0 be – 270 perc)
Gól: –
1948, Diósgyőri VTK (3/-).
Első mérkőzése: 1979. szeptember 12. *Csehszlovákia 2-1,* Ausztria 1-3, **Utolsó mérkőzése: 1979. október 17.** *Finnország 3-1.*

SALAMON Miklós
830. ➢ 1 (0 le, 1 be – 1 perc)

Gól: –

1974, Dunaferr SE (1/-).

Első és utolsó mérkőzése: 2000. június 3. *Izrael 2-1.*

SALLAI Sándor
639. ➢ 55 (1 le, 5 be – 4602 perc)
Gól: 1

1960, Debreceni MVSC (11/-), Bp. Honvéd SE (44/1).

Első mérkőzése: 1981. szeptember 23. Románia 0-0, *Svájc 3-0, Norvégia 4-1,* Anglia 0-1, **1982:** Új-Zéland 2-1, Új-Zéland 2-1, *Ausztria 2-3, Peru 1-2,* Salvador 10-1, Argentína 1-4, Belgium 1-1, **1984:** Törökország 6-0, *Norvégia 0-0, Spanyolország 1-1,* Belgium 2-2, *Svájc 3-0, Mexikó 0-2, Ausztria 3-1,* Hollandia 2-1, Ciprus 2-1, **1985:** NSZK 1-0, *Ciprus 2-0,* Ausztria 3-0, *Hollandia 0-1,* Wales 3-0, Koreai Köztársaság (Dél-Korea) 1-0, Algéria 3-1, Mexikó 0-2, **1986:** Ázsia-válogatott 3-0, Katar 3-0, *Brazília 3-0,* Szovjetunió 0-6, Kanada 2-0, Franciaország 0-3, Norvégia 0-0, *Hollandia 0-1,* Görögország 1-2, **1987:** Ciprus 1-0, Hollandia 0-2, Skócia 0-2, Lengyelország 2-3, *Görögország 3-0, NSZK 0-0, Ciprus 1-0,* **1988:** *Törökország 1-0,* Belgium 0-3, *Izland 3-0 (1), Dánia 2-2, Ausztria 0-4,* Ausztria 0-0, Izland 3-0, *Észak-Írország 1-0,* **1989:** Észak-Írország 2-1, *Spanyolország 2-2,* **Utolsó mérkőzése: 1989. október 25.** *Görögország 1-1.*

SALLÓI István
747. ➢ 13 (5 le, 4 be – 871 perc)
Gól: 1

1966, Videoton-Waltham FC (7/1), Beitar Jerusalem (6/-).

Első mérkőzése: 1992. április 29. Ukrajna 3-1 (1), *Ukrajna 2-1, Izrael 0-0,* Katar 4-1, Katar 1-1, Görögország 0-0, **1993:** Izland 0-2, **1995:** *Lettország 3-1, Svájc 2-2, Svédország 1-0, Izland 1-2,* Izrael 0-2, **Utolsó mérkőzése: 1995. szeptember 6.** Törökország 0-2.

SAMUS Lajos
448. ➢ 1 (0 le, 1 be – 25 perc)
Gól: –

1928, Bp. Dózsa SE (1/-).

Első és utolsó mérkőzése: 1953. október 4. Bulgária 1:1.

SAS (SOHN) Ferenc
316. ➢ 17 (1 le, 0 be – 1480 perc)
Gól: 2

1915, Hungária (17/2).

Első mérkőzése: 1936. április 5. Ausztria 5:3, *Írország 3:3 (1), Ausztria 5:3,* Románia 2:1, Csehszlovákia 2:5, Anglia 2:6, **1937:** *Jugoszlávia 1:1, Ausztria 2:2 (1), Csehszlovákia 8:3, Svájc 2:0,* **1938:** Portugália 0:4, Luxemburg 6:0, *Görögország 11:1,* Holland-India 6:0, Svájc 2:0, Svédország 5:1, **Utolsó mérkőzés: 1938. június 19.** Olaszország 2:4.

Kuriózum: Sas Ferenc egy alkalommal szerepelt a Közép-Európa-válogatottban (1937. június 20., Amszterdam, Közép-Európa–Nyugat-Európa 3:1, két gólt rúgott).

SASS János
693. ➢ 14 (6 le, 0 be – 1114 perc)
Gól: –

1966, Bp. Honvéd SE (14/-).

Első mérkőzése: 1987. november 18. *NSZK 0-0,* **1988:** *Törökország 1-0,* Belgium 0-3, *Anglia 0-0, Izland 3-0, Dánia 2-2, Ausztria 0-4,* Ausztria 0-0, *Észak-Írország 1-0,* Görögország 0-3, **1989:** *Írország 0-0, Svájc 3-0, Málta 1-1,* **Utolsó mérkőzése: 1989. szeptember 6.** Észak-Írország 2-1.

SÁFÁR Szabolcs
(kapus)
797. ➢ 12 (0 le, 2 be – 965 perc)
Kapott gól: 18 (egyet 11-esből)

1974, Vasas-Casino Vigadó (6/-), SV Wüstenrot Salzburg (6/-).

Első mérkőzése: 1996. augusztus 14. *Arab Emírségek 3-1, Finnország 1-0,* Norvégia 0-3, Azerbajdzsán 3-0, **1997:** Málta 4-1, Svájc 0-1, *Svájc 1-1,* Lengyelország 0-1, *Azerbajdzsán 3-1,* Finnország 1-1, *Jugoszlávia 1-7,* **Utolsó mérkőzése: 1999. augusztus 18.** *Moldova 1-1.*

Kuriózum: Sáfár Szabolcs a 712.

Ma647gyarország–Jugoszlávia (1-7) mérkőzés 64. percében kapta a magyar válogatott 1100. gólját.

SÁNDOR József
203. ➢ 3 (0 le, 1 be – 216 perc)
Gól: –
1900, Ferencvárosi TC (1/-), Ferencváros (2/-).

Első mérkőzése: 1925. május 21. *Belgium 1:3,* **1926:** *Lengyelország 4:1,* **Utolsó mérkőzése: 1927. április 10.** *Jugoszlávia 3:0.*

SÁNDOR Károly
424. ➢ 75 (6 le, 2 be – 6423 perc)
Gól: 27
1928, MTK (1/-), Textiles SE (3/-), Bp. Bástya SE (5/2), Bp. Vörös Lobogó SE (13/7), MTK (53/18).

Első mérkőzése: 1949. április 10. Csehszlovákia 2:5, **1950:** Lengyelország 5:2, *Ausztria 4:3,* Bulgária 1:1, **1951:** *Lengyelország 6:0 (1),* Csehszlovákia 2:1, *Finnország 8:0,* **1952:** *NDK 5:0 (1),* **1953:** Svédország 4:2, **1954:** Egyiptom 3:0, *Svájc 3:0, Csehszlovákia 4:1 (1), Ausztria 4:1 (1),* Skócia 4:2 (1), **1955:** Ausztria 2:2, Svédország 7:3, Dánia 6:0 (3), *Skócia 3:1,* **1956:** Jugoszlávia 3:1, Szovjetunió 1:0, Franciaország 2:1, Ausztria 2:0 (1), **1957:** Norvégia 1:2, Bulgária 2:1, *Szovjetunió 1:2, Franciaország 2:0, Norvégia 5:0 (1),* NSZK 0:1, **1958:** Jugoszlávia 2:0 (1), Wales 1:1, Svédország 1:2, Mexikó 4:0 (1), Jugoszlávia 4:4 (3), Románia 2:1, Belgium 3:1, **1959:** *Jugoszlávia 4:0 (1), Svédország 3:2 (1), Szovjetunió 0:1,* Jugoszlávia 4:2, *Svájc 8:0 (1),* NSZK 4:3 (1), Olaszország 1:1, **1960:** *Anglia 2:0, Skócia 3:3 (1), Jugoszlávia 1:1,* Belgium 1:2, *Lengyelország 4:1 (1), Ausztria 2:0,* **1961:** Egyesült Arab Köztársaság 2:0, *NDK 2:0,* Hollandia 3:0 (1), Jugoszlávia 4:2, *Wales 3:2, Ausztria 1:2,* NDK 3:2 (1), Ausztria 1:2, *Hollandia 3:3,* ***1962:*** *Törökország 2:1,* Anglia 2:1, Bulgária 6:1, Csehszlovákia 0:1, Ausztria 2:1, *Ausztria 2:0 (1), Wales 3:1 (1),* Franciaország 3:2, **1963:** Wales 1:1, Svédország 1:2, *Dánia 6:0,* Szovjetunió 1:1, Jugoszlávia 0:2, NDK 2:1, *Ausztria 2:1 (1),* NDK 3:3 (1), **1964:** *Franciaország 2:1,* **Utolsó mérkőzése: 1964. október 11.** *Csehszlovákia 2:2.*

Minden idők legnépszerűbb MTK-játékosainak és magyar jobbszélsőinek egyike. Az aprótermetű, kiszámíthatatlanul cselező, remek irány- és ritmusváltásokat bemutató, cseles, ravasz, emellett nagyszerűen centerező, gólerős „Csikar" specialitása az alapvonal közeléből, rendkívül éles szögből (a híres „Sándor-szögből") leadott lövés volt. Színes egyénisége miatt nemcsak a szurkolók rajongását, de a játékostársak barátságát is kiérdemelte. A Móravárosi Kinizsiből 1947-ben került az MTK-ba, amelyben 17 esztendőn keresztül játszott. (Igaz, közben a klub nevét négy ízben is megváltoztatták.) A kék-fehérek színeiben háromszoros bajnok (1951, 1953, 1957–58), MNK-győztes (1952), KK-győztes (1962 – a döntőn nem játszott) és KEK-döntős (1963–64) lett; összesen 379 bajnoki mérkőzésen 182 gólt ért el. Noha az „Aranycsapat" időszakában számos alkalommal szerepelt a válogatottban, a nagy sikerekből kimaradt. A helsinki olimpiára ki sem vitték, az 1954-es svájci világbajnokságra kiutazott ugyan a csapattal, de a 22-es keretbe nem nevezték. Két világbajnokságon így is fellépett a magyar válogatottban: 1958-ban a 10. (3 mérkőzés, 1 gól), 1962-ben pedig az 5. (3 mérkőzés) helyezett csapatban játszott. Játékos-pályafutása befejeztével edzősködést sosem vállalt. Szeretett klubjának, az MTK-nak azonban esztendőkön át volt elnökségi tagja, s az egyesület baráti körének elnöki tisztét is ellátta. *(Idézet A 700. után című könyvből)*

Kuriózum: Sándor Károly a 312. Skócia–Magyarország (2:4) mérkőzés 43. percében szerezte a magyar válogatott 900. és a 347. Magyarország–Mexikó (4:0) mérkőzés 54. percében szerezte a magyar válogatott 1000. gólját.

Kuriózum: Sándor Károly egy alkalommal szerepelt az Európa-válogatottban (1964. szeptember 23., Belgrád, Európa-válogatott–Jugoszlávia 7:2).

SÁNDOR Tamás
773. ➢ 11 (5 le, 6 be – 480 perc)
Gól: –
1974, Debreceni VSC (9/-), Torino AC (1/-), Beitar Jerusalem (1/-).
Első mérkőzése: 1994. április 20. Dánia 1-3, Lengyelország 2-3, Mexikó 1-5, **1995:** *Lettország 3-1,* **1996:** *Arab Emírségek 3-1, Finnország 1-0,* Azerbajdzsán 3-0, **1997:** Málta 4-1, *Norvégia 1-1, Málta 3-0,* **Utolsó mérkőzése: 2000. március 29.** *Lengyelország 0-0.*

SÁRKÖZY Sándor dr.
39. ➢ 1 (0 le, 0 be – 90 perc)
Gól: –
1888, Budapesti TC (1/-).
Első és utolsó mérkőzése: 1906. április 1. *Csehország 1:1.*

SÁROS (STEINER) Miklós
266. ➢ 2 (0 le, 0 be – 180 perc)
Gól: –
1907, Budai 11 (2/-).
Első mérkőzése: 1930. május 1. Csehszlovákia 1:1, **Utolsó mérkőzése: 1930. október 26.** *Csehszlovákia 1:1.*

SÁROSI (STEFANCSICS) György dr.
274. ➢ 61 (0 le, 0 be – 5490 perc)
Gól: 42 (hármat 11-esből)
1912, Ferencváros (61/42).
Első mérkőzése: 1931. május 21. Jugoszlávia 2:3, *Csehszlovákia 3:0, Ausztria 2:2, Svédország 3:1,* Olaszország 2:3, **1932:** *Olaszország 1:1,* Svájc 1:3, *Csehszlovákia 2:1, Ausztria 2:3, Németország 2:1,* **1933:** Hollandia 2:1, *Csehszlovákia 2:0, Ausztria 1:1,* Svédország 2:5 (1), *Svájc 3:0,* Ausztria 2:2, *Olaszország 0:1,* **1934:** Bulgária 4:1 (1), Ausztria 2:5 (2), Csehszlovákia 2:2 (2), *Anglia 2:1 (1),* Ausztria 1:2 (1), *Ausztria 3:1 (2),* Olaszország 2:4 (1), **1935:** Svájc 2:6, *Ausztria 6:3 (3),* Franciaország 0:2, Ausztria 4:4 (1), *Svájc 6:1 (2),* Olaszország 2:2 (2), **1936:** *Németország 3:2 (1), Írország 3:3 (2), Olaszország 1:2,* Anglia 2:6, Írország 3:2, **1937:** Svájc 5:1 (1), Olaszország 0:2, *Ausztria 2:2, Csehszlovákia 8:3 (7),* Ausztria 2:1 (1), *Svájc 2:0 (1),* **1938:** Holland-India 6:0 (2), Svájc 2:0 (1), Svédország 5:1 (1), Olaszország 2:4 (1), Skócia 1:3 (1), **1939:** Hollandia 2:3, *Írország 2:2, Olaszország 1:3,* Lengyelország 2:4, *Németország 5:1,* Románia 1:1, Jugoszlávia 2:0 (1), **1940:** *Svájc 3:0 (2), Horvátország 1:0, Románia 2:0 (1), Jugoszlávia 0:0, Németország 2:2,* Olaszország 1:1, Horvátország 1:1, **Utolsó mérkőzése: 1943. november 7.** *Svédország 2:7.*

Korának legzseniálisabb magyar futballistáinak egyike. A MAFC egykori reményteljes ifja a Ferencvárosban lett híres futballista. A zöld-fehérekkel 1931 és 1948 között öt bajnoki címet nyert (1931–32, 1933–34, 1937–38, 1939–40, 1940–41), ugyancsak ötször volt Magyar Kupa-győztes csapat tagja (1933, 1935, 1942, 1943, 1944). Háromszoros gólkirály (1936: 36 gól, 1940: 23 gól, 1941: 29 gól). Az 1937-ben Közép-Európa-kupát nyert együttesnek nemcsak tagja, de legeredményesebb játékosa is volt. Az FTC-ben összesen 639 mérkőzésen szerepelt, 633 gólt ért el (ebből bajnoki: 382 mérkőzés, 350 gól). A válogatott tagjaként részt vett az 1934. évi világbajnokságon (1 mérkőzés, 1 gól), tagja volt az 1938-ban világbajnoki ezüstérmes gárdának (4 mérkőzés, 5 gól). A magyar válogatott történetében a legtöbb gólt – hetet – egy mérkőzésen ő rúgta (1937, Csehszlovákia ellen 8:3). Csapatkapitánya volt az 1937-ben Nyugat-Európa ellen győztes Közép-Európa-válogatottnak. 1948-ban engedéllyel külföldre, egész pontosan Olaszországba távozott. Edzői pályájának csapatai: Bari, Lucchese, Juventus (1951–52-ben bajnok!), Genoa, Roma, Brescia (olaszok), FC Lugano (svájci). Életének utolsó két évtizedében Genovában élt, ott is hunyt el. *(Idézet A 700. után című könyvből)*

Kuriózum: Sárosi György a 171. Bulgária–Magyarország (1:4) mérkőzés 29. percében szerezte a magyar válogatott világbajnoki selejtezőn elért első gólját.

Kuriózum: Sárosi György dr. 42 gólt (ebből hármat 11-esből) szerzett a magyar válogatottban – teljesítményével az ötödik helyen áll a góllövőlistán.649

Kuriózum: Sárosi György dr. egy alka-

lommal szerepelt a Közép-Európa-válogatottban (1937. június 20., Amszterdam, Közép-Európa–Nyugat-Európa 3:1).

Kuriózum: hivatalos válogatott mérkőzésen Sárosi György dr. rúgta egyénileg a legtöbb gólt: a 201. Magyarország–Csehszlovákia (8:3) találkozón hét (!) alkalommal „mattolta" a világhírű Plánicka kapust.

SÁROSI László
477. ➢ 45 (0 le, 0 be – 4074 perc)
Gól: –
Kiállítva: 1 (402. Ausztria–Magyarország 1:0 – a 84. percben)
1932, Vasas SC (45/-).
Első mérkőzése: 1957. szeptember 15. Bulgária 2:1, *Szovjetunió 1:2,* NSZK 0:1, **1958:** Skócia 1:1, Wales 1:1, Svédország 1:2, Mexikó 4:0, Wales 1:2, Lengyelország 3:1, Szovjetunió 1:3, Jugoszlávia 4:4, Románia 2:1, *Belgium 3:1,* **1959:** *Jugoszlávia 4:0,* NDK 1:0, *Svédország 3:2, Szovjetunió 0:1,* Jugoszlávia 4:2, *NSZK 4:3,* Olaszország 1:1, **1960:** *Ausztria 2:0,* **1961:** Egyesült Arab Köztársaság 2:0, **1962:** *Uruguay 1:1, Törökország 2:1,* Anglia 2:1, Bulgária 6:1, Argentína 0:0, Csehszlovákia 0:1, Ausztria 2:1, Lengyelország 2:0, **1963:** Wales 1:1, Svédország 1:2, *Dánia 6:0,* Csehszlovákia 2:2, Szovjetunió 1:1, Jugoszlávia 0:2, NDK 2:1, **1964:** Franciaország 3:1, Ausztria 0:1, *Franciaország 2:1,* Spanyolország 1:2 – hosszabbítás után, Svájc 2:0, *Csehszlovákia 2:2, Jugoszlávia 2:1,* **Utolsó mérkőzése: 1965. május 5.** Anglia 0:1.

SÁROSI III (STEFANCSICS) Béla
335. ➢ 25 (0 le, 0 be – 2250 perc)
Gól: 1
1919, Ferencváros (23/1), Ferencvárosi TC (2/-).
Első mérkőzése: 1939. március 16. Franciaország 2:2, Írország 2:2, Svájc 1:3, *Németország 5:1,* Románia 1:1, Jugoszlávia 2:0, **1940:** *Svájc 3:0,* Németország 2:2 (1), *Horvátország 1:0, Románia 2:0, Jugoszlávia 0:0, Németország 2:2,* Olaszország 1:1, Horvátország 1:1, **1941:** Jugoszlávia 1:1, Németország 0:7, **1942:** *Horvátország 1:1, Svájc 3:0,* **1943:** Svájc 3:1, Bulgária 4:2, Svédország 3:2, Finnország 3:0, *Svédország 2:7,* **1945:** *Ausztria 2:0,* **Utolsó mérkőzése: 1945. szeptember 30.** *Románia 7:2.*

SÁRVÁRI-SPIELMANN Ferenc
357. ➢ 7 (1 le, 1 be – 545 perc)
Gól: 3
1916, Nagyváradi AC (7/3).
Első mérkőzése: 1940. december 1. Olaszország 1:1, Horvátország 1:1 (1), **1941:** Svájc 2:1, **1942:** *Svájc 3:0,* **1943:** Svédország 3:2 (1), Finnország 3:0 (1), **Utolsó mérkőzése: 1943. november 7.** *Svédország 2:7.*
Kuriózum: Sárvári-Spielmann Ferenc (Spielmann Ferenc) a magyar válogatotton kívül a román válogatottban is szerepelt (11/4).

SCHAÁR Izidor
27. ➢ 1 (0 le, 0 be – 90 perc)
Gól: –
1884, MTK (1/-).
Első és utolsó mérkőzése: 1903. október 11. Ausztria 2:4.

SCHAFFER Alfréd
113. ➢ 15 (0 le, 0 be – 1330 perc)
Gól: 17 (egyet 11-esből)
Kiállítva: 1 (61. Ausztria–Magyarország 3:3 – a 67. percben)
1893, MTK (15/17).
Első mérkőzése: 1915. november 7. *Ausztria 6:2 (3),* **1916:** Ausztria 1:3, *Ausztria 2:1 (1), Ausztria 2:3 (1),* Ausztria 3:3 (1) – a 74. percben sötétedés miatt félbeszakadt, **1917:** Ausztria 1:1, *Ausztria 6:2 (2),* Ausztria 4:1 (3), *Ausztria 2:1 (1),* Ausztria 2:1 (2), **1918:** *Ausztria 2:0 (1), Svájc 2:1 (1),* Ausztria 2:0 (1), Ausztria 3:0, **Utolsó mérkőzése: 1919. április 6.** *Ausztria 2:1.*

SCHALLER József
138. ➢ 3 (0 le, 0 be – 270 perc)
Gól: –
1894, Újpesti TE (3/-).
Első mérkőzése: 1919. október 5.

Ausztria 0:2, 1920: *Ausztria 1:2,* **Utolsó mérkőzése: 1922. július 9.** Svédország 1:1.

SCHASCHEK (SZAMOS) Ödön
45. ➢ 1 (0 le, 0 be – 90 perc)
Gól: –
1885, Budapesti TC (1/-).
Első és utolsó mérkőzése: 1906. október 7. Csehország 4:4.

SCHLOSSER (LAKATOS) Imre
49. ➢ 68 (0 le, 0 be – 6104 perc)
Gól: 58 (kettőt 11-esből)
1889, Ferencvárosi TC (47/48), MTK (18/11), Wiener AC (1/-), Ferencváros (2/-).
Első mérkőzése: 1906. október 7. Csehország 4:4, *Ausztria 3:1 (1),* **1907:** *Csehország 5:2,* Ausztria 1:3, Csehország 3:5, *Ausztria 4:1,* **1908:** *Csehország 5:2 (2),* Ausztria 0:4, *Anglia 0:7, Ausztria 5:3 (1),* **1909:** *Németország 3:3 (1),* Ausztria 4:3 (3), *Ausztria 1:1, Anglia 2:8 (1), Ausztria 2:2 (2),* **1910:** Ausztria 1:2, *Olaszország 6:1 (2), Ausztria 3:0,* **1911:** Franciaország 3:0 (3), Olaszország 1:0 (1), Svájc 0:2, Ausztria 1:3, *Svájc 9:0 (6), Ausztria 2:0,* Németország 4:1 (2), **1912:** *Németország 4:4 (1),* Ausztria 1:1, Svédország 2:2, Norvégia 6:0 (2), Anglia 0:7, Németország 3:1 (3), Ausztria 3:0 (1), Oroszország 9:0 (2), Oroszország 12:0 (5), *Ausztria 4:0 (2),* **1913:** Ausztria 4:1, *Svédország 2:0 (1), Ausztria 4:3,* **1914:** *Franciaország 5:1,* Svédország 5:1 (1), Svédország 1:1 (1), *Ausztria 2:2 (1),* Ausztria 2:1, **1915:** *Ausztria 2:5,* Ausztria 2:1 (1), Ausztria 2:4 (1), *Ausztria 6:2,* **1916:** *Ausztria 2:1 (1), Ausztria 2:3,* Ausztria 3:3 (1) – a 74. percben sötétedés miatt félbeszakadt, **1917:** Ausztria 1:1 (1), *Ausztria 6:2 (2),* Ausztria 4:1 (1), *Ausztria 2:1,* Ausztria 2:1, **1918:** *Ausztria 2:0 (1), Svájc 2:1 (1),* Ausztria 2:0 (1), Ausztria 3:0, **1919:** *Ausztria 3:2,* **1920:** Németország 0:1, **1921:** Ausztria 1:4, *Németország 3:0 (1), Svédország 4:2 (1), Lengyelország 1:0,* **1926:** *Csehszlovákia 2:1, Svédország 3:1,* **Utolsó mérkőzése: 1927. április 10.** Ausztria 0:6.

„Slózi" a valaha volt legnagyobb magyar labdarúgók egyike. A Remény FC nevű gyermekcsapatból 1904-ben igazolta le az FTC, amelynek első fénykorából hat bajnoki címmel (1906–07, 1908–09, 1909–10, 1910–11, 1911–12, 1912–13), megszakítás nélkül hat gólkirálysággal (1909–14, sorrendben 30, 38, 34, 33, 21, és 22 gól) és egy Magyar Kupa-győzelemmel (1913) vette ki a részét. 1915-ben – nagy vitáktól kísérve – átszerződött az MTK-ba, amellyel ugyancsak hat bajnokságot nyert (1916–17, 1917–18, 1918–19, 1919–20, 1920–21, 1921–22), s egy gólkirályi címet (1917: 38 gól) szerzett. 1922-től edzősködött, előbb a VII. ker. SC-nél, a MAC-nál, majd a VAC-nál. 1923. március 12-én Svédországba szerződött, a Kamraterna Norrköpingbe, majd a lengyel Warta Krakówot irányította. 1926-ban reaktivált a bécsi Wiener AC-ban – közben edzőként elvállalta a Brigittenauer AC együttesének irányítását –, majd hazatérve a profi Ferencváros játékosa lett, amellyel megszerezte 13. bajnoki címét (1926–27); ezzel örök magyar csúcstartó. Profi pályafutását a Budai „33"-ban fejezte be. Edzői pályájának további állomásai: Pesterzsébet FC, Phőbus FC, Zuglói AC, Kispesti AC, Szürketaxi FC, Kaposvári Rákóczi. *(Idézet A 700. után című könyvből)*

Kuriózum: Schlosser Imre a 40. Magyarország–Németország (3:1) mérkőzés 4. percében szerezte a magyar válogatott első „olimpiai" gólját.

Kuriózum: Schlosser Imre 58 gólt (ebből kettőt 11-esből) szerzett a magyar válogatottban – teljesítményével a harmadik helyen áll a góllövőlistán.

SCHMIDT János
239. ➢ 2 (0 le, 0 be – 180 perc)
Gól: –
1905, Budai 33 (2/-).
Első mérkőzése: 1927. április 10. *Jugoszlávia 3:0,* **Utolsó mérkőzése: 1927. június 12.** *Franciaország 13:1.*

SCHWARZ Ernő
173. ➢ 2 (0 le, 0 be – 180 perc)
Gól: 2

1903, Ferencvárosi TC (2/2).

Első mérkőzése: 1922. július 2. Németország 0:0, **Utolsó mérkőzése: 1922. július 13.** Finnország 5:1 (2).

SEBES (SCHARENPECK) Gusztáv
313. ➢ 1 (0 le, 0 be – 90 perc)
Gól: –
1906, Hungária (1/-).

Első és utolsó mérkőzése: 1936. március 15. *Németország 3:2.*

Sportpályafutása befejezése után sportvezetői és edzői tevékenységet folytatott, s szövetségi kapitányként irányította a magyar válogatottat is *(lásd 761. oldal).*

SEBESTYÉN Béla
40. ➢ 24 (0 le, 0 be – 2160 perc)
Gól: 2
1885, MTK (24/1).

Első mérkőzése: 1906. április 1. *Csehország 1:1,* Csehország 4:4, *Ausztria 3:1,* **1908:** *Csehország 5:2,* Ausztria 0:4, *Ausztria 5:3,* **1909:** *Németország 3:3 (1),* Ausztria 4:3, *Ausztria 1:1, Ausztria 2:2,* **1910:** Ausztria 1:2, **1911:** *Svájc 9:0, Ausztria 2:0,* Németország 4:1 (1), **1912:** *Németország 4:4,* Ausztria 1:1, Svédország 2:2, Norvégia 6:0, Anglia 0:7, Németország 3:1, Ausztria 3:0, Oroszország 9:0, Oroszország 12:0, **Utolsó mérkőzése: 1912. november 3.** *Ausztria 4:0.*

SEBŐK József
809. ➢ 8 (6 le, 1 be – 529 perc)
Gól: 2
1975, Zalaegerszegi TE FC (8/2).

Első mérkőzése: 1998. április 20. Irán 2-0, Macedónia 0-0, *Szlovénia 2-1, Svájc 2-0 (1),* **1999:** *Liechtenstein 5-0 (1),* Szlovákia 0-0, Románia 0-2, **Utolsó mérkőzés: 1999. június 9.** *Szlovákia 0-1.*

SEBŐK Vilmos
787. ➢ 37 (6 le, 2 be – 3049 perc)
Gól: 7 (kettőt 11-esből)
1973, Újpesti TE (20/2), Bristol City (9/5), SV Waldhof Mannheim (5/-), FC Energie Cottbus (3/-).

Első mérkőzése: 1996. április 10. Horvátország 1-4 *Ausztria 0-2,* Anglia 0-3, *Olaszország 0-2, Arab Emírségek 3-1, Finnország 1-0,* Norvégia 0-3, **1997:** *Málta 3-0 (1),* Lengyelország 0-1, Finnország 1-1, *Jugoszlávia 1-7,* Jugoszlávia 0-5, **1998:** Ausztria 3-2, Irán 2-0, Macedónia 0-0, *Litvánia 1-0, Szlovénia 2-1 (1),* Azerbajdzsán 4-0, *Románia 1-1,* Svájc 2-0, **1999:** *Bosznia-Hercegovina 1-1, Liechtenstein 5-0 (3),* Szlovákia 0-0, *Anglia 1-1,* Románia 0-2, *Szlovákia 0-1, Moldova 1-1 (1),* Liechtenstein 0-0, Azerbajdzsán 3-0 (1), **2000:** *Ausztrália 0-3, Lengyelország 0-0,* Észak-Írország 1-0, *Szaúd-Arábia 2-2, Izrael 2-1, Ausztria 1-1, Olaszország 2-2,* **Utolsó mérkőzése: 2000. október 11.** Litvánia 6-1.

SEIDEN Jenő
160. ➢ 2 (0 le, 0 be – 180 perc)
Gól: 1
1901, Újpesti Törekvés SE (2/1).

Első mérkőzése: 1922. április 30. *Ausztria 1:1,* **Utolsó mérkőzése: 1922. május 14.** Lengyelország 3:0.

SENKEY I Imre
190. ➢ 6 (0 le, 1 be – 502 perc)
Gól: –
1898, MTK (5/-), III. ker. FC (1/-).

Első mérkőzése: 1924. augusztus 31. *Lengyelország 4:0,* **1925:** *Spanyolország 0:1,* Csehszlovákia 0:2, *Olaszország 1:1,* **1926:** *Csehszlovákia 2:1,* **Utolsó mérkőzése: 1928. március 25.** Olaszország 3:4.

SENKEY II Gyula
211. ➢ 3 (0 le, 0 be – 270 perc)
Gól: 1
1901, MTK (2/-), Hungária (1/1).

Első mérkőzése: 1925. október 4. *Spanyolország 0:1,* Csehszlovákia 0:2, **Utolsó mérkőzése: 1926. augusztus 20.** *Lengyelország 4:1 (1).*

SERÉNYI (STEINER) Imre
291. ➢ 2 (0 le, 0 be – 180 perc)
Gól: –
1909, Kispest (2/-).

Első mérkőzése: 1933. március 19.

Csehszlovákia 2:0, **Utolsó mérkőzése: 1933. szeptember 17.** *Svájc 3:0.*

SERES (STREBA) Gyula
300. ➢ 9 (1 le, 0 be – 765 perc)
Gól: –
1912, Újpest (9/-).
Első mérkőzése: 1934. január 14. Németország 1:3, Írország 4:2, **1935:** *Ausztria 6:3, Csehszlovákia 1:0,* **1936:** Ausztria 5:3, *Olaszország 1:2, Ausztria 5:3,* Románia 2:1, **Utolsó mérkőzése: 1936. október 18.** Csehszlovákia 2:5.

SIEGL József
119. ➢ 6 (0 le, 0 be – 466 perc)
Gól: –
1897, Törekvés SE (6/-).
Első mérkőzése: 1916. november 5. Ausztria 3:3 – a 74. percben sötétedés miatt félbeszakadt, **1917:** *Ausztria 6:2,* Ausztria 4:1, *Ausztria 2:1,* Ausztria 2:1, **Utolsó mérkőzése: 1918. április 14.** *Ausztria 2:0.*

SIKLÓSSY Antal
182. ➢ 2 (0 le, 0 be – 180 perc)
Gól: 1
1896, MTK (1/-), Attila (1/1).
Első mérkőzése: 1923. augusztus 19. *Finnország 3:1,* **Utolsó mérkőzése: 1927. április 10.** *Jugoszlávia 3:0 (1).*

SIMON Ferenc
60. ➢ 1 (0 le, 0 be – 90 perc)
Gól: –
1886, Budapesti TC (1/-).
Első és utolsó mérkőzése: 1908. június 10. *Anglia 0:7.*

SIMON Tibor
710. ➢ 16 (2 le, 1 be – 1260 perc)
Gól: –
1965, Ferencvárosi TC (16/-).
Első mérkőzése: 1989. november 15. Spanyolország 0-4, **1990:** Anglia 0-1, **1991:** India 2-1, Mexikó 0-3, Salvador 1-1, **1992:** *Ausztria 2-1,* Ukrajna 3-1, *Anglia 0-1,* Svédország 1-2, *Izland 1-2,* Katar 4-1, Katar 1-1, **1993:** Izland 0-2, **1994:** Dánia 1-3, Mexikó 1-5, **Utolsó mérkőzése: 1995. október 11.** Svájc 0-3.

SIPOS (SELLŐ) Ernő (kapus)
12. ➢ 5 (0 le, 0 be – 450 perc)
Kapott gól: 7
1883, Budapesti TC (2/-), Magyar Athletikai Club (3/-).
Első mérkőzése: 1903. április 5. *Csehország 2:1,* **1903:** Ausztria 2:4, **1911:** Franciaország 3:0, Olaszország 1:0, **Utolsó mérkőzése: 1911. január 8.** Svájc 0:2.
Kuriózum: Sipos Ernő a 30. Svájc–Magyarország (2:0) mérkőzés 50. percében kapta a magyar válogatott 75. gólját.

SIPOS (SIPSZKY) Ferenc
476. ➢ 77 (2 le, 0 be – 6480 perc)
Gól: 1
Kiállítva: 1 (348. Wales–Magyarország 2:1 – a 85. percben)
1932, MTK (57/-), Bp. Honvéd SE (20/1).
Első mérkőzése: 1957. szeptember 15. Bulgária 2:1, *Szovjetunió 1:2, Franciaország 2:0, Norvégia 5:0,* NSZK 0:1, **1958:** *Jugoszlávia 2:0,* Skócia 1:1, Wales 1:1, Svédország 1:2, Mexikó 4:0, Wales 1:2, Lengyelország 3:1, Szovjetunió 1:3, Jugoszlávia 4:4, Románia 2:1, *Belgium 3:1,* **1959:** *Jugoszlávia 4:0, NDK 1:0, Svédország 3:2, Szovjetunió 0:1,* Jugoszlávia 4:2, *Svájc 8:0, NSZK 4:3,* Olaszország 1:1, **1960:** *Anglia 2:0, Skócia 3:3, Jugoszlávia 1:1,* Belgium 1:2, *Lengyelország 4:1, Ausztria 2:0,* **1961:** Egyesült Arab Köztársaság 2:0, *NDK 2:0,* Hollandia 3:0, Jugoszlávia 4:2, *Wales 3:2, Ausztria 1:2,* NDK 3:2, Ausztria 1:2, *Hollandia 3:3,* Chile 1:5, Chile 0:0, Uruguay 1:1, **1962:** *Uruguay 1:1, Törökország 2:1,* Anglia 2:1, Bulgária 6:1, Argentína 0:0, Csehszlovákia 0:1, Ausztria 2:1, Lengyelország 2:0, *Jugoszlávia 0:1, Ausztria 2:0, Wales 3:1,* Franciaország 3:2, **1963:** Wales 1:1, Svédország 1:2, *Dánia 6:0,* **1964:** Franciaország 3:1, Ausztria 0:1, *Franciaország 2:1 (1),* Spanyolország 1:2 – hosszabbítás után, Dánia 3:1 – hosz-

szabbítás után, Svájc 2:0, *Csehszlovákia 2:2,* **1965:** Anglia 0:1, NDK 1:1, Ausztria 1:0, *Olaszország 2:1, Ausztria 3:0, NDK 3:2,* **1966:** *Svájc 3:1,* Portugália 1:3, Brazília 3:1, Bulgária 3:1, Szovjetunió 1:2, Hollandia 2:2, **Utolsó mérkőzése: 1966. október 30.** *Ausztria 3:1.*

A megbízható védőmunkájáról híres fedezet elképesztő futómennyisége miatt kapta a „Tüdő" becenevét. Szinte szakadatlanul mozgott, nem állt meg a pályán, persze közben a labdával sem akármilyen módon bánt. Kitűnően helyezkedett, remekül szerelt, kifogástalanul rúgott és fejelt, mind a balfedezet, mind később a beállós posztján elsőrangút nyújtott. Még eredeti nevén, Sipszkyként a Goldberger SE-ből lett ifjúsági válogatott, onnan igazolt 1952-ben a Szolnoki Légierők csapatába. 1957-ben került vissza a fővárosba, az MTK-ba, majd 1964 és 1968 között a Bp. Honvédban szerepelt. Az MTK-val egy bajnoki címet szerzett (1957–58), a Bp. Honvéddal kupagyőztes (1964) volt. Összesen 280 első osztályú bajnoki találkozón 23 gólt ért el. A válogatottban 1957-ben mutatkozott be, s 77 alkalommal húzta magára a címeres mezt. Eközben tagja volt az Európa-bajnokságon bronzérmet szerzett csapatnak (1964) és három világbajnokságon (1958: négy mérkőzés, 1962: négy mérkőzés, 1966: négy mérkőzés) képviselte hazánk színeit. Edzői pályafutásának állomásai: Sátoraljaújhely (1968–72), Égszöv Medosz (1972–78), Csepel Autó (1979), Terszana (egyiptomi, 1981–82), majd Szigetszentmiklós. Az utóbbi években – nyugdíjba vonulásáig – a kispestiek serdülő csapatainál trénerkedett. *(Idézet A 700. után című könyvből)*

Kuriózum: Sipos Ferenc 1957. szeptember 15-től (338. Bulgária--Magyarország 1:2) 1963. május 19-ig (394. Magyarország–Dánia 6:0) megszakítás nélkül 57 alkalommal játszott a magyar válogatottban (az 1963. június 2-án lejátszott 395. Csehszlovákia–Magyarország találkozót sérülés miatt kellett „kihagynia"). Ilyen hosszú szériával eddig a világ egyetlen játékosa sem dicsekedhet...

SIPOS (SIPSZKY) István
442. ➢ 1 (0 le, 0 be – 90 perc)
Gól: –
1928, Szegedi Honvéd SE (1/-).
Első és utolsó mérkőzése: 1953. október 4. Bulgária 1:1.

SIPOS Vilmos
386. ➢ 2 (0 le, 0 be – 180 perc)
Gól: –
1914, Ferencvárosi TC (2/-).
Első mérkőzése: 1945. szeptember 30. *Románia 7:2,* **Utolsó mérkőzése: 1946. április 14.** Ausztria 2:3.

Kuriózum: Sipos Vilmos (Vilim Sipos) a magyar válogatotton kívül a jugoszláv válogatottban is szerepelt (13/1).

SKRABÁK (BÁNK) István
24. ➢ 2 (0 le, 0 be – 180 perc)
Gól: –
1882, Budapesti TC (2/-).
Első mérkőzése: 1903. június 11. *Ausztria 3:2,* **Utolsó mérkőzése: 1903. október 11.** Ausztria 2:4.

SKVAREK (SÁRVÁRI II) György
243. ➢ 2 (1 le, 1 be – 177 perc)
Gól: 2
1903, Hungária (2/2).
Első mérkőzése: 1927. június 12. *Franciaország 13:1 (2),* **Utolsó mérkőzése: 1928. március 25.** *Jugoszlávia 2:1.*

Kuriózum: a fiatal játékos csak kirándult a labdarúgás világába, ugyanis teniszedző volt az eredeti szakmája.

SOLTI Mihály
166. ➢ 2 (0 le, 0 be – 180 perc)
Gól: 2
1898, Szegedi AK (2/2).
Első mérkőzése: 1922. május 14. Lengyelország 3:0 (2), **Utolsó mérkőzése: 1923. október 28.** *Svédország 2:1.*

SOLTI IV József dr.
305. ➢ 2 (0 le, 0 be – 180 perc)
Gól: 2
1911, Phőbus (2/2).
Első mérkőzése: 1934. április 29.

Bulgária 4:1 (2), **Utolsó mérkőzése: 1939. április 2.** Svájc 1:3.

SOLYMOSI I Ernő
496. ➢ 38 (0 le, 1 be – 3396 perc)
Gól: 7 (egyet 11-esből)
Öngólos: 1 (433. Szovjetunió–Magyarország 3:0)
1940, Diósgyőri VTK (8/1), Újpesti Dózsa SC (30/6).
Első mérkőzése: 1960. november 13. *Lengyelország 4:1, Ausztria 2:0,* **1961:** Egyesült Arab Köztársaság 2:0, *NDK 2:0,* Hollandia 3:0, *Jugoszlávia 4:2, Wales 3:2 (1), Ausztria 1:2,* NDK 3:2 (1), Ausztria 1:2, *Hollandia 3:3,* Chile 1:5, Chile 0:0, Uruguay 1:1 (1), **1962:** *Uruguay 1:1, Törökország 2:1 (1),* Anglia 2:1, Bulgária 6:1 (1), Argentína 0:0, Csehszlovákia 0:1, Lengyelország 2:0, *Jugoszlávia 0:1, Ausztria 2:0, Wales 3:1,* Franciaország 3:2, **1963:** Wales 1:1, Svédország 1:2, *Dánia 6:0 (1),* NDK 2:1, *Ausztria 2:1, NDK 3:3 (1),* **1964:** Dánia 3:1 – hosszabbítás után, Svájc 2:0, *Csehszlovákia 2:2, Jugoszlávia 2:1,* **1965:** *Olaszország 2:1,* **1968:** *Szovjetunió 2:0,* **Utolsó mérkőzése: 1968. május 11.** Szovjetunió 0:3.

SOMOGYI József id.
541. ➢ 3 (1 le, 0 be – 225 perc)
Gól: –
1946, Rába ETO SK (3/-).
Első mérkőzése: 1970. április 12. Jugoszlávia 2-2, **1973:** *NDK 0-1,* **Utolsó mérkőzése: 1974. május 29.** *Jugoszlávia 3-2.*

SOMOGYI József ifj.
736. ➢ 6 (1 le, 3 be – 338 perc)
Gól: –
1968, Győri Rába ETO SC (1/-), Győri ETO FC (5/-).
Első mérkőzése: 1991. február 19. Argentína 0-2, **1998:** *Svájc 2-0,* **1999:** *Bosznia-Hercegovina 1-1, Liechtenstein 5-0, Anglia 1-1,* **Utolsó mérkőzése: 1999. június 9.** *Szlovákia 0-1.*

SOÓS István
632. ➢ 1 (0 le, 1 be – 14 perc)
Gól: –
1952, Zalaegerszegi TE (1/-).
Első és utolsó mérkőzése: 1980. június 4. *Ausztria 1-1.*

SOWUNMI, Thomas
820. ➢ 4 (2 le, 2 be – 246 perc)
Gól: 1
1978, Vasas Danubius Hotels (4/1).
Első mérkőzése: 1999. augusztus 18. *Moldova 1-1,* Liechtenstein 0-0, *Azerbajdzsán 3-0 (1),* **Utolsó mérkőzése: 1999. október 9.** Portugália 0-3.

SÓVÁRI Kálmán
495. ➢ 17 (0 le, 1 be – 1485 perc)
Gól: –
1940, Újpesti Dózsa SC (17/-).
Első mérkőzése: 1960. november 13. *Lengyelország 4:1, Ausztria 2:0,* **1961:** NDK 3:2, Ausztria 1:2, *Hollandia 3:3,* Chile 1:5, Chile 0:0, **1962:** *Jugoszlávia 0:1, Ausztria 2:0, Wales 3:1,* Franciaország 3:2, **1963:** Jugoszlávia 0:2, **1965:** *Olaszország 2:1,* **1966:** Lengyelország 1:1, Jugoszlávia 0:2, *Svájc 3:1,* **Utolsó mérkőzése: 1966. július 13.** Portugália 1:3.

SPITZ (VÖRÖS) Illés
198. ➢ 6 (0 le, 0 be – 540 perc)
Gól: 3
1902, Nemzeti SC (2/1), Újpest (4/2).
Első mérkőzése: 1925. január 18. Olaszország 2:1 (1), **1926:** *Ausztria 0:3,* **1931:** Csehszlovákia 3:3, *Svájc 6:2, Ausztria 2:2 (1),* **Utolsó mérkőzése: 1931. november 8.** *Svédország 3:1 (1).*

STARK (TOLNAI) József
128. ➢ 1 (0 le, 0 be – 90 perc)
Gól: –
1892, III. ker. TVE (1/-).
Első és utolsó mérkőzése: 1918. május 12. *Svájc 2:1.*

STEINER Bertalan
8. ➢ 1 (0 le, 0 be – 90 perc)
Gól: –
1881, 33 FC (1/-).
Első és utolsó mérkőzése: 1902. október 12. Ausztria 0:5.

STERNBERG II (SÁTORI) László
249. ➢ 19 (0 le, 0 be – 1710 perc)
Gól: –
1905, Újpest (19/-).
Első mérkőzése: 1928. március 25. Olaszország 3:4, *Csehszlovákia 2:0, Ausztria 5:5,* **1934:** Németország 1:3, Bulgária 4:1, Csehszlovákia 2:2, *Anglia 2:1,* Egyiptom 4:2, Ausztria 1:2, *Ausztria 3:1,* Olaszország 2:4, Írország 4:2, **1935:** Svájc 2:6, *Ausztria 6:3, Csehszlovákia 1:0,* Ausztria 4:4, *Svájc 6:1,* Olaszország 2:2, **Utolsó mérkőzése: 1936. május 31.** *Olaszország 1:2.*

STOFIÁN (SÓLYOM) János
221. ➢ 4 (0 le, 1 be – 322 perc)
Gól: 2
1904, BEAC (1/-), Sabaria (2/2), Újpest (1/-).
Első mérkőzése: 1926. május 2. *Ausztria 0:3,* **1927:** Jugoszlávia 1:5, **1928:** *Jugoszlávia 2:1 (2),* **Utolsó mérkőzése: 1930. április 13.** Svájc 2:2.

STRÖCK (TÖRÖK) Albert
244. ➢ 14 (0 le, 0 be – 1260 perc)
Gól: 3
1903, Újpest (14/3).
Első mérkőzése: 1927. szeptember 25. *Ausztria 5:3 (1),* **1928:** Olaszország 3:4, *Csehszlovákia 2:0, Ausztria 5:5 (1),* Ausztria 1:5, *Svájc 3:1 (1),* **1929:** Franciaország 0:3, Svájc 5:4, **1930:** *Ausztria 2:1,* Ausztria 3:2, *Németország 3:5,* Csehszlovákia 1:1, *Csehszlovákia 3:3,* **Utolsó mérkőzése: 1932. június 19.** Svájc 1:3.
Kuriózum: Ströck Albert (Albin Ströck) a magyar válogatotton kívül a román válogatottban is szerepelt (8/2). Ő volt az első olyan játékos, aki úgy lett magyar válogatott, hogy korábban egy másik ország nemzeti tizenegyében is szerepelt.

SÜTŐ Károly
351. ➢ 2 (0 le, 0 be – 180 perc)
Gól: 1
1919, Gamma (2/1).
Első mérkőzése: 1940. március 31. *Svájc 3:0 (1),* **Utolsó mérkőzése: 1940. április 7.** Németország 2:2.

SZ

SZABADI László
694. ➢ 2 (1 le, 1 be – 90 perc)
Gól: –
1961, Vasas SC (2/-).
Első mérkőzése: 1988. március 16. *Törökország 1-0,* **Utolsó mérkőzése: 1988. május 4.** *Izland 3-0.*

SZABÓ Antal
(kapus)
277. ➢ 41 (3 le, 2 be – 3512 perc)
Kapott gól: 92 (hármat 11-esből)
1910, Hungária (41/-).
Első mérkőzése: 1932. március 20. Csehszlovákia 3:1, Ausztria 2:8, Olaszország 2:4, **1933:** Hollandia 2:1, *Csehszlovákia 2:0, Ausztria 1:1,* Svédország 2:5, **1934:** Bulgária 4:1, *Bulgária 4:1,* Egyiptom 4:2, Ausztria 1:2, Olaszország 2:4, Írország 4:2, **1935:** *Csehszlovákia 1:0,* Ausztria 4:4, *Svájc 6:1,* Olaszország 2:2, **1936:** *Németország 3:2,* Ausztria 5:3, *Írország 3:3, Olaszország 1:2, Ausztria 5:3,* Anglia 2:6, Írország 3:2, **1937:** Svájc 5:1, Olaszország 0:2, *Jugoszlávia 1:1, Ausztria 2:2,* Ausztria 2:1, *Svájc 2:0,* **1938:** Portugália 0:4, Svájc 2:0, Svédország 5:1, Olaszország 2:4, Skócia 1:3, **1939:** Hollandia 2:3, Franciaország 2:2, Írország 2:2, Svájc 1:3, Írország 2:2, **Utolsó mérkőzése: 1939. június 8.** *Olaszország 1:3.*
Kuriózum: Szabó Antal kapus két kapott gólban is „rangelső": az ő kapuját vették be világbajnoki selejtezőn (171. Bulgária–Magyarország 1:4 – 27. perc) és világbajnoki döntőben (176. Magyarország–Egyiptom 4:2 – 35. perc) első ízben az ellenfél csatárai.
Kuriózum: Szabó Antal kapus kapta a magyar válogatott színeiben a legtöbb gólt: 41 mérkőzésen 92 alkalommal találtak kapujába az ellenfelek csatárai.
Kuriózum: Szabó Antal a 204. Portugália–Magyarország (4:0) mérkőzés 48. percében kapta a magyar válogatott 500. gólját.

SZABÓ Ferenc
418. ➢ 1 (0 le, 1 be – 40 perc)
Gól: –
1921, Ferencvárosi TC (1/-).
Első és utolsó mérkőzése: 1948. május 23. Albánia 0:0.

SZABÓ György
378. ➢ 1 (0 le, 0 be – 90 perc)
Gól: –
1921, Gamma (1/-).
Első és utolsó mérkőzése: 1943. november 7. *Svédország 2:7.*

SZABÓ György
627. ➢ 1 (0 le, 0 be – 90 perc)
Gól: –
1942, Tatabányai Bányász SC (1/-).
Első és utolsó mérkőzése: 1979. október 26. *Amerikai Egyesült Államok 0-2.*
Kuriózum: Szabó György volt a legidősebb magyar játékos, aki bemutatkozott a válogatottban: az 537. Magyarország–Amerikai Egyesült Államok (0-2) találkozón 37 évesen (!) kapott bizonyítási lehetőséget dr. Lakat Károly szövetségi kapitánytól.

SZABÓ Imre
383. ➢ 2 (0 le, 1 be – 135 perc)
Gól: –
1918, Haladás VSE (1/-), MATEOSZ SE (1/-).
Első mérkőzése: 1945. augusztus 20. *Ausztria 5:2,* **Utolsó mérkőzése: 1947. szeptember 14.** Ausztria 3:4.

SZABÓ Jenő
154. ➢ 1 (0 le, 0 be – 90 perc)
Gól: 1
1894, III. ker. TVE (1/1).
Első és utolsó mérkőzése: 1921. december 18. Lengyelország 1:0 (1).

SZABÓ József
146. ➢ 6 (0 le, 1 be – 468 perc)
Gól: –
1894, Ferencvárosi TC (6/-).
Első mérkőzése: 1920. november 7. *Ausztria 1:2,* **1921:** Ausztria 1:4, **1922:** Lengyelország 3:0, *Svájc 1:1,* Finnország 5:1, **Utolsó mérkőzése: 1923. május 6.** Ausztria 0:1.

SZABÓ Ottó
658. ➢ 1 (0 le, 1 be – 28 perc)
Gól: –
1955, Rába ETO SK (1/-).
Első és utolsó mérkőzése: 1984. március 31. Jugoszlávia 1-2.

SZABÓ Péter
116. ➢ 12 (0 le, 0 be – 1064 perc)
Gól: –
1898, MTK (12/-).
Első mérkőzése: 1916. május 7. Ausztria 1:3, *Ausztria 2:1,* Ausztria 3:3 – a 74. percben sötétedés miatt félbeszakadt, **1917:** Ausztria 1:1, *Ausztria 6:2,* Ausztria 4:1, *Ausztria 2:1,* Ausztria 2:1, **1918:** Ausztria 2:0, *Svájc 2:1,* Ausztria 2:0, **Utolsó mérkőzése: 1919. április 6.** *Ausztria 2:1.*

SZAFFKA Zoltán
241. ➢ 1 (0 le, 1 be – 36 perc)
Gól: –
1895, Újpest (1/-).
Első és utolsó mérkőzése: 1927. április 10. *Jugoszlávia 3:0.*

SZALAI Attila
684. ➢ 2 (0 le, 0 be – 180 perc)
Gól: –
1965, MTK-VM SK (2/-).
Első mérkőzése: 1987. május 17. *Lengyelország 5-3,* **Utolsó mérkőzése: 1987. július 28.** NDK 0-0.

SZALAI Miklós
555. ➢ 1 (0 le, 1 be – 30 perc)
Gól: –
1946, Salgótarjáni Bányász TC (1/-).
Első és utolsó mérkőzése: 1972. január 12. Spanyolország 0-1.

SZALAI II István
347. ➢ 5 (0 le, 0 be – 450 perc)
Gól: –
1912, Nemzeti (2/-), Weisz Manfréd FC (3/-).
Első mérkőzése: 1939. szeptember

24. *Németország 5:1,* Románia 1:1, **1942:** *Svájc 3:0,* **1943:** Svájc 3:1, **Utolsó mérkőzése: 1943. június 6.** Bulgária 4:2.

SZALAY I Antal
295. ➢ 24 (0 le, 0 be – 2160 perc)
Gól: –
1912, Újpest (24/-).
Első mérkőzése: 1933. szeptember 17. *Svájc 3:0,* Ausztria 2:2, *Olaszország 0:1,* **1934:** Németország 1:3, *Bulgária 4:1,* Ausztria 2:5, Bulgária 4:1, Anglia 2:1, Ausztria 1:2, *Ausztria 3:1,* Olaszország 2:4, Írország 4:2, **1935:** Franciaország 0:2, *Csehszlovákia 1:0,* Ausztria 4:4, *Svájc 6:1,* Olaszország 2:2, **1937:** Svájc 5:1, Olaszország 0:2, **1938:** Svájc 2:0, Svédország 5:1, Olaszország 2:4, **1939:** *Írország 2:2,* **Utolsó mérkőzése: 1939. augusztus 27.** Lengyelország 2:4.

SZALMA József
696. ➢ 15 (3 le, 2 be – 1078 perc)
Gól: 1
1966, Tatabányai Bányász SC (12/1), Fortuna Sittard (3/-).
Első mérkőzése: 1988. augusztus 31. Ausztria 0-0, **1989:** Spanyolország 0-4, **1990:** Arab Emírségek 3-0, *Kolumbia 3-1, Törökország 4-1,* Norvégia 0-0, *Olaszország 1-1, Ciprus 4-2,* **1991:** India 2-1, Spanyolország 4-2, Ciprus 2-0 (1), *Szovjetunió 0-1,* Szovjetunió 2-2, *Belgium 0-2,* **Utolsó mérkőzése: 1992. május 12.** *Anglia 0-1.*

SZANISZLÓ II Zoltán
288. ➢ 1 (1 le, 0 be – 45 perc)
Gól: –
1910, Hungária (1/-).
Első és utolsó mérkőzése: 1932. november 27. Olaszország 2:4.
Kuriózum: Szaniszló II Zoltán a magyar válogatotton kívül a román válogatottban is szerepelt (5/-).

SZÁNTÓ Gábor
618. ➢ 12 (0 le, 5 be – 743 perc)
Gól: –
1958, Diósgyőri VTK (8/-), Ferencvárosi TC (4/-).
Első mérkőzése: 1979. szeptember 12. *Csehszlovákia 2-1,* Ausztria 1-3, *Finnország 3-1,* **1980:** *Skócia 3-1,* Ausztria 1-3, NDK 0-2, **1981:** Svájc 2-2, *Románia 1-0, Svájc 3-0,* Anglia 0-1, **1982:** Új-Zéland 2-1, **Utolsó mérkőzése: 1982. február 14.** Új-Zéland 2-1.

SZÁNTÓ József
336. ➢ 3 (0 le, 0 be – 270 perc)
Gól: –
1915, Szolnoki MÁV MTE (3/-).
Első mérkőzése: 1939. március 16. Franciaország 2:2, Svájc 1:3, **Utolsó mérkőzése: 1939. május 18.** *Írország 2:2.*

SZEDLACSEK Ferenc
252. ➢ 1 (1 le, 1 be – 2 perc)
Gól: –
1898, Ferencváros (1/-).
Első és utolsó mérkőzése: 1928. május 6. *Ausztria 5:5.*

SZEDNICSEK János
46. ➢ 2 (0 le, 0 be – 180 perc)
Gól: 1
1882, Törekvés SE (2/1).
Első mérkőzése: 1906. október 7. Csehország 4:4, **Utolsó mérkőzése: 1907. október 6.** Csehország 3:5 (1).

SZEITLER Károly
84. ➢ 1 (0 le, 0 be – 90 perc)
Gól: –
1888, Ferencvárosi TC (1/-).
Első és utolsó mérkőzése: 1911. május 7. Ausztria 1:3.

SZEKERES József
675. ➢ 7 (2 le, 3 be – 409 perc)
Gól: 1
1964, Békéscsabai ESSC (5/-), Tatabányai Bányász SC (2/1).
Első mérkőzése: 1986. szeptember 9. Norvégia 0-0, *Hollandia 0-1,* **1987:** *Lengyelország 5-3,* NDK 0-0, Lengyelország 2-3, **1989:** *Görögország 1-1 (1),* **Utolsó mérkőzése: 1989. november 15.** Spanyolország 0-4.

SZEKERES Tamás
771. ➢ 5 (1 le, 2 be – 277 perc)
Gól: –
1972, Ferencvárosi TC (1/-), MTK FC (2/-), Újpest FC (1/-), KAA Gent (1/-).
Első mérkőzése: 1994. április 6. *Szlovénia 0-1,* **1996:** Horvátország 1-4, **1998:** *Szlovénia 2-1,* **1999:** *Bosznia-Hercegovina 1-1,* **Utolsó mérkőzése: 1999. augusztus 18.** *Moldova 1-1.*

SZENDREI József
(kapus)
668. ➢ 10 (0 le, 0 be – 900 perc)
Kapott gól: 6
1954, Újpesti Dózsa SC (8/-), FC Malaga (2/-).
Első mérkőzése: 1985. december 11. Algéria 3-1, **1986:** Ázsia-válogatott 2-0, Kanada 2-0, Norvégia 0-0, *Hollandia 0-1,* Görögország 1-2, **1987:** Ciprus 1-0, Hollandia 0-2, **1988:** *Törökország 1-0,* **Utolsó mérkőzése: 1988. április 27.** *Anglia 0-0.*

SZENDRŐ (SCHWARZ) Oszkár
62. ➢ 13 (0 le, 0 be – 1170 perc)
Gól: –
1889, Budapesti TC (13/-).
Első mérkőzése: 1908. november 1. *Ausztria 5:3,* **1909:** *Németország 3:3,* Ausztria 4:3, *Ausztria 1:1, Anglia 2:8, Ausztria 2:2,* **1910:** *Olaszország 6:1, Ausztria 3:0,* **1911:** Franciaország 3:0, Svájc 0:2, *Svájc 9:0, Ausztria 2:0,* **Utolsó mérkőzése: 1913. október 26.** *Ausztria 4:3.*

SZENDRŐDI (SZOJÁK II) Lajos
328. ➢ 2 (0 le, 1 be – 135 perc)
Gól: 3
1913, Elektromos SE (2/3).
Első mérkőzése: 1938. január 9. Portugália 0:4, **Utolsó mérkőzése: 1938. január 16.** Luxemburg 6:0 (3).

SZENTES Lázár
644. ➢ 6 (1 le, 4 be – 295 perc)
Gól: 3
1955, Rába ETO SK (6/3).
Első mérkőzése: 1982. április 18. *Peru 1-2 (1),* Salvador 10-1 (1), Argentína 1-4, Franciaország 0-1, **1983:** *Luxemburg 6-2 (1),* **Utolsó mérkőzése: 1983. június 1.** Dánia 1-3.

SZENTEY Sándor
33. ➢ 1 (0 le, 0 be – 90 perc)
Gól: –
1880, Fővárosi TC (1/-).
Első és utolsó mérkőzése: 1904. október 9. Ausztria 4:5.

SZENTMIHÁLYI Antal
(kapus)
500. ➢ 31 (1 le, 2 be – 2756 perc)
Kapott gól: 45 (négyet 11-esből)
1939, Vasas SC (18/-), Újpesti Dózsa SC (13/-).
Első mérkőzése: 1961. december 9. Chile 1:5, **1962:** Lengyelország 2:0, *Jugoszlávia 0:1, Ausztria 2:0, Wales 3:1,* Franciaország 3:2, **1963:** Wales 1:1, Svédország 1:2, Szovjetunió 1:1, Jugoszlávia 0:2, NDK 2:1, *Ausztria 2:1, NDK 3:3,* **1964:** Franciaország 3:1, Ausztria 0:1, *Franciaország 2:1,* Spanyolország 1:2 – hosszabbítás után, Dánia 3:1 – hosszabbítás után, **1966:** Lengyelország 1:1, *Svájc 3:1,* Portugália 1:3, Hollandia 2:2, *Dánia 6:0, Franciaország 4:2,* **1969:** *Csehszlovákia 2:0,* Írország 2:1, Dánia 2:3, Csehszlovákia 3:3, Svédország 0:2, *Dánia 3:0,* **Utolsó mérkőzése: 1969. december 3.** Csehszlovákia 1:4.

SZENTMIKLÓSSY Béla
195. ➢ 1 (0 le, 0 be – 90 perc)
Gól: 1
1902, Vasas SC (1/1).
Első és utolsó mérkőzése: 1924. szeptember 21. *Németország 4:1 (1).*

SZEPESI (SZEDUNKA) Gusztáv
514. ➢ 5 (0 le, 0 be – 450 perc)
Gól: –
1939, Tatabányai Bányász SC (5/-).
Első mérkőzése: 1965. június 13. Ausztria 1:0, *Olaszország 2:1,* **1966:** Brazília 3:1, Bulgária 3:1, **Utolsó mérkőzése: 1966. július 23.** Szovjetunió 1:2.

SZÉKÁNY Géza
83. ➢ 1 (0 le, 0 be – 90 perc)
Gól: –
1886, 33 FC (1/-).
Első és utolsó mérkőzése: 1911. január 6. Olaszország 1:0.

SZIDON II Rezső
148. ➢ 3 (0 le, 0 be – 270 perc)
Gól: –
1899, Újpesti TE (2/-), Újpest (1/-).
Első mérkőzése: 1920. november 7. *Ausztria 1:2,* **1926:** Belgium 2:0, **Utolsó mérkőzése: 1926. augusztus 20.** *Lengyelország 4:1.*

SZIGETI Oszkár
479. ➢ 1 (0 le, 0 be – 90 perc)
Gól: –
1933, Diósgyőri VTK (1/-).
Első és utolsó mérkőzése: 1958. április 20. *Jugoszlávia 2:0.*

SZIKLAI (SZIFT) Ferenc (kapus)
343. ➢ 1 (0 le, 0 be – 90 perc)
Kapott gól: 4 (egyet 11-esből)
1914, Újpest (1/-).
Első és utolsó mérkőzése: 1939. augusztus 27. Lengyelország 2:4.

SZILÁGYI I Gyula
396. ➢ 12 (1 le, 4 be – 879 perc)
Gól: 9
1923, Vasas SC (6/1), Bp. Vasas SC (6/8).
Első mérkőzése: 1947. május 11. Olaszország 2:3, Jugoszlávia 3:2 (1), *Bulgária 9:0,* **1948:** Albánia 0:0, Bulgária 0:1, **1949:** Csehszlovákia 2:5, **1950:** *Csehszlovákia 5:0 (1),* Ausztria 3:5 (1), Lengyelország 5:2 (3), *Ausztria 4:3 (1),* Bulgária 1:1 (1), **Utolsó mérkőzése: 1953. október 4.** Bulgária 1:1 (1).

SZILVESZTER Ferenc
808. ➢ 4 (1 le, 2 be – 179 perc)
Gól: –
1971, Vasas Danubius Hotels (4/-).
Első mérkőzése: 1998. április 20. Irán 2-0, Macedónia 0-0, *Litvánia 1-0,* **Utolsó mérkőzése: 1998. augusztus 19.** *Szlovénia 2-1.*

SZIMCSÁK I (SZIRMAI) István
462. ➢ 6 (0 le, 0 be – 540 perc)
Gól: –
1933, Bp. Vörös Lobogó SE (2/-), MTK (4/-).
Első mérkőzése: 1955. május 8. Norvégia 5:0, Finnország 9:1, **1959:** Jugoszlávia 4:2, *Svájc 8:0, NSZK 4:3,* **Utolsó mérkőzése: 1961. szeptember 10.** NDK 3:2.

SZLEZÁK Zoltán
777. ➢ 9 (1 le, 6 be – 357 perc)
Gól: –

Rokonok

APÁK ÉS FIÚK: Albert Flórián id. és Albert Flórián ifj., Gelei József és Gelei Károly, Mészöly Kálmán és Mészöly Géza, Somogyi József id. és Somogyi József ifj., Tóth György és Tóth Zoltán, Zombori Sándor és Zombori Zalán.

TESTVÉREK: Disztl Péter és Disztl László; Dunai János dr. és Dunai Antal; Fogl II Károly és Fogl III József; Kertész I Gyula, Kertész II Vilmos és Kertész III Adolf; Konrád I Jenő és Konrád II Kálmán; Korányi I Lajos és Korányi II Mátyás; Kovács I Imre és Kovács II József; Molnár I Ferenc, Molnár II Imre és Molnár III Ödön; Nyúl I Ferenc és Nyúl II Vilmos; Olajkár I Károly és Olajkár II Sándor; Rémay II Gyula és Rémay III János; Sárosi I György dr. és Sárosi III Béla; Senkey I Imre és Senkey II Gyula; Sipos István és Sipos Ferenc; Takács I Géza és Takács II József; Winkler I József és Winkler II Róbert.

1967, Újpesti TE-Novabau (3/-), Újpesti TE (6/-).

Első mérkőzése: 1994. október 12. *Németország 0-0,* Mexikó 1-5, **1995:** *Svédország 1-0, Izland 1-0,* **1996:** Azerbajdzsán 3-0, **1997:** Svájc 0-1, *Norvégia 1-1,* Lengyelország 0-1, **Utolsó mérkőzése: 1997. november 15.** Jugoszlávia 0-5.

SZOJKA Ferenc
451. ➢ 27 (0 le, 1 be – 2387 perc)
Gól: 1
1931, Salgótarjáni Bányász TC (27/1).
Első mérkőzése: 1954. június 17. Koreai Köztársaság (Dél-Korea) 9:0, Szovjetunió 1:1, *Svájc 3:0, Csehszlovákia 4:1, Ausztria 4:1,* Skócia 4:2, **1955:** Ausztria 2:2, Norvégia 5:0, Svédország 7:3 (1), Dánia 6:0, *Skócia 3:1,* Svájc 5:4, *Szovjetunió 1:1,* Csehszlovákia 3:1, *Ausztria 6:1, Svédország 4:2, Olaszország 2:0,* **1956:** Törökország 1:3, *Csehszlovákia 2:4,* Belgium 4:5, *Lengyelország 4:1,* **1957:** *Franciaország 2:0,* **1958:** Svédország 1:2, Mexikó 4:0, Lengyelország 3:1, **1959:** Jugoszlávia 4:2, **Utolsó mérkőzése: 1960. október 30.** Belgium 1:2.

SZOKOLAI László
611. ➢ 12 (4 le, 6 be – 620 perc)
Gól: 2
1952, Ferencvárosi TC (8/1), SK Sturm Graz (4/1).
Első mérkőzése: 1978. szeptember 20. Finnország 1-2, *Szovjetunió 2-0 (1),* Görögország 1-4, NSZK 0-0 – a 61. percben félbeszakadt, **1979:** *NDK 3-0, Amerikai Egyesült Államok 0-2,* **1982:** *Peru 1-2,* **1983:** *Görögország 2-3, NSZK 1-1, Anglia 0-3,* **1984:** *Norvégia 0-0,* **Utolsó mérkőzése: 1985. április 3.** *Ciprus 2-0 (1).*

SZŐKE István
529. ➢ 13 (4 le, 4 be – 835 perc)
Gól: 3
1947, Ferencvárosi TC (13/3).
Első mérkőzése: 1969. május 25. *Csehszlovákia 2:0,* **1971:** *Jugoszlávia 2-1 (1), Bulgária 2-0,* **1972:** Spanyolország 0-1, *Málta 3-0,* Románia 2-2 (1), Románia 2-1 (1), Svédország 0-0, Szovjetunió 0-1, Ausztria 2-2, **1973:** *Svédország 3-3,* Jugoszlávia 1-1, **Utolsó mérkőzése: 1973. november 21.** *NDK 0-1.*

SZTANCSIK (SZATMÁRI) József
315. ➢ 1 (0 le, 1 be – 57 perc)
Gól: –
1908, Budai 11 (1/-).
Első és utolsó mérkőzése: 1936. március 15. *Németország 3:2.*

SZTIPÁNOVICS Barnabás
818. ➢ 1 (1 le, 0 be – 85 perc)
Gól: –
1974, NK Rijeka (1/-).
Első és utolsó mérkőzése: 1999. március 10. *Bosznia-Hercegovina 1-1.*

SZULIK Rezső
(kapus)
235. ➢ 1 (0 le, 0 be – 90 perc)
Kapott gól: –
1906, Újpest (1/-).
Első és utolsó mérkőzése: 1927. április 10. *Jugoszlávia 3:0.*

SZUROMI Antal
550. ➢ 1 (0 le, 0 be – 90 perc)
Gól: –
1943, MTK (1/-).
Első és utolsó mérkőzése: 1970. november 15. Svájc 1-0.

SZURY Kálmán
89. ➢ 3 (0 le, 0 be – 270 perc)
Gól: –
1890, Budapesti AK (3/-).
Első mérkőzése: 1912. június 20. Svédország 2:2, Németország 3:1, **Utolsó mérkőzése: 1913. május 18.** *Svédország 2:0.*

SZUSZA Ferenc
369. ➢ 24 (3 le, 2 be – 2097 perc)
Gól: 18
1923, Újpest (2/3), Újpesti TE (18/13), Bp. Dózsa SE (4/2).
Első mérkőzése: 1942. június 14.

Horvátország 1:1 (1), **1943:** Bulgária 4:2, *Svédország 2:7 (2),* **1945:** *Ausztria 2:0, Ausztria 5:2 (2),* **1946:** Ausztria 2:3, *Ausztria 2:0,* **1947:** *Ausztria 5:2 (2),* Olaszország 2:3 (1), Jugoszlávia 3:2, Ausztria 3:4 (3), Románia 3:0, **1948:** *Svájc 7:4 (1),* Ausztria 2:3 (1), *Csehszlovákia 2:1,* Lengyelország 6:2 (1), *Ausztria 2:1 (1),* **1949:** Csehszlovákia 2:5 (1), *Olaszország 1:1,* Svédország 2:2, **1951:** *Lengyelország 6:0,* **1952:** NDK 5:0 (1), Moszkva-válogatott 1:1, **Utolsó mérkőzés: 1956. július 15.** *Lengyelország 4:1 (1).*

SZŰCS György
301. ➢ 25 (1 le, 1 be – 2146 perc)
Gól: –
1912, Újpest (25/-).
Első mérkőzése: 1934. január 14. Németország 1:3, *Bulgária 4:1, Anglia 2:1,* Egyiptom 4:2, Ausztria 1:2, *Ausztria 3:1,* Olaszország 2:4, Írország 4:2, **1935:** *Ausztria 6:3,* Franciaország 0:2, *Csehszlovákia 1:0, Svájc 6:1,* **1936:** Ausztria 5:3, *Olaszország 1:2, Ausztria 5:3,* Románia 2:1, Csehszlovákia 2:5, Írország 3:2, **1937:** Svájc 5:1, Olaszország 0:2, **1938:** Portugália 0:4, Luxemburg 6:0, *Görögország 11:1,* Olaszország 2:4, **Utolsó mérkőzése: 1939. május 18.** *Írország 2:2.*

SZŰCS Lajos
524. ➢ 37 (0 le, 2 be – 3240 perc)
Gól: 2
Kiállítva: 1 (440. Magyarország–Írország 4:0 – a 90. percben)
1943, Ferencvárosi TC (14/1), Bp. Honvéd SE (23/1).
Első mérkőzése: 1967. április 23. *Jugoszlávia 1:0, Hollandia 2:1,* Dánia 2:0, Ausztria 3:1, *NDK 3:1,* NDK 0:1, **1968:** *Szovjetunió 2:0,* Szovjetunió 0:3, **1969:** *Csehszlovákia 2:0,* Írország 2:1, Dánia 2:3, Csehszlovákia 3:3, *Dánia 3:0 (1), Írország 4:0,* **1971:** *Ausztria 2-0, Franciaország 1-1,* Brazília 0-0, *Jugoszlávia 2-1, Bulgária 2-0,* Franciaország 2-0, *Norvégia 4-0 (1),* Málta 2-0, **1972:** Spanyolország 0-1, *NSZK 0-2, Románia 1-1, Málta 3-0,* Románia 2-2, Svédország 0-0, Belgium 1-2, Irán 5-0, Dánia 2-0, NDK 2-0, Lengyelország 1-2, Ausztria 2-2, **1973:** *Ausztria 2-2,* NDK 1-2, **Utolsó mérkőzése: 1973. június 13.** *Svédország 3-3.*
Kuriózum: Szűcs Lajos egy alkalommal szerepelt a Világválogatottban (1968. november 6., Rio de Janeiro, Brazília–Világválogatott 2:1).

SZŰCS Sándor
359. ➢ 19 (1 le, 1 be – 1621 perc)
Gól: –
1921, Szolnoki MÁV MTE (7/-), Újpesti TE (12/-).
Első mérkőzése: 1941. március 23. Jugoszlávia 1:1, Svájc 2:1, **1942:** *Németország 3:5, Horvátország 1:1, Svájc 3:0,* **1943:** Svájc 3:1, Bulgária 4:2, **1945:** *Ausztria 2:0, Ausztria 5:2, Románia 7:2,* **1946:** Ausztria 2:3, **1947:** *Ausztria 5:2,* Olaszország 2:3, Jugoszlávia 3:2, *Bulgária 9:0, Albánia 3:0,* Ausztria 3:4, **1948:** *Svájc 7:4,* **Utolsó mérkőzése: 1948. október 3.** *Ausztria 2:1.*

SZŰCS II Géza
213. ➢ 1 (0 le, 0 be – 90 perc)
Gól: –
1906, Törekvés SE (1/-).
Első és utolsó mérkőzése: 1925. október 11. Csehszlovákia 0:2.

T

TAGÁNYI Árpád
410. ➢ 1 (1 le, 0 be – 40 perc)
Gól: –
1919, Szentlőrinci AC (1/-).
Első és utolsó mérkőzése: 1948. május 2. *Ausztria 2:3.*

TAKÁCS Dániel
81. ➢ 3 (0 le, 0 be – 270 perc)
Gól: –
1884, Törekvés SE (3/-).
Első mérkőzése: 1910. november 6. *Ausztria 3:0,* **1911:** Franciaország 3:0, **Utolsó mérkőzése: 1912. április 14.** *Németország 4:4.*

TAKÁCS György
443. ➢ 3 (0 le, 0 be – 270 perc)
Gól: –
1924, Csepeli Vasas SC (3/-).
Első mérkőzése: 1953. október 4. Bulgária 1:1, **1955:** *Szovjetunió 1:1,* **Utolsó mérkőzése: 1955. október 2.** Csehszlovákia 3:1.

TAKÁCS I Géza
158. ➢ 4 (0 le, 0 be – 360 perc)
Gól: –
1899, Ferencvárosi TC (2/-), Ferencváros (2/-).
Első mérkőzése: 1922. április 30. *Ausztria 1:1,* **1925:** *Ausztria 1:1,* **1928:** *Jugoszlávia 2:1,* **Utolsó mérkőzése: 1932. április 24.** Ausztria 2:8.

TAKÁCS II József
180. ➢ 32 (2 le, 2 be – 2851 perc)
Gól: 26
1904, Vasas SC (14/10), Vasas (1/6), Ferencváros (17/10).
Első mérkőzése: 1923. május 6. Ausztria 0:1, *Finnország 3:1,* **1924:** *Lengyelország 4:0 (2),* Ausztria 1:2, *Németország 4:1 (2),* **1925:** Olaszország 2:1 (1), *Svájc 5:0 (1),* Ausztria 1:3 (1), *Belgium 1:3,* Svédország 2:6 (2), Lengyelország 2:0, Spanyolország 0:1, **1926:** *Ausztria 0:3, Csehszlovákia 2:1 (1),* **1927:** *Franciaország 13:1 (6)* – a mérkőzés 87. percében kiállt, Ausztria 5:3 (1), **1928:** Olaszország 3:4 (1), *Csehszlovákia 2:0, Ausztria 5:5,* Ausztria 1:5, *Svájc 3:1,* **1929:** Franciaország 0:3, Svájc 5:4 (2), Ausztria 2:2 (2), Csehszlovákia 1:1, *Ausztria 2:1 (1),* **1930:** Svájc 2:2, Csehszlovákia 1:1, *Olaszország 0:5,* Németország 3:5 (3), **1931:** Olaszország 2:3, **Utolsó mérkőzése: 1933. október 22.** *Olaszország 0:1.*

TAMÁS Gyula
(kapus)
523. ➢ 11 (0 le, 0 be – 990 perc)
Kapott gól: 11
1941, Diósgyőri VTK (8/-), Vasas SC (3/-).
Első mérkőzése: 1967. április 23. *Jugoszlávia 1:0, Hollandia 2:1,* Dánia 2:0, Ausztria 3:1, *NDK 3:1,* NDK 0:1, **1968:** Szovjetunió 0:3, **1969:** *Írország 4:0,* **1970:** Jugoszlávia 2:2, *Lengyelország 2:0,* **Utolsó mérkőzése: 1970. május 16.** *Svédország 1-2.*

TAMÁSSY István dr.
304. ➢ 2 (0 le, 0 be – 180 perc)
Gól: –
1911, Újpest (2/-).
Első mérkőzése: 1934. április 29. *Bulgária 4:1,* **Utolsó mérkőzése: 1934. október 7.** *Ausztria 3:1.*

TATÁR György
608. ➢ 11 (2 le, 1 be – 808 perc)
Gól: 5 (egyet 11-esből)
1952, Diósgyőri VTK (11/5).
Első mérkőzése: 1978. szeptember 20. Finnország 1-2, *Szovjetunió 2-0,* Görögország 1-4, NSZK 0-0 – a 61. percben félbeszakadt, **1979:** *NDK 3-0 (1),* Lengyelország 1-1 (1), Szovjetunió 2-2 (1), *Csehszlovákia 2-1 (1),* Ausztria 1-3, Finnország 3-1 (1), **Utolsó mérkőzése: 1980. november 18.** NDK 0-2.

TAUSSIG Imre
95. ➢ 5 (0 le, 0 be – 450 perc)
Gól: 1
1890, MTK (5/1).
Első mérkőzése: 1914. május 3. Ausztria 0:2, **1917:** Ausztria 4:1, *Ausztria 2:1 (1),* Ausztria 2:1, **Utolsó mérkőzése: 1918. április 14.** *Ausztria 2:0.*

TÁNCOS (TÄNZER I) Mihály
265. ➢ 5 (0 le, 0 be – 450 perc)
Gól: 1
1905, Ferencváros (5/1).
Első mérkőzése: 1930. április 13. Svájc 2:2, **1931:** *Svájc 6:2 (1),* Ausztria 0:0, Jugoszlávia 2:3, **Utolsó mérkőzése: 1932. február 19.** Egyiptom 0:0.
Kuriózum: Táncos Mihály (Mihai Tänzer) a magyar válogatotton kívül a román válogatottban is szerepelt (10/1).

TELEK András
746. ➢ 24 (1 le, 3 be – 1883 perc)

Gól: –

Öngólos: 1 (657. Magyarország–Anglia 0-1)

1970, Ferencvárosi TC (24/-).

Első mérkőzése: 1992. március 25. *Ausztria 2-1,* Ukrajna 3-1, *Anglia 0-1,* Svédország 1-2, *Izland 1-2,* Luxemburg 3-0, *Izrael 0-0,* **1993:** Japán 1-0, Amerikai Egyesült Államok 0-0, *Görögország 0-1, Svédország 0-2,* Oroszország 0-3, Írország 4-2, Izland 0-2, **1994:** Ausztria 1-1, *Törökország 2-2,* **1995:** Törökország 0-2, Svájc 0-3, **1996:** Horvátország 1-4, *Ausztria 0-2,* Anglia 0-3, *Olaszország 0-2, Arab Emírségek 3-1,* **Utolsó mérkőzése: 1996. szeptember 1.** *Finnország 1-0.*

TELEKI (TIEGELMANN) Gyula
450. ➢ 3 (0 le, 0 be – 270 perc)
Gól: –

1928, Bp. Vasas SC (3/-).

Első mérkőzése: 1954. február 12. Egyiptom 3:0, **1956:** *Csehszlovákia 2:4,* **Utolsó mérkőzése: 1956. június 9.** Portugália 2:2.

TELEKI Pál
290. ➢ 7 (1 le, 0 be – 585 perc)
Gól: 2

1906, Bocskai (7/2).

Első mérkőzése: 1933. március 5. Hollandia 2:1 (1), *Csehszlovákia 2:0, Ausztria 1:1, Svájc 3:0,* **1934:** Bulgária 4:1, Egyiptom 4:2 (1), **Utolsó mérkőzése: 1937. május 9.** *Jugoszlávia 1:1.*

Kuriózum: Teleki Pál, az olaszországi Mundiálén, a 176. Magyarország–Egyiptom (4:2) mérkőzés 12. percében szerezte a magyar válogatott világbajnoki döntőben elért első gólját (Markos centerezését vágta kapásból a hálóba).

Kuriózum: Teleki Pál (Pavol Teleki) a magyar válogatotton kívül a román válogatottban is szerepelt (1/-).

TEPSZICS Ignác
623. ➢ 1 (0 le, 1 be – 27 perc)
Gól: –

1958, Ferencvárosi TC (1/-).

Első és utolsó mérkőzése: 1979. szeptember 26. Ausztria 1-3.

TICHY Lajos
463. ➢ 71 (9 le, 7 be – 5697 perc)
Gól: 49 (ötöt 11-esből)

1935, Bp. Honvéd SE (71/49).

Első mérkőzése: 1955. május 8. Norvégia 5:0 (1), Finnország 9:1 (2), Svájc 5:4, *Szovjetunió 1:1,* Csehszlovákia 3:1 (1), Ausztria 6:1 (1), *Svédország 4:2 (1), Olaszország 2:0,* **1956:** Törökország 1:3, *Jugoszlávia 2:2, Csehszlovákia 2:4,* Belgium 4:5, **1957:** Norvégia 1:2 (1), Svédország 0:0, *Bulgária 4:1, Szovjetunió 1:2,* **1958:** Jugoszlávia 2:0, Skócia 1:1, Wales 1:1, Svédország 1:2 (1), Mexikó 4:0 (2), Wales 1:2 (1), Lengyelország 3:1 (1), Szovjetunió 1:3, Jugoszlávia 4:4 (1), Románia 2:1 (1), *Belgium 3:1 (2),* **1959:** *Jugoszlávia 4:0 (2),* NDK 1:0, *Svédország 3:2, Szovjetunió 0:1,* Jugoszlávia 4:2, *Svájc 8:0 (4), NSZK 4:3 (2),* Olaszország 1:1 (1), **1960:** *Skócia 3:3 (1),* Belgium 1:2 (1), *Ausztria 2:0,* **1961:** Egyesült Arab Köztársaság 2:0, *NDK 2:0,* Hollandia 3:0 (1), Jugoszlávia 4:2 (2), *Wales 3:2 (2), Ausztria 1:2,* NDK 3:2 (1), Ausztria 1:2 (1), *Hollandia 3:3 (1),* Chile 1:5 (1), Chile 0:0, Uruguay 1:1, **1962:** *Uruguay 1:1, Törökország 2:1,* Anglia 2:1 (1), Bulgária 6:1 (2), Argentína 0:0, Csehszlovákia 0:1, Ausztria 2:1 (2), Lengyelország 2:0 (1), *Ausztria 2:0, Wales 3:1 (1),* Franciaország 3:2 (2), **1963:** Wales 1:1 (1), Svédország 1:2, Csehszlovákia 2:2 (1), Szovjetunió 1:1, Jugoszlávia 0:2, **1964:** Franciaország 3:1 (2), Ausztria 0:1, *Franciaország 2:1,* Spanyolország 1:2 – hosszabbítás után, **Utolsó mérkőzése: 1971. szeptember 1.** *Jugoszlávia 2-1.*

A magyar futball nagy bombázóinak egyike. Robbanékony, lendületes, eredményes befejező csatár volt, remek rúgótechnikával. Klubcsapatában legtöbbször középcsatárt játszott, a válogatottban viszont balösszekötőként szerepelt. A MÉMOSZ SE-ből még serdülőként került a Bp. Lokomotívba (1950–53). Onnan igazolta le a Bp. Honvéd, amelynek pályafutása befejezéséig (1971) tagja maradt. A piros-fehérek színeiben két bajnoki címet nyert (1954, 1955), ötszörös gólkirály (1959: 15 gól – holtversenyben, 1961: 21

gól – holtversenyben, 1962: 23 gól, 1963: 13 gól, 1964: 28 gól), MNK-győztes (1964). 320 bajnoki mérkőzésen 247 gólt szerzett. Tagja volt a KK-győztes együttesnek (1959). Válogatottként UEFA-tornagyőztes (1953), Európa-bajnoki bronzérmes (1964). Három világbajnokságra utazott ki: 1958-ban 4 mérkőzésen 4 gólt szerzett a 10. helyezett csapatban; 1962-ben 4 meccsen 3 találattal járult hozzá az 5. hely megszerzéséhez; 1966-ban kerettag volt, de nem kapott lehetőséget. Szakvezetői karrierje egy kitérővel Kispesten zajlott: 1971–76 között a Bp. Honvéd ifjúsági és tartalékcsapat edzője, majd 1976 és 1982 között vezetőedzője volt. Ezután Kuvaitba szerződött az al-Shabab együtteséhez (1982–84). Visszatérve 1989-ig a Bp. Honvéd utánpótlás-szakágvezetője volt, majd a piros-fehérek szaktanácsadójaként működött haláláig. *(Idézet A 700. után című könyvből)*

Kuriózum: Tichy Lajos a 391. Franciaország–Magyarország (2:3) mérkőzés 80. percében szerezte a magyar válogatott 1100. gólját.

Kuriózum: Tichy Lajos 49 gólt (ebből ötöt 11-esből) szerzett a magyar válogatottban – teljesítményével a negyedik helyen áll a góllövőlistán.

TIEBER László
610. ➢ 2 (1 le, 0 be – 150 perc)
Gól: 2
1949, Videoton SC (2/2).
Első mérkőzése: 1978. szeptember 20. Finnország 1-2 (1), **Utolsó mérkőzése: 1979. március 28.** *NDK 3-0 (1).*

TIHANYI II (TILL) Andor András
367. ➢ 1 (0 le, 0 be – 90 perc)
Gól: 1
1917, Szegedi VSE (1/1).
Első és utolsó mérkőzése: 1942. május 3. *Németország 3:5 (1).*

TITKOS (TITSCHKA) Pál
257. ➢ 47 (1 le, 0 be – 4151 perc)
Gól: 13
Kiállítva: 1 (182. Magyarország–Ausztria 6:3 – a 88. percben)
1908, Budai 33 (3/-), Hungária (44/13).
Első mérkőzése: 1929. február 24. Franciaország 0:3, Ausztria 2:2, *Ausztria 2:1,* **1930:** Csehszlovákia 1:1, *Olaszország 0:5,* Ausztria 3:2 (1), Németország 3:5, *Csehszlovákia 1:1 (1),* **1931:** Ausztria 0:0, Olaszország 2:3, **1932:** Csehszlovákia 3:1, *Olaszország 1:1,* Svájc 1:3, *Csehszlovákia 2:1 (1),* **1933:** Hollandia 2:1, *Ausztria 1:1,* Svédország 2:5, **1934:** Németország 1:3, *Ausztria 3:1,* Olaszország 2:4, Írország 4:2, **1935:** Svájc 2:6, *Ausztria 6:3 (2),* Franciaország 0:2, *Csehszlovákia 1:0,* Ausztria 4:4, *Svájc 6:1,* Olaszország 2:2, **1936:** *Németország 3:2 (1),* Ausztria 5:3, *Olaszország 1:2, Ausztria 5:3 (1),* Románia 2:1, Csehszlovákia 2:5 (1), Anglia 2:6, Írország 3:2 (1), **1937:** Svájc 5:1, Olaszország 0:2, *Jugoszlávia 1:1, Ausztria 2:2, Svájc 2:0,* **1938:** Portugália 0:4, Luxemburg 6:0, *Görögország 11:1 (2),* Svédország 5:1 (1), Olaszország 2:4 (1), **Utolsó mérkőzése: 1938. december 7.** Skócia 1:3.

Kuriózum: Titkos Pál a 159. Magyarország–Csehszlovákia (2:1) mérkőzés 81. percében szerezte a magyar válogatott 400. gólját.

TOLDI (TUNIGOLD) Géza
260. ➢ 46 (0 le, 1 be – 4068 perc)
Gól: 25 (egyet 11-esből)
Kiállítva: 1 (156. Ausztria–Magyarország 8:2 – a 63. percben)
1909, Ferencváros (43/24), Gamma (3/1).
Első mérkőzése: 1929. április 14. Svájc 5:4 (1), Csehszlovákia 1:1, **1930:** Svájc 2:2 (2), *Ausztria 2:1, Hollandia 6:2 (1),* Ausztria 3:2, **1932:** Egyiptom 0:0, Csehszlovákia 3:1 (1), Ausztria 2:8, *Olaszország 1:1 (1),* Svájc 1:3, *Csehszlovákia 2:1 (1), Németország 2:1,* **1933:** Svédország 2:5 (1), Ausztria 2:2, *Olaszország 0:1,* **1934:** Németország 1:3, Bulgária 4:1 (1), Ausztria 2:5, Csehszlovákia 2:2, *Anglia 2:1,* Egyiptom 4:2 (2), Ausztria 1:2, *Ausztria 3:1 (1),* **1935:** *Ausztria 6:3 (1), Csehszlovákia 1:0,* Ausztria 4:4 (1), *Svájc 6:1 (1),* **1936:** *Németország 3:2, Olaszország 1:2, Ausztria 5:3 (3),*

România 2:1 (1), Csehszlovákia 2:5 (1), Írország 3:2 (1), **1937:** Olaszország 0:2, *Jugoszlávia 1:1, Ausztria 2:2, Svájc 2:0 (1),* **1938:** Németország 1:1 (1), Holland-India 6:0 (1), Svédország 5:1, Skócia 1:3, **1939:** Lengyelország 2:4, **1940:** Németország 2:2 (1), *Horvátország 1:0,* **Utolsó mérkőzése: 1940. május 19.** *Románia 2:0.*

TOMA Árpád
689. ➢ 5 (0 le, 0 be – 450 perc)
Gól: –
1958, Pécsi MSC (5/-).
Első mérkőzése: 1987. szeptember 9. Skócia 0-2, Lengyelország 2-3, *Görögország 3-0, NSZK 0-0,* **Utolsó mérkőzése: 1987. december 2.** *Ciprus 1-0.*

TOMECSKÓ József
163. ➢ 1 (0 le, 0 be – 90 perc)
Gól: –
1901, Vasas SC (1/-).
Első és utolsó mérkőzése: 1922. május 14. Lengyelország 3:0.

TORMA Gábor
796. ➢ 7 (3 le, 2 be – 416 perc)
Gól: –
1976, KSV Cercle Brugge (5/-), Roda JC (2/-).
Első mérkőzése: 1996. június 1. *Olaszország 0-2,* Norvégia 0-3, Azerbajdzsán 3-0, **1997:** Málta 4-1, *Ausztrália 1-3, Málta 3-0,* **Utolsó mérkőzése: 1997. szeptember 6.** Lengyelország 0-1.

TÓTH András
564. ➢ 17 (6 le, 6 be – 1248 perc)
Gól: 1 (11-esből)
1949, Újpesti Dózsa SC (17/1).
Első mérkőzése: 1973. június 13. *Svédország 3-3,* **1974:** NSZK 0-5, Luxemburg 4-2, Wales 0-2, Bulgária 0-0, **1975:** Franciaország 0-2, Ausztria 0-0, *Bulgária 2-0,* Irán 2-1, *Ausztria 2-1,* **1976:** Svájc 1-0, *Franciaország 1-0,* NDK 1-1, **1977:** *Jugoszlávia 4-3,* **1978:** Olaszország 1-3 (1), **1979:** *Csehszlovákia 2-1,* **Utolsó mérkőzése: 1979. szeptember 26.** Ausztria 1-3.

TÓTH György
(kapus)
344. ➢ 15 (0 le, 1 be – 1293 perc)
Kapott gól: 28 (egyet 11-esből)
1915, Szegedi AK (4/-), Gamma (6/-), Újpesti TE (4/-), MTK (1/-).
Első mérkőzése: 1939. szeptember 24. *Németország 5:1,* **1941:** Svájc 2:1, **1942:** *Németország 3:5, Horvátország 1:1, Svájc 3:0,* **1943:** Svájc 3:1, Bulgária 4:2, Svédország 3:2, Finnország 3:0, *Svédország 2:7,* **1947:** Olaszország 2:3, *Bulgária 9:0,* Ausztria 3:4, **1948:** Albánia 0:0, **Utolsó mérkőzése: 1948. október 24.** Románia 5:1.

TÓTH Gyula
175. ➢ 5 (1 le, 0 be – 405 perc)
Gól: –
1902, KAOE (5/-).
Első mérkőzése: 1922. szeptember 24. Ausztria 2:2, *Ausztria 1:2,* **1924:** *Olaszország 7:1, Ausztria 2:2,* **Utolsó mérkőzése: 1924. május 18.** Svájc 2:4.

TÓTH Jenő
231. ➢ 1 (1 le, 1 be – 3 perc)
Gól: –
1901, Bástya (1/-).
Első és utolsó mérkőzése: 1926. december 19. Spanyolország 2:4.

TÓTH József
579. ➢ 56 (3 le, 0 be – 4969 perc)
Gól: 1
1951, Pécsi MSC (5/-), Újpesti Dózsa SC (51/1).
Első mérkőzése: 1974. november 10. Bulgária 0-0, *Svájc 1-0,* **1975:** Franciaország 0-2, Ausztria 0-0, *Wales 1-2,* Irán 2-1, **1976:** Görögország 1-1, Ausztria 4-2, **1977:** Peru 2-3, Mexikó 1-1, Argentína 1-5, Irán 2-0, Spanyolország 1-1, *Lengyelország 2-1, Csehszlovákia 2-0, Szovjetunió 2-1,* Szovjetunió 0-2, *Görögország 3-0, Jugoszlávia 4-3, Svédország 3-0, Bolívia 6-0,* Csehszlovákia 1-1, Bolívia 3-2, **1978:** *Csehszlovákia 2-1,* Anglia 1-4, Argentína 1-2, Olaszország 1-3, Franciaország 1-3, **1979:** Szovjetunió 2-2, **1980:** *Lengyelország 2-1,* Csehszlovákia

0-1, *Skócia 3-1, Ausztria 1-1, Svédország 2-0, Szovjetunió 1-4,* NDK 0-2, **1981:** Spanyolország 3-0, Svájc 2-2, *Románia 1-0,* Norvégia 2-1, Románia 0-0, *Svájc 3-0, Norvégia 4-1,* Anglia 0-1, **1982:** Új-Zéland 2-1, *Ausztria 2-3, Peru 1-2,* Salvador 10-1 (1), Argentína 1-4, *Törökország 5-0,* Franciaország 0-1, **1983:** Luxemburg 6-2, Portugália 0-0, Luxemburg 6-2, Anglia 0-2, **Utolsó mérkőzése: 1983. június 1.** Dánia 1-3.

TÓTH Kálmán
561. ➢ 3 (0 le, 2 be – 113 perc)
Gól: 1
1944, Tatabányai Bányász SC (3/1).
Első mérkőzése: 1972. augusztus 31. Dánia 2-0, NDK 2-0 (1), **Utolsó mérkőzése: 1972. szeptember 10.** Lengyelország 1-2.

TÓTH Lajos
393. ➢ 1 (0 le, 0 be – 90 perc)
Gól: –
1917, Vasas SC (1/-).
Első és utolsó mérkőzése: 1946. október 31. Luxemburg 7:2.

TÓTH László
(kapus)
508. ➢ 3 (2 le, 0 be – 205 perc)
Kapott gól: 2
1938, Győri Vasas ETO SK (3/-).
Első mérkőzése: 1964. október 4. Svájc 2:0, *Csehszlovákia 2:2,* **Utolsó mérkőzése: 1964. október 25.** *Jugoszlávia 2:1.*

TÓTH Mihály
429. ➢ 6 (0 le, 0 be – 540 perc)
Gól: 1
1926, Újpesti TE (1/-), Bp. Dózsa SE (4/1), Újpesti Dózsa SC (1/-).
Első mérkőzése: 1949. október 30. *Bulgária 5:0,* **1953:** Csehszlovákia 5:1 (1), Ausztria 3:2, **1954:** Brazília 4:2, NSZK 2:3, **Utolsó mérkőzése: 1957. június 23.** *Bulgária 4:1.*

TÓTH NORBERT
807. ➢ 10 (3 le, 6 be – 519 perc)
Gól: –
1976, Újpesti TE (6/-), Újpest FC (4/-).
Első mérkőzése: 1998. március 25. Ausztria 3-2, Irán 2-0, Macedónia 0-0, *Litvánia 1-0, Szlovénia 2-1, Románia 1-1,* **1999:** *Bosznia-Hercegovina 1-1, Liechtenstein 5-0,* Szlovákia 0-0, **Utolsó mérkőzése: 1999. április 28.** *Anglia 1-1.*

TÓTH Zoltán
494. ➢ 1 (0 le, 0 be – 90 perc)
Gól: –
1938, Haladás VSE (1/-).
Első és utolsó mérkőzése: 1960. október 30. Belgium 1:2.

TÓTH Zoltán
(kapus)
617. ➢ 1 (0 le, 0 be – 90 perc)
Kapott gól: 2
1955, Újpesti Dózsa SC (1/-).
Első és utolsó mérkőzése: 1979. május 19. Szovjetunió 2-2.

TÓTH II József
445. ➢ 12 (2 le, 1 be – 937 perc)
Gól: 5
1929, Csepeli Vasas SC (10/5), Csepel SC (2/-).
Első mérkőzése: 1953. október 4. Bulgária 1:1, **1954:** *Anglia 7:1 (1),* NSZK 8:3 (1), Brazília 4:2, *Románia 5:1,* **1955:** Norvégia 5:0, Finnország 9:1 (1), *Ausztria 6:1 (1), Olaszország 2:0 (1),* **1956:** Törökország 1:3, **1957:** Svédország 0:0, **Utolsó mérkőzése: 1957. június 23.** *Bulgária 4:1.*

TÓTH III Ferenc
435. ➢ 2 (0 le, 1 be – 105 perc)
Gól: –
1925, Bp. Honvéd SE (2/-).
Első mérkőzése: 1950. június 4. Lengyelország 5:2, **Utolsó mérkőzése: 1950. szeptember 24.** *Albánia 12:0.*

TÓTH III Mátyás
349. ➢ 16 (0 le, 0 be – 1440 perc)
Gól: 6
1918, Újpest (2/2), Nagyváradi AC (8/3), Vasas SC (6/1).

Első mérkőzése: 1939. október 22. Románia 1:1 (1), Jugoszlávia 2:0 (1), **1941:** Svájc 2:1, **1942:** *Horvátország 1:1, Svájc 3:0 (1),* **1943:** Svájc 3:1, Bulgária 4:2, Svédország 3:2, Finnország 3:0 (2), *Svédország 2:7,* **1947:** Románia 3:0, **1948:** *Csehszlovákia 2:1, Románia 9:0,* Lengyelország 6:2 (1), Románia 5:1, **Utolsó mérkőzése: 1948. november 7.** Bulgária 0:1.

Kuriózum: Tóth III Mátyás a magyar válogatotton kívül a román válogatottban is szerepelt (2/1).

TÓTH-POTYA (TOLDI) István
73. ➢ 19 (0 le, 0 be – 1694 perc)
Gól: 8
1891, Nemzeti SC (1/-), Ferencvárosi TC (18/8).

Első mérkőzése: 1909. május 29. *Anglia 2:4,* **1912:** Norvégia 6:0 (1), Oroszország 12:0 (1), **1913:** Ausztria 4:1 (1), *Ausztria 4:3,* **1914:** Ausztria 0:2, Svédország 5:1 (1), Svédország 1:1, Ausztria 2:1, **1915:** Ausztria 2:1, Ausztria 2:4, *Ausztria 6:2 (2),* **1916:** *Ausztria 2:3 (1),* Ausztria 3:3 – a 74. percben sötétedés miatt félbeszakadt, **1919:** *Ausztria 3:2,* **1920:** Ausztria 2:2 (1), **1921:** *Németország 3:0,* **1922:** *Ausztria 1:1,* **Utolsó mérkőzése: 1926. május 2.** *Ausztria 0:3.*

Sportpályafutása befejezése után edzői tevékenységet folytatott, s szövetségi edzőként irányította a magyar válogatottat is *(lásd 762. oldal).*

TÖKÖLI Attila
827. ➢ 3 (3 le, 0 be – 191 perc)
Gól: –
1976, Dunaferr SE (3/-).
Első mérkőzése: 2000. március 29. *Lengyelország 0-0, Ausztria 1-1,* **Utolsó mérkőzése: 2000. szeptember 3.** *Olaszország 2-2.*

TÖRÖK Gábor
(kapus)
484. ➢ 3 (0 le, 0 be – 270 perc)
Kapott gól: 3
1936, Újpesti Dózsa SC (3/-).
Első mérkőzése: 1958. október 26. Románia 2:1, *Belgium 3:1,* **Utolsó mérkőzése: 1960. október 9.** *Jugoszlávia 1:1.*

TÖRÖK Péter
562. ➢ 35 (6 le, 8 be – 2447 perc)
Gól: –
1951, Vasas SC (35/-).
Első mérkőzése: 1973. május 16. NDK 1-2, *Svédország 3-3,* Dánia 2-2, **1974:** Ausztria 0-1, Luxemburg 4-2, Wales 0-2, Bulgária 0-0, *Svájc 1-0,* **1975:** Ausztria 0-0, *Wales 1-2, Bulgária 2-0,* Bulgária 0-4, Irán 2-1, **1976:** Svájc 1-0, *Franciaország 1-0, Szovjetunió 1-1, Ausztria 2-0,* Svédország 1-1, Görögország 1-1, Ausztria 4-2, **1977:** Peru 2-3, Spanyolország 1-1, *Szovjetunió 2-1,* Szovjetunió 0-2, *Görögország 3-0, Jugoszlávia 4-3, Bolívia 6-0,* **1978:** *Csehszlovákia 2-1,* Anglia 1-4, Argentína 1-2, **1979:** NDK 3-0, Lengyelország 1-1, Görögország 0-0, Szovjetunió 2-2, **Utolsó mérkőzése: 1980. március 26.** *Lengyelország 2-1.*

TÖRÖK II Tivadar
272. ➢ 3 (0 le, 0 be – 270 perc)
Gól: –
1904, Nemzeti (3/-).
Első mérkőzése: 1930. október 26. *Csehszlovákia 1:1,* **1931:** Csehszlovákia 3:3, **Utolsó mérkőzése: 1931. május 21.** Jugoszlávia 2:3.

TÖRŐCSIK András
603. ➢ 45 (10 le, 4 be – 3540 perc)
Gól: 12
Kiállítva: 1 (523. Argentína–Magyarország 2-1 – a 87. percben)
1955, Újpesti Dózsa SC (45/12).
Első mérkőzése: 1976. október 13. Ausztria 4-2, **1977:** Peru 2-3 (1), Mexikó 1-1 (1), Argentína 1-5, *Jugoszlávia 4-3 (2), Svédország 3-0 (1), Bolívia 6-0 (1),* Csehszlovákia 1-1, Bolívia 3-2 (1), **1978:** *Csehszlovákia 2-1,* Anglia 1-4, Argentína 1-2, Franciaország 1-3, **1979:** *NDK 3-0 (1),* Lengyelország 1-1, *Görögország 0-0,* Szovjetunió 2-2, **1980:** *Lengyelország 2-1 (1),* Csehszlovákia 0-1, *Skócia*

3-1 (2), Ausztria 1-1, Szovjetunió 1-4, NDK 0-2, **1981:** Svájc 2-2, *Románia 1-0,* Norvégia 2-1, *Anglia 1-3,* Románia 0-0, *Svájc 3-0, Norvégia 4-1,* Anglia 0-1, **1982:** Új-Zéland 2-1, *Ausztria 2-3,* Salvador 10-1, Belgium 1-1, Franciaország 0-1, **1983:** Luxemburg 6-2, Portugália 0-0, Anglia 0-2, Dánia 1-3, *Dánia 1-0,* Görögország 2-2 (1), **1984:** Spanyolország 1-0, *Svájc 3-0,* **Utolsó mérkőzése: 1984. augusztus 25.** *Mexikó 0-2.*

Kuriózum: Törőcsik András az 506. Peru–Magyarország (3-2) mérkőzés 13. percében szerezte a magyar válogatott 1300. gólját.

TŐRÖS I (TURNER) István
302. ➢ 2 (0 le, 1 be – 167 perc)
Gól: –
1908, Phőbus (2/-).
Első mérkőzése: 1934. január 14. Németország 1:3, **Utolsó mérkőzése: 1934. április 15.** Ausztria 2:5.

TRITZ I Lőrinc
229. ➢ 1 (1 le, 0 be – 38 perc)
Gól: –
1902, Hungária (1/-).
Első és utolsó mérkőzése: 1926. szeptember 19. Ausztria 3:2.

TULIPÁN Mihály
646. ➢ 1 (1 le, 0 be – 45 perc)
Gól: –
1955, Csepel SC (1/-).
Első és utolsó mérkőzése: 1982. szeptember 22. *Törökország 5-0.*

TURAI (TILL) István
(kapus)
423. ➢ 1 (0 le, 0 be – 90 perc)
Kapott gól: 5
1925, Vasas SC (1/-).
Első és utolsó mérkőzése: 1949. április 10. Csehszlovákia 2:5.

TURAY József
251. ➢ 47 (1 le, 2 be – 4085 perc)
Gól: 11
Kiállítva: 1 (136. Csehszlovákia–Magyarország 1:1 – a 61. percben)
1905, Ferencváros (27/10), Hungária (20/1).
Első mérkőzése: 1928. április 22. *Csehszlovákia 2:0,* Ausztria 1:5, *Svájc 3:1 (1),* **1929:** Svájc 5:4, Ausztria 2:2, Csehszlovákia 1:1, **1930:** Csehszlovákia 1:1, *Olaszország 0:5, Ausztria 2:1 (1), Hollandia 6:2 (2),* Ausztria 3:2 (2), Németország 3:5, **1931:** Csehszlovákia 3:3, Ausztria 0:0, Jugoszlávia 2:3, *Csehszlovákia 3:0 (1), Ausztria 2:2, Svédország 3:1,* **1932:** Egyiptom 0:0, Csehszlovákia 3:1 (1), Ausztria 2:8, *Olaszország 1:1,* Svájc 1:3, *Ausztria 2:3, Németország 2:1 (1),* **1933:** *Csehszlovákia 2:0 (1),* Svédország 2:5, **1935:** Franciaország 0:2, Ausztria 4:4, Olaszország 2:2, **1936:** *Németország 3:2, Írország 3:3, Olaszország 1:2 (1),* Írország 3:2, **1937:** *Jugoszlávia 1:1, Ausztria 2:2, Csehszlovákia 8:3,* Ausztria 2:1, *Svájc 2:0,* **1938:** Portugália 0:4, Holland-India 6:0, Svájc 2:0, Svédország 5:1, Skócia 1:3, **1939:** Hollandia 2:3, Olaszország 1:3, **Utolsó mérkőzése: 1939. augusztus 27.** Lengyelország 2:4.

TURY György
135. ➢ 1 (0 le, 0 be – 90 perc)
Gól: –
1896, Vasas SC (1/-).
Első és utolsó mérkőzése: 1919. április 6. *Ausztria 2:1.*

U, Ú

URBÁN Flórián
739. ➢ 31 (6 le, 2 be – 2513 perc)
Gól: 4
1968, Győri Rába ETO SC (4/-), SV Waregem (6/1), KV Mechelen (4/-), Újpesti TE-Novabau (1/-), SV Waregem (1/-), Győri ETO FC (2/-), KFC Germinal Ekeren (7/1), RSC Anderlecht (5/2), SC Eendracht Aalst (1/-).
Első mérkőzése: 1991. október 9. *Belgium 0-2, Norvégia 0-0,* Mexikó 0-3, Salvador 1-1, **1992:** Görögország 0-0, **1993:** Amerikai Egyesült Államok 0-0,

Görögország 0-1, Írország 4-2 (1), Izland 0-2, **1994:** *Svájc 1-2, Törökország 2-2, Németország 0-0,* Svédország 0-2, **1995:** *Lettország 3-1, Svédország 1-0,* Svájc 0-3, **1996:** Anglia 0-3, *Olaszország 0-2, Arab Emírségek 3-1 (1), Finnország 1-0,* Norvégia 0-3, Azerbajdzsán 3-0 (1), **1997:** Málta 4-1 (1), *Ausztrália 1-3,* Svájc 0-1, *Málta 3-0, Svájc 1-1,* Lengyelország 0-1, *Azerbajdzsán 3-1, Jugoszlávia 1-7,* **Utolsó mérkőzése: 1997. november 15.** Jugoszlávia 0-5.

URBÁNYI István
728. ➢ 2 (0 le, 2 be – 27 perc)
Gól: –
1967, Bp. Honvéd SE (2/-).
Első mérkőzése: 1990. szeptember 5. *Törökország 4-1,* **Utolsó mérkőzése: 1990. október 17.** *Olaszország 1-1.*

URIK József
121. ➢ 3 (0 le, 0 be – 270 perc)
Gól: 1
1897, Törekvés SE (3/1).
Első mérkőzése: 1917. június 3. *Ausztria 6:2 (1),* Ausztria 4:1, **Utolsó mérkőzése: 1923. május 6.** Ausztria 0:1.
Kuriózum: egyike azon játékosoknak, aki csak Ausztria ellen húzta magára a címeres mezt.

ÚJVÁRI József
(kapus)
253. ➢ 6 (1 le, 1 be – 466 perc)
Kapott gól: 8
1904, Hungária (6/-).
Első mérkőzése: 1928. október 7. Ausztria 1:5, **1931:** *Svédország 3:1,* Olaszország 2:3, **1932:** Egyiptom 0:0, **1935:** *Ausztria 6:3,* **Utolsó mérkőzése: 1938. január 16.** Luxemburg 6:0.

V

VANGEL Gyula dr.
55. ➢ 1 (0 le, 0 be – 90 perc)
Gól: –
1888, Magyar Athletikai Club (1/-).
Első és utolsó mérkőzése: 1907. november 3. *Ausztria 4:1.*

VANICSEK I (VANCSAI) János
110. ➢ 1 (0 le, 0 be – 90 perc)
Gól: –
1892, 33 FC (1/-).
Első és utolsó mérkőzése: 1915. május 30. Ausztria 2:1.

VARGA István
681. ➢ 8 (2 le, 3 be – 467 perc)
Gól: –
1963, MTK-VM SK (6/-), SV Waregem (2/-).
Első mérkőzése: 1987. február 8. Ciprus 1-0, NDK 0-0, **1988:** Belgium 0-3, *Anglia 0-0, Izland 3-0, Dánia 2-2,* **1990:** Arab Emírségek 3-0, **Utolsó mérkőzése: 1990. június 2.** *Kolumbia 3-1.*

VARGA József
633. ➢ 31 (2 le, 4 be – 2467 perc)
Gól: 1
1954, Bp. Honvéd SE (28/1), Denizlispor (3/-).
Első mérkőzése: 1980. szeptember 24. *Spanyolország 2-2,* Ausztria 1-3, **1981:** Spanyolország 3-0, Svájc 2-2, *Románia 1-0,* Norvégia 2-1, *Anglia 1-3,* **1982:** Új-Zéland 2-1, *Peru 1-2,* Argentína 1-4, Belgium 1-1 (1), **1983:** Portugália 0-0, Anglia 0-2, *Görögország 2-3, NSZK 1-1, Anglia 0-3, Dánia 1-0,* Görögország 2-2, **1984:** Spanyolország 1-0, Jugoszlávia 1-2, *Norvégia 0-0, Spanyolország 1-1,* Belgium 2-2, *Ausztria 3-1,* Hollandia 2-1, Ciprus 2-1, **1985:** Ciprus 2-0, *Hollandia 0-1,* **1986:** *Brazília 3-0,* Kanada 2-0, **Utolsó mérkőzése: 1986. június 9.** Franciaország 0-3.

VARGA Péter
(kapus)
125. ➢ 4 (0 le, 0 be – 360 perc)
Kapott gól: 7 (kettőt 11-esből)
1897, Kispesti AC (4/-).
Első mérkőzése: 1918. április 14. *Ausztria 2:0, Svájc 2:1,* **1920:** Ausztria 2:2, **Utolsó mérkőzése: 1921. április 24.** Ausztria 1:4.

VARGA Zoltán
507. ➢ 12 (0 le, 0 be – 1110 perc)
Gól: 2
1945, Ferencvárosi TC (12/2).
Első mérkőzése: 1964. június 20. Dánia 3:1 – hosszabbítás után, **1965:** Anglia 0:1, **1966:** Jugoszlávia 0:2, Hollandia *2:2, Dánia 6:0 (1), Franciaország 4:2,* **1967:** *Jugoszlávia 1:0,* Ausztria 3:1 (1), *NDK 3:1,* NDK 0:1, **1968:** *Szovjetunió 2:0,* **Utolsó mérkőzése: 1968. május 11.** Szovjetunió 0:3.

VASAS Mihály
480. ➢ 2 (0 le, 1 be – 109 perc)
Gól: 2
1933, Salgótarjáni Bányász TC (2/2).
Első mérkőzése: 1958. április 20. *Jugoszlávia 2:0 (1),* **Utolsó mérkőzése: 1958. október 26.** Románia 2:1 (1).

VÁCZI Dénes
731. ➢ 7 (1 le, 2 be – 521 perc)
Gól: –
1964, Tatabányai Bányász SC (4/-), Csepel-Kordax (2/-), Csepel SC (1/-).
Első mérkőzése: 1991. január 17. India 2-1, Argentína 0-2, Mexikó 0-3, Salvador 1-1, **1994:** *Németország 0-0,* Mexikó 1-5, **Utolsó mérkőzése: 1996. április 24.** *Ausztria 0-2.*

VÁCZI Zoltán
810. ➢ 2 (0 le, 2 be – 30 perc)
Gól: –
1966, Vasas Danubius Hotels (2/-).
Első mérkőzése: 1998. április 20. Irán 2-0, **Utolsó mérkőzése: 1998. április 22.** Macedónia 0-0.

VÁGÓ (WEISZ) Antal
63. ➢ 17 (0 le, 0 be – 1514 perc)
Gól: –
1891, Fővárosi TC (4/-), MTK (13/-).
Első mérkőzése: 1908. november 1. *Ausztria 5:3,* **1909:** Ausztria 4:3, *Ausztria 1:1, Anglia 2:8,* **1912:** Ausztria 1:1, Svédország 2:2, Anglia 0:7, Németország 3:1, Ausztria 3:0, Oroszország 9:0, **1913:** *Ausztria 4:3,* **1916:** *Ausztria 2:3,* Ausztria 3:3 – a 74. percben sötétedés miatt félbeszakadt, **1917:** Ausztria 1:1, Ausztria 4:1, *Ausztria 2:1,* **Utolsó mérkőzése: 1917. november 4.** Ausztria 2:1.

VÁGÓ (VANICSEK) József
307. ➢ 13 (0 le, 0 be – 1170 perc)
Gól: –
1906, Bocskai (13/-).
Első mérkőzése: 1934. május 10. *Anglia 2:1,* Ausztria 1:2, *Ausztria 3:1,* Olaszország 2:4, Írország 4:2, **1935:** *Ausztria 6:3,* Franciaország 0:2, Olaszország 2:2, **1936:** *Németország 3:2,* Anglia 2:6, Írország 3:2, **1937:** *Jugoszlávia 1:1,* **Utolsó mérkőzése: 1937. május 23.** *Ausztria 2:2.*

VÁMOS Ernő
209. ➢ 2 (0 le, 1 be – 148 perc)
Gól: –
1898, Szombathelyi AK (1/-), Sabaria (1/-).
Első mérkőzése: 1925. szeptember 20. *Ausztria 1:1,* **Utolsó mérkőzése: 1927. szeptember 25.** *Ausztria 5:3.*

VÁRADY Béla
560. ➢ 36 (6 le, 11 be – 2469 perc)
Gól: 13 (kettőt 11-esből)
1953, Vasas SC (36/13).
Első mérkőzése: 1972. augusztus 27. Irán 5-0 (1), Dánia 2-0, NDK 2-0, Lengyelország 1-2 (1), **1973:** *Ausztria 2-2,* NDK 1-2, **1975:** Irán 2-1 (1), Ausztria 2-1, Lengyelország 2-4, Csehszlovákia 1-1 (1), *Luxemburg 8-1 (1),* **1976:** *Ausztria 2-0 (1),* Görögország 1-1, **1977:** Peru 2-3, Mexikó 1-1, Argentína 1-5, Spanyolország 1-1, *Lengyelország 2-1, Csehszlovákia 2-0 (1), Szovjetunió 2-1,* Szovjetunió 0-2, *Görögország 3-0, Jugoszlávia 4-3 (1), Svédország 3-0 (1), Bolívia 6-0 (1),* Csehszlovákia 1-1, Bolívia 3-2, **1978:** *Csehszlovákia 2-1, Szovjetunió 2-0 (1),* Görögország 1-4 (1), NSZK 0-0 – a 61. percben félbeszakadt, **1980:** *Lengyelország 2-1,* Csehszlovákia 0-1, **1982:** Új-Zéland 2-1, *Ausztria 2-3 (1),* **Utolsó mérkőzése: 1982. április 18.** *Peru 1-2.*
Kuriózum: Várady Béla a 470. Lengyelország–Magyarország (2-1) mérkő-

zés 42. percében szerezte a magyar válogatott utolsó „olimpiai" gólját.

VÁRHIDI (VINKOVICS) Pál
455. ➢ 10 (2 le, 1 be – 706 perc)
Gól: –
1931, Bp. Dózsa SE (8/-), Újpesti Dózsa SC (2/-).
Első mérkőzése: 1954. szeptember 19. *Románia 5:1,* Szovjetunió 1:1, **1955:** Norvégia 5:0, Dánia 6:0, Finnország 9:1, *Skócia 3:1,* Svájc 5:4, *Svédország 4:2,* **1957:** Svédország 0:0, **Utolsó mérkőzése: 1957. június 23.** *Bulgária 4:1.*

VELLAI István
538. ➢ 1 (0 le, 0 be – 90 perc)
Gól: –
1945, Csepel SC (1/-).
Első és utolsó mérkőzése: 1970. április 12. Jugoszlávia 2-2.

VEZÉR II (WERNER) Antal
400. ➢ 1 (1 le, 0 be – 22 perc)
Gól: –
1922, Pécsi VSK (1/-).
Első és utolsó mérkőzése: 1947. június 29. Jugoszlávia 3:2.

VÉBER György
751. ➢ 3 (1 le, 2 be – 141 perc)
Gól: –
1969, Újpesti TE (1/-), Újpesti TE-Novabau (2/-).
Első mérkőzése: 1992. augusztus 26. *Ukrajna 2-1,* **1994:** *Németország 0-0,* **Utolsó mérkőzése: 1994. december 15.** Mexikó 1-5.

VÉGH Tibor
682. ➢ 1 (0 le, 1 be – 50 perc)
Gól: –
1956, Videoton SC (1/-).
Első és utolsó mérkőzése: 1987. április 29. Hollandia 0-2.

VÉGH Zoltán
(kapus)
744. ➢ 14 (2 le, 2 be – 1075 perc)
Kapott gól: 27 (kettőt 11-esből)
1971, Győri Rába ETO SC (1/-), Rába ETO FC (2/-), ETO FC Győr (8/-), Győri FC (1/-), Hapoel Haifa (1/-), Vasas Danubius Hotels (1/-).
Első mérkőzése: 1991. december 8. Salvador 1-1, **1993:** *Oroszország 1-3, Luxemburg 1-0,* **1994:** *Svájc 1-2,* Ausztria 1-1, *Szlovénia 0-1,* Dánia 1-3, Lengyelország 2-3, *Horvátország 2-2,* Hollandia 1-7, Belgium 1-3, **1995:** Svédország 1-0, *Izrael 0-2,* **Utolsó mérkőzése: 1997. augusztus 6.** *Málta 3-0.*

VÉPI Péter
558. ➢ 6 (0 le, 0 be – 540 perc)
Gól: –
1949, Ferencvárosi TC (6/-).
Első mérkőzése: 1972. április 29. *Románia 1-1, Málta 3-0,* Irán 5-0, Dánia 2-0, NDK 2-0, **Utolsó mérkőzése: 1972. szeptember 10.** Lengyelország 1-2.

VIDÁTS Csaba
539. ➢ 22 (1 le, 1 be – 1900 perc)
Gól: 4
1947, Vasas SC (22/4).
Első mérkőzése: 1970. április 12. Jugoszlávia 2-2, *Ausztria 1-1 (1),* Norvégia 3-1, Svájc 1-0, **1971:** Ausztria 2-0, Bulgária 0-3, Brazília 0-0, *Jugoszlávia 2-1, Bulgária 2-0 (1),* Franciaország 2-0, *Norvégia 4-0,* Málta 2-0, **1972:** Spanyolország 0-1, *NSZK 0-2, Málta 3-0,* Irán 5-0, **1973:** NDK 1-2 (1), *Svédország 3-3 (1),* Jugoszlávia 1-1, **1974:** *Bulgária 3-1,* NSZK 0-5, **Utolsó mérkőzése: 1974. május 29.** *Jugoszlávia 3-2.*

VINCZE István
672. ➢ 44 (21 le, 10 be – 2721 perc)
Gól: 8
1967, Tatabányai Bányász SC (14/3), US Lecce (6/2), Bp. Honvéd SE (1/-), Kispest-Honvéd FC (15/2), BVSC-Dreher (8/1).
Első mérkőzése: 1986. január 30. Ázsia-válogatott 3-0, Ázsia-válogatott 2-0, Katar 3-0, Norvégia 0-0, **1987:** *Lengyelország 5-3 (1),* NDK 0-0, *Ciprus 1-0,* **1988:** Belgium 0-3, *Anglia 0-0, Izland 3-0 (1), Dánia 2-2, Ausztria 0-4,* Ausztria 0-0, Izland 3-0 (1), *Észak-Írország 1-0 (1),* Gö-

rögország 0-3, Málta 2-2 (1), **1989:** Olaszország 0-4, Írország 0-2, *Spanyolország 2-2,* **1991:** *Szovjetunió 0-1, Írország 1-2,* **1992:** *Ausztria 2-1,* Ukrajna 3-1, *Anglia 0-1,* Svédország 1-2, *Izland 1-2,* **1993:** Oroszország 0-3, *Oroszország 1-3, Luxemburg 1-0,* **1994:** *Svájc 1-2, Szlovénia 0-1,* Dánia 1-3 (1), Lengyelország 2-3 (1), *Horvátország 2-2,* Hollandia 1-7, **1995:** *Svájc 2-2, Svédország 1-0,* Izland 1-2 (1), Svájc 0-3, *Izland 1-0,* **1996:** *Ausztria 0-2,* Anglia 0-3, **Utolsó mérkőzése: 1996. június 1.** *Olaszország 0-2.*

VINCZE Jenő
268. ➢ 25 (0 le, 0 be – 2250 perc)
Gól: 8
1908, Bocskai (7/2), Újpest (18/6).
Első mérkőzése: 1930. június 1. *Ausztria 2:1,* **1934:** Németország 1:3, Bulgária 4:1, Ausztria 2:5, Csehszlovákia 2:2, Egyiptom 4:2 (1), Írország 4:2 (1), **1935:** Svájc 2:6, *Ausztria 6:3,* Franciaország 0:2, Ausztria 4:4 (2), *Svájc 6:1 (2),* Olaszország 2:2, **1936:** Ausztria 5:3, *Írország 3:3, Ausztria 5:3,* Románia 2:1, Anglia 2:6 (1), Írország 3:2, **1938:** Portugália 0:4, Luxemburg 6:0, *Görögország 11:1 (1),* Svájc 2:0, Olaszország 2:4, **Utolsó mérkőzése: 1939. november 12.** Jugoszlávia 2:0.

VINCZE Károly
25. ➢ 3 (0 le, 0 be – 270 perc)
Gól: –
1884, Magyar Athletikai Club (3/-).
Első mérkőzése: 1903. június 11. *Ausztria 3:2,* Ausztria 2:4, **Utolsó mérkőzése: 1904. június 2.** *Ausztria 3:0.*

VINCZE Ottó
811. ➢ 5 (1 le, 3 be – 173 perc)
Gól: –
1974, Ferencvárosi TC (2/-), SV Waldhof Mannheim (3/-).
Első mérkőzése: 1998. április 20. Irán 2-0, Macedónia 0-0, *Moldova 1-1,* **2000:** *Ausztrália 0-3,* **Utolsó mérkőzése: 2000. március 29.** *Lengyelország 0-0.*

VINCZE II Gyula
385. ➢ 1 (0 le, 0 be – 90 perc)
Gól: 1
1919, Salgótarjáni Bányász TC (1/1).
Első és utolsó mérkőzése: 1945. augusztus 20. *Ausztria 5:2 (1).*

VIOLA József
140. ➢ 1 (0 le, 0 be – 90 perc)
Gól: –
1893, Törekvés SE (1/-).
Első és utolsó mérkőzése: 1920. május 2. Ausztria 2:2.

VIRÁG István
447. ➢ 1 (0 le, 0 be – 90 perc)
Gól: –
1928, Bp. Dózsa SE (1/-).
Első és utolsó mérkőzése: 1953. október 4. Bulgária 1:1.

VÍGH II (WILHELM) János
240. ➢ 4 (0 le, 1 be – 328 perc)
Gól: 1
1907, Újpest (4/1).
Első mérkőzése: 1927. április 10. *Jugoszlávia 3:0,* Jugoszlávia 1:5 (1), **1930:** Csehszlovákia 1:1, **Utolsó mérkőzése: 1930. május 11.** *Olaszország 0:5.*

VOLENTIK I Béla
237. ➢ 1 (0 le, 0 be – 90 perc)
Gól: –
1908, Nemzeti (1/-).
Első és utolsó mérkőzése: 1927. április 10. *Jugoszlávia 3:0.*

W

WALTNER Róbert
817. ➢ 1 (0 le, 1 be – 1 perc)
Gól: –
1977, Videoton FC Fehérvár (1/-).
Első és utolsó mérkőzése: 1998. november 18. *Svájc 2-0.*

WEIMPER István
595. ➢ 6 (1 le, 3 be – 296 perc)
Gól: –

1953, Bp. Honvéd SE (6/-).

Első mérkőzése: 1976. március 27. *Argentína 2-0,* Jugoszlávia 0-0, **1977:** Mexikó 1-1, Irán 2-0, **1979:** *Finnország 3-1,* **Utolsó mérkőzése: 1979. október 26.** *Amerikai Egyesült Államok 0-2.*

WEINBER János
69. ➢ 3 (0 le, 0 be – 270 perc)
Gól: –
Öngólos: 1 (21. Magyarország–Anglia 2:4)
1888, Ferencvárosi TC (3/-).

Első mérkőzése: 1909. május 29. *Anglia 2:4,* **1911:** Olaszország 1:0, **Utolsó mérkőzése: 1911. január 8.** Svájc 0:2.

Kuriózum: Weinber János a 21. Magyarország–Anglia (2:4) mérkőzés 79. percében vétette a magyar válogatott első öngólját.

WEINHARDT (VERMES) Ferenc (kapus)
205. ➢ 9 (0 le, 0 be – 810 perc)
Kapott gól: 17 (egyet 11-esből)
1903, Szombathelyi AK (1/-), Sabaria (8/-).

Első mérkőzése: 1925. július 19. Lengyelország 2:0, **1926:** Ausztria 3:2, *Svédország 3:1,* Spanyolország 2:4, **1927:** Csehszlovákia 1:4, *Franciaország 13:1, Ausztria 5:3,* **1928:** *Csehszlovákia 2:0,* **Utolsó mérkőzése: 1929. május 5.** Ausztria 2:2.

WEISZ (VAJDA) Árpád
171. ➢ 6 (0 le, 0 be – 540 perc)
Gól: –
1898, Törekvés SE (6/-).

Első mérkőzése: 1922. június 15. *Svájc 1:1,* Ausztria 2:2, *Ausztria 1:2,* **1923:** Olaszország 0:0, Svájc 6:1, **Utolsó mérkőzése: 1923. május 6.** Ausztria 0:1.

WEISZ Ferenc
26. ➢ 17 (0 le, 0 be – 1530 perc)
Gól: 3
1885, Ferencvárosi TC (17/3).

Első mérkőzése: 1903. június 11. *Ausztria 3:2,* **1905:** *Ausztria 0:0,* **1907:** Ausztria 1:3, Csehország 3:5 (1), **1908:** Ausztria 0:4, *Anglia 0:7,* **1909:** *Anglia 2:4, Anglia 2:8, Ausztria 2:2,* **1910:** *Olaszország 6:1 (1), Ausztria 3:0,* **1911:** Franciaország 3:0, Olaszország 1:0, Svájc 0:2, **1913:** Ausztria 4:1, Svédország 2:0, **Utolsó mérkőzése: 1917. június 3.** *Ausztria 6:2 (1).*

WERNER Ignác
236. ➢ 1 (0 le, 0 be – 90 perc)
Gól: –
1901, III. ker. TVE (1/-).

Első és utolsó mérkőzése: 1927. április 10. *Jugoszlávia 3:0.*

WÉBER Lajos
201. ➢ 6 (0 le, 1 be – 503 perc)
Gól: –
1904, Törekvés SE (3/-), Bástya (2/-), Hungária (1/-).

Első mérkőzése: 1925. március 25. *Svájc 5:0,* Ausztria 1:3, *Belgium 1:3,* **1926:** Ausztria 3:2, *Svédország 3:1,* **Utolsó mérkőzése: 1928. október 7.** Ausztria 1:5.

WIENER I János
129. ➢ 2 (0 le, 0 be – 180 perc)
Gól: –
1896, Ferencvárosi TC (2/-).

Első mérkőzése: 1918. május 12. *Svájc 2:1,* **Utolsó mérkőzése: 1919. november 9.** *Ausztria 3:2.*

WIENER II Jenő
156. ➢ 1 (0 le, 0 be – 90 perc)
Gól: –
1901, Ferencvárosi TC (1/-).

Első és utolsó mérkőzése: 1921. december 18. *Lengyelország 1:0.*

WINKLER I József
115. ➢ 4 (0 le, 0 be – 360 perc)
Gól: 1
1898, MTK (2/1), Young Boys Bern (2/-).

Első mérkőzése: 1916. május 7. Ausztria 1:3, **1919:** *Ausztria 3:2,* **1925:** Svédország 2:6, **Utolsó mérkőzése: 1925. július 19.** Lengyelország 2:0 (1).

WINKLER II Róbert
181. ➢ 1 (0 le, 0 be – 90 perc)
Gól: –
1901, MTK (1/-).
Első és utolsó mérkőzése: 1923. augusztus 19. *Finnország 3:1.*

WOLLEK Tibor
591. ➢ 1 (0 le, 1 be – 51 perc)
Gól: 1
1947, Videoton SC (1/1).
Első és utolsó mérkőzése: 1975. október 19. *Luxemburg 8-1 (1).*

WUKOVICS László
754. ➢ 3 (0 le, 3 be – 55 perc)
Gól: –
1970, Ferencvárosi TC (1/-), Újpesti TE (2/-).
Első mérkőzése: 1992. szeptember 23. *Izrael 0-0,* **1994:** *Törökország 2-2,* **Utolsó mérkőzése: 1995. március 8.** *Lettország 3-1.*

Z

ZAKARIÁS József
404. ➢ 35 (1 le, 1 be – 3115 perc)
Gól: –
1924, MATEOSZ SE (11/-), Bp. Előre SE (1/-), Bp. Bástya SE (11/-), Bp. Vörös Lobogó SE (12/-).
Első mérkőzése: 1947. augusztus 20. *Albánia 3:0,* **1948:** Albánia 0:0, *Románia 9:0,* Lengyelország 6:2, *Ausztria 2:1,* Románia 5:1, Bulgária 0:1, **1949:** Csehszlovákia 2:5, Ausztria 4:3, *Bulgária 5:0, Svédország 5:0,* **1950:** Bulgária 1:1, **1951:** *Finnország 8:0,* **1952:** *NDK 5:0,* Moszkva-válogatott 1:1, Olaszország 3:0, Törökország 7:1, Svédország 6:0, Jugoszlávia 2:0, Svájc 4:2, *Csehszlovákia 5:0,* **1953:** Ausztria 1:1, Olaszország 3:0, Svédország 4:2, Csehszlovákia 5:1, Ausztria 3:2, *Svédország 2:2,* Anglia 6:3, **1954:** Egyiptom 3:0, Ausztria 1:0, *Anglia 7:1,* NSZK 8:3, Brazília 4:2, Uruguay 4:2 – hosszabbítás után, **Utolsó mérkőzése: 1954. július 4.** NSZK 2:3.

Kuriózum: egyike volt azon játékosoknak, aki az 1954-es világbajnoki döntő után már nem került be a válogatottba.

ZATYKÓ Ferenc
134. ➢ 3 (0 le, 1 be – 235 perc)
Gól: –
1895, Vasas SC (3/-).
Első mérkőzése: 1919. április 6. *Ausztria 2:1,* **1922:** Lengyelország 3:0, **Utolsó mérkőzése: 1922. november 26.** Ausztria 1:2.

ZAVADSZKY Gábor
825. ➢ 1 (1 le, 0 be – 58 perc)
Gól: –
1974, Dunaferr SE (1/-).
Első és utolsó mérkőzése: 2000. február 23. *Ausztrália 0-3.*

ZÁMBÓ Sándor
531. ➢ 33 (5 le, 1 be – 2779 perc)
Gól: 3
1944, Újpesti Dózsa SC (33/3).
Első mérkőzése: 1969. május 25. *Csehszlovákia 2:0,* Írország 2:1, Dánia 2:3, Csehszlovákia 3:3, Svédország 0:2, *Dánia 3:0, Írország 4:0,* Csehszlovákia 1:4, **1971:** Ausztria 2-0, *Franciaország 1-1,* Bulgária 0-3, Brazília 0-0, Jugoszlávia 2-1, *Bulgária 2-0,* Franciaország 2-0 (1), *Norvégia 4-0,* Málta 2-0, **1972:** Spanyolország 0-1, *NSZK 0-2, Románia 1-1, Málta 3-0,* Románia 2-2, Románia 2-1, Svédország 0-0, Szovjetunió 0-1, Belgium 1-2, Ausztria 2-2, **1973:** *Ausztria 2-2 (1), Svédország 3-3 (1),* Jugoszlávia 1-1, Dánia 2-2, **1974:** NSZK 0-5, **Utolsó mérkőzése: 1975. június 7.** Bulgária 0-4.

ZÁVODI (ZAVADSZKY) István
278. ➢ 2 (0 le, 0 be – 180 perc)
Gól: 1
1906, MÁVAG SE (2/1).
Első mérkőzése: 1932. március 20. Csehszlovákia 3:1 (1), **Utolsó mérkőzése: 1932. április 24.** Ausztria 2:8.

ZLOCH (ZALATNAI) Gyula
136. ➢ 4 (1 le, 1 be – 274 perc)
Gól: –

1899, 33 FC (4/-).

Első mérkőzése: 1919. október 5. Ausztria 0:2, **1920:** Németország 0:1, **1922:** Finnország 5:1, **Utolsó mérkőzése: 1925. október 4.** *Spanyolország 0:1.*

ZOMBORI András
741. ➢ 2 (0 le, 2 be – 72 perc)
Gól: –
1965, Váci Izzó MTE (2/-).

Első mérkőzése: 1991. december 4. Mexikó 0-3, **Utolsó mérkőzése: 1991. december 9.** Salvador 1-1.

ZOMBORI Sándor
590. ➢ 26 (3 le, 4 be – 2022 perc)
Gól: 3
1951, Vasas SC (26/3).

Első mérkőzése: 1975. október 8. Lengyelország 2-4, **1977:** Mexikó 1-1, Argentína 1-5 (1), Spanyolország 1-1, *Lengyelország 2-1, Csehszlovákia 2-0, Szovjetunió 2-1,* Szovjetunió 0-2, *Görögország 3-0, Jugoszlávia 4-3, Svédország 3-0, Bolívia 6-0 (1),* Csehszlovákia 1-1, Bolívia 3-2, **1978:** *Csehszlovákia 2-1,* Anglia 1-4, Argentína 1-2, Olaszország 1-3, Franciaország 1-3 (1), Görögország 1-4, NSZK 0-0 – a 61. percben félbeszakadt, **1979:** *NDK 3-0,* Lengyelország 1-1, *Görögország 0-0,* **1980:** *Lengyelország 2-1,* **Utolsó mérkőzése: 1980. április 20.** Csehszlovákia 0-1.

ZOMBORI Zalán
786. ➢ 1 (0 le, 1 be – 1 perc)
Gól: –
1975, Csepel SC (1/-).
Első és utolsó mérkőzése: 1995. november 11. *Izland 1-0.*

ZVARA József
756. ➢ 2 (0 le, 2 be – 38 perc)
Gól: –

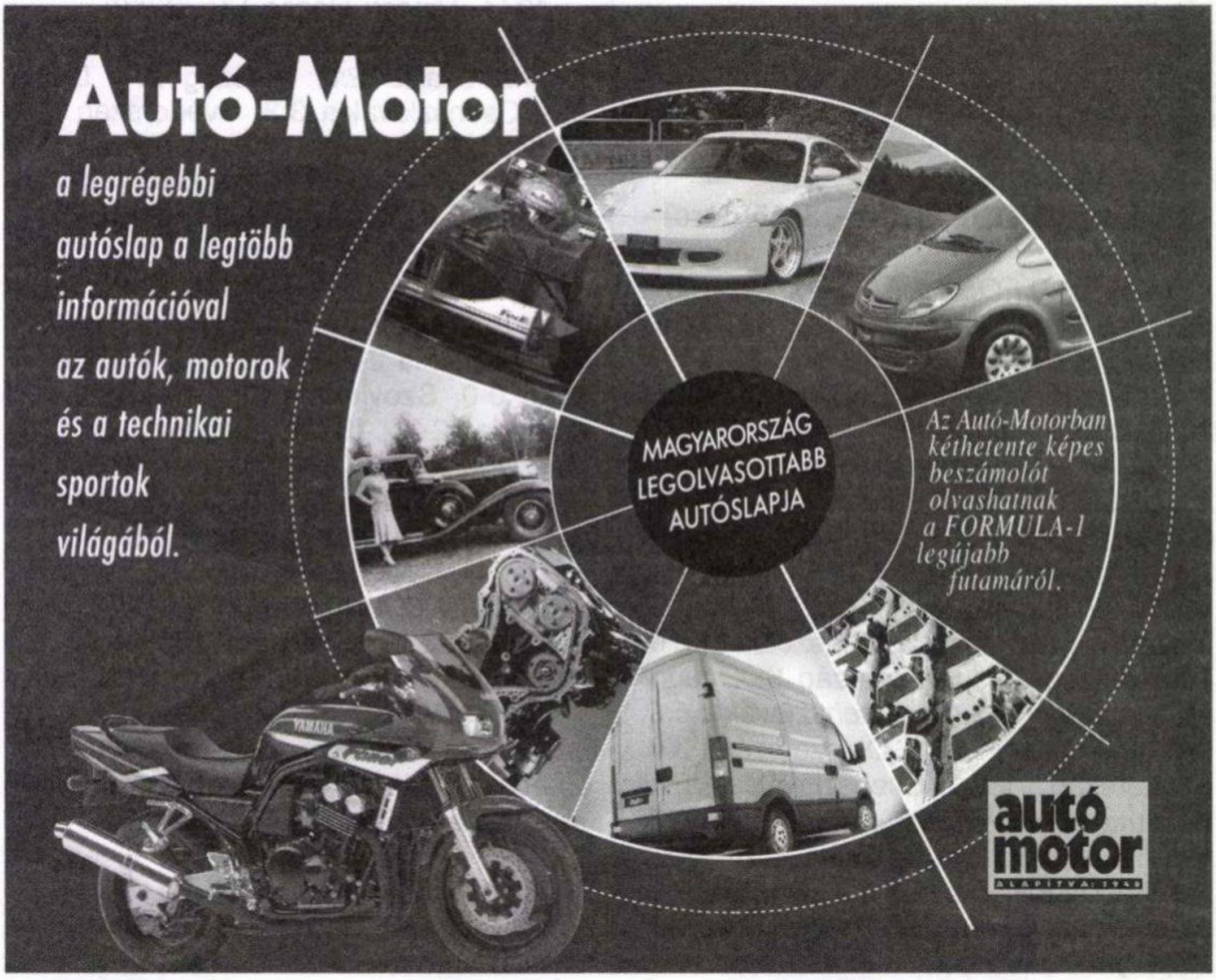

1966, Vasas-Smirnoff (2/-).

Első mérkőzése: 1992. október 11. Katar 4-1, **Utolsó mérkőzése: 1992. október 13.** Katar 1-1.

ZS

ZSÁK Károly
(kapus)
93. ➢ 30 (3 le, 0 be – 2556 perc)
Kapott gól: 36 (négyet 11-esből)
1895, 33 FC (30/-).
Első mérkőzése: 1912. július 12. Oroszország 9:0, Oroszország 12:0, *Ausztria 4:0,* **1913:** Ausztria 4:1, *Svédország 2:0, Ausztria 4:3,* **1914:** Ausztria 0:2, *Franciaország 5:1,* Svédország 1:1, *Ausztria 2:2,* Ausztria 2:1, **1915:** *Ausztria 2:5, Ausztria 6:2,* **1918:** Ausztria 2:0, Ausztria 3:0, **1919:** *Ausztria 2:1,* Ausztria 0:2, *Ausztria 3:2,* **1920:** Németország 0:1, *Ausztria 1:2,* **1921:** *Svédország 4:2, Lengyelország 1:0,* **1923:** *Finnország 3:1,* **1924:** *Olaszország 7:1,* Ausztria 1:2, *Németország 4:1,* **1925:** Olaszország 2:1, *Ausztria 1:1, Spanyolország 0:1,* **Utolsó mérkőzése: 1925. november 8.** *Olaszország 1:1.*

Kuriózum: Zsák Károly a 48. Ausztria–Magyarország (2:0) mérkőzés 19. percében kapta a magyar válogatott 100. gólját.

Kuriózum: kapus létére remek rúgótechnikáját a büntetők elvégzésénél is kamatoztatta: csapata bajnoki találkozóin közel 40 alkalommal értékesített tizenegyest, a válogatottban azonban nem került sor e „tudománya" bemutatására.

ZSENGELLÉR Gyula
320. ➢ 39 (1 le, 2 be – 3384 perc)
Gól: 32 (kettőt 11-esből)
1915, Újpest (30/28), Újpesti TE (9/4).
Első mérkőzése: 1936. december 2. Anglia 2:6, **1937:** Svájc 5:1 (3), *Jugoszlávia 1:1, Csehszlovákia 8:3 (1),* Ausztria 2:1, **1938:** Portugália 0:4, Luxemburg 6:0 (1), Németország 1:1, *Görögország 11:1 (5),* Holland-India 6:0 (2), Svájc 2:0 (1), Svédország 5:1 (2), Olaszország 2:4, **1939:** Hollandia 2:3 (1), Franciaország 2:2, Írország 2:2 (1), Svájc 1:3, *Olaszország 1:3,* Lengyelország 2:4 (1), *Németország 5:1 (3),* Románia 1:1, **1941:** Jugoszlávia 1:1, Németország 0:7, **1942:** *Németország 3:5 (1), Horvátország 1:1,* **1943:** Svájc 3:1 (1), Bulgária 4:2 (4), Svédország 3:2 (1), Finnország 3:0, *Svédország 2:7,* **1945:** *Ausztria 2:0 (1), Ausztria 5:2 (1), Románia 7:2 (1),* **1946:** Ausztria 2:3 (1), *Ausztria 2:0,* Luxemburg 7:2, **1947:** *Ausztria 5:2,* Olaszország 2:3, **Utolsó mérkőzése: 1947. augusztus 20.** *Albánia 3:0.*

Kuriózum: Zengellér Gyula egy alkalommal szerepelt az Európa-válogatottban (1938. október 26., London, Anglia–Európa-válogatott 3:0).

ZSÉDELY Sándor
428. ➢ 1 (0 le, 0 be – 90 perc)
Gól: –
1924, Salgótarjáni Tárna (1/-).
Első és utolsó mérkőzése: 1949. október 16. Ausztria 4:3.

ZSIBORÁS Gábor
(kapus)
624. ➢ 4 (0 le, 1 be – 315 perc)
Kapott gól: 5
1957, Ferencvárosi TC (4/-).
Első mérkőzése: 1979. október 17. *Finnország 3-1,* **1983:** *Görögország 2-3, NSZK 1-1,* **Utolsó mérkőzése: 1987. július 28.** NDK 0-0.

ZSINKA János
708. ➢ 1 (1 le, 0 be – 60 perc)
Gól: –
1965, Dunaújvárosi Kohász SE (1/-).
Első és utolsó mérkőzése: 1989. április 26. Olaszország 0-4.

ZSOLNAI János
402. ➢ 2 (1 le, 1 be – 176 perc)
Gól: 2
1924, MATEOSZ SE (2/2).
Első mérkőzése: 1947. augusztus 17. *Bulgária 9:0 (1),* **Utolsó mérkőzése: 1947. augusztus 20.** *Albánia 3:0 (1).*

Aczél Zoltántól – Zsolnai Jánosig, avagy 833 játékos teljesítményének adatai

Az alábbi táblázat a magyar labdarúgó-válogatott 740 hivatalos és a Moszkva-válogatott elleni 2 „félhivatalos" mérkőzésén szerepelt játékosok teljesítményeinek adatait tartalmazza. A játékosok nevei után az első oszlopban a válogatottság; a második oszlopban (zárójelben) a pályán eltöltött játékpercek; a harmadik oszlopban a győzelmek; a negyedik oszlopban a döntetlenek; az ötödik oszlopban a vereségek számát; a hatodik oszlopban a gólkülönbséget – annak ellenére, hogy 1970. január 1-ig gólarányt számoltak –; a hetedik oszlopban (zárójelben) a játékosok által elért gólok, kapusoknál mínusz előjellel az általuk kapott gólok; a nyolcadik oszlopban pedig a 2-1-0-ás pontszámítás alapján a megszerzett pontok számát jelöltük. Többször előfordult, hogy egyazon néven két vagy több játékos is pályára lépett, ilyenkor a megkülönböztethetőség miatt feltüntettük az illető játékos születési évét. A kapusokat külön is megjelöltük (k), kapott góljai számát pedig mínusz előjellel illettük. Az alfabetikus felsorolásnál a szoros abc-t használtuk. (A táblázat alapján a következő oldalakon könnyen kikereshető a válogatottság szám szerinti, a pályán eltöltött idő szerinti és a teljesítmény szerinti rangsorban egy-egy játékos „helyezése".)

ACZÉL Zoltán	2	(107)	1	–	1	4-2	(–)	2
AKNAI János (k)	10	(815)	3	4	3	22-22	(-17)	10
ALBERT Flórián id., *1941*	75	(6251)	45	13	17	160-95	(31)	103
ALBERT Flórián ifj., *1967*	6	(287)	–	–	6	3-18	(–)	–
AMSEL Ignác (k)	8	(670)	2	3	3	20-22	(-22)	7
ANDRUSCH József (k)	5	(379)	4	–	1	10-5	(-5)	8
ARANY László	3	(161)	–	–	3	1-9	(–)	–
ARANYOS Imre	3	(66)	–	–	3	1-8	(–)	–
ASPIRÁNY Gusztáv	2	(155)	1	1	–	3-1	(2)	3
AVAR István	21	(1890)	11	4	6	55-41	(24)	26
ÁDÁM Sándor	2	(180)	–	1	1	4-6	(1)	1
BABOLCSAY György	4	(310)	3	1	–	23-3	(–)	7
BABOS Gábor (k)	6	(507)	2	1	3	9-13	(-12)	5
BAKÓ Béla (k)	3	(270)	1	1	1	8-8	(-8)	3
BAKOS Sándor	1	(90)	1	–	–	3-1	(–)	2
BÁLINT László	76	(6668)	27	27	22	122-102	(4)	81
BALOG Tibor, *1966*	37	(1966)	12	5	20	40-63	(2)	29
BALOG Tibor, *1963*	12	(898)	6	2	4	14-15	(–)	14
BALOG Zoltán	1	(45)	–	1	–	1-1	(–)	1
BALOGH I István	13	(1170)	6	5	2	36-17	(–)	17
BALOGH II Miklós	1	(90)	–	1	–	1-1	(–)	1
BALOGH II Sándor	24	(2160)	15	2	7	90-45	(–)	32
BALOGH Tamás (k)	3	(160)	2	1	–	5-2	(-2)	5
BARANYI Miklós	1	(11)	–	–	1	0-2	(–)	–
BARANYI Sándor	1	(45)	–	–	1	0-2	(–)	–
BARÁTKY Gyula	8	(579)	2	3	3	13-17	(–)	7
BARÓTI Lajos	2	(180)	2	–	–	7-2	(–)	4
BARTOS Béla	1	(90)	1	–	–	4-0	(–)	2
BAUBACH Béla	1	(90)	–	1	–	0-0	(–)	1
BAYER Jenő	2	(180)	1	–	1	3-7	(–)	2
BÁCSI Sándor	2	(93)	–	–	2	0-6	(–)	–

BÁDONYI Gyula (k)	1	(90)	–	–	1	0-5	(-5)	–
BÁNFI János	25	(1769)	7	4	14	29-49	(–)	18
BÁNKÚTI István	1	(24)	1	–	–	4-2	(–)	2
BÁNYAI Nándor	2	(135)	1	–	1	8-5	(–)	2
BECSEI József	1	(90)	–	–	1	0-1	(–)	–
BENCSICS József	8	(720)	4	2	2	18-12	(1)	10
BENE Ferenc	76	(6524)	37	19	20	128-92	(36)	93
BENEDA Mihály (k)	3	(270)	1	–	2	2-10	(-10)	2
BERÁN József	4	(360)	2	–	2	7-10	(–)	4
BERECZ István	1	(90)	–	1	–	1-1	(–)	1
BERENDI Pál	24	(2008)	10	7	7	45-34	(–)	27
BERKESSY Elemér	7	(630)	4	1	2	18-15	(–)	9
BÉKY Bertalan	2	(180)	1	–	1	4-4	(–)	2
BÉRCZY Balázs	5	(305)	–	2	3	2-8	(–)	2
BICSKEI Bertalan (k)	1	(90)	–	1	–	3-3	(-3)	1
BIENENSTOCK Salamon	1	(90)	–	1	–	0-0	(–)	1
BIHÁMY III Béla	3	(270)	2	–	1	6-6	(2)	4
BIHARI Ferenc (k)	5	(450)	1	2	2	11-18	(-18)	4
BIRI János (k)	5	(396)	2	–	3	10-14	(-11)	4
BÍRÓ Gyula	36	(3240)	23	5	8	125-68	(3)	51
BÍRÓ Sándor	53	(4748)	24	13	16	138-98	(–)	61
BLAZSEK Ferenc dr.	2	(180)	–	1	1	2-4	(–)	1
BLUM Zoltán	38	(3420)	23	7	8	112-41	(1)	53
BOBRIK Károly	1	(90)	1	–	–	4-1	(–)	2
BODA Imre	8	(424)	1	4	3	6-9	(3)	6
BODNÁR László, *1959* (k)	1	(45)	1	–	–	3-1	(–)	2
BODNÁR László, *1979*	1	(7)	1	–	–	6-1	(–)	2
BODNÁR Sándor	20	(1800)	12	5	3	58-28	(18)	29
BODOLA Gyula	13	(1170)	7	4	2	27-23	(4)	18
BODON Tibor	1	(43)	1	–	–	3-1	(–)	2
BODONYI Béla	27	(1448)	14	5	8	48-35	(6)	33
BODOR Ödön	1	(90)	–	–	1	2-4	(–)	–
BOGNÁR György	50	(3580)	22	12	16	67-66	(7)	56
BOGNÁR Zoltán	9	(641)	2	3	4	9-16	(1)	7
BOLDIZSÁR Géza (k)	4	(360)	1	3	–	5-3	(-3)	5
BORBÁS Gáspár dr.	41	(3690)	22	6	13	120-89	(11)	50
BORDÁS Csaba	4	(315)	1	–	3	2-8	(–)	2
BORISZ Győző	1	(90)	1	–	–	5-1	(1)	2
BOROSTYÁN Mihály	5	(355)	3	–	2	11-6	(–)	6
BORSÁNYI Ferenc	23	(2067)	8	6	9	45-53	(–)	22
BORSÁNYI György	1	(90)	1	–	–	4-1	(–)	2
BORSÓ János	1	(24)	1	–	–	2-1	(–)	2
BOSNYÁKOVITS Károly	2	(180)	–	1	1	4-6	(–)	1
BOZSIK II József	100	(8629)	66	17	17	358-138	(11)	149
BÓDOG Tamás	1	(90)	–	–	1	0-3	(–)	–
BÖDÖR László	1	(90)	1	–	–	2-0	(–)	2
BÖRZSEI János	23	(2070)	16	5	2	85-27	(–)	37
BŐTI János	2	(180)	1	1	–	7-3	(–)	3
BRANIKOVITS László	6	(367)	2	2	2	9-5	(2)	6
BRAUN Ferenc	4	(360)	3	–	1	13-9	(–)	6
BRAUN József	27	(2385)	15	4	8	67-41	(10)	34

BROCKHAUSER István (k)	10	(832)	4	–	6	11-19	(-15)	8
BRÓDY Sándor	17	(1530)	11	3	3	65-34	(1)	25
BUDA István	2	(180)	1	–	1	3-7	(1)	2
BUDAI II László	39	(3382)	25	9	5	137-57	(10)	59
BUDAVÁRI László	1	(90)	1	–	–	5-0	(1)	2
BUKOVI Márton	11	(988)	5	1	5	30-32	(–)	11
BUKRÁN Gábor	1	(90)	–	–	1	0-3	(–)	–
BUNDZSÁK Dezső	25	(2015)	12	6	7	53-38	(1)	30
BURCSA Győző	15	(950)	6	2	7	25-26	(3)	14
BUZÁNSZKY Jenő	48	(4350)	35	9	4	186-64	(–)	79
BÚZA Lajos	3	(270)	1	1	1	3-4	(–)	3
BÜCS Zsolt	2	(161)	1	–	1	4-2	(–)	2
BÜKSZEGI Zoltán	2	(105)	1	–	1	1-2	(–)	2
CZECZELI Károly	1	(90)	1	–	–	2-0	(–)	2
CZÉH László	2	(109)	1	1	–	5-2	(–)	3
CZIBOR Zoltán	43	(3558)	35	5	3	167-49	(17)	75
CSAPÓ Károly	19	(953)	5	5	9	22-26	(1)	15
CSÁBI József	10	(855)	4	1	5	11-14	(–)	9
CSEH András	4	(312)	2	2	–	7-3	(–)	6
CSEH II László	33	(2931)	15	6	12	84-84	(15)	36
CSEHI Tibor	3	(170)	1	–	2	4-4	(–)	2
CSERNAI Pál	2	(180)	2	–	–	14-1	(–)	4
CSERTŐI Aurél	11	(752)	3	1	7	13-24	(1)	7
CSIKÓS Gyula (k)	13	(1170)	7	4	2	35-22	(-22)	18
CSÍK Ferenc	1	(45)	1	–	–	3-1	(–)	2
CSONGRÁDI Ferenc	24	(1417)	13	8	3	37-22	(–)	34
CSONKA Gyula	3	(249)	1	–	2	6-5	(–)	2
CSONTOS Kálmán	2	(180)	2	–	–	6-0	(1)	4
CSORDÁS Lajos	18	(1330)	13	1	4	64-20	(8)	27
CSUCSÁNSZKY Zoltán	5	(211)	3	1	1	10-6	(–)	7
CSUHAY József	11	(883)	5	3	3	16-11	(–)	13
CSÜDÖR Ferenc	17	(1514)	8	3	6	47-44	(–)	19
DAJKA László	24	(1315)	11	6	7	34-29	(–)	28
DALNOKI Jenő	14	(1215)	10	2	2	38-18	(–)	22
DANKA Imre (k)	4	(315)	4	–	–	23-2	(-2)	8
DÁN Vilmos	2	(180)	–	–	2	1-10	(–)	–
DÁRDAI Pál	15	(1090)	4	7	4	17-17	(1)	15
DEÁK Ferenc	20	(1701)	14	2	4	81-33	(29)	30
DEUTSCH Árpád	2	(180)	2	–	–	4-1	(–)	4
DÉNES József (k)	2	(180)	2	–	–	8-5	(-5)	4
DÉRI Károly	4	(360)	1	–	3	7-11	(3)	2
DETARI Lajos	61	(5247)	26	12	23	80-76	(13)	64
DISZTL László	28	(2361)	13	7	8	45-29	(1)	33
DISZTL Péter (k)	37	(3292)	16	9	12	47-45	(-45)	41
DOBÓ Gyula	3	(270)	2	–	1	11-6	(2)	4
DOBOS II Károly	1	(90)	1	–	–	4-1	(–)	2
DOMBI Tibor	29	(1414)	10	9	10	46-49	(1)	29
DOMONKOS László (k)	21	(1890)	10	5	6	61-49	(-49)	25
DRAGÓNER Attila	9	(484)	3	3	3	12-13	(–)	9
DRÖSSLER Béla	2	(180)	1	1	–	8-4	(–)	3
DUDÁS Gyula	20	(1785)	7	6	7	34-33	(–)	20

DUDÁS János	21	(1890)	11	3	7	64-47	(3)	25
DUDÁS Zoltán	2	(180)	1	–	1	4-3	(–)	2
DUNAI Lajos	2	(180)	–	1	1	1-3	(–)	1
DUNAI I János dr.	1	(90)	1	–	–	2-0	(–)	2
DUNAI II Antal	31	(2247)	12	9	10	52-35	(9)	33
DUNAI III Ede	12	(1045)	7	–	5	16-12	(2)	14
DURÓ József	21	(1475)	5	6	10	17-32	(–)	16
DÜRR Antal (k)	1	(74)	–	1	–	3-3	(-3)	1
EBEDLI Zoltán	12	(939)	4	4	4	19-20	(1)	12
EGRESI Béla	23	(2070)	18	–	5	73-34	(10)	36
EGRESSY Gábor	18	(1047)	6	4	8	18-24	(1)	16
EISENHOFFER József	8	(672)	4	1	3	19-12	(7)	9
EMŐDI Rezső	1	(90)	1	–	–	5-4	(–)	2
ENGEL II Vilmos	1	(90)	1	–	–	2-1	(–)	2
EŐRY Mihály	1	(90)	–	1	–	1-1	(–)	1
ERŐS Károly	1	(90)	–	1	–	0-0	(–)	1
ESTERHÁZY Márton	29	(1846)	15	5	9	50-34	(11)	35
ESZENYI Dénes	12	(510)	3	2	7	15-19	(1)	8
FARAGÓ Lajos (k)	7	(585)	4	1	2	15-9	(-8)	9
FARKAS János	33	(2665)	19	6	8	62-39	(19)	44
FARKAS Simon	1	(7)	–	–	1	0-2	(–)	–
FARKAS Tibor	6	(500)	2	3	1	7-7	(–)	7
FARKASHÁZY László	7	(275)	3	1	3	8-7	(–)	7
FATÉR Károly (k)	1	(90)	1	–	–	2-0	(–)	2
FAZEKAS Árpád (k)	5	(450)	4	1	–	19-9	(-9)	9
FAZEKAS László	92	(6858)	43	24	25	164-114	(24)	110
FÁBIÁN Tibor	16	(1291)	4	6	6	17-24	(–)	14
FEHÉR Csaba	14	(1124)	7	6	1	27-14	(–)	20
FEHÉR Ferenc (k)	9	(810)	3	5	1	15-10	(-10)	11
FEHÉR Miklós	11	(743)	5	5	1	23-8	(4)	15
FEHÉRY Ákos	1	(90)	1	–	–	2-1	(–)	2
FEJES Gábor	3	(270)	1	1	1	5-4	(–)	3
FEKETE Jenő	3	(270)	2	–	1	9-9	(–)	4
FEKETE László	21	(1279)	8	7	6	22-24	(5)	23
FEKETE Miklós	1	(90)	1	–	–	3-1	(–)	2
FEKETEHÁZY II Gyula	1	(90)	–	–	1	2-8	(–)	–
FELDMANN Gyula	10	(900)	7	2	1	23-10	(–)	16
FENYVESI László	3	(270)	1	–	2	6-9	(–)	2
FENYVESI Máté dr.	76	(6772)	39	20	17	156-97	(8)	98
FICZERE Péter	5	(450)	2	–	3	12-19	(–)	4
FINTA Károly	2	(180)	–	2	–	2-2	(–)	2
FISCHER Lajos (k)	9	(727)	5	1	3	20-11	(-10)	11
FISCHER Pál	19	(1013)	9	5	5	30-26	(–)	23
FISTER Ferenc	1	(90)	1	–	–	3-0	(–)	2
FITOS József	12	(923)	4	4	4	12-15	(–)	12
FODOR Imre	6	(207)	2	2	2	5-7	(–)	6
FOGL II Károly	50	(4439)	25	6	19	117-88	(2)	56
FOGL III József	37	(3324)	18	8	11	97-69	(–)	44
FRIEDRICH István	1	(90)	–	–	1	4-5	(–)	–
FRITZ Alajos (k)	1	(90)	1	–	–	6-1	(-1)	2
FRÖHLICH Sándor	1	(90)	–	–	1	1-5	(–)	–

FURMANN Károly	11	(981)	6	1	4	19-18	(–)	13
FUTÓ Gyula	7	(630)	5	1	1	26-14	(–)	11
FÜLE Antal	1	(45)	1	–	–	1-0	(–)	2
FÜZÉR János	1	(90)	–	1	–	1-1	(–)	1
FÜZI Ákos	2	(8)	1	1	–	4-1	(–)	3
FÜZI II Gábor	1	(90)	–	–	1	0-7	(–)	–
GABROWITZ Emil	1	(90)	–	–	1	0-5	(–)	–
GALLINA Károly (k)	3	(270)	–	1	2	3-8	(-8)	1
GARABA Imre	82	(6705)	40	15	27	145-98	(3)	95
GÁSPÁR József (k)	4	(192)	3	1	–	11-4	(-4)	7
GELEI József (k)	11	(990)	7	1	3	20-12	(-12)	15
GELEI Károly (k)	1	(90)	1	–	–	3-0	(–)	2
GELLER II Sándor (k)	8	(408)	5	1	2	47-16	(-11)	11
GENCSY Dezső	1	(62)	1	–	–	3-0	(–)	2
GERESS Zoltán	1	(90)	–	–	1	0-1	(–)	–
GÉCZI István (k)	23	(1933)	11	7	5	41-21	(-19)	29
GILICZ István	3	(152)	1	1	1	4-4	(–)	3
GILLY-GOLDBERGER Pál dr. (k)	1	(90)	1	–	–	5-2	(-2)	2
GING József	8	(720)	6	–	2	16-9	(–)	12
GODÁN Lajos	1	(55)	–	–	1	0-4	(–)	–
GORSZKY Tivadar	14	(1260)	8	3	3	42-26	(1)	19
GÖRÖCS János	62	(5288)	34	14	14	135-81	(19)	82
GŐCZE Sándor	2	(180)	1	–	1	9-7	(1)	2
GREGOR József	6	(378)	2	1	3	7-8	(–)	5
GROSICS Gyula (k)	86	(7453)	59	14	13	258-96	(-88)	132
GRÓSZ József	1	(90)	–	–	1	2-4	(1)	–
GRÓSZ II Dezső	2	(180)	2	–	–	3-0	(–)	4
GUJDÁR Sándor (k)	25	(2174)	13	5	7	43-33	(-32)	31
GUTTMANN II Béla	4	(360)	2	–	2	10-7	(1)	4
GYARMATI János	3	(270)	2	–	1	8-4	(–)	4
GYETVAI László	17	(1530)	3	7	7	27-38	(3)	13
GYIMESI László	12	(526)	6	3	3	21-10	(1)	15
GYŐRI II József	1	(45)	1	–	–	4-2	(–)	2
GYURIK László	1	(90)	–	1	–	1-1	(–)	1
HAHN Árpád	5	(191)	1	1	3	6-11	(–)	3
HAJDU Attila (k)	10	(733)	5	1	4	12-16	(-12)	11
HAJÓS Alfréd	1	(90)	–	–	1	0-5	(–)	–
HAJÓS Árpád	2	(180)	1	–	1	6-2	(–)	2
HAJSZÁN Gyula	37	(2290)	16	10	11	53-38	(4)	42
HALÁSZ István	4	(245)	2	1	1	7-7	(2)	5
HALMAI Gábor	52	(3970)	16	15	21	63-83	(4)	47
HALMOSI Zoltán	11	(900)	6	2	3	18-12	(1)	14
HAMAR István	20	(1158)	10	4	6	39-28	(4)	24
HANDEL György	1	(9)	–	–	1	2-3	(–)	–
HANNICH Péter	27	(2099)	12	6	9	48-29	(2)	30
HARANGOZÓ Sándor	1	(90)	1	–	–	2-0	(–)	2
HARSÁNYI László	3	(270)	1	–	2	4-4	(–)	2
HÁDA József (k)	16	(1324)	8	4	4	45-25	(-23)	20
HÁMORI Ferenc	9	(303)	1	4	4	7-16	(1)	6
HÁMORI Frigyes László	1	(90)	–	1	–	2-2	(–)	1
HEGEDŰS András	1	(90)	1	–	–	3-0	(–)	2

HEGYI Sándor	2	(180)	2	–	–	14-1	(–)	4
HENNI Géza (k)	16	(1292)	10	3	3	61-21	(-21)	23
HERCZEG Miklós	12	(378)	5	4	3	15-14	(–)	14
HERÉDI Attila	5	(361)	4	–	1	9-3	(–)	8
HIDEGKUTI Nándor	68	(5369)	52	8	8	242-82	(39)	112
HIMMER Rezső	2	(180)	1	1	–	5-1	(–)	3
HIRZER Ferenc	32	(2838)	11	12	9	66-58	(14)	34
HÍRES Gábor	4	(360)	2	1	1	6-5	(–)	5
HLAVAY György	8	(720)	4	3	1	19-12	(1)	11
HOLITS Ödön (k)	4	(360)	2	1	1	10-7	(-7)	5
HOLZBAUER József	5	(450)	3	1	1	13-10	(3)	7
HORVÁTH Attila	2	(125)	–	–	2	1-6	(–)	–
HORVÁTH Csaba	3	(43)	2	1	–	6-2	(–)	5
HORVÁTH Ferenc, *1914*	1	(90)	–	1	–	1-1	(–)	1
HORVÁTH Ferenc, *1920* (k)	3	(270)	3	–	–	14-4	(-4)	6
HORVÁTH Ferenc, *1973*	23	(1448)	10	7	6	36-32	(9)	27
HORVÁTH György (k)	1	(90)	1	–	–	5-0	(–)	2
HORVÁTH Gyula	1	(90)	1	–	–	2-0	(–)	2
HORVÁTH II László	1	(90)	1	–	–	4-1	(1)	2
HORVÁTH József, *1890*	6	(540)	2	2	2	14-13	(5)	6
HORVÁTH József, *1949*	11	(945)	3	3	5	11-20	(1)	9
HORVÁTH Károly	1	(90)	–	1	–	0-0	(–)	1
HÓRI György (k)	3	(201)	1	1	1	7-10	(-7)	3
HÖNICH I Lajos	1	(90)	1	–	–	2-1	(–)	2
HRUTKA János	22	(1967)	10	8	4	32-19	(3)	28
HUBER Rezső (k)	2	(92)	2	–	–	8-3	(-2)	4
HUNGLER II János	8	(632)	3	1	4	10-13	(–)	7
IHÁSZ Kálmán	27	(2409)	18	5	4	61-32	(–)	41
ILKU I István (k)	9	(714)	5	2	2	31-14	(-9)	12
ILLÉS Béla	58	(3720)	19	15	24	74-93	(15)	53
ILLOVSZKY Rudolf	3	(190)	2	1	–	11-0	(–)	5
IVANICS László	1	(21)	–	1	–	1-1	(–)	1
IZSÓ Ignác	5	(255)	4	1	–	13-3	(2)	9
IZSÓ László (k)	3	(270)	1	1	1	7-6	(-6)	3
JAGODICS Zoltán	7	(363)	–	1	6	7-19	(1)	1
JANCSIKA Károly	1	(47)	–	–	1	2-3	(–)	–
JÁVOR Pál	1	(90)	–	–	1	2-4	(–)	–
JELINEK Tivadar	1	(90)	–	1	–	1-1	(–)	1
JENY Rudolf	19	(1710)	8	3	8	44-35	(3)	19
JESZMÁS József	4	(277)	2	–	2	7-9	(1)	4
JOVÁN Róbert	5	(288)	2	–	3	5-10	(1)	4
JÓZSA Zoltán	2	(110)	2	–	–	10-2	(–)	4
JUHÁR Tamás	1	(12)	1	–	–	6-1	(–)	2
JUHÁSZ István	23	(1870)	9	7	7	39-33	(1)	25
JUHÁSZ Lajos (k)	1	(27)	1	–	–	4-1	(–)	2
JUHÁSZ Péter	24	(2134)	11	6	7	38-22	(1)	28
KAKAS László (k)	2	(180)	2	–	–	4-2	(-2)	4
KALMÁR Jenő	15	(1350)	4	5	6	26-33	(4)	13
KALOCSAY Géza dr.	2	(180)	1	1	–	5-2	(–)	3
KANYAUREK Lipót	1	(90)	–	–	1	2-4	(–)	–
KÁPOSZTA Benő	19	(1710)	10	3	6	40-27	(–)	23

KARDOS Ernő	1	(90)	–	–	1	1-2	(–)	–
KARDOS István	1	(33)	1	–	–	3-2	(–)	2
KARDOS József	33	(2797)	16	4	13	48-42	(3)	36
KARSAI László	8	(532)	1	3	4	8-13	(1)	5
KATONA György	2	(52)	1	–	1	1-3	(–)	2
KATZER Károly Mihály	1	(90)	1	–	–	3-0	(–)	2
KATZIRZ Béla (k)	22	(1980)	9	4	9	38-30	(-30)	22
KAUTZKY József	4	(332)	2	1	1	7-5	(1)	5
KÁLLAI Lipót	6	(495)	3	–	3	18-15	(4)	6
KÁMÁN Attila	1	(45)	1	–	–	2-1	(–)	2
KÁNTOR Mihály	10	(804)	5	3	2	13-8	(–)	13
KÁROLY Jenő	25	(2250)	11	5	9	63-56	(10)	27
KÁROLYI József (k)	3	(244)	3	–	–	19-6	(-6)	6
KÁRPÁTI Béla	19	(1575)	13	3	3	49-28	(–)	29
KÁRPÁTI II Pál	3	(225)	1	1	1	6-7	(–)	3
KECSKÉS Zoltán	1	(48)	–	–	1	0-1	(–)	–
KEHRLING Béla	4	(360)	1	1	2	7-10	(–)	3
KELEMEN Béla	1	(90)	–	–	1	1-3	(–)	–
KELEMEN Gusztáv	1	(5)	–	–	1	0-1	(–)	–
KELEMEN József	3	(270)	2	–	1	8-4	(–)	4
KELLER József	29	(2266)	7	8	14	34-54	(–)	22
KEMÉNY Tibor	9	(810)	3	3	3	22-20	(–)	9
KENESEI Krisztián	1	(11)	–	1	–	0-0	(–)	1
KEREKES Attila	15	(1350)	7	3	5	30-21	(–)	17
KEREKES György	2	(70)	1	–	1	3-1	(–)	2
KEREKI Zoltán	37	(3070)	18	9	10	60-52	(7)	45
KERESZTÚRI András	20	(1583)	5	4	11	24-43	(2)	14
KERTAY Lajos	1	(90)	–	–	1	2-4	(–)	–
KERTÉSZ Géza	1	(90)	–	–	1	0-2	(–)	–
KERTÉSZ I Gyula	1	(90)	–	1	–	1-1	(–)	1
KERTÉSZ II Vilmos	47	(4214)	27	11	9	121-61	(11)	65
KERTÉSZ III Adolf	11	(990)	7	3	1	37-16	(–)	17
KERTÉSZ Tamás	2	(128)	2	–	–	9-2	(–)	4
KESZTHELYI II Mihály	6	(422)	2	2	2	18-13	(1)	6
KÉKESI Rezső	3	(225)	1	2	–	7-5	(–)	4
KÉRI Károly	1	(56)	1	–	–	2-1	(–)	2
KÉSMÁRKY Ákos	3	(270)	–	1	2	5-8	(1)	1
KINCSES Mihály	17	(1530)	7	7	3	30-26	(2)	21
KIPRICH József	70	(5396)	32	20	18	102-74	(28)	84
KIRÁDI Ervin	3	(270)	2	–	1	10-7	(–)	4
KIRÁLY Gábor (k)	22	(1980)	9	9	4	37-22	(-22)	27
KIRÁLY Sándor	5	(450)	4	1	–	10-2	(–)	9
KIS Károly	4	(360)	2	1	1	12-8	(–)	5
KISALAGI János	1	(90)	–	1	–	1-1	(–)	1
KISFALUDY Árpád	3	(270)	1	2	–	4-2	(–)	4
KISPÉTER Mihály	11	(908)	4	3	4	26-22	(–)	11
KISS Béla	2	(180)	1	1	–	7-3	(–)	3
KISS Gyula, *1881*	4	(360)	2	2	–	6-2	(–)	6
KISS Gyula, *1916*	2	(180)	2	–	–	3-0	(–)	4
KISS János	1	(19)	1	–	–	3-1	(–)	2
KISS László	33	(2292)	15	6	12	65-51	(11)	36

KISS Sándor	2	(135)	2	–	–	6-0	(2)	4
KISS Tibor	3	(197)	2	–	1	5-4	(–)	4
KISZELY István	7	(630)	1	5	1	11-11	(4)	7
KISZNYÉR Sándor	1	(20)	–	1	–	1-1	(–)	1
KLAUSZ László	27	(2020)	7	4	16	32-57	(6)	18
KLEMENT Engelbert	2	(180)	–	1	1	4-7	(–)	1
KNAPP Miksa (k)	8	(720)	4	1	3	21-16	(-16)	9
KOCH Nándor dr.	2	(180)	1	1	–	3-0	(1)	3
KOCSIS Ferenc, *1891*	1	(90)	–	–	1	2-5	(–)	–
KOCSIS Ferenc, *1904*	2	(180)	1	–	1	5-4	(–)	2
KOCSIS Géza	2	(180)	1	–	1	5-3	(–)	2
KOCSIS István	20	(1771)	7	5	8	34-34	(–)	19
KOCSIS Lajos	33	(2443)	11	12	10	52-40	(7)	34
KOCSIS Sándor	68	(5827)	52	11	5	275-85	(75)	115
KOHUT Vilmos	25	(2250)	12	2	11	67-62	(13)	26
KOLÁR Endre	5	(295)	3	–	2	6-5	(–)	6
KOLLÁTH II Ferenc	5	(450)	1	4	–	10-7	(3)	6
KOLTAI I József	4	(360)	1	2	1	3-7	(–)	4
KOMÁROMI Tibor (k)	1	(15)	1	–	–	5-1	(–)	2
KOMJÁTI András	1	(35)	–	–	1	1-3	(–)	–
KOMORA Imre	2	(210)	–	–	2	1-5	(–)	–
KOMPÓTI-KLÉBER Gábor	22	(1931)	11	7	4	51-36	(–)	29
KONRÁD János	5	(405)	2	1	2	6-6	(–)	5
KONRÁD I Jenő	1	(90)	1	–	–	2-1	(–)	2
KONRÁD II Kálmán	12	(1064)	5	3	4	28-27	(2)	13
KORÁNYI I Lajos	40	(3450)	13	15	12	88-79	(–)	41
KORÁNYI II Mátyás	4	(360)	2	–	2	10-9	(–)	4
KORÓDY I Károly	15	(1350)	9	3	3	35-30	(7)	21
KORSÓS Attila	6	(352)	3	3	–	8-4	(1)	9
KORSÓS György	20	(1377)	8	8	4	33-19	(1)	24
KORSÓS István	1	(90)	1	–	–	4-2	(–)	2
KÓSA Lajos	1	(22)	–	1	–	1-1	(–)	1
KOSZTA János (k)	3	(76)	1	–	2	3-5	(–)	2
KOTÁSZ Antal	37	(3251)	25	5	7	59-33	(–)	55
KOVÁCS Attila (k)	7	(630)	3	2	2	13-9	(-9)	8
KOVÁCS Béla, *1952*	2	(145)	–	2	–	2-2	(–)	2
KOVÁCS Béla, *1977*	1	(23)	–	1	–	1-1	(–)	1
KOVÁCS Elemér	3	(243)	1	1	1	8-6	(–)	3
KOVÁCS Ervin	24	(1749)	8	8	8	29-30	(1)	24
KOVÁCS Imre, *1917*	1	(90)	1	–	–	2-0	(–)	2
KOVÁCS István	10	(695)	6	1	3	14-10	(1)	13
KOVÁCS József, *1949*	18	(1429)	5	6	7	33-31	(–)	16
KOVÁCS József, *1966*	2	(70)	–	1	1	3-5	(–)	1
KOVÁCS Kálmán	56	(4095)	24	12	20	75-68	(19)	60
KOVÁCS Lajos dr.	2	(133)	1	1	–	4-1	(–)	3
KOVÁCS László (k)	12	(1066)	6	3	3	20-18	(-18)	15
KOVÁCS Zoltán	13	(560)	5	4	4	17-20	(2)	14
KOVÁCS I Imre, *1921*	8	(664)	7	–	1	34-6	(–)	14
KOVÁCS I Miklós	1	(90)	1	–	–	2-1	(1)	2
KOVÁCS II János	1	(90)	1	–	–	4-2	(–)	2
KOVÁCS II József, *1923*	5	(450)	4	1	–	24-4	(–)	9

KOVÁCS III Ferenc	1	(45)	1	–	–	4-2	(–)	2
KOVÁCSY Béla	1	(38)	–	–	1	0-3	(–)	–
KOZMA István	40	(3130)	8	15	17	43-64	(1)	31
KOZMA Mihály	17	(1200)	5	3	9	25-27	(3)	13
KÓNYA József	3	(270)	2	1	–	16-4	(–)	5
KŐHALMI Gábor	2	(180)	1	1	–	3-2	(–)	3
KŐSZEGI György	1	(90)	–	–	1	2-5	(–)	–
KREMPELS Béla	2	(180)	1	1	–	8-6	(2)	3
KRIPKÓ József	1	(32)	–	–	1	1-5	(–)	–
KROPACSEK Ferenc (k)	2	(180)	1	–	1	3-4	(-4)	2
KRUTZLER József	1	(90)	–	–	1	1-3	(–)	–
KUBALA László	3	(196)	1	1	1	5-2	(–)	3
KUHARSZKI Béla	6	(422)	2	3	1	9-5	(–)	7
KUTASI László	6	(494)	3	2	1	10-6	(–)	8
KUTI István	1	(34)	1	–	–	2-1	(–)	2
KUTI László	9	(494)	4	2	3	12-13	(1)	10
KUTTOR Attila	12	(896)	3	3	6	17-23	(–)	9
KÜRSCHNER Izidor	5	(450)	2	–	3	11-11	(–)	4
KŰ Lajos	8	(517)	3	2	3	10-8	(1)	8
KVASZ János	1	(90)	1	–	–	13-1	(–)	2
KVASZTA Lajos	1	(2)	–	1	–	0-0	(–)	1
LABORCZ Lajos	4	(360)	3	–	1	18-6	(–)	6
LAKAT Károly dr.	13	(1125)	9	3	1	52-18	(–)	21
LAKATOS Ferenc	1	(21)	1	–	–	2-0	(–)	2
LAKINGER Lajos	1	(61)	1	–	–	3-2	(–)	2
LAKOS Pál	3	(61)	1	–	2	3-6	(–)	2
LANTOS Mihály	52	(4650)	39	8	5	210-70	(5)	86
LÁZÁR Gyula	49	(4410)	21	14	14	118-101	(1)	56
LEITNER Hermann	1	(90)	–	1	–	1-1	(–)	1
LENDVAI Miklós	11	(692)	3	5	3	12-16	(–)	11
LENKEI Sándor	4	(360)	2	–	2	8-4	(–)	4
LHOTTKA Ferenc	1	(90)	–	1	–	2-2	(–)	1
LIGETI Jenő	1	(90)	1	–	–	3-2	(–)	2
LIMPERGER Zsolt	22	(1916)	10	5	7	35-27	(1)	25
LIPCSEI Péter	39	(2986)	8	11	20	39-71	(1)	27
LISZTES Krisztián	17	(1065)	6	7	4	26-23	(1)	19
LOVÁSZ Ferenc	1	(3)	–	–	1	0-2	(–)	–
LÓRÁNT Gyula	37	(3305)	32	2	3	160-47	(–)	66
LŐRINCZ Emil	37	(3109)	13	10	14	45-52	(3)	36
LUDWIG Béla	1	(90)	–	1	–	1-1	(–)	1
LUKÁCS Sándor	10	(881)	5	2	3	21-14	(–)	12
LUTZ II Lajos	4	(360)	1	–	3	6-14	(–)	2
LYKA II Antal	12	(1048)	6	2	4	34-33	(–)	14
MACHOS Ferenc	28	(1857)	12	8	8	50-38	(12)	32
MADAR Csaba	3	(99)	1	–	2	4-7	(–)	2
MAGDA Béla	3	(270)	2	1	–	13-7	(–)	5
MAGYAR István	16	(1104)	6	8	2	23-18	(1)	20
MANDL Frigyes	1	(90)	1	–	–	2-1	(–)	2
MANGLITZ Ferenc	4	(360)	2	1	1	12-11	(–)	5
MARIK György	2	(180)	2	–	–	10-4	(–)	4
MARKOS Imre	19	(1677)	8	6	5	41-39	(5)	22

MAROSVÁRI Béla	1	(90)	1	–	–	3-1	(–)	2
MAROZSÁN János	4	(180)	3	–	1	10-5	(–)	6
MARTOS Győző	34	(2759)	14	8	12	59-48	(–)	36
MATHESZ Imre	12	(1011)	10	1	1	28-10	(–)	21
MÁJER Lajos	3	(173)	1	1	1	1-2	(–)	3
MÁNDI Gyula	31	(2747)	15	11	5	72-49	(–)	41
MÁRIÁSI Zsolt	5	(428)	2	–	3	6-10	(–)	4
MÁRTON Gábor	21	(1362)	5	3	13	23-42	(1)	13
MÁTÉ János	7	(442)	3	2	2	10-12	(2)	8
MÁTRAI Sándor	80	(7185)	46	16	18	176-97	(–)	108
MÁTYUS János	23	(2008)	10	8	5	35-21	(–)	28
MEDGYESSY Iván	1	(90)	–	–	1	0-4	(–)	–
MEGYESI István	7	(630)	2	1	4	8-17	(–)	5
MÉSZÁROS Árpád	3	(270)	–	–	3	3-12	(1)	–
MÉSZÁROS Ferenc, *1919*	1	(90)	–	–	1	2-7	(–)	–
MÉSZÁROS Ferenc, *1950* (k)	29	(2610)	8	10	11	46-45	(-45)	26
MÉSZÁROS Ferenc, *1963*	21	(1067)	6	7	8	25-20	(4)	19
MÉSZÁROS István	3	(225)	1	–	2	5-11	(1)	2
MÉSZÁROS József	1	(90)	1	–	–	9-0	(2)	2
MÉSZÖLY Géza	18	(1407)	5	4	9	22-36	(–)	14
MÉSZÖLY Kálmán	61	(5308)	32	14	15	113-73	(6)	78
MIKE István	4	(292)	4	–	–	14-4	(1)	8
MIKES Károly	1	(90)	–	–	1	0-1	(–)	–
MIKLÓSI István	3	(270)	2	–	1	8-5	(–)	4
MINDER Frigyes	1	(90)	1	–	–	2-1	(1)	2
MOLDVÁN Miklós	3	(157)	2	–	1	5-4	(–)	4
MOLNÁR Dezső	8	(675)	6	1	1	20-8	(1)	13
MOLNÁR György	26	(2292)	11	7	8	48-34	(11)	29
MOLNÁR János	2	(46)	1	1	–	5-1	(–)	3
MOLNÁR I Ferenc	2	(180)	1	1	–	7-5	(–)	3
MOLNÁR II Imre	3	(270)	2	1	–	12-7	(3)	5
MOLNÁR III Ödön	1	(90)	1	–	–	5-3	(–)	2
MÓNOS Tamás	21	(1695)	9	3	9	32-30	(–)	21
MONOSTORI II Tivadar	9	(524)	5	2	2	21-8	(4)	12
MÓRÉ János	3	(270)	–	1	2	6-12	(–)	1
MRACSKÓ Mihály	25	(2074)	9	4	12	31-44	(–)	22
MUCHA József	6	(447)	1	2	3	8-11	(–)	4
MÜLLER Ferenc dr.	1	(56)	1	–	–	2-1	(–)	2
MÜLLER József	1	(90)	–	–	1	0-4	(–)	–
MÜLLER Sándor	17	(1247)	10	3	4	39-21	(1)	23
NAGY Antal, *1912*	1	(90)	–	1	–	2-2	(–)	1
NAGY Antal, *1944*	3	(236)	2	1	–	5-3	(–)	5
NAGY Antal, *1956*	32	(2506)	20	4	8	53-28	(2)	44
NAGY Ferenc	8	(720)	3	1	4	21-21	(–)	7
NAGY G. Tóth Péter	1	(90)	–	1	–	2-2	(–)	1
NAGY István, *1939*	22	(1874)	10	5	7	33-29	(–)	25
NAGY János, *1903*	2	(180)	1	–	1	4-6	(–)	2
NAGY József	1	(61)	1	–	–	3-1	(–)	2
NAGY László	25	(1427)	12	5	8	49-35	(7)	29
NAGY Norbert	16	(1051)	5	2	9	18-25	(1)	12
NAGY Tamás	2	(92)	1	–	1	1-3	(–)	2

NAGY Tibor	17	(1269)	7	6	4	20-15	(1)	20
NAGY II András	3	(270)	2	–	1	8-9	(–)	4
NAGY II István, *1922*	1	(90)	1	–	–	2-1	(–)	2
NAGY II János, *1947*	9	(384)	2	4	3	10-15	(–)	8
NAGY III János, *1950*	16	(1341)	6	6	4	24-18	(–)	18
NAGYMAROSI Mihály	13	(1125)	8	–	5	46-26	(3)	16
NÁDLER Henrik	6	(540)	3	–	3	13-12	(–)	6
NEMES József	1	(90)	1	–	–	11-1	(3)	2
NEMES Sándor	3	(270)	2	–	1	4-3	(–)	4
NEMES II István	1	(90)	1	–	–	2-1	(–)	2
NEUHAUS János (k)	2	(180)	1	1	–	4-1	(-1)	3
NÉMETH Antal	1	(90)	1	–	–	3-0	(1)	2
NIESSNER Aladár	5	(450)	3	–	2	15-11	(–)	6
NIKOLSBURGER Rezső	1	(90)	–	–	1	1-2	(–)	–
NIRNSEE Gyula	2	(180)	–	–	2	5-8	(–)	–
NOSKÓ Ernő	15	(1129)	10	2	3	27-13	(–)	22
NOVÁK Dezső	9	(840)	5	2	2	23-11	(3)	12
NÓGRÁDI Ferenc	4	(360)	–	2	2	3-6	(–)	2
NYERS István	2	(180)	1	–	1	9-5	(2)	2
NYILAS Elek	14	(867)	5	3	6	19-23	(2)	13
NYILAS István	1	(90)	–	–	1	2-4	(–)	–
NYILASI Tibor	70	(5935)	35	17	18	139-89	(32)	87
NYÚL I Ferenc	4	(344)	2	2	–	10-8	(–)	6
NYÚL II Vilmos	3	(270)	1	–	2	5-5	(–)	2
OBITZ Gábor	15	(1350)	7	3	5	31-35	(–)	17
OLAH Géza (k)	3	(187)	2	1	–	13-6	(-5)	5
OLÁH Károly	2	(180)	–	1	1	1-6	(–)	1
OLAJKÁR I Károly	1	(90)	–	–	1	1-3	(–)	–
OLAJKÁR II Sándor	5	(450)	4	1	–	12-5	(1)	9
OPATA Zoltán	17	(1245)	6	3	8	41-37	(6)	15
ORDÓDY Béla	2	(180)	1	–	1	7-5	(–)	2
OROSZ Ferenc	17	(1064)	8	4	5	26-26	(3)	20
ORTH György	30	(2571)	16	4	10	75-45	(13)	36
ÓNODY Andor	1	(90)	1	–	–	7-2	(–)	2
P. SZABÓ Gábor	11	(904)	7	3	1	25-17	(6)	17
PALACZKY János	7	(462)	3	–	4	10-14	(–)	6
PALOTAI János (k)	1	(14)	1	–	–	4-1	(-1)	2
PALOTÁS István	8	(670)	2	2	4	16-20	(–)	6
PALOTÁS Péter	24	(1555)	19	4	1	100-21	(18)	42
PAPP Lajos László	1	(90)	–	–	1	0-3	(–)	–
PARÓCZAI Sándor	9	(783)	3	2	4	13-14	(–)	8
PATAKI Mihály	24	(2160)	14	4	6	70-39	(21)	32
PATKOLÓ Rezső	2	(135)	1	–	1	7-5	(–)	2
PAULUSZ Nándor	7	(630)	2	4	1	12-7	(–)	8
PAYER Imre	21	(1890)	14	3	4	71-30	(4)	31
PÁKOZDI László	9	(810)	4	5	–	17-7	(–)	13
PÁL József	6	(450)	2	1	3	5-10	(–)	5
PÁL II Tibor	2	(35)	2	–	–	6-0	(1)	4
PÁLING Zsolt	2	(84)	–	2	–	0-0	(–)	2
PÁLINKÁS József dr. (k)	5	(374)	3	–	2	13-13	(-11)	6
PÁNCSICS Miklós	37	(3209)	16	11	10	62-39	(–)	43

PÁSZTOR József	9	(663)	3	3	3	14-14	(1)	9
PÁZMÁNDY Sándor	3	(270)	–	3	–	3-3	(–)	3
PEICS Sándor	1	(90)	–	1	–	2-2	(–)	1
PERÉNYI József	3	(270)	3	–	–	10-3	(–)	6
PESOVNIK László dr.	7	(572)	3	2	2	26-18	(–)	8
PETŐ Tamás	4	(283)	2	2	–	9-3	(–)	6
PETŐ Zoltán	2	(147)	1	1	–	3-2	(–)	3
PETRES Tamás	4	(215)	2	–	2	7-7	(1)	4
PETRY Zsolt (k)	38	(3219)	10	10	18	44-56	(-51)	30
PÉNZES Mihály	1	(90)	1	–	–	4-2	(–)	2
PÉTER József	1	(54)	1	–	–	3-0	(–)	2
PÉTER Zoltán	28	(2064)	17	2	9	59-31	(4)	36
PINTÉR Attila	20	(1669)	5	7	8	22-31	(3)	17
PINTÉR József	1	(50)	–	1	–	0-0	(–)	1
PINTÉR Sándor	39	(3183)	18	9	12	68-54	(2)	45
PIPA István	1	(90)	1	–	–	2-0	(1)	2
PISONT István	31	(2097)	8	8	15	35-41	(1)	24
PLATTKÓ Ferenc (k)	6	(540)	5	1	–	17-4	(-4)	11
PLÓKAI Attila	7	(420)	3	–	4	9-12	(1)	6
PLOTÁR Gyula	1	(45)	–	1	–	0-0	(–)	1
PLUHÁR István	2	(135)	2	–	–	5-2	(–)	4
POKORNY József	5	(450)	2	1	2	10-12	(5)	5
POLGÁR Gyula	26	(2340)	10	7	9	44-51	(2)	27
POZSONYI Imre	1	(90)	–	–	1	0-5	(–)	–
PÓCZIK József	14	(941)	5	1	8	29-23	(4)	11
PÓSA Béla	3	(270)	–	2	1	5-6	(–)	2
PÓTZ-NAGY Árpád	1	(90)	–	1	–	2-2	(1)	1
PÖLÖSKEI Gábor	15	(1112)	7	4	4	36-22	(4)	18
PREISINGER Sándor	5	(166)	2	1	2	5-6	(–)	5
PRÉM Móric	1	(90)	–	1	–	2-2	(–)	1
PRESZELLER Tamás	7	(393)	2	1	4	7-11	(1)	5
PRIBOJ István	6	(540)	1	2	3	7-10	(3)	4
PRUHA Antal	3	(252)	1	–	2	10-6	(–)	2
PUGLITS Gábor	7	(517)	1	1	5	9-21	(–)	3
PUSKÁS Ferenc	84	(7342)	62	11	11	335-119	(83)	135
PUSKÁS Lajos dr.	7	(313)	4	1	2	15-11	(1)	9
PUSZTAI Ferenc	2	(180)	1	1	–	4-1	(–)	3
PUSZTAI László	25	(1627)	10	9	6	46-38	(5)	29
RAB Tibor	20	(1508)	8	7	5	39-28	(–)	23
RÁCZ Béla	2	(180)	1	1	–	6-2	(1)	3
RÁCZ Győző	2	(180)	1	1	–	6-2	(–)	3
RADULY József	2	(164)	2	–	–	9-6	(–)	4
RAIX Gusztáv	2	(91)	1	–	1	4-4	(–)	2
RAJNA Károly	1	(90)	–	1	–	1-1	(–)	1
RAPP Imre (k)	1	(90)	–	–	1	0-1	(-1)	–
RAUCHMAUL Emil	1	(90)	–	–	1	2-5	(–)	–
RÁKÓCZI László	1	(90)	1	–	–	5-2	(–)	2
RÁKOSI Ferenc	2	(140)	1	–	1	5-5	(–)	2
RÁKOSI Gyula	41	(3444)	26	7	8	76-45	(4)	59
RÁZSÓ Izidor	5	(450)	2	1	2	7-11	(–)	5
REBRÓ Béla	6	(482)	4	–	2	21-8	(–)	8

REINER István	1	(90)	–	1	–	1-1	(–)	1
REMETE Imre (k)	2	(180)	1	–	1	4-4	(-4)	2
RÉMAY II Gyula	1	(90)	1	–	–	2-0	(–)	2
RÉMAY III János	6	(478)	4	–	2	14-12	(1)	8
RÉPÁSI László	1	(45)	–	–	1	0-2	(–)	–
RÉVÉSZ Béla	8	(720)	4	1	3	20-11	(–)	9
ROKKEN Imre	2	(180)	1	–	1	5-3	(–)	2
ROSTÁS Sándor	1	(45)	1	–	–	5-3	(–)	2
ROTHERMEL Ádám (k)	13	(1102)	6	4	3	26-15	(-15)	16
RÓNAY Zoltán	1	(90)	–	–	1	0-7	(–)	–
RÓSA Henrik	1	(1)	–	1	–	1-1	(–)	1
RÓTH Antal	29	(2232)	15	7	7	44-28	(1)	37
RÖKK Ede	3	(270)	1	1	1	6-9	(–)	3
RUDAS Ferenc	23	(2061)	18	2	3	91-36	(3)	38
RUGOVICS Vendel	3	(121)	2	–	1	7-5	(–)	4
RUMBOLD Gyula	33	(2970)	19	6	8	113-67	(–)	44
RUZSA Sándor (k)	2	(24)	2	–	–	10-2	(-1)	4
SALAMON József	3	(270)	2	–	1	6-5	(–)	4
SALAMON Miklós	1	(1)	1	–	–	2-1	(–)	2
SALLAI Sándor	55	(4602)	28	11	16	92-59	(1)	67
SALLÓI István	13	(871)	5	4	4	17-15	(1)	14
SAMUS Lajos	1	(25)	–	1	–	1-1	(–)	1
SAS Ferenc	17	(1480)	10	3	4	64-37	(2)	23
SASS János	14	(1114)	5	6	3	13-14	(–)	16
SÁFÁR Szabolcs (k)	12	(965)	5	3	4	18-18	(-18)	13
SÁNDOR József	3	(216)	2	–	1	8-4	(–)	4
SÁNDOR Károly	75	(6423)	51	12	12	208-92	(27)	114
SÁNDOR Tamás	11	(480)	6	2	3	22-15	(–)	14
SÁRKÖZY Sándor dr.	1	(90)	–	1	–	1-1	(–)	1
SÁROS Miklós	2	(180)	–	2	–	2-2	(–)	2
SÁROSI György dr.	61	(5490)	26	15	20	142-119	(42)	67
SÁROSI III Béla	25	(2250)	12	10	3	54-38	(1)	34
SÁROSI László	45	(4074)	23	10	12	85-53	(–)	56
SÁRVÁRI-SPIELMANN Ferenc	7	(545)	4	2	1	15-12	(3)	10
SCHAÁR Izidor	1	(90)	–	–	1	2-4	(–)	–
SCHAFFER Alfréd	15	(1330)	11	2	2	40-20	(17)	24
SCHALLER József	3	(270)	–	1	2	2-5	(–)	1
SCHASCHEK Ödön	1	(90)	–	1	–	4-4	(–)	1
SCHLOSSER Imre	68	(6104)	42	11	15	201-126	(58)	95
SCHMIDT János	2	(180)	2	–	–	16-1	(–)	4
SCHWARZ Ernő	2	(180)	1	1	–	5-1	(2)	3
SEBES Gusztáv	1	(90)	1	–	–	3-2	(–)	2
SEBESTYÉN Béla	24	(2160)	13	8	3	88-42	(2)	34
SEBŐK József	8	(529)	4	2	2	11-4	(2)	10
SEBŐK Vilmos	37	(3049)	14	12	11	50-49	(7)	40
SEIDEN Jenő	2	(180)	1	1	–	4-1	(1)	3
SENKEY I Imre	6	(502)	2	1	3	10-9	(–)	5
SENKEY II Gyula	3	(270)	1	–	2	4-4	(1)	2
SERÉNYI Imre	2	(180)	2	–	–	5-0	(–)	4
SERES Gyula	9	(765)	6	–	3	27-22	(–)	12
SIEGL József	6	(466)	5	1	–	19-8	(–)	11

SIKLÓSSY Antal	2	(180)	2	–	–	6-1	(1)	4
SIMON Ferenc	1	(90)	–	–	1	0-7	(–)	–
SIMON Tibor	16	(1260)	4	2	10	17-32	(–)	10
SIPOS Ernő (k)	5	(450)	3	–	2	8-7	(-7)	6
SIPOS Ferenc	77	(6480)	44	15	18	165-92	(1)	103
SIPOS István	1	(90)	–	1	–	1-1	(–)	1
SIPOS Vilmos	2	(180)	1	–	1	9-5	(–)	2
SKRABÁK István	2	(180)	1	–	1	6-6	(–)	2
SKVAREK György	2	(177)	2	–	–	15-2	(2)	4
SOLTI Mihály	2	(180)	2	–	–	5-1	(2)	4
SOLTI IV József dr.	2	(180)	1	–	1	5-4	(2)	2
SOLYMOSI I Ernő	38	(3396)	23	8	7	79-45	(7)	54
SOMOGYI József id., *1946*	3	(225)	1	1	1	5-5	(–)	3
SOMOGYI József ifj., *1968*	6	(338)	2	2	2	9-5	(–)	6
SOÓS István	1	(14)	–	1	–	1-1	(–)	1
SOWUNMI, Thomas	4	(246)	1	2	1	4-4	(1)	4
SÓVÁRI Kálmán	17	(1485)	8	3	6	29-27	(–)	19
SPITZ Illés	6	(540)	3	2	1	16-12	(3)	8
STARK József	1	(90)	1	–	–	2-1	(–)	2
STEINER Bertalan	1	(90)	–	–	1	0-5	(–)	–
STERNBERG II László	19	(1710)	9	4	6	55-45	(–)	22
STOFIÁN János	4	(322)	1	1	2	5-11	(2)	3
STRÖCK Albert	14	(1260)	6	3	5	37-40	(3)	15
SÜTŐ Károly	2	(180)	1	1	–	5-2	(1)	3
SZABADI László	2	(90)	2	–	–	4-0	(–)	4
SZABÓ Antal (k)	41	(3512)	18	9	14	100-94	(-92)	45
SZABÓ Ferenc	1	(40)	–	1	–	0-0	(–)	1
SZABÓ György, *1921*	1	(90)	–	–	1	2-7	(–)	–
SZABÓ György, *1942*	1	(90)	–	–	1	0-2	(–)	–
SZABÓ Imre	2	(135)	1	–	1	8-6	(–)	2
SZABÓ Jenő	1	(90)	1	–	–	1-0	(1)	2
SZABÓ József	6	(468)	2	1	3	11-9	(–)	5
SZABÓ Ottó	1	(28)	–	–	1	1-2	(–)	–
SZABÓ Péter	12	(1064)	9	2	1	29-15	(–)	20
SZAFFKA Zoltán	1	(36)	1	–	–	3-0	(–)	2
SZALAI Attila	2	(180)	1	1	–	5-3	(–)	3
SZALAI II István	5	(450)	4	1	–	16-5	(–)	9
SZALAI Miklós	1	(30)	–	–	1	0-1	(–)	–
SZALAY I Antal	24	(2160)	11	4	9	59-46	(–)	26
SZALMA József	15	(1078)	7	4	4	25-18	(1)	18
SZANISZLÓ II Zoltán	1	(45)	–	–	1	2-4	(–)	–
SZÁNTÓ Gábor	12	(743)	7	1	4	20-16	(–)	15
SZÁNTÓ József	3	(270)	–	2	1	5-7	(–)	2
SZEDLACSEK Ferenc	1	(2)	–	1	–	5-5	(–)	1
SZEDNICSEK János	2	(180)	–	1	1	7-9	(1)	1
SZEITLER Károly	1	(90)	–	–	1	1-3	(–)	–
SZEKERES József	7	(409)	1	3	3	8-12	(1)	5
SZEKERES Tamás	5	(277)	1	2	2	5-8	(–)	4
SZENDREI József (k)	10	(900)	5	2	3	10-6	(-6)	12
SZENDRŐ Oszkár	13	(1170)	8	3	2	44-26	(–)	19
SZENDRŐDI Lajos	2	(135)	1	–	1	6-4	(3)	2

SZENTES Lázár	6	(295)	2	–	4	19-13	(3)	4
SZENTEY Sándor	1	(90)	–	–	1	4-5	(–)	–
SZENTMIHÁLYI Antal (k)	31	(2756)	15	6	10	60-48	(-45)	36
SZENTMIKLÓSSY Béla	1	(90)	1	–	–	4-1	(1)	2
SZEPESI Gusztáv	5	(450)	4	–	1	10-5	(–)	8
SZÉKÁNY Géza	1	(90)	1	–	–	1-0	(–)	2
SZIDON II Rezső	3	(270)	2	–	1	7-3	(–)	4
SZIGETI Oszkár	1	(90)	1	–	–	2-0	(–)	2
SZIKLAI Ferenc (k)	1	(90)	–	–	1	2-4	(-4)	–
SZILÁGYI I Gyula	12	(879)	5	3	4	35-23	(9)	13
SZILVESZTER Ferenc	4	(179)	3	1	–	5-1	(–)	7
SZIMCSÁK I István	6	(540)	6	–	–	33-8	(–)	12
SZLEZÁK Zoltán	9	(357)	3	2	4	7-13	(–)	8
SZOJKA Ferenc	27	(2387)	19	3	5	95-40	(1)	41
SZOKOLAI László	12	(620)	3	3	6	13-17	(2)	9
SZŐKE István	13	(835)	5	5	3	19-13	(3)	15
SZTANCSIK József	1	(57)	1	–	–	3-2	(–)	2
SZTIPÁNOVICS Barnabás	1	(85)	–	1	–	1-1	(–)	1
SZULIK Rezső (k)	1	(90)	1	–	–	3-0	(–)	2
SZUROMI Antal	1	(90)	1	–	–	1-0	(–)	2
SZURY Kálmán	3	(270)	2	1	–	7-3	(–)	5
SZUSZA Ferenc	24	(2097)	14	4	6	74-47	(18)	32
SZŰCS György	25	(2146)	15	1	9	78-52	(–)	31
SZŰCS Lajos	37	(3240)	20	9	8	69-35	(2)	49
SZŰCS Sándor	19	(1621)	13	2	4	67-34	(–)	28
SZŰCS II Géza	1	(90)	–	–	1	0-2	(–)	–
TAGÁNYI Árpád	1	(40)	–	–	1	2-3	(–)	–
TAKÁCS Dániel	3	(270)	2	1	–	10-4	(–)	5
TAKÁCS György	3	(270)	1	2	–	5-3	(–)	4
TAKÁCS I Géza	4	(360)	1	2	1	6-11	(–)	4
TAKÁCS II József	32	(2851)	13	5	14	77-70	(26)	31
TAMÁS Gyula (k)	11	(990)	7	1	3	20-11	(-11)	15
TAMÁSSY István dr.	2	(180)	2	–	–	7-2	(–)	4
TÁNCOS Mihály	5	(450)	1	3	1	10-7	(1)	5
TATÁR György	11	(808)	4	3	4	16-16	(5)	11
TAUSSIG Imre	5	(450)	4	–	1	10-5	(1)	8
TELEK András	24	(1883)	7	4	13	23-37	(–)	18
TELEKI Gyula	3	(270)	1	1	1	8-6	(–)	3
TELEKI Pál	7	(585)	5	2	–	17-6	(2)	12
TEPSZICS Ignác	1	(27)	–	–	1	1-3	(–)	–
TICHY Lajos	71	(5697)	37	16	18	164-101	(49)	90
TIEBER László	2	(150)	1	–	1	4-2	(2)	2
TIHANYI II Andor András	1	(90)	–	–	1	3-5	(1)	–
TITKOS Pál	47	(4151)	20	10	17	115-107	(13)	50
TOLDI Géza	46	(4068)	23	11	12	111-91	(25)	57
TOMA Árpád	5	(450)	2	1	2	6-5	(–)	5
TOMECSKÓ József	1	(90)	1	–	–	3-0	(–)	2
TORMA Gábor	7	(416)	3	–	4	11-10	(–)	6
TÓTH András	17	(1248)	8	4	5	24-27	(1)	20
TÓTH György (k)	15	(1293)	9	2	4	48-28	(-28)	20
TÓTH Gyula	5	(405)	1	2	2	14-11	(–)	4

TÓTH Jenő	1	(3)	–	–	1	2-4	(–)	–
TÓTH József, *1951*	56	(4969)	26	11	19	108-79	(1)	63
TÓTH Kálmán	3	(113)	2	–	1	5-2	(1)	4
TÓTH Lajos	1	(90)	1	–	–	7-2	(–)	2
TÓTH László (k)	3	(205)	2	1	–	6-3	(-2)	5
TÓTH Mihály	6	(540)	5	–	1	23-9	(1)	10
TÓTH Norbert	10	(519)	5	5	–	16-6	(–)	15
TÓTH Zoltán, *1938*	1	(90)	–	–	1	1-2	(–)	–
TÓTH Zoltán, *1955* (k)	1	(90)	–	1	–	2-2	(-2)	1
TÓTH II József, *1929*	12	(937)	9	2	1	52-14	(5)	20
TÓTH III Ferenc	2	(105)	2	–	–	17-2	(–)	4
TÓTH III Mátyás	16	(1440)	12	2	2	49-20	(6)	26
TÓTH-POTYA István	19	(1694)	10	4	5	60-34	(8)	24
TÖKÖLI Attila	3	(191)	–	3	–	3-3	(–)	3
TÖRÖK Gábor (k)	3	(270)	2	1	–	6-3	(-3)	5
TÖRÖK Péter	35	(2447)	15	11	9	57-45	(–)	41
TÖRÖK II Tivadar	3	(270)	–	2	1	6-7	(–)	2
TÖRŐCSIK András	45	(3540)	19	11	15	85-66	(12)	49
TŐRÖS I István	2	(167)	–	–	2	3-8	(–)	–
TRITZ I Lőrinc	1	(38)	1	–	–	3-2	(–)	2
TULIPÁN Mihály	1	(45)	1	–	–	5-0	(–)	2
TURAI István (k)	1	(90)	–	–	1	2-5	(-5)	–
TURAY József	47	(4085)	19	13	15	107-102	(11)	51
TURY György	1	(90)	1	–	–	2-1	(–)	2
URBÁN Flórián	31	(2513)	9	7	15	32-50	(4)	25
URBÁNYI István	2	(27)	1	1	–	5-2	(–)	3
URIK József	3	(270)	2	–	1	10-4	(1)	4
ÚJVÁRI József (k)	6	(466)	3	1	2	18-12	(-8)	7
VANGEL Gyula dr.	1	(90)	1	–	–	4-1	(–)	2
VANICSEK I János	1	(90)	1	–	–	2-1	(–)	2
VARGA István	8	(467)	4	3	1	12-6	(–)	11
VARGA József	31	(2467)	12	9	10	42-42	(1)	33
VARGA Péter (k)	4	(360)	2	1	1	7-7	(-7)	5
VARGA Zoltán	12	(1110)	7	1	4	24-14	(2)	15
VASAS Mihály	2	(109)	2	–	–	4-1	(2)	4
VÁCZI Dénes	7	(521)	1	2	4	4-14	(–)	4
VÁCZI Zoltán	2	(30)	1	1	–	2-0	(–)	3
VÁGÓ Antal	17	(1514)	9	5	3	48-39	(–)	23
VÁGÓ József	13	(1170)	6	3	4	31-30	(–)	15
VÁMOS Ernő	2	(148)	1	1	–	6-4	(–)	3
VÁRADY Béla	36	(2469)	19	7	10	74-48	(13)	45
VÁRHIDI Pál	10	(706)	8	2	–	42-11	(–)	18
VELLAI István	1	(90)	–	1	–	2-2	(–)	1
VEZÉR II Antal	1	(22)	1	–	–	3-2	(–)	2
VÉBER György	3	(141)	1	1	1	3-6	(–)	3
VÉGH Tibor	1	(50)	–	–	1	0-2	(–)	–
VÉGH Zoltán (k)	14	(1075)	3	3	8	16-28	(-27)	9
VÉPI Péter	6	(540)	4	1	1	14-3	(–)	9
VIDÁTS Csaba	22	(1900)	12	5	5	40-25	(4)	29
VINCZE II Gyula	1	(90)	1	–	–	5-2	(1)	2
VINCZE István	44	(2721)	13	9	22	49-73	(8)	35

VINCZE Jenő	25	(2250)	14	4	7	82-61	(8)	32
VINCZE Károly	3	(270)	2	–	1	8-6	(–)	4
VINCZE Ottó	5	(173)	1	3	1	3-4	(–)	5
VIOLA József	1	(90)	–	1	–	2-2	(–)	1
VIRÁG István	1	(90)	–	1	–	1-1	(–)	1
VÍGH II János	4	(328)	1	1	2	5-11	(1)	3
VOLENTIK I Béla	1	(90)	1	–	–	3-0	(–)	2
WALTNER Róbert	1	(1)	1	–	–	2-0	(–)	2
WEIMPER István	6	(296)	3	2	1	8-4	(–)	8
WEINBER János	3	(270)	1	–	2	3-6	(–)	2
WEINHARDT Ferenc (k)	9	(810)	6	1	2	33-17	(-17)	13
WEISZ Árpád	6	(540)	1	3	2	10-7	(–)	5
WEISZ Ferenc	17	(1530)	8	2	7	38-41	(3)	18
WERNER Ignác	1	(90)	1	–	–	3-0	(–)	2
WÉBER Lajos	6	(503)	3	–	3	14-14	(–)	6
WIENER I János	2	(180)	2	–	–	5-3	(–)	4
WIENER II Jenő	1	(90)	1	–	–	1-0	(–)	2
WINKLER I József	4	(360)	2	–	2	8-11	(1)	4
WINKLER II Róbert	1	(90)	1	–	–	3-1	(–)	2
WOLLEK Tibor	1	(51)	1	–	–	8-1	(1)	2
WUKOVICS László	3	(55)	1	2	–	5-3	(–)	4
ZAKARIÁS József	35	(3115)	27	5	3	136-40	(–)	59
ZATYKÓ Ferenc	3	(235)	2	–	1	6-3	(–)	4
ZAVADSZKY Gábor	1	(58)	–	–	1	0-3	(–)	–
ZÁMBÓ Sándor	33	(2779)	12	11	10	51-47	(3)	35
ZÁVODI István	2	(180)	1	–	1	5-9	(1)	2
ZLOCH Gyula	4	(274)	1	–	3	5-5	(–)	2
ZOMBORI András	2	(72)	–	1	1	1-4	(–)	1
ZOMBORI Sándor	26	(2022)	11	6	9	44-41	(3)	28
ZOMBORI Zalán	1	(1)	1	–	–	1-0	(–)	2
ZVARA József	2	(38)	1	1	–	5-2	(–)	3
ZSÁK Károly (k)	30	(2556)	19	4	7	88-37	(-36)	42
ZSENGELLÉR Gyula	39	(3384)	20	7	12	122-82	(32)	47
ZSÉDELY Sándor	1	(90)	1	–	–	4-3	(–)	2
ZSIBORÁS Gábor (k)	4	(315)	1	2	1	6-5	(-5)	4
ZSINKA János	1	(60)	–	–	1	0-4	(–)	–
ZSOLNAI János	2	(176)	2	–	–	12-0	(2)	4

Régi Sipos Halászkert és Étterem

Az év minden napján sok szeretettel várja:
Fejér Miklós vendéglős és családja

1036 Budapest, Lajos utca 46.
Telefon: 368-6480 ✆ Telefax: 250-8082 ✆ Vendégtelefon: 250-3796

Bozsik Józseftől – Zsinka Jánosig, avagy 833 játékos válogatottságszám szerinti rangsora

Az alábbi rangsor a magyar labdarúgó-válogatottban szerepelt játékosok válogatottságszám szerinti sorrendjét, s a mérkőzéseiken elért eredmények összesítését tartalmazza. A játékosok nevei után **az első oszlopban a válogatottság;** a második oszlopban (zárójelben) a pályán eltöltött játékpercek; a harmadik oszlopban a győzelmek; a negyedik oszlopban a döntetlenek; az ötödik oszlopban a vereségek számát; a hatodik oszlopban a gólkülönbséget – annak ellenére, hogy 1970. január 1-ig gólarányt számoltak –; a hetedik oszlopban (zárójelben) a játékosok által elért gólok, kapusoknál mínusz előjellel az általuk kapott gólok; a nyolcadik oszlopban pedig a 2-1-0-ás pontszámítás alapján a megszerzett pontok számát jelöltük. Az azonos válogatottságszámot elért játékosokat alfabetikus sorrendbe rendeztük.

BOZSIK II József	**100**	(8629)	66	17	17	358-138	(11)	149
FAZEKAS László	**92**	(6858)	43	24	25	164-114	(24)	110
GROSICS Gyula (k)	**86**	(7453)	59	14	13	258-96	(-88)	132
PUSKÁS Ferenc	**84**	(7342)	62	11	11	335-119	(83)	135
GARABA Imre	**82**	(6705)	40	15	27	145-98	(3)	95
MÁTRAI Sándor	**80**	(7185)	46	16	18	176-97	(–)	108
SIPOS Ferenc	**77**	(6480)	44	15	18	165-92	(1)	103
BÁLINT László	**76**	(6668)	27	27	22	122-102	(4)	81
BENE Ferenc	**76**	(6524)	37	19	20	128-92	(36)	93
FENYVESI Máté dr.	**76**	(6772)	39	20	17	156-97	(8)	98
ALBERT Flórián id., *1941*	**75**	(6251)	45	13	17	160-95	(31)	103
SÁNDOR Károly	**75**	(6423)	51	12	12	208-92	(27)	114
TICHY Lajos	**71**	(5697)	37	16	18	164-101	(49)	90
KIPRICH József	**70**	(5396)	32	20	18	102-74	(28)	84
NYILASI Tibor	**70**	(5935)	35	17	18	139-89	(32)	87
HIDEGKUTI Nándor	**68**	(5369)	52	8	8	242-82	(39)	112
KOCSIS Sándor	**68**	(5827)	52	11	5	275-85	(75)	115
SCHLOSSER Imre	**68**	(6104)	42	11	15	201-126	(58)	95
GÖRÖCS János	**62**	(5288)	34	14	14	135-81	(19)	82
DÉTÁRI Lajos	**61**	(5247)	26	12	23	80-76	(13)	64
MÉSZÖLY Kálmán	**61**	(5308)	32	14	15	113-73	(6)	78
SÁROSI György dr.	**61**	(5490)	26	15	20	142-119	(42)	67
ILLÉS Béla	**58**	(3720)	19	15	24	74-93	(15)	53
KOVÁCS Kálmán	**56**	(4095)	24	12	20	75-68	(19)	60
TÓTH József, *1951*	**56**	(4969)	26	11	19	108-79	(1)	63
SALLAI Sándor	**55**	(4602)	28	11	16	92-59	(1)	67
BÍRÓ Sándor	**53**	(4748)	24	13	16	138-98	(–)	61
HALMAI Gábor	**52**	(3970)	16	15	21	63-83	(4)	47
LANTOS Mihály	**52**	(4650)	39	8	5	210-70	(5)	86
BOGNÁR György	**50**	(3580)	22	12	16	67-66	(7)	56
FOGL II Károly	**50**	(4439)	25	6	19	117-88	(2)	56
LÁZÁR Gyula	**49**	(4410)	21	14	14	118-101	(1)	56
BUZÁNSZKY Jenő	**48**	(4350)	35	9	4	186-64	(–)	79
KERTÉSZ II Vilmos	**47**	(4214)	27	11	9	121-61	(11)	65
TITKOS Pál	**47**	(4151)	20	10	17	115-107	(13)	50
TURAY József	**47**	(4085)	19	13	15	107-102	(11)	51

TOLDI Géza	**46**	(4068)	23	11	12	111-91	(25)	57
SÁROSI László	**45**	(4074)	23	10	12	85-53	(–)	56
TÖRŐCSIK András	**45**	(3540)	19	11	15	85-66	(12)	49
VINCZE István	**44**	(2721)	13	9	22	49-73	(8)	35
CZIBOR Zoltán	**43**	(3558)	35	5	3	167-49	(17)	75
BORBÁS Gáspár dr.	**41**	(3690)	22	6	13	120-89	(11)	50
RÁKOSI Gyula	**41**	(3444)	26	7	8	76-45	(4)	59
SZABÓ Antal (k)	**41**	(3512)	18	9	14	100-94	(-92)	45
KORÁNYI I Lajos	**40**	(3450)	13	15	12	88-79	(–)	41
KOZMA István	**40**	(3130)	8	15	17	43-64	(1)	31
BUDAI II László	**39**	(3382)	25	9	5	137-57	(10)	59
LIPCSEI Péter	**39**	(2986)	8	11	20	39-71	(1)	27
PINTÉR Sándor	**39**	(3183)	18	9	12	68-54	(2)	45
ZSENGELLÉR Gyula	**39**	(3384)	20	7	12	122-82	(32)	47
BLUM Zoltán	**38**	(3420)	23	7	8	112-41	(1)	53
PETRY Zsolt (k)	**38**	(3219)	10	10	18	44-56	(-51)	30
SOLYMOSI I Ernő	**38**	(3396)	23	8	7	79-45	(7)	54
BALOG Tibor, 1966	**37**	(1966)	12	5	20	40-63	(2)	29
DISZTL Péter (k)	**37**	(3292)	16	9	12	47-45	(-45)	41
FOGL III József	**37**	(3324)	18	8	11	97-69	(–)	44
HAJSZÁN Gyula	**37**	(2290)	16	10	11	53-38	(4)	42
KEREKI Zoltán	**37**	(3070)	18	9	10	60-52	(7)	45
KOTÁSZ Antal	**37**	(3251)	25	5	7	59-33	(–)	55
LÓRÁNT Gyula	**37**	(3305)	32	2	3	160-47	(–)	66
LŐRINCZ Emil	**37**	(3109)	13	10	14	45-52	(3)	36
PÁNCSICS Miklós	**37**	(3209)	16	11	10	62-39	(–)	43
SEBŐK Vilmos	**37**	(3049)	14	12	11	50-49	(7)	40
SZŰCS Lajos	**37**	(3240)	20	9	8	69-35	(2)	49
BÍRÓ Gyula	**36**	(3240)	23	5	8	125-68	(3)	51
VÁRADY Béla	**36**	(2469)	19	7	10	74-48	(13)	45
TÖRÖK Péter	**35**	(2447)	15	11	9	57-45	(–)	41
ZAKARIÁS József	**35**	(3115)	27	5	3	136-40	(–)	59
MARTOS Győző	**34**	(2759)	14	8	12	59-48	(–)	36
CSEH II László	**33**	(2931)	15	6	12	84-84	(15)	36
FARKAS János	**33**	(2665)	19	6	8	62-39	(19)	44
KARDOS József	**33**	(2797)	16	4	13	48-42	(3)	36
KISS László	**33**	(2292)	15	6	12	65-51	(11)	36
KOCSIS Lajos	**33**	(2443)	11	12	10	52-40	(7)	34
RUMBOLD Gyula	**33**	(2970)	19	6	8	113-67	(–)	44
ZÁMBÓ Sándor	**33**	(2779)	12	11	10	51-47	(3)	35
HIRZER Ferenc	**32**	(2838)	11	12	9	66-58	(14)	34
NAGY Antal, *1956*	**32**	(2506)	20	4	8	53-28	(2)	44
TAKÁCS II József	**32**	(2851)	13	5	14	77-70	(26)	31
DUNAI II Antal	**31**	(2247)	12	9	10	52-35	(9)	33
MÁNDI Gyula	**31**	(2747)	15	11	5	72-49	(–)	41
PISONT István	**31**	(2097)	8	8	15	35-41	(1)	24
SZENTMIHÁLYI Antal (k)	**31**	(2756)	15	6	10	60-48	(-45)	36
URBÁN Flórián	**31**	(2513)	9	7	15	32-50	(4)	25
VARGA József	**31**	(2467)	12	9	10	42-42	(1)	33
ORTH György	**30**	(2571)	16	4	10	75-45	(13)	36
ZSÁK Károly (k)	**30**	(2556)	19	4	7	88-37	(-36)	42

DOMBI Tibor	**29**	(1414)	10	9	10	46-49	(1)	29
ESTERHÁZY Márton	**29**	(1846)	15	5	9	50-34	(11)	35
KELLER József	**29**	(2266)	7	8	14	34-54	(–)	22
MÉSZÁROS Ferenc, *1950* (k)	**29**	(2610)	8	10	11	46-45	(-45)	26
RÓTH Antal	**29**	(2232)	15	7	7	44-28	(1)	37
DISZTL László	**28**	(2361)	13	7	8	45-29	(1)	33
MACHOS Ferenc	**28**	(1857)	12	8	8	50-38	(12)	32
PÉTER Zoltán	**28**	(2064)	17	2	9	59-31	(4)	36
BODONYI Béla	**27**	(1448)	14	5	8	48-35	(6)	33
BRAUN József	**27**	(2385)	15	4	8	67-41	(10)	34
HANNICH Péter	**27**	(2099)	12	6	9	48-29	(2)	30
IHÁSZ Kálmán	**27**	(2409)	18	5	4	61-32	(–)	41
KLAUSZ László	**27**	(2020)	7	4	16	32-57	(6)	18
SZOJKA Ferenc	**27**	(2387)	19	3	5	95-40	(1)	41
MOLNÁR György	**26**	(2292)	11	7	8	48-34	(11)	29
POLGÁR Gyula	**26**	(2340)	10	7	9	44-51	(2)	27
ZOMBORI Sándor	**26**	(2022)	11	6	9	44-41	(3)	28
BÁNFI János	**25**	(1769)	7	4	14	29-49	(–)	18
BUNDZSÁK Dezső	**25**	(2015)	12	6	7	53-38	(1)	30
GUJDÁR Sándor (k)	**25**	(2174)	13	5	7	43-33	(-32)	31
KÁROLY Jenő	**25**	(2250)	11	5	9	63-56	(10)	27
KOHUT Vilmos	**25**	(2250)	12	2	11	67-62	(13)	26
MRACSKÓ Mihály	**25**	(2074)	9	4	12	31-44	(–)	22
NAGY László	**25**	(1427)	12	5	8	49-35	(7)	29
PUSZTAI László	**25**	(1627)	10	9	6	46-38	(5)	29
SÁROSI III Béla	**25**	(2250)	12	10	3	54-38	(1)	34
SZŰCS György	**25**	(2146)	15	1	9	78-52	(–)	31
VINCZE Jenő	**25**	(2250)	14	4	7	82-61	(8)	32
BALOGH II Sándor	**24**	(2160)	15	2	7	90-45	(–)	32
BERENDI Pál	**24**	(2008)	10	7	7	45-34	(–)	27
CSONGRÁDI Ferenc	**24**	(1417)	13	8	3	37-22	(–)	34
DAJKA László	**24**	(1315)	11	6	7	34-29	(–)	28
JUHÁSZ Péter	**24**	(2134)	11	6	7	38-22	(1)	28
KOVÁCS Ervin	**24**	(1749)	8	8	8	29-30	(1)	24
PALOTÁS Péter	**24**	(1555)	19	4	1	100-21	(18)	42
PATAKI Mihály	**24**	(2160)	14	4	6	70-39	(21)	32
SEBESTYÉN Béla	**24**	(2160)	13	8	3	88-42	(2)	34
SZALAY I Antal	**24**	(2160)	11	4	9	59-46	(–)	26
SZUSZA Ferenc	**24**	(2097)	14	4	6	74-47	(18)	32
TELEK András	**24**	(1883)	7	4	13	23-37	(–)	18
BORSÁNYI Ferenc	**23**	(2067)	8	6	9	45-53	(–)	22
BÖRZSEI János	**23**	(2070)	16	5	2	85-27	(–)	37
EGRESI Béla	**23**	(2070)	18	–	5	73-34	(10)	36
GÉCZI István (k)	**23**	(1933)	11	7	5	41-21	(-19)	29
HORVÁTH Ferenc, *1973*	**23**	(1448)	10	7	6	36-32	(9)	27
JUHÁSZ István	**23**	(1870)	9	7	7	39-33	(1)	25
MÁTYUS János	**23**	(2008)	10	8	5	35-21	(–)	28
RUDAS Ferenc	**23**	(2061)	18	2	3	91-36	(3)	38
HRUTKA János	**22**	(1967)	10	8	4	32-19	(3)	28
KATZIRZ Béla (k)	**22**	(1980)	9	4	9	38-30	(-30)	22
KIRÁLY Gábor (k)	**22**	(1980)	9	9	4	37-22	(-22)	27

KOMPÓTI-KLÉBER Gábor	**22**	(1931)	11	7	4	51-36	(–)	29
LIMPERGER Zsolt	**22**	(1916)	10	5	7	35-27	(1)	25
NAGY István, *1939*	**22**	(1874)	10	5	7	33-29	(–)	25
VIDÁTS Csaba	**22**	(1900)	12	5	5	40-25	(4)	29
AVAR István	**21**	(1890)	11	4	6	55-41	(24)	26
DOMONKOS László (k)	**21**	(1890)	10	5	6	61-49	(-49)	25
DUDÁS János	**21**	(1890)	11	3	7	64-47	(3)	25
DURÓ József	**21**	(1475)	5	6	10	17-32	(–)	16
FEKETE László	**21**	(1279)	8	7	6	22-24	(5)	23
MÁRTON Gábor	**21**	(1362)	5	3	13	23-42	(1)	13
MÉSZÁROS Ferenc, *1963*	**21**	(1067)	6	7	8	25-20	(4)	19
MÓNOS Tamás	**21**	(1695)	9	3	9	32-30	(–)	21
PAYER Imre	**21**	(1890)	14	3	4	71-30	(4)	31
BODNÁR Sándor	**20**	(1800)	12	5	3	58-28	(18)	29
DEÁK Ferenc	**20**	(1701)	14	2	4	81-33	(29)	30
DUDÁS Gyula	**20**	(1785)	7	6	7	34-33	(–)	20
HAMAR István	**20**	(1158)	10	4	6	39-28	(4)	24
KERESZTÚRI András	**20**	(1583)	5	4	11	24-43	(2)	14
KOCSIS István	**20**	(1771)	7	5	8	34-34	(–)	19
KORSÓS György	**20**	(1377)	8	8	4	33-19	(1)	24
PINTÉR Attila	**20**	(1669)	5	7	8	22-31	(3)	17
RAB Tibor	**20**	(1508)	8	7	5	39-28	(–)	23
CSAPÓ Károly	**19**	(953)	5	5	9	22-26	(1)	15
FISCHER Pál	**19**	(1013)	9	5	5	30-26	(–)	23
JENY Rudolf	**19**	(1710)	8	3	8	44-35	(3)	19
KÁPOSZTA Benő	**19**	(1710)	10	3	6	40-27	(–)	23
KÁRPÁTI Béla	**19**	(1575)	13	3	3	49-28	(–)	29
MARKOS Imre	**19**	(1677)	8	6	5	41-39	(5)	22
STERNBERG II László	**19**	(1710)	9	4	6	55-45	(–)	22
SZŰCS Sándor	**19**	(1621)	13	2	4	67-34	(–)	28
TÓTH-POTYA István	**19**	(1694)	10	4	5	60-34	(8)	24
CSORDÁS Lajos	**18**	(1330)	13	1	4	64-20	(8)	27
EGRESSY Gábor	**18**	(1047)	6	4	8	18-24	(1)	16
KOVÁCS József, *1949*	**18**	(1429)	5	6	7	33-31	(–)	16
MÉSZÖLY Géza	**18**	(1407)	5	4	9	22-36	(–)	14
BRÓDY Sándor	**17**	(1530)	11	3	3	65-34	(1)	25
CSÜDÖR Ferenc	**17**	(1514)	8	3	6	47-44	(–)	19
GYETVAI László	**17**	(1530)	3	7	7	27-38	(3)	13
KINCSES Mihály	**17**	(1530)	7	7	3	30-26	(2)	21
KOZMA Mihály	**17**	(1200)	5	3	9	25-27	(3)	13
LISZTES Krisztián	**17**	(1065)	6	7	4	26-23	(1)	19
MÜLLER Sándor	**17**	(1247)	10	3	4	39-21	(1)	23
NAGY Tibor	**17**	(1269)	7	6	4	20-15	(1)	20
OPATA Zoltán	**17**	(1245)	6	3	8	41-37	(6)	15
OROSZ Ferenc	**17**	(1064)	8	4	5	26-26	(3)	20
SAS Ferenc	**17**	(1480)	10	3	4	64-37	(2)	23
SÓVÁRI Kálmán	**17**	(1485)	8	3	6	29-27	(–)	19
TÓTH András	**17**	(1248)	8	4	5	24-27	(1)	20
VÁGÓ Antal	**17**	(1514)	9	5	3	48-39	(–)	23
WEISZ Ferenc	**17**	(1530)	8	2	7	38-41	(3)	18
FÁBIÁN Tibor	**16**	(1291)	4	6	6	17-24	(–)	14

HÁDA József (k)	**16**	(1324)	8	4	4	45-25	(-23)	20
HENNI Géza (k)	**16**	(1292)	10	3	3	61-21	(-21)	23
MAGYAR István	**16**	(1104)	6	8	2	23-18	(1)	20
NAGY III János, *1950*	**16**	(1341)	6	6	4	24-18	(–)	18
NAGY Norbert	**16**	(1051)	5	2	9	18-25	(1)	12
SIMON Tibor	**16**	(1260)	4	2	10	17-32	(–)	10
TÓTH III Mátyás	**16**	(1440)	12	2	2	49-20	(6)	26
BURCSA Győző	**15**	(950)	6	2	7	25-26	(3)	14
DÁRDAI Pál	**15**	(1090)	4	7	4	17-17	(1)	15
KALMÁR Jenő	**15**	(1350)	4	5	6	26-33	(4)	13
KEREKES Attila	**15**	(1350)	7	3	5	30-21	(–)	17
KORÓDY I Károly	**15**	(1350)	9	3	3	35-30	(7)	21
NOSKÓ Ernő	**15**	(1129)	10	2	3	27-13	(–)	22
OBITZ Gábor	**15**	(1350)	7	3	5	31-35	(–)	17
PÖLÖSKEI Gábor	**15**	(1112)	7	4	4	36-22	(4)	18
SCHAFFER Alfréd	**15**	(1330)	11	2	2	40-20	(17)	24
SZALMA József	**15**	(1078)	7	4	4	25-18	(1)	18
TÓTH György (k)	**15**	(1293)	9	2	4	48-28	(-28)	20
DALNOKI Jenő	**14**	(1215)	10	2	2	38-18	(–)	22
FEHÉR Csaba	**14**	(1124)	7	6	1	27-14	(–)	20
GORSZKY Tivadar	**14**	(1260)	8	3	3	42-26	(1)	19
NYILAS Elek	**14**	(867)	5	3	6	19-23	(2)	13
PÓCZIK József	**14**	(941)	5	1	8	29-23	(4)	11
SASS János	**14**	(1114)	5	6	3	13-14	(–)	16
STRÖCK Albert	**14**	(1260)	6	3	5	37-40	(3)	15
VÉGH Zoltán (k)	**14**	(1075)	3	3	8	16-28	(-27)	9
BALOGH I István	**13**	(1170)	6	5	2	36-17	(–)	17
BODOLA Gyula	**13**	(1170)	7	4	2	27-23	(4)	18
CSIKÓS Gyula (k)	**13**	(1170)	7	4	2	35-22	(-22)	18
KOVÁCS Zoltán	**13**	(560)	5	4	4	17-20	(2)	14
LAKAT Károly dr.	**13**	(1125)	9	3	1	52-18	(–)	21
NAGYMAROSI Mihály	**13**	(1125)	8	–	5	46-26	(3)	16
ROTHERMEL Ádám (k)	**13**	(1102)	6	4	3	26-15	(-15)	16
SALLÓI István	**13**	(871)	5	4	4	17-15	(1)	14
SZENDRŐ Oszkár	**13**	(1170)	8	3	2	44-26	(–)	19
SZŐKE István	**13**	(835)	5	5	3	19-13	(3)	15
VÁGÓ József	**13**	(1170)	6	3	4	31-30	(–)	15
BALOG Tibor, 1963	**12**	(898)	6	2	4	14-15	(–)	14
DUNAI III Ede	**12**	(1045)	7	–	5	16-12	(2)	14
EBEDLI Zoltán	**12**	(939)	4	4	4	19-20	(1)	12
ESZENYI Dénes	**12**	(510)	3	2	7	15-19	(1)	8
FITOS József	**12**	(923)	4	4	4	12-15	(–)	12
GYIMESI László	**12**	(526)	6	3	3	21-10	(1)	15
HERCZEG Miklós	**12**	(378)	5	4	3	15-14	(–)	14
KONRÁD II Kálmán	**12**	(1064)	5	3	4	28-27	(2)	13
KOVÁCS László (k)	**12**	(1066)	6	3	3	20-18	(-18)	15
KUTTOR Attila	**12**	(896)	3	3	6	17-23	(–)	9
LYKA II Antal	**12**	(1048)	6	2	4	34-33	(–)	14
MATHESZ Imre	**12**	(1011)	10	1	1	28-10	(–)	21
SÁFÁR Szabolcs (k)	**12**	(965)	5	3	4	18-18	(-18)	13
SZABÓ Péter	**12**	(1064)	9	2	1	29-15	(–)	20

SZÁNTÓ Gábor	**12**	(743)	7	1	4	20-16	(–)	15
SZILÁGYI I Gyula	**12**	(879)	5	3	4	35-23	(9)	13
SZOKOLAI László	**12**	(620)	3	3	6	13-17	(2)	9
TÓTH II József, *1929*	**12**	(937)	9	2	1	52-14	(5)	20
VARGA Zoltán	**12**	(1110)	7	1	4	24-14	(2)	15
BUKOVI Márton	**11**	(988)	5	1	5	30-32	(–)	11
CSERTŐI Aurél	**11**	(752)	3	1	7	13-24	(1)	7
CSUHAY József	**11**	(883)	5	3	3	16-11	(–)	13
FEHÉR Miklós	**11**	(743)	5	5	1	23-8	(4)	15
FURMANN Károly	**11**	(981)	6	1	4	19-18	(–)	13
GELEI József (k)	**11**	(990)	7	1	3	20-12	(-12)	15
HALMOSI Zoltán	**11**	(900)	6	2	3	18-12	(1)	14
HORVÁTH József, *1949*	**11**	(945)	3	3	5	11-20	(1)	9
KERTÉSZ III Adolf	**11**	(990)	7	3	1	37-16	(–)	17
KISPÉTER Mihály	**11**	(908)	4	3	4	26-22	(–)	11
LENDVAI Miklós	**11**	(692)	3	5	3	12-16	(–)	11
P. SZABÓ Gábor	**11**	(904)	7	3	1	25-17	(6)	17
SÁNDOR Tamás	**11**	(480)	6	2	3	22-15	(–)	14
TAMÁS Gyula (k)	**11**	(990)	7	1	3	20-11	(-11)	15
TATÁR György	**11**	(808)	4	3	4	16-16	(5)	11
AKNAI János (k)	**10**	(815)	3	4	3	22-22	(-17)	10
BROCKHAUSER István (k)	**10**	(832)	4	–	6	11-19	(-15)	8
CSÁBI József	**10**	(855)	4	1	5	11-14	(–)	9
FELDMANN Gyula	**10**	(900)	7	2	1	23-10	(–)	16
HAJDU Attila (k)	**10**	(733)	5	1	4	12-16	(-12)	11
KÁNTOR Mihály	**10**	(804)	5	3	2	13-8	(–)	13
KOVÁCS István	**10**	(695)	6	1	3	14-10	(1)	13
LUKÁCS Sándor	**10**	(881)	5	2	3	21-14	(–)	12
SZENDREI József (k)	**10**	(900)	5	2	3	10-6	(-6)	12
TÓTH Norbert	**10**	(519)	5	5	–	16-6	(–)	15
VÁRHIDI Pál	**10**	(706)	8	2	–	42-11	(–)	18
BOGNÁR Zoltán	**9**	(641)	2	3	4	9-16	(1)	7
DRAGÓNER Attila	**9**	(484)	3	3	3	12-13	(–)	9
FEHÉR Ferenc (k)	**9**	(810)	3	5	1	15-10	(-10)	11
FISCHER Lajos (k)	**9**	(727)	5	1	3	20-11	(-10)	11
HÁMORI Ferenc	**9**	(303)	1	4	4	7-16	(1)	6
ILKU I István (k)	**9**	(714)	5	2	2	31-14	(-9)	12
KEMÉNY Tibor	**9**	(810)	3	3	3	22-20	(–)	9
KUTI László	**9**	(494)	4	2	3	12-13	(1)	10
MONOSTORI II Tivadar	**9**	(524)	5	2	2	21-8	(4)	12
NAGY II János, *1947*	**9**	(384)	2	4	3	10-15	(–)	8
NOVÁK Dezső	**9**	(840)	5	2	2	23-11	(3)	12
PARÓCZAI Sándor	**9**	(783)	3	2	4	13-14	(–)	8
PÁKOZDI László	**9**	(810)	4	5	–	17-7	(–)	13
PÁSZTOR József	**9**	(663)	3	3	3	14-14	(1)	9
SERES Gyula	**9**	(765)	6	–	3	27-22	(–)	12
SZLEZÁK Zoltán	**9**	(357)	3	2	4	7-13	(–)	8
WEINHARDT Ferenc (k)	**9**	(810)	6	1	2	33-17	(-17)	13
AMSEL Ignác (k)	**8**	(670)	2	3	3	20-22	(-22)	8
BARÁTKY Gyula	**8**	(579)	2	3	3	13-17	(–)	7
BENCSICS József	**8**	(720)	4	2	2	18-12	(1)	10

BODA Imre	**8**	(424)	1	4	3	6-9	(3)	6
EISENHOFFER József	**8**	(672)	4	1	3	19-12	(7)	9
GELLÉR II Sándor (k)	**8**	(408)	5	1	2	47-16	(-11)	11
GING József	**8**	(720)	6	–	2	16-9	(–)	12
HLAVAY György	**8**	(720)	4	3	1	19-12	(1)	11
HUNGLER II János	**8**	(632)	3	1	4	10-13	(–)	7
KARSAI László	**8**	(532)	1	3	4	8-13	(1)	5
KNAPP Miksa (k)	**8**	(720)	4	1	3	21-16	(-16)	9
KOVÁCS I Imre, *1921*	**8**	(664)	7	–	1	34-6	(–)	14
KŰ Lajos	**8**	(517)	3	2	3	10-8	(1)	8
MOLNÁR Dezső	**8**	(675)	6	1	1	20-8	(1)	13
NAGY Ferenc	**8**	(720)	3	1	4	21-21	(–)	7
PALOTÁS István	**8**	(670)	2	2	4	16-20	(–)	6
RÉVÉSZ Béla	**8**	(720)	4	1	3	20-11	(–)	9
SEBŐK József	**8**	(529)	4	2	2	11-4	(2)	10
VARGA István	**8**	(467)	4	3	1	12-6	(–)	11
BERKESSY Elemér	**7**	(630)	4	1	2	18-15	(–)	9
FARAGÓ Lajos (k)	**7**	(585)	4	1	2	15-9	(-8)	9
FARKASHÁZY László	**7**	(275)	3	1	3	8-7	(–)	7
FUTÓ Gyula	**7**	(630)	5	1	1	26-14	(–)	11
JAGODICS Zoltán	**7**	(363)	–	1	6	7-19	(1)	1
KISZELY István	**7**	(630)	1	5	1	11-11	(4)	7
KOVÁCS Attila (k)	**7**	(630)	3	2	2	13-9	(-9)	8
MÁTÉ János	**7**	(442)	3	2	2	10-12	(2)	8
MEGYESI István	**7**	(630)	2	1	4	8-17	(–)	5
PALACZKY János	**7**	(462)	3	–	4	10-14	(–)	6
PAULUSZ Nándor	**7**	(630)	2	4	1	12-7	(–)	8
PESOVNIK László dr.	**7**	(572)	3	2	2	26-18	(–)	8
PLÓKAI Attila	**7**	(420)	3	–	4	9-12	(1)	6
PRESZELLER Tamás	**7**	(393)	2	1	4	7-11	(1)	5
PUGLITS Gábor	**7**	(517)	1	1	5	9-21	(–)	3
PUSKÁS Lajos dr.	**7**	(313)	4	1	2	15-11	(1)	9
SÁRVÁRI-SPIELMANN Ferenc	**7**	(545)	4	2	1	15-12	(3)	10
SZEKERES József	**7**	(409)	1	3	3	8-12	(1)	5
TELEKI Pál	**7**	(585)	5	2	–	17-6	(2)	12
TORMA Gábor	**7**	(416)	3	–	4	11-10	(–)	6
VÁCZI Dénes	**7**	(521)	1	2	4	4-14	(–)	4
ALBERT Flórián ifj., *1967*	**6**	(287)	–	–	6	3-18	(–)	–
BABOS Gábor (k)	**6**	(507)	2	1	3	9-13	(-12)	5
BRANIKOVITS László	**6**	(367)	2	2	2	9-5	(2)	6
FARKAS Tibor	**6**	(500)	2	3	1	7-7	(–)	7
FODOR Imre	**6**	(207)	2	2	2	5-7	(–)	6
GREGOR József	**6**	(378)	2	1	3	7-8	(–)	5
HORVÁTH József, *1890*	**6**	(540)	2	2	2	14-13	(5)	6
KÁLLAI Lipót	**6**	(495)	3	–	3	18-15	(4)	6
KESZTHELYI II Mihály	**6**	(422)	2	2	2	18-13	(1)	6
KORSÓS Attila	**6**	(352)	3	3	–	8-4	(1)	9
KUHARSZKI Béla	**6**	(422)	2	3	1	9-5	(–)	7
KUTASI László	**6**	(494)	3	2	1	10-6	(–)	8
MUCHA József	**6**	(447)	1	2	3	8-11	(–)	4
NÁDLER Henrik	**6**	(540)	3	–	3	13-12	(–)	6

PÁL József	**6**	(450)	2	1	3	5-10	(–)	5
PLATTKÓ Ferenc (k)	**6**	(540)	5	1	–	17-4	(-4)	11
PRIBOJ István	**6**	(540)	1	2	3	7-10	(3)	4
REBRÓ Béla	**6**	(482)	4	–	2	21-8	(–)	8
RÉMAY III János	**6**	(478)	4	–	2	14-12	(1)	8
SENKEY I Imre	**6**	(502)	2	1	3	10-9	(–)	5
SIEGL József	**6**	(466)	5	1	–	19-8	(–)	11
SOMOGYI József ifj., *1968*	**6**	(338)	2	2	2	9-5	(–)	6
SPITZ Illés	**6**	(540)	3	2	1	16-12	(3)	8
SZABÓ József	**6**	(468)	2	1	3	11-9	(–)	5
SZENTES Lázár	**6**	(295)	2	–	4	19-13	(3)	4
SZIMCSÁK I István	**6**	(540)	6	–	–	33-8	(–)	12
TÓTH Mihály	**6**	(540)	5	–	1	23-9	(1)	10
ÚJVÁRI József (k)	**6**	(466)	3	1	2	18-12	(-8)	7
VÉPI Péter	**6**	(540)	4	1	1	14-3	(–)	9
WEIMPER István	**6**	(296)	3	2	1	8-4	(–)	8
WEISZ Árpád	**6**	(540)	1	3	2	10-7	(–)	5
WÉBER Lajos	**6**	(503)	3	–	3	14-14	(–)	6
ANDRUSCH József (k)	**5**	(379)	4	–	1	10-5	(-5)	8
BÉRCZY Balázs	**5**	(305)	–	2	3	2-8	(–)	2
BIHARI Ferenc (k)	**5**	(450)	1	2	2	11-18	(-18)	4
BIRI János (k)	**5**	(396)	2	–	3	10-14	(-11)	4
BOROSTYÁN Mihály	**5**	(355)	3	–	2	11-6	(–)	6
CSUCSÁNSZKY Zoltán	**5**	(211)	3	1	1	10-6	(–)	7
FAZEKAS Árpád (k)	**5**	(450)	4	1	–	19-9	(-9)	9
FICZERE Péter	**5**	(450)	2	–	3	12-19	(–)	4
HAHN Árpád	**5**	(191)	1	1	3	6-11	(–)	3
HERÉDI Attila	**5**	(361)	4	–	1	9-3	(–)	8
HOLZBAUER József	**5**	(450)	3	1	1	13-10	(3)	7
IZSÓ Ignác	**5**	(255)	4	1	–	13-3	(2)	9
JOVÁN Róbert	**5**	(288)	2	–	3	5-10	(1)	4
KIRÁLY Sándor	**5**	(450)	4	1	–	10-2	(–)	9
KOLÁR Endre	**5**	(295)	3	–	2	6-5	(–)	6
KOLLÁTH II Ferenc	**5**	(450)	1	4	–	10-7	(3)	6
KONRÁD János	**5**	(405)	2	1	2	6-6	(–)	5
KOVÁCS II József, *1923*	**5**	(450)	4	1	–	24-4	(–)	9
KÜRSCHNER Izidor	**5**	(450)	2	–	3	11-11	(–)	4
MÁRIÁSI Zsolt	**5**	(428)	2	–	3	6-10	(–)	4
NIESSNER Aladár	**5**	(450)	3	–	2	15-11	(–)	6
OLAJKÁR II Sándor	**5**	(450)	4	1	–	12-5	(1)	9
PALINKÁS József dr. (k)	**5**	(374)	3	–	2	13-13	(-11)	6
POKORNY József	**5**	(450)	2	1	2	10-12	(5)	5
PREISINGER Sándor	**5**	(166)	2	1	2	5-6	(–)	5
RÁZSÓ Izidor	**5**	(450)	2	1	2	7-11	(–)	5
SIPOS Ernő (k)	**5**	(450)	3	–	2	8-7	(-7)	6
SZALAI II István	**5**	(450)	4	1	–	16-5	(–)	9
SZEKERES Tamás	**5**	(277)	1	2	2	5-8	(–)	4
SZEPESI Gusztáv	**5**	(450)	4	–	1	10-5	(–)	8
TAUSSIG Imre	**5**	(450)	4	–	1	10-5	(1)	8
TÁNCOS Mihály	**5**	(450)	1	3	1	10-7	(1)	5
TOMA Árpád	**5**	(450)	2	1	2	6-5	(–)	5

TÓTH Gyula	**5**	(405)	1	2	2	14-11	(–)	4
VINCZE Ottó	**5**	(173)	1	3	1	3-4	(–)	5
BABOLCSAY György	**4**	(310)	3	1	–	23-3	(–)	7
BERÁN József	**4**	(360)	2	–	2	7-10	(–)	4
BOLDIZSÁR Géza (k)	**4**	(360)	1	3	–	5-3	(-3)	5
BORDÁS Csaba	**4**	(315)	1	–	3	2-8	(–)	2
BRAUN Ferenc	**4**	(360)	3	–	1	13-9	(–)	6
CSEH András	**4**	(312)	2	2	–	7-3	(–)	6
DANKA Imre (k)	**4**	(315)	4	–	–	23-2	(-2)	8
DÉRI Károly	**4**	(360)	1	–	3	7-11	(3)	2
GÁSPÁR József (k)	**4**	(192)	3	1	–	11-4	(-4)	7
GUTTMANN II Béla	**4**	(360)	2	–	2	10-7	(1)	4
HALÁSZ István	**4**	(245)	2	1	1	7-7	(2)	5
HÍRES Gábor	**4**	(360)	2	1	1	6-5	(–)	5
HOLITS Ödön (k)	**4**	(360)	2	1	1	10-7	(-7)	5
JESZMÁS József	**4**	(277)	2	–	2	7-9	(1)	4
KAUTZKY József	**4**	(332)	2	1	1	7-5	(1)	5
KEHRLING Béla	**4**	(360)	1	1	2	7-10	(–)	3
KIS Károly	**4**	(360)	2	1	1	12-8	(–)	5
KISS Gyula, *1881*	**4**	(360)	2	2	–	6-2	(–)	6
KOLTAI I József	**4**	(360)	1	2	1	3-7	(–)	4
KORÁNYI II Mátyás	**4**	(360)	2	–	2	10-9	(–)	4
LABORCZ Lajos	**4**	(360)	3	–	1	18-6	(–)	6
LENKEI Sándor	**4**	(360)	2	–	2	8-4	(–)	4
LUTZ II Lajos	**4**	(360)	1	–	3	6-14	(–)	2
MANGLITZ Ferenc	**4**	(360)	2	1	1	12-11	(–)	5
MAROZSÁN János	**4**	(180)	3	–	1	10-5	(–)	6
MIKE István	**4**	(292)	4	–	–	14-4	(1)	8
NÓGRÁDI Ferenc	**4**	(360)	–	2	2	3-6	(–)	2
NYÚL I Ferenc	**4**	(344)	2	2	–	10-8	(–)	6
PETŐ Tamás	**4**	(283)	2	2	–	9-3	(–)	6
PETRES Tamás	**4**	(215)	2	–	2	7-7	(1)	4
SOWUNMI, Thomas	**4**	(246)	1	2	1	4-4	(1)	4
STOFIÁN János	**4**	(322)	1	1	2	5-11	(2)	3
SZILVESZTER Ferenc	**4**	(179)	3	1	–	5-1	(–)	7
TAKÁCS I Géza	**4**	(360)	1	2	1	6-11	(–)	4
VARGA Péter (k)	**4**	(360)	2	1	1	7-7	(-7)	5
VÍGH II János	**4**	(328)	1	1	2	5-11	(1)	3
WINKLER I József	**4**	(360)	2	–	2	8-11	(1)	4
ZLOCH Gyula	**4**	(274)	1	–	3	5-5	(–)	2
ZSIBORÁS Gábor (k)	**4**	(315)	1	2	1	6-5	(-5)	4
ARANY László	**3**	(161)	–	–	3	1-9	(–)	–
ARANYOS Imre	**3**	(66)	–	–	3	1-8	(–)	–
BAKÓ Béla (k)	**3**	(270)	1	1	1	8-8	(-8)	3
BALOGH Tamás (k)	**3**	(160)	2	1	–	5-2	(-2)	5
BENEDA Mihály (k)	**3**	(270)	1	–	2	2-10	(-10)	2
BIHÁMY III Béla	**3**	(270)	2	–	1	6-6	(2)	4
BÚZA Lajos	**3**	(270)	1	1	1	3-4	(–)	3
CSEHI Tibor	**3**	(170)	1	–	2	4-4	(–)	2
CSONKA Gyula	**3**	(249)	1	–	2	6-5	(–)	2
DOBÓ Gyula	**3**	(270)	2	–	1	11-6	(2)	4

FEJES Gábor	**3**	(270)	1	1	1	5-4	(–)	3
FEKETE Jenő	**3**	(270)	2	–	1	9-9	(–)	4
FENYVESI László	**3**	(270)	1	–	2	6-9	(–)	2
GALLINA Károly (k)	**3**	(270)	–	1	2	3-8	(-8)	1
GILICZ István	**3**	(152)	1	1	1	4-4	(–)	3
GYARMATI János	**3**	(270)	2	–	1	8-4	(–)	4
HARSÁNYI László	**3**	(270)	1	–	2	4-4	(–)	2
HORVÁTH Csaba	**3**	(43)	2	1	–	6-2	(–)	5
HORVÁTH Ferenc, *1920* (k)	**3**	(270)	3	–	–	14-4	(-4)	6
HÓRI György (k)	**3**	(201)	1	1	1	7-10	(-7)	3
ILLOVSZKY Rudolf	**3**	(190)	2	1	–	11-0	(–)	5
IZSÓ László (k)	**3**	(270)	1	1	1	7-6	(-6)	3
KÁROLYI József (k)	**3**	(244)	3	–	–	19-6	(-6)	6
KÁRPÁTI II Pál	**3**	(225)	1	1	1	6-7	(–)	3
KELEMEN József	**3**	(270)	2	–	1	8-4	(–)	4
KÉKESI Rezső	**3**	(225)	1	2	–	7-5	(–)	4
KÉSMÁRKY Ákos	**3**	(270)	–	1	2	5-8	(1)	1
KIRÁDI Ervin	**3**	(270)	2	–	1	10-7	(–)	4
KISFALUDY Árpád	**3**	(270)	1	2	–	4-2	(–)	4
KISS Tibor	**3**	(197)	2	–	1	5-4	(–)	4
KOSZTA János (k)	**3**	(76)	1	–	2	3-5	(–)	2
KOVÁCS Elemér	**3**	(243)	1	1	1	8-6	(–)	3
KÓNYA József	**3**	(270)	2	1	–	16-4	(–)	5
KUBALA László	**3**	(196)	1	1	1	5-2	(–)	3
LAKOS Pál	**3**	(61)	1	–	2	3-6	(–)	2
MADAR Csaba	**3**	(99)	1	–	2	4-7	(–)	2
MAGDA Béla	**3**	(270)	2	1	–	13-7	(–)	5
MÁJER Lajos	**3**	(173)	1	1	1	1-2	(–)	3
MÉSZÁROS Árpád	**3**	(270)	–	–	3	3-12	(1)	–
MÉSZÁROS István	**3**	(225)	1	–	2	5-11	(1)	2
MIKLÓSI István	**3**	(270)	2	–	1	8-5	(–)	4
MOLDVÁN Miklós	**3**	(157)	2	–	1	5-4	(–)	4
MOLNÁR II Imre	**3**	(270)	2	1	–	12-7	(3)	5
MÓRÉ János	**3**	(270)	–	1	2	6-12	(–)	1
NAGY Antal, *1944*	**3**	(236)	2	1	–	5-3	(–)	5
NAGY II András	**3**	(270)	2	–	1	8-9	(–)	4
NEMES Sándor	**3**	(270)	2	–	1	4-3	(–)	4
NYÚL II Vilmos	**3**	(270)	1	–	2	5-5	(–)	2
OLÁH Géza (k)	**3**	(187)	2	1	–	13-6	(-5)	5
PÁZMÁNDY Sándor	**3**	(270)	–	3	–	3-3	(–)	3
PERÉNYI József	**3**	(270)	3	–	–	10-3	(–)	6
PÓSA Béla	**3**	(270)	–	2	1	5-6	(–)	2
PRUHA Antal	**3**	(252)	1	–	2	10-6	(–)	2
RÖKK Ede	**3**	(270)	1	1	1	6-9	(–)	3
RUGOVICS Vendel	**3**	(121)	2	–	1	7-5	(–)	4
SALAMON József	**3**	(270)	2	–	1	6-5	(–)	4
SÁNDOR József	**3**	(216)	2	–	1	8-4	(–)	4
SCHALLER József	**3**	(270)	–	1	2	2-5	(–)	1
SENKEY II Gyula	**3**	(270)	1	–	2	4-4	(1)	2
SOMOGYI József id., *1946*	**3**	(225)	1	1	1	5-5	(–)	3
SZÁNTÓ József	**3**	(270)	–	2	1	5-7	(–)	2

SZIDON II Rezső	**3**	(270)	2	–	1	7-3	(–)	4
SZURY Kálmán	**3**	(270)	2	1	–	7-3	(–)	5
TAKÁCS Dániel	**3**	(270)	2	1	–	10-4	(–)	5
TAKÁCS György	**3**	(270)	1	2	–	5-3	(–)	4
TELEKI Gyula	**3**	(270)	1	1	1	8-6	(–)	3
TÓTH Kálmán	**3**	(113)	2	–	1	5-2	(1)	4
TÓTH László (k)	**3**	(205)	2	1	–	6-3	(-2)	5
TÖKÖLI Attila	**3**	(191)	–	3	–	3-3	(–)	3
TÖRÖK Gábor (k)	**3**	(270)	2	1	–	6-3	(-3)	5
TÖRÖK II Tivadar	**3**	(270)	–	2	1	6-7	(–)	2
URIK József	**3**	(270)	2	–	1	10-4	(1)	4
VÉBER György	**3**	(141)	1	1	1	3-6	(–)	3
VINCZE Károly	**3**	(270)	2	–	1	8-6	(–)	4
WEINBER János	**3**	(270)	1	–	2	3-6	(–)	2
WUKOVICS László	**3**	(55)	1	2	–	5-3	(–)	4
ZATYKÓ Ferenc	**3**	(235)	2	–	1	6-3	(–)	4
ACZÉL Zoltán	**2**	(107)	1	–	1	4-2	(–)	2
ASPIRÁNY Gusztáv	**2**	(155)	1	1	–	3-1	(2)	3
ÁDÁM Sándor	**2**	(180)	–	1	1	4-6	(1)	1
BARÓTI Lajos	**2**	(180)	2	–	–	7-2	(–)	4
BAYER Jenő	**2**	(180)	1	–	1	3-7	(–)	2
BÁCSI Sándor	**2**	(93)	–	–	2	0-6	(–)	–
BÁNYAI Nándor	**2**	(135)	1	–	1	8-5	(–)	2
BÉKY Bertalan	**2**	(180)	1	–	1	4-4	(–)	2
BLAZSEK Ferenc dr.	**2**	(180)	–	1	1	2-4	(–)	1
BOSNYÁKOVITS Károly	**2**	(180)	–	1	1	4-6	(–)	1
BŐTI János	**2**	(180)	1	1	–	7-3	(–)	3
BUDA István	**2**	(180)	1	–	1	3-7	(1)	2
BÜCS Zsolt	**2**	(161)	1	–	1	4-2	(–)	2
BÜKSZEGI Zoltán	**2**	(105)	1	–	1	1-2	(–)	2
CZÉH László	**2**	(109)	1	1	–	5-2	(–)	3
CSERNAI Pál	**2**	(180)	2	–	–	14-1	(–)	4
CSONTOS Kálmán	**2**	(180)	2	–	–	6-0	(1)	4
DÁN Vilmos	**2**	(180)	–	–	2	1-10	(–)	–
DEUTSCH Árpád	**2**	(180)	2	–	–	4-1	(–)	4
DÉNES József (k)	**2**	(180)	2	–	–	8-5	(-5)	4
DRÖSSLER Béla	**2**	(180)	1	1	–	8-4	(–)	3
DUDÁS Zoltán	**2**	(180)	1	–	1	4-3	(–)	2
DUNAI Lajos	**2**	(180)	–	1	1	1-3	(–)	1
FINTA Károly	**2**	(180)	–	2	–	2-2	(–)	2
FÜZI Ákos	**2**	(8)	1	1	–	4-1	(–)	3
GŐCZE Sándor	**2**	(180)	1	–	1	9-7	(1)	2
GRÓSZ II Dezső	**2**	(180)	2	–	–	3-0	(–)	4
HAJÓS Árpád	**2**	(180)	1	–	1	6-2	(–)	2
HEGYI Sándor	**2**	(180)	2	–	–	14-1	(–)	4
HIMMER Rezső	**2**	(180)	1	1	–	5-1	(–)	3
HORVÁTH Attila	**2**	(125)	–	–	2	1-6	(–)	–
HUBER Rezső (k)	**2**	(92)	2	–	–	8-3	(-2)	4
JÓZSA Zoltán	**2**	(110)	2	–	–	10-2	(–)	4
KAKAS László (k)	**2**	(180)	2	–	–	4-2	(-2)	4
KALOCSAY Géza dr.	**2**	(180)	1	1	–	5-2	(–)	3

KATONA György	**2**	(52)	1	–	1	1-3	(–)	2
KEREKES György	**2**	(70)	1	–	1	3-1	(–)	2
KERTÉSZ Tamás	**2**	(128)	2	–	–	9-2	(–)	4
KISS Béla	**2**	(180)	1	1	–	7-3	(–)	3
KISS Gyula, *1916*	**2**	(180)	2	–	–	3-0	(–)	4
KISS Sándor	**2**	(135)	2	–	–	6-0	(2)	4
KLEMENT Engelbert	**2**	(180)	–	1	1	4-7	(–)	1
KOCH Nándor dr.	**2**	(180)	1	1	–	3-0	(1)	3
KOCSIS Ferenc, *1904*	**2**	(180)	1	–	1	5-4	(–)	2
KOCSIS Géza	**2**	(180)	1	–	1	5-3	(–)	2
KOMORA Imre	**2**	(210)	–	–	2	1-5	(–)	–
KOVÁCS Béla, *1952*	**2**	(145)	–	2	–	2-2	(–)	2
KOVÁCS József, *1966*	**2**	(70)	–	1	1	3-5	(–)	1
KOVÁCS Lajos dr.	**2**	(133)	1	1	–	4-1	(–)	3
KŐHALMI Gábor	**2**	(180)	1	1	–	3-2	(–)	3
KREMPELS Béla	**2**	(180)	1	1	–	8-6	(2)	3
KROPACSEK Ferenc (k)	**2**	(180)	1	–	1	3-4	(-4)	2
MARIK György	**2**	(180)	2	–	–	10-4	(–)	4
MOLNÁR I Ferenc	**2**	(180)	1	1	–	7-5	(–)	3
MOLNÁR János	**2**	(46)	1	1	–	5-1	(–)	3
NAGY János, *1903*	**2**	(180)	1	–	1	4-6	(–)	2
NAGY Tamás	**2**	(92)	1	–	1	1-3	(–)	2
NEUHAUS János (k)	**2**	(180)	1	1	–	4-1	(-1)	3
NIRNSEE Gyula	**2**	(180)	–	–	2	5-8	(–)	–
NYERS István	**2**	(180)	1	–	1	9-5	(2)	2
OLÁH Károly	**2**	(180)	–	1	1	1-6	(–)	1
ORDÓDY Béla	**2**	(180)	1	–	1	7-5	(–)	2
PATKOLÓ Rezső	**2**	(135)	1	–	1	7-5	(–)	2
PÁL II Tibor	**2**	(35)	2	–	–	6-0	(1)	4
PÁLING Zsolt	**2**	(84)	–	2	–	0-0	(–)	2
PETŐ Zoltán	**2**	(147)	1	1	–	3-2	(–)	3
PLUHÁR István	**2**	(135)	2	–	–	5-2	(–)	4
PUSZTAI Ferenc	**2**	(180)	1	1	–	4-1	(–)	3
RADULY József	**2**	(164)	2	–	–	9-6	(–)	4
RAIX Gusztáv	**2**	(91)	1	–	1	4-4	(–)	2
RÁCZ Béla	**2**	(180)	1	1	–	6-2	(1)	3
RÁCZ Győző	**2**	(180)	1	1	–	6-2	(–)	3
RÁKOSI Ferenc	**2**	(140)	1	–	1	5-5	(–)	2
REMETE Imre (k)	**2**	(180)	1	–	1	4-4	(-4)	2
ROKKEN Imre	**2**	(180)	1	–	1	5-3	(–)	2
RUZSA Sándor (k)	**2**	(24)	2	–	–	10-2	(-1)	4
SÁROS Miklós	**2**	(180)	–	2	–	2-2	(–)	2
SCHMIDT János	**2**	(180)	2	–	–	16-1	(–)	4
SCHWARZ Ernő	**2**	(180)	1	1	–	5-1	(2)	3
SEIDEN Jenő	**2**	(180)	1	1	–	4-1	(1)	3
SERÉNYI Imre	**2**	(180)	2	–	–	5-0	(–)	4
SIKLÓSSY Antal	**2**	(180)	2	–	–	6-1	(1)	4
SIPOS Vilmos	**2**	(180)	1	–	1	9-5	(–)	2
SKRABÁK István	**2**	(180)	1	–	1	6-6	(–)	2
SKVAREK György	**2**	(177)	2	–	–	15-2	(2)	4
SOLTI IV József dr.	**2**	(180)	1	–	1	5-4	(2)	2

SOLTI Mihály	**2**	(180)	2	–	–	5-1	(2)	4
SÜTŐ Károly	**2**	(180)	1	1	–	5-2	(1)	3
SZABADI László	**2**	(90)	2	–	–	4-0	(–)	4
SZABÓ Imre	**2**	(135)	1	–	1	8-6	(–)	2
SZALAI Attila	**2**	(180)	1	1	–	5-3	(–)	3
SZEDNICSEK János	**2**	(180)	–	1	1	7-9	(1)	1
SZENDRŐDI Lajos	**2**	(135)	1	–	1	6-4	(3)	2
TAMÁSSY István dr.	**2**	(180)	2	–	–	7-2	(–)	4
TIEBER László	**2**	(150)	1	–	1	4-2	(2)	2
TÓTH III Ferenc	**2**	(105)	2	–	–	17-2	(–)	4
TŐRÖS I István	**2**	(167)	–	–	2	3-8	(–)	–
URBÁNYI István	**2**	(27)	1	1	–	5-2	(–)	3
VASAS Mihály	**2**	(109)	2	–	–	4-1	(2)	4
VÁCZI Zoltán	**2**	(30)	1	1	–	2-0	(–)	3
VÁMOS Ernő	**2**	(148)	1	1	–	6-4	(–)	3
WIENER I János	**2**	(180)	2	–	–	5-3	(–)	4
ZÁVODI István	**2**	(180)	1	–	1	5-9	(1)	2
ZOMBORI András	**2**	(72)	–	1	1	1-4	(–)	1
ZVARA József	**2**	(38)	1	1	–	5-2	(–)	3
ZSOLNAI János	**2**	(176)	2	–	–	12-0	(2)	4
BAKOS Sándor	**1**	(90)	1	–	–	3-1	(–)	2
BALOG Zoltán	**1**	(45)	–	1	–	1-1	(–)	1
BALOGH II Miklós	**1**	(90)	–	1	–	1-1	(–)	1
BARANYI Miklós	**1**	(11)	–	–	1	0-2	(–)	–
BARANYI Sándor	**1**	(45)	–	–	1	0-2	(–)	–
BARTOS Béla	**1**	(90)	1	–	–	4-0	(–)	2
BAUBACH Béla	**1**	(90)	–	1	–	0-0	(–)	1
BÁDONYI Gyula (k)	**1**	(90)	–	–	1	0-5	(-5)	–
BÁNKÚTI István	**1**	(24)	1	–	–	4-2	(–)	2
BECSEI József	**1**	(90)	–	–	1	0-1	(–)	–
BERECZ István	**1**	(90)	–	1	–	1-1	(–)	1
BICSKEI Bertalan (k)	**1**	(90)	–	1	–	3-3	(-3)	1
BIENENSTOCK Salamon	**1**	(90)	–	1	–	0-0	(–)	1
BOBRIK Károly	**1**	(90)	1	–	–	4-1	(–)	2
BODNÁR László, *1959* (k)	**1**	(45)	1	–	–	3-1	(–)	2
BODNÁR László, *1979*	**1**	(7)	1	–	–	6-1	(–)	2
BODON Tibor	**1**	(43)	1	–	–	3-1	(–)	2
BODOR Ödön	**1**	(90)	–	–	1	2-4	(–)	–
BORISZ Győző	**1**	(90)	1	–	–	5-1	(1)	2
BORSÁNYI György	**1**	(90)	1	–	–	4-1	(–)	2
BORSÓ János	**1**	(24)	1	–	–	2-1	(–)	2
BÓDOG Tamás	**1**	(90)	–	–	1	0-3	(–)	–
BÖDÖR László	**1**	(90)	1	–	–	2-0	(–)	2
BUDAVÁRI László	**1**	(90)	1	–	–	5-0	(1)	2
BUKRÁN Gábor	**1**	(90)	–	–	1	0-3	(–)	–
CZECZELI Károly	**1**	(90)	1	–	–	2-0	(–)	2
CSÍK Ferenc	**1**	(45)	1	–	–	3-1	(–)	2
DOBOS II Károly	**1**	(90)	1	–	–	4-1	(–)	2
DUNAI I János dr.	**1**	(90)	1	–	–	2-0	(–)	2
DÜRR Antal (k)	**1**	(74)	–	1	–	3-3	(-3)	1
EMŐDI Rezső	**1**	(90)	1	–	–	5-4	(–)	2

ENGEL II Vilmos	**1**	(90)	1	–	–	2-1	(–)	2
EŐRY Mihály	**1**	(90)	–	1	–	1-1	(–)	1
ERŐS Károly	**1**	(90)	–	1	–	0-0	(–)	1
FARKAS Simon	**1**	(7)	–	–	1	0-2	(–)	–
FATÉR Károly (k)	**1**	(90)	1	–	–	2-0	(–)	2
FEHÉRY Ákos	**1**	(90)	1	–	–	2-1	(–)	2
FEKETE Miklós	**1**	(90)	1	–	–	3-1	(–)	2
FEKETEHÁZY II Gyula	**1**	(90)	–	–	1	2-8	(–)	–
FISTER Ferenc	**1**	(90)	1	–	–	3-0	(–)	2
FRIEDRICH István	**1**	(90)	–	–	1	4-5	(–)	–
FRITZ Alajos (k)	**1**	(90)	1	–	–	6-1	(-1)	2
FRÖHLICH Sándor	**1**	(90)	–	–	1	1-5	(–)	–
FÜLE Antal	**1**	(45)	1	–	–	1-0	(–)	2
FÜZÉR János	**1**	(90)	–	1	–	1-1	(–)	1
FÜZI II Gábor	**1**	(90)	–	–	1	0-7	(–)	–
GABROWITZ Emil	**1**	(90)	–	–	1	0-5	(–)	–
GELEI Károly (k)	**1**	(90)	1	–	–	3-0	(–)	2
GENCSY Dezső	**1**	(62)	1	–	–	3-0	(–)	2
GERESS Zoltán	**1**	(90)	–	–	1	0-1	(–)	–
GILLY-GOLDBERGER Pál dr. (k)	**1**	(90)	1	–	–	5-2	(-2)	2
GODÁN Lajos	**1**	(55)	–	–	1	0-4	(–)	–
GRÓSZ József	**1**	(90)	–	–	1	2-4	(1)	–
GYŐRI II József	**1**	(45)	1	–	–	4-2	(–)	2
GYURIK László	**1**	(90)	–	1	–	1-1	(–)	1
HAJÓS Alfréd	**1**	(90)	–	–	1	0-5	(–)	–
HANDEL György	**1**	(9)	–	–	1	2-3	(–)	–
HARANGOZÓ Sándor	**1**	(90)	1	–	–	2-0	(–)	2
HÁMORI Frigyes László	**1**	(90)	–	1	–	2-2	(–)	1
HEGEDŰS András	**1**	(90)	1	–	–	3-0	(–)	2
HORVÁTH Ferenc, *1914*	**1**	(90)	–	1	–	1-1	(–)	1
HORVÁTH György (k)	**1**	(90)	1	–	–	5-0	(–)	2
HORVÁTH Gyula	**1**	(90)	1	–	–	2-0	(–)	2
HORVÁTH Károly	**1**	(90)	–	1	–	0-0	(–)	1
HORVÁTH II László	**1**	(90)	1	–	–	4-1	(1)	2
HÖNICH I Lajos	**1**	(90)	1	–	–	2-1	(–)	2
IVANICS László	**1**	(21)	–	1	–	1-1	(–)	1
JANCSIKA Károly	**1**	(47)	–	–	1	2-3	(–)	–
JÁVOR Pál	**1**	(90)	–	–	1	2-4	(–)	–
JELINEK Tivadar	**1**	(90)	–	1	–	1-1	(–)	1
JUHÁSZ Lajos (k)	**1**	(27)	1	–	–	4-1	(–)	2
JUHÁR Tamás	**1**	(12)	1	–	–	6-1	(–)	2
KANYAUREK Lipót	**1**	(90)	–	–	1	2-4	(–)	–
KARDOS Ernő	**1**	(90)	–	–	1	1-2	(–)	–
KARDOS István	**1**	(33)	1	–	–	3-2	(–)	2
KATZER Károly Mihály	**1**	(90)	1	–	–	3-0	(–)	2
KÁMÁN Attila	**1**	(45)	1	–	–	2-1	(–)	2
KECSKÉS Zoltán	**1**	(48)	–	–	1	0-1	(–)	–
KELEMEN Béla	**1**	(90)	–	–	1	1-3	(–)	–
KELEMEN Gusztáv	**1**	(5)	–	–	1	0-1	(–)	–
KENESEI Krisztián	**1**	(11)	–	1	–	0-0	(–)	1
KERTAY Lajos	**1**	(90)	–	–	1	2-4	(–)	–

KERTÉSZ Géza	**1**	(90)	–	–	1	0-2	(–)	–
KERTÉSZ I Gyula	**1**	(90)	–	1	–	1-1	(–)	1
KÉRI Károly	**1**	(56)	1	–	–	2-1	(–)	2
KISALAGI János	**1**	(90)	–	1	–	1-1	(–)	1
KISS János	**1**	(19)	1	–	–	3-1	(–)	2
KISZNYÉR Sándor	**1**	(20)	–	1	–	1-1	(–)	1
KOCSIS Ferenc, *1891*	**1**	(90)	–	–	1	2-5	(–)	–
KOMÁROMI Tibor (k)	**1**	(15)	1	–	–	5-1	(–)	2
KOMJÁTI András	**1**	(35)	–	–	1	1-3	(–)	–
KONRÁD I Jenő	**1**	(90)	1	–	–	2-1	(–)	2
KORSÓS István	**1**	(90)	1	–	–	4-2	(–)	2
KOVÁCS Béla, *1977*	**1**	(23)	–	1	–	1-1	(–)	1
KOVÁCS I Miklós	**1**	(90)	1	–	–	2-1	(1)	2
KOVÁCS II János	**1**	(90)	1	–	–	4-2	(–)	2
KOVÁCS III Ferenc	**1**	(45)	1	–	–	4-2	(–)	2
KOVÁCS Imre, *1917*	**1**	(90)	1	–	–	2-0	(–)	2
KOVÁCSY Béla	**1**	(38)	–	–	1	0-3	(–)	–
KÓSA Lajos	**1**	(22)	–	1	–	1-1	(–)	1
KŐSZEGI György	**1**	(90)	–	–	1	2-5	(–)	–
KRIPKÓ József	**1**	(32)	–	–	1	1-5	(–)	–
KRUTZLER József	**1**	(90)	–	–	1	1-3	(–)	–
KUTI István	**1**	(34)	1	–	–	2-1	(–)	2
KVASZ János	**1**	(90)	1	–	–	13-1	(–)	2
KVASZTA Lajos	**1**	(2)	–	1	–	0-0	(–)	1
LAKATOS Ferenc	**1**	(21)	1	–	–	2-0	(–)	2
LAKINGER Lajos	**1**	(61)	1	–	–	3-2	(–)	2
LEITNER Hermann	**1**	(90)	–	1	–	1-1	(–)	1
LHOTTKA Ferenc	**1**	(90)	–	1	–	2-2	(–)	1
LIGETI Jenő	**1**	(90)	1	–	–	3-2	(–)	2
LOVÁSZ Ferenc	**1**	(3)	–	–	1	0-2	(–)	–
LUDWIG Béla	**1**	(90)	–	1	–	1-1	(–)	1
MANDL Frigyes	**1**	(90)	1	–	–	2-1	(–)	2
MAROSVÁRI Béla	**1**	(90)	1	–	–	3-1	(–)	2
MEDGYESSY Iván	1	(90)	–	–	1	0-4	(–)	–
MÉSZÁROS Ferenc, *1919*	**1**	(90)	–	–	1	2-7	(–)	–
MÉSZÁROS József	**1**	(90)	1	–	–	9-0	(2)	2
MIKES Károly	**1**	(90)	–	–	1	0-1	(–)	–
MINDER Frigyes	**1**	(90)	1	–	–	2-1	(1)	2
MOLNÁR III Ödön	**1**	(90)	1	–	–	5-3	(–)	2
MÜLLER Ferenc dr.	**1**	(56)	1	–	–	2-1	(–)	2
MÜLLER József	**1**	(90)	–	–	1	0-4	(–)	–
NAGY Antal, *1912*	**1**	(90)	–	1	–	2-2	(–)	1
NAGY G. Tóth Péter	**1**	(90)	–	1	–	2-2	(–)	1
NAGY József	**1**	(61)	1	–	–	3-1	(–)	2
NAGY II István, *1922*	**1**	(90)	1	–	–	2-1	(–)	2
NEMES II István	**1**	(90)	1	–	–	2-1	(–)	2
NEMES József	**1**	(90)	1	–	–	11-1	(3)	2
NÉMETH Antal	**1**	(90)	1	–	–	3-0	(1)	2
NIKOLSBURGER Rezső	**1**	(90)	–	–	1	1-2	(–)	–
NYILAS István	**1**	(90)	–	–	1	2-4	(–)	–
OLAJKÁR I Károly	**1**	(90)	–	–	1	1-3	(–)	–

ÓNODY Andor	1	(90)	1	–	–	7-2	(–)	2
PALOTAI János (k)	1	(14)	1	–	–	4-1	(-1)	2
PAPP Lajos László	1	(90)	–	–	1	0-3	(–)	–
PEICS Sándor	1	(90)	–	1	–	2-2	(–)	1
PÉNZES Mihály	1	(90)	1	–	–	4-2	(–)	2
PÉTER József	1	(54)	1	–	–	3-0	(–)	2
PINTÉR József	1	(50)	–	1	–	0-0	(–)	1
PIPA István	1	(90)	1	–	–	2-0	(1)	2
PLOTÁR Gyula	1	(45)	–	1	–	0-0	(–)	1
POZSONYI Imre	1	(90)	–	–	1	0-5	(–)	–
PÓTZ-NAGY Árpád	1	(90)	–	1	–	2-2	(1)	1
PRÉM Móric	1	(90)	–	1	–	2-2	(–)	1
RAJNA Károly	1	(90)	–	1	–	1-1	(–)	1
RAPP Imre (k)	1	(90)	–	–	1	0-1	(-1)	–
RAUCHMAUL Emil	1	(90)	–	–	1	2-5	(–)	–
RÁKÓCZI László	1	(90)	1	–	–	5-2	(–)	2
REINER István	1	(90)	–	1	–	1-1	(–)	1
RÉMAY II Gyula	1	(90)	1	–	–	2-0	(–)	2
RÉPÁSI László	1	(45)	–	–	1	0-2	(–)	–
ROSTÁS Sándor	1	(45)	1	–	–	5-3	(–)	2
RÓNAY Zoltán	1	(90)	–	–	1	0-7	(–)	–
RÓSA Henrik	1	(1)	–	1	–	1-1	(–)	1
SALAMON Miklós	1	(1)	1	–	–	2-1	(–)	2
SAMUS Lajos	1	(25)	–	1	–	1-1	(–)	1
SÁRKÖZY Sándor dr.	1	(90)	–	1	–	1-1	(–)	1
SCHAÁR Izidor	1	(90)	–	–	1	2-4	(–)	–
SCHASCHEK Ödön	1	(90)	–	1	–	4-4	(–)	1
SEBES Gusztáv	1	(90)	1	–	–	3-2	(–)	2
SIMON Ferenc	1	(90)	–	–	1	0-7	(–)	–
SIPOS István	1	(90)	–	1	–	1-1	(–)	1
SOÓS István	1	(14)	–	1	–	1-1	(–)	1
STARK József	1	(90)	1	–	–	2-1	(–)	2
STEINER Bertalan	1	(90)	–	–	1	0-5	(–)	–
SZABÓ Ferenc	1	(40)	–	1	–	0-0	(–)	1
SZABÓ György, *1921*	1	(90)	–	–	1	2-7	(–)	–
SZABÓ György, *1942*	1	(90)	–	–	1	0-2	(–)	–
SZABÓ Jenő	1	(90)	1	–	–	1-0	(1)	2
SZABÓ Ottó	1	(28)	–	–	1	1-2	(–)	–
SZAFFKA Zoltán	1	(36)	1	–	–	3-0	(–)	2
SZALAI Miklós	1	(30)	–	–	1	0-1	(–)	–
SZANISZLÓ II Zoltán	1	(45)	–	–	1	2-4	(–)	–
SZEDLACSEK Ferenc	1	(2)	–	1	–	5-5	(–)	1
SZEITLER Károly	1	(90)	–	–	1	1-3	(–)	–
SZENTEY Sándor	1	(90)	–	–	1	4-5	(–)	–
SZENTMIKLÓSSY Béla	1	(90)	1	–	–	4-1	(1)	2
SZÉKÁNY Géza	1	(90)	1	–	–	1-0	(–)	2
SZIGETI Oszkár	1	(90)	1	–	–	2-0	(–)	2
SZIKLAI Ferenc (k)	1	(90)	–	–	1	2-4	(-4)	–
SZTANCSIK József	1	(57)	1	–	–	3-2	(–)	2
SZTIPÁNOVICS Barnabás	1	(85)	–	1	–	1-1	(–)	1
SZULIK Rezső (k)	1	(90)	1	–	–	3-0	(–)	2

SZUROMI Antal	1	(90)	1	–	–	1-0	(–)	2
SZŰCS II Géza	1	(90)	–	–	1	0-2	(–)	–
TAGÁNYI Árpád	1	(40)	–	–	1	2-3	(–)	–
TEPSZICS Ignác	1	(27)	–	–	1	1-3	(–)	–
TIHANYI II Andor András	1	(90)	–	–	1	3-5	(1)	–
TOMECSKÓ József	1	(90)	1	–	–	3-0	(–)	2
TÓTH Jenő	1	(3)	–	–	1	2-4	(–)	–
TÓTH Lajos	1	(90)	1	–	–	7-2	(–)	2
TÓTH Zoltán, *1938*	1	(90)	–	–	1	1-2	(–)	–
TÓTH Zoltán, *1955* (k)	1	(90)	–	1	–	2-2	(-2)	1
TRITZ I Lőrinc	1	(38)	1	–	–	3-2	(–)	2
TULIPÁN Mihály	1	(45)	1	–	–	5-0	(–)	2
TURAI István (k)	1	(90)	–	–	1	2-5	(-5)	–
TURY György	1	(90)	1	–	–	2-1	(–)	2
VANGEL Gyula dr.	1	(90)	1	–	–	4-1	(–)	2
VANICSEK I János	1	(90)	1	–	–	2-1	(–)	2
VELLAI István	1	(90)	–	1	–	2-2	(–)	1
VEZÉR II Antal	1	(22)	1	–	–	3-2	(–)	2
VÉGH Tibor	1	(50)	–	–	1	0-2	(–)	–
VINCZE II Gyula	1	(90)	1	–	–	5-2	(1)	2
VIOLA József	1	(90)	–	1	–	2-2	(–)	1
VIRÁG István	1	(90)	–	1	–	1-1	(–)	1
VOLENTIK I Béla	1	(90)	1	–	–	3-0	(–)	2
WALTNER Róbert	1	(1)	1	–	–	2-0	(–)	2
WERNER Ignác	1	(90)	1	–	–	3-0	(–)	2
WIENER II Jenő	1	(90)	1	–	–	1-0	(–)	2
WINKLER II Róbert	1	(90)	1	–	–	3-1	(–)	2
WOLLEK Tibor	1	(51)	1	–	–	8-1	(1)	2
ZAVADSZKY Gábor	1	(58)	–	–	1	0-3	(–)	–
ZOMBORI Zalán	1	(1)	1	–	–	1-0	(–)	2
ZSÉDELY Sándor	1	(90)	1	–	–	4-3	(–)	2
ZSINKA János	1	(60)	–	–	1	0-4	(–)	–

Bozsik Józseftől – Rósa Henrikig, avagy 833 játékos pályán eltöltött idő szerinti rangsora

Az alábbi rangsor a magyar labdarúgó-válogatott mérkőzésein szerepelt játékosok pályán eltöltött idő (játékperc) szerinti sorrendjét, s a mérkőzéseiken elért eredmények összesítését tartalmazza. A játékosok nevei után az első oszlopban a válogatottság; **a második oszlopban (zárójelben) a pályán eltöltött játékpercek;** a harmadik oszlopban a győzelmek; a negyedik oszlopban a döntetlenek; az ötödik oszlopban a vereségek számát; a hatodik oszlopban a gólkülönbséget – annak ellenére, hogy 1970. január 1-ig gólarányt számoltak –; a hetedik oszlopban (zárójelben) a játékosok által elért gólok, kapusoknál mínusz előjellel az általuk kapott gólok; a nyolcadik oszlopban pedig a 2-1-0-ás pontszámítás alapján a megszerzett pontok számát jelöltük. Az azonos játékidőt elért játékosoknál a mérkőzéseiken több pontot elért labdarúgókat soroltuk előrébb.

BOZSIK II József	100	**(8629)**	66	17	17	358-138	(11)	149
GROSICS Gyula (k)	86	**(7453)**	59	14	13	258-96	(-88)	132
PUSKÁS Ferenc	84	**(7342)**	62	11	11	335-119	(83)	135
MÁTRAI Sándor	80	**(7185)**	46	16	18	176-97	(–)	108
FAZEKAS László	92	**(6858)**	43	24	25	164-114	(24)	110
FENYVESI Máté dr.	76	**(6772)**	39	20	17	156-97	(8)	98
GARABA Imre	82	**(6705)**	40	15	27	145-98	(3)	95
BÁLINT László	76	**(6668)**	27	27	22	122-102	(4)	81
BENE Ferenc	76	**(6524)**	37	19	20	128-92	(36)	93
SIPOS Ferenc	77	**(6480)**	44	15	18	165-92	(1)	103
SÁNDOR Károly	75	**(6423)**	51	12	12	208-92	(27)	114
ALBERT Flórián id., *1941*	75	**(6251)**	45	13	17	160-95	(31)	103
SCHLOSSER Imre	68	**(6104)**	42	11	15	201-126	(58)	95
NYILASI Tibor	70	**(5935)**	35	17	18	139-89	(32)	87
KOCSIS Sándor	68	**(5827)**	52	11	5	275-85	(75)	115
TICHY Lajos	71	**(5697)**	37	16	18	164-101	(49)	90
SÁROSI György dr.	61	**(5490)**	26	15	20	142-119	(42)	67
KIPRICH József	70	**(5396)**	32	20	18	102-74	(28)	84
HIDEGKUTI Nándor	68	**(5369)**	52	8	8	242-82	(39)	112
MÉSZÖLY Kálmán	61	**(5308)**	32	14	15	113-73	(6)	78
GÖRÖCS János	62	**(5288)**	34	14	14	135-81	(19)	82
DÉTÁRI Lajos	61	**(5247)**	26	12	23	80-76	(13)	64
TÓTH József, *1951*	56	**(4969)**	26	11	19	108-79	(1)	63
BÍRÓ Sándor	53	**(4748)**	24	13	16	138-98	(–)	61
LANTOS Mihály	52	**(4650)**	39	8	5	210-70	(5)	86
SALLAI Sándor	55	**(4602)**	28	11	16	92-59	(1)	67
FOGL II Károly	50	**(4439)**	25	6	19	117-88	(2)	56
LÁZÁR Gyula	49	**(4410)**	21	14	14	118-101	(1)	56
BUZÁNSZKY Jenő	48	**(4350)**	35	9	4	186-64	(–)	79
KERTÉSZ II Vilmos	47	**(4214)**	27	11	9	121-61	(11)	65
TITKOS Pál	47	**(4151)**	20	10	17	115-107	(13)	50
KOVÁCS Kálmán	56	**(4095)**	24	12	20	75-68	(19)	60
TURAY József	47	**(4085)**	19	13	15	107-102	(11)	51
SÁROSI László	45	**(4074)**	23	10	12	85-53	(–)	56
TOLDI Géza	46	**(4068)**	23	11	12	111-91	(25)	57

HALMAI Gábor	52	**(3970)**	16	15	21	63-83	(4)	47
ILLÉS Béla	58	**(3720)**	19	15	24	74-93	(15)	53
BORBÁS Gáspár dr.	41	**(3690)**	22	6	13	120-89	(11)	50
BOGNÁR György	50	**(3580)**	22	12	16	67-66	(7)	56
CZIBOR Zoltán	43	**(3558)**	35	5	3	167-49	(17)	75
TÖRŐCSIK András	45	**(3540)**	19	11	15	85-66	(12)	49
SZABÓ Antal (k)	41	**(3512)**	18	9	14	100-94	(-92)	45
KORÁNYI I Lajos	40	**(3450)**	13	15	12	88-79	(–)	41
RÁKOSI Gyula	41	**(3444)**	26	7	8	76-45	(4)	59
BLUM Zoltán	38	**(3420)**	23	7	8	112-41	(1)	53
SOLYMOSI I Ernő	38	**(3396)**	23	8	7	79-45	(7)	54
ZSENGELLÉR Gyula	39	**(3384)**	20	7	12	122-82	(32)	47
BUDAI II László	39	**(3382)**	25	9	5	137-57	(10)	59
FOGL III József	37	**(3324)**	18	8	11	97-69	(–)	44
LÓRÁNT Gyula	37	**(3305)**	32	2	3	160-47	(–)	66
DISZTL Péter (k)	37	**(3292)**	16	9	12	47-45	(-45)	41
KOTÁSZ Antal	37	**(3251)**	25	5	7	59-33	(–)	55
SZŰCS Lajos	37	**(3240)**	20	9	8	69-35	(2)	49
BÍRÓ Gyula	36	**(3240)**	23	5	8	125-68	(3)	51
PETRY Zsolt (k)	38	**(3219)**	10	10	18	44-56	(-51)	30
PÁNCSICS Miklós	37	**(3209)**	16	11	10	62-39	(–)	43
PINTÉR Sándor	39	**(3183)**	18	9	12	68-54	(2)	45
KOZMA István	40	**(3130)**	8	15	17	43-64	(1)	31
ZAKARIÁS József	35	**(3115)**	27	5	3	136-40	(–)	59
LŐRINCZ Emil	37	**(3109)**	13	10	14	45-52	(3)	36
KEREKI Zoltán	37	**(3070)**	18	9	10	60-52	(7)	45
SEBŐK Vilmos	37	**(3049)**	14	12	11	50-49	(7)	40
LIPCSEI Péter	39	**(2986)**	8	11	20	39-71	(1)	27
RUMBOLD Gyula	33	**(2970)**	19	6	8	113-67	(–)	44
CSEH II László	33	**(2931)**	15	6	12	84-84	(15)	36
TAKÁCS II József	32	**(2851)**	13	5	14	77-70	(26)	31
HIRZER Ferenc	32	**(2838)**	11	12	9	66-58	(14)	34
KARDOS József	33	**(2797)**	16	4	13	48-42	(3)	36
ZÁMBÓ Sándor	33	**(2779)**	12	11	10	51-47	(3)	35
MARTOS Győző	34	**(2759)**	14	8	12	59-48	(–)	36
SZENTMIHÁLYI Antal (k)	31	**(2756)**	15	6	10	60-48	(-45)	36
MÁNDI Gyula	31	**(2747)**	15	11	5	72-49	(–)	41
VINCZE István	44	**(2721)**	13	9	22	49-73	(8)	35
FARKAS János	33	**(2665)**	19	6	8	62-39	(19)	44
MÉSZÁROS Ferenc, *1950* (k)	29	**(2610)**	8	10	11	46-45	(-45)	26
ORTH György	30	**(2571)**	16	4	10	75-45	(13)	36
ZSÁK Károly (k)	30	**(2556)**	19	4	7	88-37	(-36)	42
URBÁN Flórián	31	**(2513)**	9	7	15	32-50	(4)	25
NAGY Antal, *1956*	32	**(2506)**	20	4	8	53-28	(2)	44
VÁRADY Béla	36	**(2469)**	19	7	10	74-48	(13)	45
VARGA József	31	**(2467)**	12	9	10	42-42	(1)	33
TÖRÖK Péter	35	**(2447)**	15	11	9	57-45	(–)	41
KOCSIS Lajos	33	**(2443)**	11	12	10	52-40	(7)	34
IHÁSZ Kálmán	27	**(2409)**	18	5	4	61-32	(–)	41
SZOJKA Ferenc	27	**(2387)**	19	3	5	95-40	(1)	41
BRAUN József	27	**(2385)**	15	4	8	67-41	(10)	34

DISZTL László	28	**(2361)**	13	7	8	45-29	(1)	33
POLGÁR Gyula	26	**(2340)**	10	7	9	44-51	(2)	27
KISS László	33	**(2292)**	15	6	12	65-51	(11)	36
MOLNÁR György	26	**(2292)**	11	7	8	48-34	(11)	29
HAJSZÁN Gyula	37	**(2290)**	16	10	11	53-38	(4)	42
KELLER József	29	**(2266)**	7	8	14	34-54	(–)	22
SÁROSI III Béla	25	**(2250)**	12	10	3	54-38	(1)	34
VINCZE Jenő	25	**(2250)**	14	4	7	82-61	(8)	32
KÁROLY Jenő	25	**(2250)**	11	5	9	63-56	(10)	27
KOHUT Vilmos	25	**(2250)**	12	2	11	67-62	(13)	26
DUNAI II Antal	31	**(2247)**	12	9	10	52-35	(9)	33
RÓTH Antal	29	**(2232)**	15	7	7	44-28	(1)	37
GUJDÁR Sándor (k)	25	**(2174)**	13	5	7	43-33	(-32)	31
SEBESTYÉN Béla	24	**(2160)**	13	8	3	88-42	(2)	34
BALOGH II Sándor	24	**(2160)**	15	2	7	90-45	(–)	32
PATAKI Mihály	24	**(2160)**	14	4	6	70-39	(21)	32
SZALAY I Antal	24	**(2160)**	11	4	9	59-46	(–)	26
SZŰCS György	25	**(2146)**	15	1	9	78-52	(–)	31
JUHÁSZ Péter	24	**(2134)**	11	6	7	38-22	(1)	28
HANNICH Péter	27	**(2099)**	12	6	9	48-29	(2)	30
SZUSZA Ferenc	24	**(2097)**	14	4	6	74-47	(18)	32
PISONT István	31	**(2097)**	8	8	15	35-41	(1)	24
MRACSKÓ Mihály	25	**(2074)**	9	4	12	31-44	(–)	22
BÖRZSEI János	23	**(2070)**	16	5	2	85-27	(–)	37
EGRESI Béla	23	**(2070)**	18	–	5	73-34	(10)	36
BORSÁNYI Ferenc	23	**(2067)**	8	6	9	45-53	(–)	22
PÉTER Zoltán	28	**(2064)**	17	2	9	59-31	(4)	36
RUDAS Ferenc	23	**(2061)**	18	2	3	91-36	(3)	38
ZOMBORI Sándor	26	**(2022)**	11	6	9	44-41	(3)	28
KLAUSZ László	27	**(2020)**	7	4	16	32-57	(6)	18
BUNDZSÁK Dezső	25	**(2015)**	12	6	7	53-38	(1)	30
MÁTYUS János	23	**(2008)**	10	8	5	35-21	(–)	28
BERENDI Pál	24	**(2008)**	10	7	7	45-34	(–)	27
KIRÁLY Gábor (k)	22	**(1980)**	9	9	4	37-22	(-22)	27
KATZIRZ Béla (k)	22	**(1980)**	9	4	9	38-30	(-30)	22
HRUTKA János	22	**(1967)**	10	8	4	32-19	(3)	28
BALOG Tibor, *1966*	37	**(1966)**	12	5	20	40-63	(2)	29
GÉCZI István (k)	23	**(1933)**	11	7	5	41-21	(-19)	29
KOMPÓTI-KLÉBER Gábor	22	**(1931)**	11	7	4	51-36	(–)	29
LIMPERGER Zsolt	22	**(1916)**	10	5	7	35-27	(1)	25
VIDÁTS Csaba	22	**(1900)**	12	5	5	40-25	(4)	29
PAYER Imre	21	**(1890)**	14	3	4	71-30	(4)	31
AVAR István	21	**(1890)**	11	4	6	55-41	(24)	26
DOMONKOS László (k)	21	**(1890)**	10	5	6	61-49	(-49)	25
DUDÁS János	21	**(1890)**	11	3	7	64-47	(3)	25
TELEK András	24	**(1883)**	7	4	13	23-37	(–)	18
NAGY István, *1939*	22	**(1874)**	10	5	7	33-29	(–)	25
JUHÁSZ István	23	**(1870)**	9	7	7	39-33	(1)	25
MACHOS Ferenc	28	**(1857)**	12	8	8	50-38	(12)	32
ESTERHÁZY Márton	29	**(1846)**	15	5	9	50-34	(11)	35
BODNÁR Sándor	20	**(1800)**	12	5	3	58-28	(18)	29

DUDÁS Gyula	20	**(1785)**	7	6	7	34-33	(–)	20
KOCSIS István	20	**(1771)**	7	5	8	34-34	(–)	19
BÁNFI János	25	**(1769)**	7	4	14	29-49	(–)	18
KOVÁCS Ervin	24	**(1749)**	8	8	8	29-30	(1)	24
KÁPOSZTA Benő	19	**(1710)**	10	3	6	40-27	(–)	23
STERNBERG II László	19	**(1710)**	9	4	6	55-45	(–)	22
JENY Rudolf	19	**(1710)**	8	3	8	44-35	(3)	19
DEÁK Ferenc	20	**(1701)**	14	2	4	81-33	(29)	30
MÓNOS Tamás	21	**(1696)**	9	3	9	32-30	(–)	21
TÓTH-POTYA István	19	**(1694)**	10	4	5	60-34	(8)	24
MARKOS Imre	19	**(1677)**	8	6	5	41-39	(5)	22
PINTÉR Attila	20	**(1669)**	5	7	8	22-31	(3)	17
PUSZTAI László	25	**(1627)**	10	9	6	46-38	(5)	29
SZŰCS Sándor	19	**(1621)**	13	2	4	67-34	(–)	28
KERESZTÚRI András	20	**(1583)**	5	4	11	24-43	(2)	14
KÁRPÁTI Béla	19	**(1575)**	13	3	3	49-28	(–)	29
PALOTÁS Péter	24	**(1555)**	19	4	1	100-21	(18)	42
BRÓDY Sándor	17	**(1530)**	11	3	3	65-34	(1)	25
KINCSES Mihály	17	**(1530)**	7	7	3	30-26	(2)	21
WEISZ Ferenc	17	**(1530)**	8	2	7	38-41	(3)	18
GYETVAI László	17	**(1530)**	3	7	7	27-38	(3)	13
VÁGÓ Antal	17	**(1514)**	9	5	3	48-39	(–)	23
CSÜDÖR Ferenc	17	**(1514)**	8	3	6	47-44	(–)	19
RAB Tibor	20	**(1508)**	8	7	5	39-28	(–)	23
SÓVÁRI Kálmán	17	**(1485)**	8	3	6	29-27	(–)	19
SAS Ferenc	17	**(1480)**	10	3	4	64-37	(2)	23
DURÓ József	21	**(1475)**	5	6	10	17-32	(–)	16
BODONYI Béla	27	**(1448)**	14	5	8	48-35	(6)	33
HORVÁTH Ferenc, *1973*	23	**(1448)**	10	7	6	36-32	(9)	27
TÓTH III Mátyás	16	**(1440)**	12	2	2	49-20	(6)	26
KOVÁCS József, *1949*	18	**(1429)**	5	6	7	33-31	(–)	16
NAGY László	25	**(1427)**	12	5	8	49-35	(7)	29
CSONGRÁDI Ferenc	24	**(1417)**	13	8	3	37-22	(–)	34
DOMBI Tibor	29	**(1414)**	10	9	10	46-49	(1)	29
MÉSZÖLY Géza	18	**(1407)**	5	4	9	22-36	(–)	14
KORSÓS György	20	**(1377)**	8	8	4	33-19	(1)	24
MÁRTON Gábor	21	**(1362)**	5	3	13	23-42	(1)	13
KORÓDY I Károly	15	**(1350)**	9	3	3	35-30	(7)	21
KEREKES Attila	15	**(1350)**	7	3	5	30-21	(–)	17
OBITZ Gábor	15	**(1350)**	7	3	5	31-35	(–)	17
KALMÁR Jenő	15	**(1350)**	4	5	6	26-33	(4)	13
NAGY III János, *1950*	16	**(1341)**	6	6	4	24-18	(–)	18
CSORDÁS Lajos	18	**(1330)**	13	1	4	64-20	(8)	27
SCHAFFER Alfréd	15	**(1330)**	11	2	2	40-20	(17)	24
HÁDA József (k)	16	**(1324)**	8	4	4	45-25	(-23)	20
DAJKA László	24	**(1315)**	11	6	7	34-29	(–)	28
TÓTH György (k)	15	**(1293)**	9	2	4	48-28	(-28)	20
HENNI Géza (k)	16	**(1292)**	10	3	3	61-21	(-21)	23
FÁBIÁN Tibor	16	**(1291)**	4	6	6	17-24	(–)	14
FEKETE László	21	**(1279)**	8	7	6	22-24	(5)	23
NAGY Tibor	17	**(1269)**	7	6	4	20-15	(1)	20

SIMON Tibor	16	**(1260)**	4	2	10	17-32	(–)	10
GORSZKY Tivadar	14	**(1260)**	8	3	3	42-26	(1)	19
STRÖCK Albert	14	**(1260)**	6	3	5	37-40	(3)	15
TÓTH András	17	**(1248)**	8	4	5	24-27	(1)	20
MÜLLER Sándor	17	**(1247)**	10	3	4	39-21	(1)	23
OPATA Zoltán	17	**(1245)**	6	3	8	41-37	(6)	15
DALNOKI Jenő	14	**(1215)**	10	2	2	38-18	(–)	22
KOZMA Mihály	17	**(1200)**	5	3	9	25-27	(3)	13
SZENDRŐ Oszkár	13	**(1170)**	8	3	2	44-26	(–)	19
BODOLA Gyula	13	**(1170)**	7	4	2	27-23	(4)	18
CSIKÓS Gyula (k)	13	**(1170)**	7	4	2	35-22	(-22)	18
BALOGH I István	13	**(1170)**	6	5	2	36-17	(–)	17
VÁGÓ József	13	**(1170)**	6	3	4	31-30	(–)	15
HAMAR István	20	**(1158)**	10	4	6	39-28	(4)	24
NOSKÓ Ernő	15	**(1129)**	10	2	3	27-13	(–)	22
LAKAT Károly dr.	13	**(1125)**	9	3	1	52-18	(–)	21
NAGYMAROSI Mihály	13	**(1125)**	8	–	5	46-26	(3)	16
FEHÉR Csaba	14	**(1124)**	7	6	1	27-14	(–)	20
SASS János	14	**(1114)**	5	6	3	13-14	(–)	16
PÖLÖSKEI Gábor	15	**(1112)**	7	4	4	36-22	(4)	18
VARGA Zoltán	12	**(1110)**	7	1	4	24-14	(2)	15
MAGYAR István	16	**(1104)**	6	8	2	23-18	(1)	20
ROTHERMEL Ádám (k)	13	**(1102)**	6	4	3	26-15	(-15)	16
DÁRDAI Pál	15	**(1090)**	4	7	4	17-17	(1)	15
SZALMA József	15	**(1078)**	7	4	4	25-18	(1)	18
VÉGH Zoltán (k)	14	**(1075)**	3	3	8	16-28	(-27)	9
MÉSZÁROS Ferenc, *1963*	21	**(1067)**	6	7	8	25-20	(4)	19
KOVÁCS László (k)	12	**(1066)**	6	3	3	20-18	(-18)	15
LISZTES Krisztián	17	**(1065)**	6	7	4	26-23	(1)	19
OROSZ Ferenc	17	**(1064)**	8	4	5	26-26	(3)	20
SZABÓ Péter	12	**(1064)**	9	2	1	29-15	(–)	20
KONRÁD II Kálmán	12	**(1064)**	5	3	4	28-27	(2)	13
NAGY Norbert	16	**(1051)**	5	2	9	18-25	(1)	12
LYKA II Antal	12	**(1048)**	6	2	4	34-33	(–)	14
EGRESSY Gábor	18	**(1047)**	6	4	8	18-24	(1)	16
DUNAI III Ede	12	**(1045)**	7	–	5	16-12	(2)	14
FISCHER Pál	19	**(1013)**	9	5	5	30-26	(–)	23
MATHESZ Imre	12	**(1011)**	10	1	1	28-10	(–)	21
KERTÉSZ III Adolf	11	**(990)**	7	3	1	37-16	(–)	17
GELEI József (k)	11	**(990)**	7	1	3	20-12	(-12)	15
TAMÁS Gyula (k)	11	**(990)**	7	1	3	20-11	(-11)	15
BUKOVI Márton	11	**(988)**	5	1	5	30-32	(–)	11
FURMANN Károly	11	**(981)**	6	1	4	19-18	(–)	13
SÁFÁR Szabolcs (k)	12	**(965)**	5	3	4	18-18	(-18)	13
CSAPÓ Károly	19	**(953)**	5	5	9	22-26	(1)	15
BURCSA Győző	15	**(950)**	6	2	7	25-26	(3)	14
HORVÁTH József, *1949*	11	**(945)**	3	3	5	11-20	(1)	9
PÓCZIK József	14	**(941)**	5	1	8	29-23	(4)	11
EBEDLI Zoltán	12	**(939)**	4	4	4	19-20	(1)	12
TÓTH II József, *1929*	12	**(937)**	9	2	1	52-14	(5)	20
FITOS József	12	**(923)**	4	4	4	12-15	(–)	12

KISPÉTER Mihály	11	**(908)**	4	3	4	26-22	(–)	11
P. SZABÓ Gábor	11	**(904)**	7	3	1	25-17	(6)	17
HALMOSI Zoltán	11	**(900)**	6	2	3	18-12	(1)	14
FELDMANN Gyula	10	**(900)**	7	2	1	23-10	(–)	16
SZENDREI József (k)	10	**(900)**	5	2	3	10-6	(-6)	12
BALOG Tibor, *1963*	12	**(898)**	6	2	4	14-15	(–)	14
KUTTOR Attila	12	**(896)**	3	3	6	17-23	(–)	9
CSUHAY József	11	**(883)**	5	3	3	16-11	(–)	13
LUKÁCS Sándor	10	**(881)**	5	2	3	21-14	(–)	12
SZILÁGYI I Gyula	12	**(879)**	5	3	4	35-23	(9)	13
SALLÓI István	13	**(871)**	5	4	4	17-15	(1)	14
NYILAS Elek	14	**(867)**	5	3	6	19-23	(2)	13
CSÁBI József	10	**(855)**	4	1	5	11-14	(–)	9
NOVÁK Dezső	9	**(840)**	5	2	2	23-11	(3)	12
SZŐKE István	13	**(835)**	5	5	3	19-13	(3)	15
BROCKHAUSER István (k)	10	**(832)**	4	–	6	11-19	(-15)	8
AKNAI János (k)	10	**(815)**	3	4	3	22-22	(-17)	10
PÁKOZDI László	9	**(810)**	4	5	–	17-7	(–)	13
WEINHARDT Ferenc (k)	9	**(810)**	6	1	2	33-17	(-17)	13
FEHÉR Ferenc (k)	9	**(810)**	3	5	1	15-10	(-10)	11
KEMÉNY Tibor	9	**(810)**	3	3	3	22-20	(–)	9
TATÁR György	11	**(808)**	4	3	4	16-16	(5)	11
KÁNTOR Mihály	10	**(804)**	5	3	2	13-8	(–)	13
PARÓCZAI Sándor	9	**(783)**	3	2	4	13-14	(–)	8
SERES Gyula	9	**(765)**	6	–	3	27-22	(–)	12
CSERTŐI Aurél	11	**(752)**	3	1	7	13-24	(1)	7
FEHÉR Miklós	11	**(743)**	5	5	1	23-8	(4)	15
SZÁNTÓ Gábor	12	**(743)**	7	1	4	20-16	(–)	15
HAJDU Attila (k)	10	**(733)**	5	1	4	12-16	(-12)	11
FISCHER Lajos (k)	9	**(727)**	5	1	3	20-11	(-10)	11
GING József	8	**(720)**	6	–	2	16-9	(–)	12
HLAVAY György	8	**(720)**	4	3	1	19-12	(1)	11
BENCSICS József	8	**(720)**	4	2	2	18-12	(1)	10
KNAPP Miksa (k)	8	**(720)**	4	1	3	21-16	(-16)	9
RÉVÉSZ Béla	8	**(720)**	4	1	3	20-11	(–)	9
NAGY Ferenc	8	**(720)**	3	1	4	21-21	(–)	7
ILKU I István (k)	9	**(714)**	5	2	2	31-14	(-9)	12
VÁRHIDI Pál	10	**(706)**	8	2	–	42-11	(–)	18
KOVÁCS István	10	**(695)**	6	1	3	14-10	(1)	13
LENDVAI Miklós	11	**(692)**	3	5	3	12-16	(–)	11
MOLNÁR Dezső	8	**(675)**	6	1	1	20-8	(1)	13
EISENHOFFER József	8	**(672)**	4	1	3	19-12	(7)	9
AMSEL Ignác (k)	8	**(670)**	2	3	3	20-22	(-22)	7
PALOTÁS István	8	**(670)**	2	2	4	16-20	(–)	6
KOVÁCS I Imre, *1921*	8	**(664)**	7	–	1	34-6	(–)	14
PÁSZTOR József	9	**(663)**	3	3	3	14-14	(1)	9
BOGNÁR Zoltán	9	**(641)**	2	3	4	9-16	(1)	7
HUNGLER II János	8	**(632)**	3	1	4	10-13	(–)	7
FUTÓ Gyula	7	**(630)**	5	1	1	26-14	(–)	11
BERKESSY Elemér	7	**(630)**	4	1	2	18-15	(–)	9
KOVÁCS Attila (k)	7	**(630)**	3	2	2	13-9	(-9)	8

PAULUSZ Nándor	7	**(630)**	2	4	1	12-7	(–)	8
KISZELY István	7	**(630)**	1	5	1	11-11	(4)	7
MEGYESI István	7	**(630)**	2	1	4	8-17	(–)	5
SZOKOLAI László	12	**(620)**	3	3	6	13-17	(2)	9
TELEKI Pál	7	**(585)**	5	2	–	17-6	(2)	12
FARAGÓ Lajos (k)	7	**(585)**	4	1	2	15-9	(-8)	9
BARÁTKY Gyula	8	**(579)**	2	3	3	13-17	(–)	7
PESOVNIK László dr.	7	**(572)**	3	2	2	26-18	(–)	8
KOVÁCS Zoltán	13	**(560)**	5	4	4	17-20	(2)	14
SÁRVÁRI-SPIELMANN Ferenc	7	**(545)**	4	2	1	15-12	(3)	10
SZIMCSÁK I István	6	**(540)**	6	–	–	33-8	(–)	12
PLATTKÓ Ferenc (k)	6	**(540)**	5	1	–	17-4	(-4)	11
TÓTH Mihály	6	**(540)**	5	–	1	23-9	(1)	10
VÉPI Péter	6	**(540)**	4	1	1	14-3	(–)	9
SPITZ Illés	6	**(540)**	3	2	1	16-12	(3)	8
HORVÁTH József, *1890*	6	**(540)**	2	2	2	14-13	(5)	6
NÁDLER Henrik	6	**(540)**	3	–	3	13-12	(–)	6
WEISZ Árpád	6	**(540)**	1	3	2	10-7	(–)	5
PRIBOJ István	6	**(540)**	1	2	3	7-10	(3)	4
KARSAI László	8	**(532)**	1	3	4	8-13	(1)	5
SEBŐK József	8	**(529)**	4	2	2	11-4	(2)	10
GYIMESI László	12	**(526)**	6	3	3	21-10	(1)	15
MONOSTORI II Tivadar	9	**(524)**	5	2	2	21-8	(4)	12
VÁCZI Dénes	7	**(521)**	1	2	4	4-14	(–)	4
TÓTH Norbert	10	**(519)**	5	5	–	16-6	(–)	15
KŰ Lajos	8	**(517)**	3	2	3	10-8	(1)	8
PUGLITS Gábor	7	**(517)**	1	1	5	9-21	(–)	3
ESZENYI Dénes	12	**(510)**	3	2	7	15-19	(1)	8
BABOS Gábor (k)	6	**(507)**	2	1	3	9-13	(-12)	5
WÉBER Lajos	6	**(503)**	3	–	3	14-14	(–)	6
SENKEY I Imre	6	**(502)**	2	1	3	10-9	(–)	5
FARKAS Tibor	6	**(500)**	2	3	1	7-7	(–)	7
KÁLLAI Lipót	6	**(495)**	3	–	3	18-15	(4)	6
KUTI László	9	**(494)**	4	2	3	12-13	(1)	10
KUTASI László	6	**(494)**	3	2	1	10-6	(–)	8
DRAGÓNER Attila	9	**(484)**	3	3	3	12-13	(–)	9
REBRÓ Béla	6	**(482)**	4	–	2	21-8	(–)	8
SÁNDOR Tamás	11	**(480)**	6	2	3	22-15	(–)	14
RÉMAY III János	6	**(478)**	4	–	2	14-12	(1)	8
SZABÓ József	6	**(468)**	2	1	3	11-9	(–)	5
VARGA István	8	**(467)**	4	3	1	12-6	(–)	11
SIEGL József	6	**(466)**	5	1	–	19-8	(–)	11
ÚJVÁRI József (k)	6	**(466)**	3	1	2	18-12	(-8)	7
PALACZKY János	7	**(462)**	3	–	4	10-14	(–)	6
PÁL József	6	**(450)**	2	1	3	5-10	(–)	5
FAZEKAS Árpád (k)	5	**(450)**	4	1	–	19-9	(-9)	9
KIRÁLY Sándor	5	**(450)**	4	1	–	10-2	(–)	9
KOVÁCS II József, *1923*	5	**(450)**	4	1	–	24-4	(–)	9
OLAJKÁR II Sándor	5	**(450)**	4	1	–	12-5	(1)	9
SZALAI II István	5	**(450)**	4	1	–	16-5	(–)	9
SZEPESI Gusztáv	5	**(450)**	4	–	1	10-5	(–)	8

TAUSSIG Imre	5	**(450)**	4	–	1	10-5	(1)	8
HOLZBAUER József	5	**(450)**	3	1	1	13-10	(3)	7
KOLLÁTH II Ferenc	5	**(450)**	1	4	–	10-7	(3)	6
NIESSNER Aladár	5	**(450)**	3	–	2	15-11	(–)	6
SIPOS Ernő (k)	5	**(450)**	3	–	2	8-7	(-7)	6
POKORNY József	5	**(450)**	2	1	2	10-12	(5)	5
RÁZSÓ Izidor	5	**(450)**	2	1	2	7-11	(–)	5
TÁNCOS Mihály	5	**(450)**	1	3	1	10-7	(1)	5
TOMA Árpád	5	**(450)**	2	1	2	6-5	(–)	5
BIHARI Ferenc (k)	5	**(450)**	1	2	2	11-18	(-18)	4
FICZERE Péter	5	**(450)**	2	–	3	12-19	(–)	4
KÜRSCHNER Izidor	5	**(450)**	2	–	3	11-11	(–)	4
MUCHA József	6	**(447)**	1	2	3	8-11	(–)	4
MÁTÉ János	7	**(442)**	3	2	2	10-12	(2)	8
MÁRIÁSI Zsolt	5	**(428)**	2	–	3	6-10	(–)	4
BODA Imre	8	**(424)**	1	4	3	6-9	(3)	6
KUHARSZKI Béla	6	**(422)**	2	3	1	9-5	(–)	7
KESZTHELYI II Mihály	6	**(422)**	2	2	2	18-13	(1)	6
PLÓKAI Attila	7	**(420)**	3	–	4	9-12	(1)	6
TORMA Gábor	7	**(416)**	3	–	4	11-10	(–)	6
SZEKERES József	7	**(409)**	1	3	3	8-12	(1)	5
GELLÉR II Sándor (k)	8	**(408)**	5	1	2	47-16	(-11)	11
KONRÁD János	5	**(405)**	2	1	2	6-6	(–)	5
TÓTH Gyula	5	**(405)**	1	2	2	14-11	(–)	4
BIRI János (k)	5	**(396)**	2	–	3	10-14	(-11)	4
PRESZELLER Tamás	7	**(393)**	2	1	4	7-11	(1)	5
NAGY II János, *1947*	9	**(384)**	2	4	3	10-15	(–)	8
ANDRUSCH József (k)	5	**(379)**	4	–	1	10-5	(-5)	8
HERCZEG Miklós	12	**(378)**	5	4	3	15-14	(–)	14
GREGOR József	6	**(378)**	2	1	3	7-8	(–)	5
PÁLINKÁS József dr. (k)	5	**(374)**	3	–	2	13-13	(-11)	6
BRANIKOVITS László	6	**(367)**	2	2	2	9-5	(2)	6
JAGODICS Zoltán	7	**(363)**	–	1	6	7-19	(1)	1
HERÉDI Attila	5	**(361)**	4	–	1	9-3	(–)	8
BRAUN Ferenc	4	**(360)**	3	–	1	13-9	(–)	6
KISS Gyula, *1881*	4	**(360)**	2	2	–	6-2	(–)	6
LABORCZ Lajos	4	**(360)**	3	–	1	18-6	(–)	6
BOLDIZSÁR Géza (k)	4	**(360)**	1	3	–	5-3	(-3)	5
HÍRES Gábor	4	**(360)**	2	1	1	6-5	(–)	5
HOLITS Ödön (k)	4	**(360)**	2	1	1	10-7	(-7)	5
KIS Károly	4	**(360)**	2	1	1	12-8	(–)	5
MANGLITZ Ferenc	4	**(360)**	2	1	1	12-11	(–)	5
VARGA Péter (k)	4	**(360)**	2	1	1	7-7	(-7)	5
BERÁN József	4	**(360)**	2	–	2	7-10	(–)	4
GUTTMANN II Béla	4	**(360)**	2	–	2	10-7	(1)	4
KOLTAI I József	4	**(360)**	1	2	1	3-7	(–)	4
KORÁNYI II Mátyás	4	**(360)**	2	–	2	10-9	(–)	4
LENKEI Sándor	4	**(360)**	2	–	2	8-4	(–)	4
TAKÁCS I Géza	4	**(360)**	1	2	1	6-11	(–)	4
WINKLER I József	4	**(360)**	2	–	2	8-11	(1)	4
KEHRLING Béla	4	**(360)**	1	1	2	7-10	(–)	3

DÉRI Károly	4	**(360)**	1	–	3	7-11	(3)	2
LUTZ II Lajos	4	**(360)**	1	–	3	6-14	(–)	2
NÓGRÁDI Ferenc	4	**(360)**	–	2	2	3-6	(–)	2
SZLEZÁK Zoltán	9	**(357)**	3	2	4	7-13	(–)	8
BOROSTYÁN Mihály	5	**(355)**	3	–	2	11-6	(–)	6
KORSÓS Attila	6	**(352)**	3	3	–	8-4	(1)	9
NYÚL I Ferenc	4	**(344)**	2	2	–	10-8	(–)	6
SOMOGYI József ifj., *1968*	6	**(338)**	2	2	2	9-5	(–)	6
KAUTZKY József	4	**(332)**	2	1	1	7-5	(1)	5
VíGH II János	4	**(328)**	1	1	2	5-11	(1)	3
STOFIÁN János	4	**(322)**	1	1	2	5-11	(2)	3
DANKA Imre (k)	4	**(315)**	4	–	–	23-2	(-2)	8
ZSIBORÁS Gábor (k)	4	**(315)**	1	2	1	6-5	(-5)	4
BORDÁS Csaba	4	**(315)**	1	–	3	2-8	(–)	2
PUSKÁS Lajos dr.	7	**(313)**	4	1	2	15-11	(1)	9
CSEH András	4	**(312)**	2	2	–	7-3	(–)	6
BABOLCSAY György	4	**(310)**	3	1	–	23-3	(–)	7
BÉRCZY Balázs	5	**(305)**	–	2	3	2-8	(–)	2
HÁMORI Ferenc	9	**(303)**	1	4	4	7-16	(1)	6
WEIMPER István	6	**(296)**	3	2	1	8-4	(–)	8
SZENTES Lázár	6	**(295)**	2	–	4	19-13	(3)	4
KOLÁR Endre	5	**(295)**	3	–	2	6-5	(–)	6
MIKE István	4	**(292)**	4	–	–	14-4	(1)	8
JOVÁN Róbert	5	**(288)**	2	–	3	5-10	(1)	4
ALBERT Flórián ifj., *1967*	6	**(287)**	–	–	6	3-18	(–)	–
PETŐ Tamás	4	**(283)**	2	2	–	9-3	(–)	6
SZEKERES Tamás	5	**(277)**	1	2	2	5-8	(–)	4
JESZMÁS József	4	**(277)**	2	–	2	7-9	(1)	4
FARKASHÁZY László	7	**(275)**	3	1	3	8-7	(–)	7
ZLOCH Gyula	4	**(274)**	1	–	3	5-5	(–)	2
HORVÁTH Ferenc, *1920* (k)	3	**(270)**	3	–	–	14-4	(-4)	6
PERÉNYI József	3	**(270)**	3	–	–	10-3	(–)	6
KÓNYA József	3	**(270)**	2	1	–	16-4	(–)	5
MAGDA Béla	3	**(270)**	2	1	–	13-7	(–)	5
MOLNÁR II Imre	3	**(270)**	2	1	–	12-7	(3)	5
SZURY Kálmán	3	**(270)**	2	1	–	7-3	(–)	5
TAKÁCS Dániel	3	**(270)**	2	1	–	10-4	(–)	5
TÖRÖK Gábor (k)	3	**(270)**	2	1	–	6-3	(-3)	5
BIHÁMY III Béla	3	**(270)**	2	–	1	6-6	(2)	4
DOBÓ Gyula	3	**(270)**	2	–	1	11-6	(2)	4
FEKETE Jenő	3	**(270)**	2	–	1	9-9	(–)	4
GYARMATI János	3	**(270)**	2	–	1	8-4	(–)	4
KELEMEN József	3	**(270)**	2	–	1	8-4	(–)	4
KIRÁDI Ervin	3	**(270)**	2	–	1	10-7	(–)	4
KISFALUDY Árpád	3	**(270)**	1	2	–	4-2	(–)	4
MIKLÓSI István	3	**(270)**	2	–	1	8-5	(–)	4
NAGY II András	3	**(270)**	2	–	1	8-9	(–)	4
NEMES Sándor	3	**(270)**	2	–	1	4-3	(–)	4
SALAMON József	3	**(270)**	2	–	1	6-5	(–)	4
SZIDON II Rezső	3	**(270)**	2	–	1	7-3	(–)	4
TAKÁCS György	3	**(270)**	1	2	–	5-3	(–)	4

URIK József	3	**(270)**	2	–	1	10-4	(1)	4
VINCZE Károly	3	**(270)**	2	–	1	8-6	(–)	4
BAKÓ Béla (k)	3	**(270)**	1	1	1	8-8	(-8)	3
BÚZA Lajos	3	**(270)**	1	1	1	3-4	(–)	3
FEJES Gábor	3	**(270)**	1	1	1	5-4	(–)	3
IZSÓ László (k)	3	**(270)**	1	1	1	7-6	(-6)	3
PÁZMÁNDY Sándor	3	**(270)**	–	3	–	3-3	(–)	3
RÖKK Ede	3	**(270)**	1	1	1	6-9	(–)	3
TELEKI Gyula	3	**(270)**	1	1	1	8-6	(–)	3
BENEDA Mihály (k)	3	**(270)**	1	–	2	2-10	(-10)	2
FENYVESI László	3	**(270)**	1	–	2	6-9	(–)	2
NYÚL II Vilmos	3	**(270)**	1	–	2	5-5	(–)	2
POSA Béla	3	**(270)**	–	2	1	5-6	(–)	2
SENKEY II Gyula	3	**(270)**	1	–	2	4-4	(1)	2
SZÁNTÓ József	3	**(270)**	–	2	1	5-7	(–)	2
TÖRÖK II Tivadar	3	**(270)**	–	2	1	6-7	(–)	2
WEINBER János	3	**(270)**	1	–	2	3-6	(–)	2
GALLINA Károly (k)	3	**(270)**	–	1	2	3-8	(-8)	1
HARSÁNYI László	3	**(270)**	1	–	2	4-4	(–)	2
KÉSMÁRKY Ákos	3	**(270)**	–	1	2	5-8	(1)	1
MÓRÉ János	3	**(270)**	–	1	2	6-12	(–)	1
SCHALLER József	3	**(270)**	–	1	2	2-5	(–)	1
MÉSZÁROS Árpád	3	**(270)**	–	–	3	3-12	(1)	–
IZSÓ Ignác	5	**(255)**	4	1	–	13-3	(2)	9
PRUHA Antal	3	**(252)**	1	–	2	10-6	(–)	2
CSONKA Gyula	3	**(249)**	1	–	2	6-5	(–)	2
SOWUNMI, Thomas	4	**(246)**	1	2	1	4-4	(1)	4
HALÁSZ István	4	**(245)**	2	1	1	7-7	(2)	5
KÁROLYI József (k)	3	**(244)**	3	–	–	19-6	(-6)	6
KOVÁCS Elemér	3	**(243)**	1	1	1	8-6	(–)	3
NAGY Antal, *1944*	3	**(236)**	2	1	–	5-3	(–)	5
ZATYKÓ Ferenc	3	**(235)**	2	–	1	6-3	(–)	4
KÉKESI Rezső	3	**(225)**	1	2	–	7-5	(–)	4
KÁRPÁTI II Pál	3	**(225)**	1	1	1	6-7	(–)	3
SOMOGYI József id., *1946*	3	**(225)**	1	1	1	5-5	(–)	3
MÉSZÁROS István	3	**(225)**	1	–	2	5-11	(1)	2
SÁNDOR József	3	**(216)**	2	–	1	8-4	(–)	4
PETRES Tamás	4	**(215)**	2	–	2	7-7	(1)	4
CSUCSÁNSZKY Zoltán	5	**(211)**	3	1	1	10-6	(–)	7
KOMORA Imre	2	**(210)**	–	–	2	1-5	(–)	–
FODOR Imre	6	**(207)**	2	2	2	5-7	(–)	6
TÓTH László (k)	3	**(205)**	2	1	–	6-3	(-2)	5
HÓRI György (k)	3	**(201)**	1	1	1	7-10	(-7)	3
KISS Tibor	3	**(197)**	2	–	1	5-4	(–)	4
KUBALA László	3	**(196)**	1	1	1	5-2	(–)	3
GÁSPÁR József (k)	4	**(192)**	3	1	–	11-4	(-4)	7
HAHN Árpád	5	**(191)**	1	1	3	6-11	(–)	3
TÖKÖLI Attila	3	**(191)**	–	3	–	3-3	(–)	3
ILLOVSZKY Rudolf	3	**(190)**	2	1	–	11-0	(–)	5
OLÁH Géza (k)	3	**(187)**	2	1	–	13-6	(-5)	5
MAROZSÁN János	4	**(180)**	3	–	1	10-5	(–)	6

BARÓTI Lajos	2	**(180)**	2	–	–	7-2	(–)	4
CSERNAI Pál	2	**(180)**	2	–	–	14-1	(–)	4
CSONTOS Kálmán	2	**(180)**	2	–	–	6-0	(1)	4
DÉNES József (k)	2	**(180)**	2	–	–	8-5	(-5)	4
DEUTSCH Árpád	2	**(180)**	2	–	–	4-1	(–)	4
GRÓSZ II Dezső	2	**(180)**	2	–	–	3-0	(–)	4
HEGYI Sándor	2	**(180)**	2	–	–	14-1	(–)	4
KAKAS László (k)	2	**(180)**	2	–	–	4-2	(-2)	4
KISS Gyula, *1916*	2	**(180)**	2	–	–	3-0	(–)	4
MARIK György	2	**(180)**	2	–	–	10-4	(–)	4
SCHMIDT János	2	**(180)**	2	–	–	16-1	(–)	4
SERÉNYI Imre	2	**(180)**	2	–	–	5-0	(–)	4
SIKLÓSSY Antal	2	**(180)**	2	–	–	6-1	(1)	4
SOLTI Mihály	2	**(180)**	2	–	–	5-1	(2)	4
TAMÁSSY István dr.	2	**(180)**	2	–	–	7-2	(–)	4
WIENER I János	2	**(180)**	2	–	–	5-3	(–)	4
BŐTI János	2	**(180)**	1	1	–	7-3	(–)	3
DRÖSSLER Béla	2	**(180)**	1	1	–	8-4	(–)	3
HIMMER Rezső	2	**(180)**	1	1	–	5-1	(–)	3
KALOCSAY Géza dr.	2	**(180)**	1	1	–	5-2	(–)	3
KISS Béla	2	**(180)**	1	1	–	7-3	(–)	3
KOCH Nándor dr.	2	**(180)**	1	1	–	3-0	(1)	3
KŐHALMI Gábor	2	**(180)**	1	1	–	3-2	(–)	3
KREMPELS Béla	2	**(180)**	1	1	–	8-6	(2)	3
MOLNÁR I Ferenc	2	**(180)**	1	1	–	7-5	(–)	3
NEUHAUS János (k)	2	**(180)**	1	1	–	4-1	(-1)	3
PUSZTAI Ferenc	2	**(180)**	1	1	–	4-1	(–)	3
RÁCZ Béla	2	**(180)**	1	1	–	6-2	(1)	3
RÁCZ Győző	2	**(180)**	1	1	–	6-2	(–)	3
SCHWARZ Ernő	2	**(180)**	1	1	–	5-1	(2)	3
SEIDEN Jenő	2	**(180)**	1	1	–	4-1	(1)	3
SÜTŐ Károly	2	**(180)**	1	1	–	5-2	(1)	3
SZALAI Attila	2	**(180)**	1	1	–	5-3	(–)	3
BAYER Jenő	2	**(180)**	1	–	1	3-7	(–)	2
BÉKY Bertalan	2	**(180)**	1	–	1	4-4	(–)	2
BUDA István	2	**(180)**	1	–	1	3-7	(1)	2
FINTA Károly	2	**(180)**	–	2	–	2-2	(–)	2
GŐCZE Sándor	2	**(180)**	1	–	1	9-7	(1)	2
HAJÓS Árpád	2	**(180)**	1	–	1	6-2	(–)	2
KOCSIS Ferenc, *1904*	2	**(180)**	1	–	1	5-4	(–)	2
KOCSIS Géza	2	**(180)**	1	–	1	5-3	(–)	2
KROPACSEK Ferenc (k)	2	**(180)**	1	–	1	3-4	(-4)	2
NAGY János, *1903*	2	**(180)**	1	–	1	4-6	(–)	2
NYERS István	2	**(180)**	1	–	1	9-5	(2)	2
ORDÓDY Béla	2	**(180)**	1	–	1	7-5	(–)	2
REMETE Imre (k)	2	**(180)**	1	–	1	4-4	(-4)	2
ROKKEN Imre	2	**(180)**	1	–	1	5-3	(–)	2
SÁROS Miklós	2	**(180)**	–	2	–	2-2	(–)	2
SIPOS Vilmos	2	**(180)**	1	–	1	9-5	(–)	2
SKRABÁK István	2	**(180)**	1	–	1	6-6	(–)	2
SOLTI IV József dr.	2	**(180)**	1	–	1	5-4	(2)	2

ZÁVODI István	2	**(180)**	1	–	1	5-9	(1)	2
ÁDÁM Sándor	2	**(180)**	–	1	1	4-6	(1)	1
BLAZSEK Ferenc dr.	2	**(180)**	–	1	1	2-4	(–)	1
BOSNYÁKOVITS Károly	2	**(180)**	–	1	1	4-6	(–)	1
DUNAI Lajos	2	**(180)**	–	1	1	1-3	(–)	1
KLEMENT Engelbert	2	**(180)**	–	1	1	4-7	(–)	1
OLÁH Károly	2	**(180)**	–	1	1	1-6	(–)	1
SZEDNICSEK János	2	**(180)**	–	1	1	7-9	(1)	1
DÁN Vilmos	2	**(180)**	–	–	2	1-10	(–)	–
NIRNSEE Gyula	2	**(180)**	–	–	2	5-8	(–)	–
DUDÁS Zoltán	2	**(180)**	1	–	1	4-3	(–)	2
SZILVESZTER Ferenc	4	**(179)**	3	1	–	5-1	(–)	7
SKVAREK György	2	**(177)**	2	–	–	15-2	(2)	4
ZSOLNAI János	2	**(176)**	2	–	–	12-0	(2)	4
VINCZE Ottó	5	**(173)**	1	3	1	3-4	(–)	5
MÁJER Lajos	3	**(173)**	1	1	1	1-2	(–)	3
CSEHI Tibor	3	**(170)**	1	–	2	4-4	(–)	2
TŐRÖS I István	2	**(167)**	–	–	2	3-8	(–)	–
PREISINGER Sándor	5	**(166)**	2	1	2	5-6	(–)	5
RADULY József	2	**(164)**	2	–	–	9-6	(–)	4
ARANY László	3	**(161)**	–	–	3	1-9	(–)	–
BÜCS Zsolt	2	**(161)**	1	–	1	4-2	(–)	2
BALOGH Tamás (k)	3	**(160)**	2	1	–	5-2	(-2)	5
MOLDVÁN Miklós	3	**(157)**	2	–	1	5-4	(–)	4
ASPIRÁNY Gusztáv	2	**(155)**	1	1	–	3-1	(2)	3
GILICZ István	3	**(152)**	1	1	1	4-4	(–)	3
TIEBER László	2	**(150)**	1	–	1	4-2	(2)	2
VÁMOS Ernő	2	**(148)**	1	1	–	6-4	(–)	3
PETŐ Zoltán	2	**(147)**	1	1	–	3-2	(–)	3
KOVÁCS Béla, *1952*	2	**(145)**	–	2	–	2-2	(–)	2
VÉBER György	3	**(141)**	1	1	1	3-6	(–)	3
RÁKOSI Ferenc	2	**(140)**	1	–	1	5-5	(–)	2
KISS Sándor	2	**(135)**	2	–	–	6-0	(2)	4
PLUHÁR István	2	**(135)**	2	–	–	5-2	(–)	4
BÁNYAI Nándor	2	**(135)**	1	–	1	8-5	(–)	2
PATKOLÓ Rezső	2	**(135)**	1	–	1	7-5	(–)	2
SZABÓ Imre	2	**(135)**	1	–	1	8-6	(–)	2
SZENDRŐDI Lajos	2	**(135)**	1	–	1	6-4	(3)	2
KOVÁCS Lajos dr.	2	**(133)**	1	1	–	4-1	(–)	3
KERTÉSZ Tamás	2	**(128)**	2	–	–	9-2	(–)	4
HORVÁTH Attila	2	**(125)**	–	–	2	1-6	(–)	–
RUGOVICS Vendel	3	**(121)**	2	–	1	7-5	(–)	4
TÓTH Kálmán	3	**(113)**	2	–	1	5-2	(1)	4
JÓZSA Zoltán	2	**(110)**	2	–	–	10-2	(–)	4
VASAS Mihály	2	**(109)**	2	–	–	4-1	(2)	4
CZÉH László	2	**(109)**	1	1	–	5-2	(–)	3
ACZÉL Zoltán	2	**(107)**	1	–	1	4-2	(–)	2
TÓTH III Ferenc	2	**(105)**	2	–	–	17-2	(–)	4
BÜKSZEGI Zoltán	2	**(105)**	1	–	1	1-2	(–)	2
MADAR Csaba	3	**(99)**	1	–	2	4-7	(–)	2
BÁCSI Sándor	2	**(93)**	–	–	2	0-6	(–)	–

HUBER Rezső (k)	2	**(92)**	2	–	–	8-3	(-2)	4
NAGY Tamás	2	**(92)**	1	–	1	1-3	(–)	2
RAIX Gusztáv	2	**(91)**	1	–	1	4-4	(–)	2
SZABADI László	2	**(90)**	2	–	–	4-0	(–)	4
BAKOS Sándor	1	**(90)**	1	–	–	3-1	(–)	2
BARTOS Béla	1	**(90)**	1	–	–	4-0	(–)	2
BOBRIK Károly	1	**(90)**	1	–	–	4-1	(–)	2
BORISZ Győző	1	**(90)**	1	–	–	5-1	(1)	2
BORSÁNYI György	1	**(90)**	1	–	–	4-1	(–)	2
BÖDÖR László	1	**(90)**	1	–	–	2-0	(–)	2
BUDAVÁRI László	1	**(90)**	1	–	–	5-0	(1)	2
CZECZELI Károly	1	**(90)**	1	–	–	2-0	(–)	2
DOBOS II Károly	1	**(90)**	1	–	–	4-1	(–)	2
DUNAI I János dr.	1	**(90)**	1	–	–	2-0	(–)	2
EMŐDI Rezső	1	**(90)**	1	–	–	5-4	(–)	2
ENGEL II Vilmos	1	**(90)**	1	–	–	2-1	(–)	2
FATÉR Károly (k)	1	**(90)**	1	–	–	2-0	(–)	2
FEHÉRY Ákos	1	**(90)**	1	–	–	2-1	(–)	2
FEKETE Miklós	1	**(90)**	1	–	–	3-1	(–)	2
FISTER Ferenc	1	**(90)**	1	–	–	3-0	(–)	2
FRITZ Alajos (k)	1	**(90)**	1	–	–	6-1	(-1)	2
GELEI Károly (k)	1	**(90)**	1	–	–	3-0	(–)	2
GILLY-GOLDBERGER Pál dr. (k)	1	**(90)**	1	–	–	5-2	(-2)	2
HARANGOZÓ Sándor	1	**(90)**	1	–	–	2-0	(–)	2
HEGEDŰS András	1	**(90)**	1	–	–	3-0	(–)	2
HORVÁTH György (k)	1	**(90)**	1	–	–	5-0	(–)	2
HORVÁTH Gyula	1	**(90)**	1	–	–	2-0	(–)	2
HORVÁTH II László	1	**(90)**	1	–	–	4-1	(1)	2
HÖNICH I Lajos	1	**(90)**	1	–	–	2-1	(–)	2
KATZER Károly Mihály	1	**(90)**	1	–	–	3-0	(–)	2
KONRÁD I Jenő	1	**(90)**	1	–	–	2-1	(–)	2
KORSÓS István	1	**(90)**	1	–	–	4-2	(–)	2
KOVÁCS I Miklós	1	**(90)**	1	–	–	2-1	(1)	2
KOVÁCS II János	1	**(90)**	1	–	–	4-2	(–)	2
KOVÁCS Imre, *1917*	1	**(90)**	1	–	–	2-0	(–)	2
KVASZ János	1	**(90)**	1	–	–	13-1	(–)	2
LIGETI Jenő	1	**(90)**	1	–	–	3-2	(–)	2
MANDL Frigyes	1	**(90)**	1	–	–	2-1	(–)	2
MAROSVÁRI Béla	1	**(90)**	1	–	–	3-1	(–)	2
MÉSZÁROS József	1	**(90)**	1	–	–	9-0	(2)	2
MINDER Frigyes	1	**(90)**	1	–	–	2-1	(1)	2
MOLNÁR III Ödön	1	**(90)**	1	–	–	5-3	(–)	2
NAGY II István, *1922*	1	**(90)**	1	–	–	2-1	(–)	2
NEMES II István	1	**(90)**	1	–	–	2-1	(–)	2
NEMES József	1	**(90)**	1	–	–	11-1	(3)	2
NÉMETH Antal	1	**(90)**	1	–	–	3-0	(1)	2
ÓNODY Andor	1	**(90)**	1	–	–	7-2	(–)	2
PÉNZES Mihály	1	**(90)**	1	–	–	4-2	(–)	2
PIPA István	1	**(90)**	1	–	–	2-0	(1)	2
RÁKÓCZI László	1	**(90)**	1	–	–	5-2	(–)	2
RÉMAY II Gyula	1	**(90)**	1	–	–	2-0	(–)	2

SEBES Gusztáv	1	**(90)**	1	–	–	3-2	(–)	2
STARK József	1	**(90)**	1	–	–	2-1	(–)	2
SZABÓ Jenő	1	**(90)**	1	–	–	1-0	(1)	2
SZÉKÁNY Géza	1	**(90)**	1	–	–	1-0	(–)	2
SZENTMIKLÓSSY Béla	1	**(90)**	1	–	–	4-1	(1)	2
SZIGETI Oszkár	1	**(90)**	1	–	–	2-0	(–)	2
SZULIK Rezső (k)	1	**(90)**	1	–	–	3-0	(–)	2
SZUROMI Antal	1	**(90)**	1	–	–	1-0	(–)	2
TOMECSKÓ József	1	**(90)**	1	–	–	3-0	(–)	2
TÓTH Lajos	1	**(90)**	1	–	–	7-2	(–)	2
TURY György	1	**(90)**	1	–	–	2-1	(–)	2
VANGEL Gyula dr.	1	**(90)**	1	–	–	4-1	(–)	2
VANICSEK I János	1	**(90)**	1	–	–	2-1	(–)	2
VINCZE II Gyula	1	**(90)**	1	–	–	5-2	(1)	2
VOLENTIK I Béla	1	**(90)**	1	–	–	3-0	(–)	2
WERNER Ignác	1	**(90)**	1	–	–	3-0	(–)	2
WIENER II Jenő	1	**(90)**	1	–	–	1-0	(–)	2
WINKLER II Róbert	1	**(90)**	1	–	–	3-1	(–)	2
ZSÉDELY Sándor	1	**(90)**	1	–	–	4-3	(–)	2
BALOGH II Miklós	1	**(90)**	–	1	–	1-1	(–)	1
BAUBACH Béla	1	**(90)**	–	1	–	0-0	(–)	1
BERECZ István	1	**(90)**	–	1	–	1-1	(–)	1
BICSKEI Bertalan (k)	1	**(90)**	–	1	–	3-3	(-3)	1
BIENENSTOCK Salamon	1	**(90)**	–	1	–	0-0	(–)	1
EŐRY Mihály	1	**(90)**	–	1	–	1-1	(–)	1
ERŐS Károly	1	**(90)**	–	1	–	0-0	(–)	1
FÜZÉR János	1	**(90)**	–	1	–	1-1	(–)	1
GYURIK László	1	**(90)**	–	1	–	1-1	(–)	1
HÁMORI Frigyes László	1	**(90)**	–	1	–	2-2	(–)	1
HORVÁTH Ferenc, *1914*	1	**(90)**	–	1	–	1-1	(–)	1
HORVÁTH Károly	1	**(90)**	–	1	–	0-0	(–)	1
JELINEK Tivadar	1	**(90)**	–	1	–	1-1	(–)	1
KERTÉSZ I Gyula	1	**(90)**	–	1	–	1-1	(–)	1
KISALAGI János	1	**(90)**	–	1	–	1-1	(–)	1
LEITNER Hermann	1	**(90)**	–	1	–	1-1	(–)	1
LHOTTKA Ferenc	1	**(90)**	–	1	–	2-2	(–)	1
LUDWIG Béla	1	**(90)**	–	1	–	1-1	(–)	1
NAGY Antal, *1912*	1	**(90)**	–	1	–	2-2	(–)	1
NAGY G. Tóth Péter	1	**(90)**	–	1	–	2-2	(–)	1
PEICS Sándor	1	**(90)**	–	1	–	2-2	(–)	1
PÓTZ-NAGY Árpád	1	**(90)**	–	1	–	2-2	(1)	1
PRÉM Móric	1	**(90)**	–	1	–	2-2	(–)	1
RAJNA Károly	1	**(90)**	–	1	–	1-1	(–)	1
REINER István	1	**(90)**	–	1	–	1-1	(–)	1
SÁRKÖZY Sándor dr.	1	**(90)**	–	1	–	1-1	(–)	1
SCHASCHEK Ödön	1	**(90)**	–	1	–	4-4	(–)	1
SIPOS István	1	**(90)**	–	1	–	1-1	(–)	1
TÓTH Zoltán, *1955* (k)	1	**(90)**	–	1	–	2-2	(-2)	1
VELLAI István	1	**(90)**	–	1	–	2-2	(–)	1
VIOLA József	1	**(90)**	–	1	–	2-2	(–)	1
VIRÁG István	1	**(90)**	–	1	–	1-1	(–)	1

BÁDONYI Gyula (k)	1	**(90)**	–	–	1	0-5	(-5)	–
BECSEI József	1	**(90)**	–	–	1	0-1	(–)	–
BÓDOG Tamás	1	**(90)**	–	–	1	0-3	(–)	–
BODOR Ödön	1	**(90)**	–	–	1	2-4	(–)	–
BUKRÁN Gábor	1	**(90)**	–	–	1	0-3	(–)	–
FEKETEHÁZY II Gyula	1	**(90)**	–	–	1	2-8	(–)	–
FRIEDRICH István	1	**(90)**	–	–	1	4-5	(–)	–
FRÖHLICH Sándor	1	**(90)**	–	–	1	1-5	(–)	–
FÜZI II Gábor	1	**(90)**	–	–	1	0-7	(–)	–
GABROWITZ Emil	1	**(90)**	–	–	1	0-5	(–)	–
GERESS Zoltán	1	**(90)**	–	–	1	0-1	(–)	–
GRÓSZ József	1	**(90)**	–	–	1	2-4	(1)	–
HAJÓS Alfréd	1	**(90)**	–	–	1	0-5	(–)	–
JÁVOR Pál	1	**(90)**	–	–	1	2-4	(–)	–
KANYAUREK Lipót	1	**(90)**	–	–	1	2-4	(–)	–
KARDOS Ernő	1	**(90)**	–	–	1	1-2	(–)	–
KELEMEN Béla	1	**(90)**	–	–	1	1-3	(–)	–
KERTAY Lajos	1	**(90)**	–	–	1	2-4	(–)	–
KERTÉSZ Géza	1	**(90)**	–	–	1	0-2	(–)	–
KOCSIS Ferenc, *1891*	1	**(90)**	–	–	1	2-5	(–)	–
KŐSZEGI György	1	**(90)**	–	–	1	2-5	(–)	–
KRUTZLER József	1	**(90)**	–	–	1	1-3	(–)	–
MEDGYESSY Iván	1	**(90)**	–	–	1	0-4	(–)	–
MÉSZÁROS Ferenc, *1919*	1	**(90)**	–	–	1	2-7	(–)	–
MIKES Károly	1	**(90)**	–	–	1	0-1	(–)	–
MÜLLER József	1	**(90)**	–	–	1	0-4	(–)	–
NIKOLSBURGER Rezső	1	**(90)**	–	–	1	1-2	(–)	–
NYILAS István	1	**(90)**	–	–	1	2-4	(–)	–
OLAJKÁR I Károly	1	**(90)**	–	–	1	1-3	(–)	–
PAPP Lajos László	1	**(90)**	–	–	1	0-3	(–)	–
POZSONYI Imre	1	**(90)**	–	–	1	0-5	(–)	–
RAPP Imre (k)	1	**(90)**	–	–	1	0-1	(-1)	–
RAUCHMAUL Emil	1	**(90)**	–	–	1	2-5	(–)	–
RÓNAY Zoltán	1	**(90)**	–	–	1	0-7	(–)	–
SCHAÁR Izidor	1	**(90)**	–	–	1	2-4	(–)	–
SIMON Ferenc	1	**(90)**	–	–	1	0-7	(–)	–
STEINER Bertalan	1	**(90)**	–	–	1	0-5	(–)	–
SZABÓ György, *1921*	1	**(90)**	–	–	1	2-7	(–)	–
SZABÓ György, *1942*	1	**(90)**	–	–	1	0-2	(–)	–
SZEITLER Károly	1	**(90)**	–	–	1	1-3	(–)	–
SZENTEY Sándor	1	**(90)**	–	–	1	4-5	(–)	–
SZIKLAI Ferenc (k)	1	**(90)**	–	–	1	2-4	(-4)	–
SZŰCS II Géza	1	**(90)**	–	–	1	0-2	(–)	–
TIHANYI II Andor András	1	**(90)**	–	–	1	3-5	(1)	–
TÓTH Zoltán, *1938*	1	**(90)**	–	–	1	1-2	(–)	–
TURAI István (k)	1	**(90)**	–	–	1	2-5	(-5)	–
SZTIPÁNOVICS Barnabás	1	**(85)**	–	1	–	1-1	(–)	1
PÁLING Zsolt	2	**(84)**	–	2	–	0-0	(–)	2
KOSZTA János (k)	3	**(76)**	1	–	2	3-5	(–)	2
DÜRR Antal (k)	1	**(74)**	–	1	–	3-3	(-3)	1
ZOMBORI András	2	**(72)**	–	1	1	1-4	(–)	1

KEREKES György	2	**(70)**	1	–	1	3-1	(–)	2
KOVÁCS József, *1966*	2	**(70)**	–	1	1	3-5	(–)	1
ARANYOS Imre	3	**(66)**	–	–	3	1-8	(–)	–
GENCSY Dezső	1	**(62)**	1	–	–	3-0	(–)	2
LAKOS Pál	3	**(61)**	1	–	2	3-6	(–)	2
LAKINGER Lajos	1	**(61)**	1	–	–	3-2	(–)	2
NAGY József	1	**(61)**	1	–	–	3-1	(–)	2
ZSINKA János	1	**(60)**	–	–	1	0-4	(–)	–
ZAVADSZKY Gábor	1	**(58)**	–	–	1	0-3	(–)	–
SZTANCSIK József	1	**(57)**	1	–	–	3-2	(–)	2
KÉRI Károly	1	**(56)**	1	–	–	2-1	(–)	2
MÜLLER Ferenc dr.	1	**(56)**	1	–	–	2-1	(–)	2
WUKOVICS László	3	**(55)**	1	2	–	5-3	(–)	4
GODÁN Lajos	1	**(55)**	–	–	1	0-4	(–)	–
PÉTER József	1	**(54)**	1	–	–	3-0	(–)	2
KATONA György	2	**(52)**	1	–	1	1-3	(–)	2
WOLLEK Tibor	1	**(51)**	1	–	–	8-1	(1)	2
PINTÉR József	1	**(50)**	–	1	–	0-0	(–)	1
VÉGH Tibor	1	**(50)**	–	–	1	0-2	(–)	–
KECSKÉS Zoltán	1	**(48)**	–	–	1	0-1	(–)	–
JANCSIKA Károly	1	**(47)**	–	–	1	2-3	(–)	–
MOLNÁR János	2	**(46)**	1	1	–	5-1	(–)	3
BODNÁR László, *1959* (k)	1	**(45)**	1	–	–	3-1	(–)	2
CSÍK Ferenc	1	**(45)**	1	–	–	3-1	(–)	2
FÜLE Antal	1	**(45)**	1	–	–	1-0	(–)	2
GYŐRI II József	1	**(45)**	1	–	–	4-2	(–)	2
KÁMÁN Attila	1	**(45)**	1	–	–	2-1	(–)	2
KOVÁCS III Ferenc	1	**(45)**	1	–	–	4-2	(–)	2
ROSTÁS Sándor	1	**(45)**	1	–	–	5-3	(–)	2
TULIPÁN Mihály	1	**(45)**	1	–	–	5-0	(–)	2
BALOG Zoltán	1	**(45)**	–	1	–	1-1	(–)	1
PLOTÁR Gyula	1	**(45)**	–	1	–	0-0	(–)	1
BARANYI Sándor	1	**(45)**	–	–	1	0-2	(–)	–
RÉPÁSI László	1	**(45)**	–	–	1	0-2	(–)	–
SZANISZLÓ II Zoltán	1	**(45)**	–	–	1	2-4	(–)	–
HORVÁTH Csaba	3	**(43)**	2	1	–	6-2	(–)	5
BODON Tibor	1	**(43)**	1	–	–	3-1	(–)	2
SZABÓ Ferenc	1	**(40)**	–	1	–	0-0	(–)	1
TAGÁNYI Árpád	1	**(40)**	–	–	1	2-3	(–)	–
ZVARA József	2	**(38)**	1	1	–	5-2	(–)	3
TRITZ I Lőrinc	1	**(38)**	1	–	–	3-2	(–)	2
KOVÁCSY Béla	1	**(38)**	–	–	1	0-3	(–)	–
SZAFFKA Zoltán	1	**(36)**	1	–	–	3-0	(–)	2
PÁL II Tibor	2	**(35)**	2	–	–	6-0	(1)	4
KOMJÁTI András	1	**(35)**	–	–	1	1-3	(–)	–
KUTI István	1	**(34)**	1	–	–	2-1	(–)	2
KARDOS István	1	**(33)**	1	–	–	3-2	(–)	2
KRIPKÓ József	1	**(32)**	–	–	1	1-5	(–)	–
VÁCZI Zoltán	2	**(30)**	1	1	–	2-0	(–)	3
SZALAI Miklós	1	**(30)**	–	–	1	0-1	(–)	–
SZABÓ Ottó	1	**(28)**	–	–	1	1-2	(–)	–

URBÁNYI István	2	**(27)**	1	1	–	5-2	(–)	3
JUHÁSZ Lajos (k)	1	**(27)**	1	–	–	4-1	(–)	2
TEPSZICS Ignác	1	**(27)**	–	–	1	1-3	(–)	–
SAMUS Lajos	1	**(25)**	–	1	–	1-1	(–)	1
RUZSA Sándor (k)	2	**(24)**	2	–	–	10-2	(-1)	4
BÁNKÚTI István	1	**(24)**	1	–	–	4-2	(–)	2
BORSÓ János	1	**(24)**	1	–	–	2-1	(–)	2
KOVÁCS Béla, *1977*	1	**(23)**	–	1	–	1-1	(–)	1
VEZÉR II Antal	1	**(22)**	1	–	–	3-2	(–)	2
KÓSA Lajos	1	**(22)**	–	1	–	1-1	(–)	1
LAKATOS Ferenc	1	**(21)**	1	–	–	2-0	(–)	2
IVANICS László	1	**(21)**	–	1	–	1-1	(–)	1
KISZNYÉR Sándor	1	**(20)**	–	1	–	1-1	(–)	1
KISS János	1	**(19)**	1	–	–	3-1	(–)	2
KOMÁROMI Tibor (k)	1	**(15)**	1	–	–	5-1	(–)	2
PALOTAI János (k)	1	**(14)**	1	–	–	4-1	(-1)	2
SOÓS István	1	**(14)**	–	1	–	1-1	(–)	1
JUHÁR Tamás	1	**(12)**	1	–	–	6-1	(–)	2
KENESEI Krisztián	1	**(11)**	–	1	–	0-0	(–)	1
BARANYI Miklós	1	**(11)**	–	–	1	0-2	(–)	–
HANDEL György	1	**(9)**	–	–	1	2-3	(–)	–
FÜZI Ákos	2	**(8)**	1	1	–	4-1	(–)	3
BODNÁR László, *1979*	1	**(7)**	1	–	–	6-1	(–)	2
FARKAS Simon	1	**(7)**	–	–	1	0-2	(–)	–
KELEMEN Gusztáv	1	**(5)**	–	–	1	0-1	(–)	–
LOVÁSZ Ferenc	1	**(3)**	–	–	1	0-2	(–)	–
TÓTH Jenő	1	**(3)**	–	–	1	2-4	(–)	–
KVASZTA Lajos	1	**(2)**	–	1	–	0-0	(–)	1
SZEDLACSEK Ferenc	1	**(2)**	–	1	–	5-5	(–)	1
WALTNER Róbert	1	**(1)**	1	–	–	2-0	(–)	2
SALAMON Miklós	1	**(1)**	1	–	–	2-1	(–)	2
ZOMBORI Zalán	1	**(1)**	1	–	–	1-0	(–)	2
RÓSA Henrik	1	**(1)**	–	1	–	1-1	(–)	1

HIRDETÉSFELVÉTEL

az ország összes sajtótermékébe

Ügyfélszolgálati iroda:

1075 Bp. Wesselényi u. 8.

☎342-6164

Hirdetésfelvétel:
hétfőtől-péntekig 8-18 óráig

MAHIR Press Média Kft.

Bozsik Józseftől – ifjú Albert Flóriánig, avagy 833 játékos teljesítmény szerinti rangsora

Az alábbi táblázat a magyar labdarúgó-válogatott mérkőzésein szerepelt játékosok teljesítmény (mérkőzéseiken megszerzett pontok) szerinti sorrendjét tartalmazza. A játékosok nevei után az első oszlopban a válogatottság; a második oszlopban (zárójelben) a pályán eltöltött játékpercek; a harmadik oszlopban a győzelmek; a negyedik oszlopban a döntetlenek; az ötödik oszlopban a vereségek számát; a hatodik oszlopban a gólkülönbséget – annak ellenére, hogy 1970. január 1-ig gólarányt számoltak –; a hetedik oszlopban (zárójelben) a játékosok által elért gólok, kapusoknál mínusz előjellel az általuk kapott gólok; **a nyolcadik oszlopban pedig a 2-1-0-ás pontszámítás alapján a megszerzett pontok** számát jelöltük. Azonos pontszám esetén a kevesebb mérkőzésen pályára lépő játékost soroltuk előrébb; ennek egyenlősége esetén pedig a találkozó(k) jobb gólkülönbsége, további azonosság után pedig a csapat(ok) által több rúgott gól döntötte el a sorrendet. Ha mindez azonosnak bizonyult, az érintett játékosok neveit abc sorrendbe rendeztük.

BOZSIK II József	100	(8629)	66	17	17	358-138	(11)	**149**
PUSKÁS Ferenc	84	(7342)	62	11	11	335-119	(83)	**135**
GROSICS Gyula (k)	86	(7453)	59	14	13	258-96	(-88)	**132**
KOCSIS Sándor	68	(5827)	52	11	5	275-85	(75)	**115**
SÁNDOR Károly	75	(6423)	51	12	12	208-92	(27)	**114**
HIDEGKUTI Nándor	68	(5369)	52	8	8	242-82	(39)	**112**
FAZEKAS László	92	(6858)	43	24	25	164-114	(24)	**110**
MÁTRAI Sándor	80	(7185)	46	16	18	176-97	(–)	**108**
ALBERT Flórián id., *1941*	75	(6251)	45	13	17	160-95	(31)	**103**
SIPOS Ferenc	77	(6480)	44	15	18	165-92	(1)	**103**
FENYVESI Máté dr.	76	(6772)	39	20	17	156-97	(8)	**98**
SCHLOSSER Imre	68	(6104)	42	11	15	201-126	(58)	**95**
GARABA Imre	82	(6705)	40	15	27	145-98	(3)	**95**
BENE Ferenc	76	(6524)	37	19	20	128-92	(36)	**93**
TICHY Lajos	71	(5697)	37	16	18	164-101	(49)	**90**
NYILASI Tibor	70	(5935)	35	17	18	139-89	(32)	**87**
LANTOS Mihály	52	(4650)	39	8	5	210-70	(5)	**86**
KIPRICH József	70	(5396)	32	20	18	102-74	(28)	**84**
GÖRÖCS János	62	(5288)	34	14	14	135-81	(19)	**82**
BÁLINT László	76	(6668)	27	27	22	122-102	(4)	**81**
BUZÁNSZKY Jenő	48	(4350)	35	9	4	186-64	(–)	**79**
MÉSZÖLY Kálmán	61	(5308)	32	14	15	113-73	(6)	**78**
CZIBOR Zoltán	43	(3558)	35	5	3	167-49	(17)	**75**
SALLAI Sándor	55	(4602)	28	11	16	92-59	(1)	**67**
SÁROSI György dr.	61	(5490)	26	15	20	142-119	(42)	**67**
LÓRÁNT Gyula	37	(3305)	32	2	3	160-47	(–)	**66**
KERTÉSZ II Vilmos	47	(4214)	27	11	9	121-61	(11)	**65**
DÉTÁRI Lajos	61	(5247)	26	12	23	80-76	(13)	**64**
TÓTH József, *1951*	56	(4969)	26	11	19	108-79	(1)	**63**
BÍRÓ Sándor	53	(4748)	24	13	16	138-98	(–)	**61**
KOVÁCS Kálmán	56	(4095)	24	12	20	75-68	(19)	**60**
ZAKARIÁS József	35	(3115)	27	5	3	136-40	(–)	**59**
BUDAI II László	39	(3382)	25	9	5	137-57	(10)	**59**

RIA! RIA! HUNGÁRIA **729**

RÁKOSI Gyula	41	(3444)	26	7	8	76-45	(4)	**59**
TOLDI Géza	46	(4068)	23	11	12	111-91	(25)	**57**
SÁROSI László	45	(4074)	23	10	12	85-53	(–)	**56**
LÁZÁR Gyula	49	(4410)	21	14	14	118-101	(1)	**56**
FOGL II Károly	50	(4439)	25	6	19	117-88	(2)	**56**
BOGNÁR György	50	(3580)	22	12	16	67-66	(7)	**56**
KOTÁSZ Antal	37	(3251)	25	5	7	59-33	(–)	**55**
SOLYMOSI I Ernő	38	(3396)	23	8	7	79-45	(7)	**54**
BLUM Zoltán	38	(3420)	23	7	8	112-41	(1)	**53**
ILLÉS Béla	58	(3720)	19	15	24	74-93	(15)	**53**
BÍRÓ Gyula	36	(3240)	23	5	8	125-68	(3)	**51**
TURAY József	47	(4085)	19	13	15	107-102	(11)	**51**
BORBÁS Gáspár dr.	41	(3690)	22	6	13	120-89	(11)	**50**
TITKOS Pál	47	(4151)	20	10	17	115-107	(13)	**50**
SZŰCS Lajos	37	(3240)	20	9	8	69-35	(2)	**49**
TÖRŐCSIK András	45	(3540)	19	11	15	85-66	(12)	**49**
ZSENGELLÉR Gyula	39	(3384)	20	7	12	122-82	(32)	**47**
HALMAI Gábor	52	(3970)	16	15	21	63-83	(4)	**47**
VÁRADY Béla	36	(2469)	19	7	10	74-48	(13)	**45**
KEREKI Zoltán	37	(3070)	18	9	10	60-52	(7)	**45**
PINTÉR Sándor	39	(3183)	18	9	12	68-54	(2)	**45**
SZABÓ Antal (k)	41	(3512)	18	9	14	100-94	(-92)	**45**
NAGY Antal, *1956*	32	(2506)	20	4	8	53-28	(2)	**44**
RUMBOLD Gyula	33	(2970)	19	6	8	113-67	(–)	**44**
FARKAS János	33	(2665)	19	6	8	62-39	(19)	**44**
FOGL III József	37	(3324)	18	8	11	97-69	(–)	**44**
PÁNCSICS Miklós	37	(3209)	16	11	10	62-39	(–)	**43**
PALOTÁS Péter	24	(1555)	19	4	1	100-21	(18)	**42**
ZSÁK Károly (k)	30	(2556)	19	4	7	88-37	(-36)	**42**
HAJSZÁN Gyula	37	(2290)	16	10	11	53-38	(4)	**42**
SZOJKA Ferenc	27	(2387)	19	3	5	95-40	(1)	**41**
IHÁSZ Kálmán	27	(2409)	18	5	4	61-32	(–)	**41**
MÁNDI Gyula	31	(2747)	15	11	5	72-49	(–)	**41**
TÖRÖK Péter	35	(2447)	15	11	9	57-45	(–)	**41**
DISZTL Péter (k)	37	(3292)	16	9	12	47-45	(-45)	**41**
KORÁNYI I Lajos	40	(3450)	13	15	12	88-79	(–)	**41**
SEBŐK Vilmos	37	(3049)	14	12	11	50-49	(7)	**40**
RUDAS Ferenc	23	(2061)	18	2	3	91-36	(3)	**38**
BÖRZSEI János	23	(2070)	16	5	2	85-27	(–)	**37**
RÓTH Antal	29	(2232)	15	7	7	44-28	(1)	**37**
EGRESI Béla	23	(2070)	18	–	5	73-34	(10)	**36**
PÉTER Zoltán	28	(2064)	17	2	9	59-31	(4)	**36**
ORTH György	30	(2571)	16	4	10	75-45	(13)	**36**
SZENTMIHÁLYI Antal (k)	31	(2756)	15	6	10	60-48	(-45)	**36**
KISS László	33	(2292)	15	6	12	65-51	(11)	**36**
KARDOS József	33	(2797)	16	4	13	48-42	(3)	**36**
CSEH II László	33	(2931)	15	6	12	84-84	(15)	**36**
MARTOS Győző	34	(2759)	14	8	12	59-48	(–)	**36**
LŐRINCZ Emil	37	(3109)	13	10	14	45-52	(3)	**36**
ESTERHÁZY Márton	29	(1846)	15	5	9	50-34	(11)	**35**
ZÁMBÓ Sándor	33	(2779)	12	11	10	51-47	(3)	**35**

VINCZE István	44	(2721)	13	9	22	49-73	(8)	**35**
SEBESTYÉN Béla	24	(2160)	13	8	3	88-42	(2)	**34**
CSONGRÁDI Ferenc	24	(1417)	13	8	3	37-22	(–)	**34**
SÁROSI III Béla	25	(2250)	12	10	3	54-38	(1)	**34**
BRAUN József	27	(2385)	15	4	8	67-41	(10)	**34**
HIRZER Ferenc	32	(2838)	11	12	9	66-58	(14)	**34**
KOCSIS Lajos	33	(2443)	11	12	10	52-40	(7)	**34**
BODONYI Béla	27	(1448)	14	5	8	48-35	(6)	**33**
DISZTL László	28	(2361)	13	7	8	45-29	(1)	**33**
DUNAI II Antal	31	(2247)	12	9	10	52-35	(9)	**33**
VARGA József	31	(2467)	12	9	10	42-42	(1)	**33**
BALOGH II Sándor	24	(2160)	15	2	7	90-45	(–)	**32**
PATAKI Mihály	24	(2160)	14	4	6	70-39	(21)	**32**
SZUSZA Ferenc	24	(2097)	14	4	6	74-47	(18)	**32**
VINCZE Jenő	25	(2250)	14	4	7	82-61	(8)	**32**
MACHOS Ferenc	28	(1857)	12	8	8	50-38	(12)	**32**
PAYER Imre	21	(1890)	14	3	4	71-30	(4)	**31**
SZŰCS György	25	(2146)	15	1	9	78-52	(–)	**31**
GUJDÁR Sándor (k)	25	(2174)	13	5	7	43-33	(-32)	**31**
TAKÁCS II József	32	(2851)	13	5	14	77-70	(26)	**31**
KOZMA István	40	(3130)	8	15	17	43-64	(1)	**31**
DEÁK Ferenc	20	(1701)	14	2	4	81-33	(29)	**30**
BUNDZSÁK Dezső	25	(2015)	12	6	7	53-38	(1)	**30**
HANNICH Péter	27	(2099)	12	6	9	48-29	(2)	**30**
PETRY Zsolt (k)	38	(3219)	10	10	18	44-56	(-51)	**30**
KÁRPÁTI Béla	19	(1575)	13	3	3	49-28	(–)	**29**
BODNÁR Sándor	20	(1800)	12	5	3	58-28	(18)	**29**
KOMPÓTI-KLÉBER Gábor	22	(1931)	11	7	4	51-36	(–)	**29**
VIDÁTS Csaba	22	(1900)	12	5	5	40-25	(4)	**29**
GÉCZI István (k)	23	(1933)	11	7	5	41-21	(-19)	**29**
NAGY László	25	(1427)	12	5	8	49-35	(7)	**29**
PUSZTAI László	25	(1627)	10	9	6	46-38	(5)	**29**
MOLNÁR György	26	(2292)	11	7	8	48-34	(11)	**29**
DOMBI Tibor	29	(1414)	10	9	10	46-49	(1)	**29**
BALOG Tibor, *1966*	37	(1966)	12	5	20	40-63	(2)	**29**
SZŰCS Sándor	19	(1621)	13	2	4	67-34	(–)	**28**
HRUTKA János	22	(1967)	10	8	4	32-19	(3)	**28**
MÁTYUS János	23	(2008)	10	8	5	35-21	(–)	**28**
JUHÁSZ Péter	24	(2134)	11	6	7	38-22	(1)	**28**
DAJKA László	24	(1315)	11	6	7	34-29	(–)	**28**
ZOMBORI Sándor	26	(2022)	11	6	9	44-41	(3)	**28**
CSORDÁS Lajos	18	(1330)	13	1	4	64-20	(8)	**27**
KIRÁLY Gábor (k)	22	(1980)	9	9	4	37-22	(-22)	**27**
HORVÁTH Ferenc, *1973*	23	(1448)	10	7	6	36-32	(9)	**27**
BERENDI Pál	24	(2008)	10	7	7	45-34	(–)	**27**
KÁROLY Jenő	25	(2250)	11	5	9	63-56	(10)	**27**
POLGÁR Gyula	26	(2340)	10	7	9	44-51	(2)	**27**
LIPCSEI Péter	39	(2986)	8	11	20	39-71	(1)	**27**
TÓTH III Mátyás	16	(1440)	12	2	2	49-20	(6)	**26**
AVAR István	21	(1890)	11	4	6	55-41	(24)	**26**
SZALAY I Antal	24	(2160)	11	4	9	59-46	(–)	**26**

KOHUT Vilmos	25	(2250)	12	2	11	67-62	(13)	**26**
MÉSZÁROS Ferenc, *1950* (k)	29	(2610)	8	10	11	46-45	(-45)	**26**
BRÓDY Sándor	17	(1530)	11	3	3	65-34	(1)	**25**
DUDÁS János	21	(1890)	11	3	7	64-47	(3)	**25**
DOMONKOS László (k)	21	(1890)	10	5	6	61-49	(-49)	**25**
LIMPERGER Zsolt	22	(1916)	10	5	7	35-27	(1)	**25**
NAGY István, *1939*	22	(1874)	10	5	7	33-29	(–)	**25**
JUHÁSZ István	23	(1870)	9	7	7	39-33	(1)	**25**
URBÁN Flórián	31	(2513)	9	7	15	32-50	(4)	**25**
SCHAFFER Alfréd	15	(1330)	11	2	2	40-20	(17)	**24**
TÓTH-POTYA István	19	(1694)	10	4	5	60-34	(8)	**24**
KORSÓS György	20	(1377)	8	8	4	33-19	(1)	**24**
HAMAR István	20	(1158)	10	4	6	39-28	(4)	**24**
KOVÁCS Ervin	24	(1749)	8	8	8	29-30	(1)	**24**
PISONT István	31	(2097)	8	8	15	35-41	(1)	**24**
HENNI Géza (k)	16	(1292)	10	3	3	61-21	(-21)	**23**
SAS Ferenc	17	(1480)	10	3	4	64-37	(2)	**23**
MÜLLER Sándor	17	(1247)	10	3	4	39-21	(1)	**23**
VÁGÓ Antal	17	(1514)	9	5	3	48-39	(–)	**23**
KÁPOSZTA Benő	19	(1710)	10	3	6	40-27	(–)	**23**
FISCHER Pál	19	(1013)	9	5	5	30-26	(–)	**23**
RAB Tibor	20	(1508)	8	7	5	39-28	(–)	**23**
FEKETE László	21	(1279)	8	7	6	22-24	(5)	**23**
DALNOKI Jenő	14	(1215)	10	2	2	38-18	(–)	**22**
NOSKÓ Ernő	15	(1129)	10	2	3	27-13	(–)	**22**
STERNBERG II László	19	(1710)	9	4	6	55-45	(–)	**22**
MARKOS Imre	19	(1677)	8	6	5	41-39	(5)	**22**
KATZIRZ Béla (k)	22	(1980)	9	4	9	38-30	(-30)	**22**
BORSÁNYI Ferenc	23	(2067)	8	6	9	45-53	(–)	**22**
MRACSKÓ Mihály	25	(2074)	9	4	12	31-44	(–)	**22**
KELLER József	29	(2266)	7	8	14	34-54	(–)	**22**
MATHESZ Imre	12	(1011)	10	1	1	28-10	(–)	**21**
LAKAT Károly dr.	13	(1125)	9	3	1	52-18	(–)	**21**
KORÓDY I Károly	15	(1350)	9	3	3	35-30	(7)	**21**
KINCSES Mihály	17	(1530)	7	7	3	30-26	(2)	**21**
MÓNOS Tamás	21	(1695)	9	3	9	32-30	(–)	**21**
TÓTH II József, *1929*	12	(937)	9	2	1	52-14	(5)	**20**
SZABÓ Péter	12	(1064)	9	2	1	29-15	(–)	**20**
FEHÉR Csaba	14	(1124)	7	6	1	27-14	(–)	**20**
TÓTH György (k)	15	(1293)	9	2	4	48-28	(-28)	**20**
HÁDA József (k)	16	(1324)	8	4	4	45-25	(-23)	**20**
MAGYAR István	16	(1104)	6	8	2	23-18	(1)	**20**
NAGY Tibor	17	(1269)	7	6	4	20-15	(1)	**20**
OROSZ Ferenc	17	(1064)	8	4	5	26-26	(3)	**20**
TÓTH András	17	(1248)	8	4	5	24-27	(1)	**20**
DUDÁS Gyula	20	(1785)	7	6	7	34-33	(–)	**20**
SZENDRŐ Oszkár	13	(1170)	8	3	2	44-26	(–)	**19**
GORSZKY Tivadar	14	(1260)	8	3	3	42-26	(1)	**19**
CSÜDÖR Ferenc	17	(1514)	8	3	6	47-44	(–)	**19**
LISZTES Krisztián	17	(1065)	6	7	4	26-23	(1)	**19**
SÓVÁRI Kálmán	17	(1485)	8	3	6	29-27	(–)	**19**

JENY Rudolf	19	(1710)	8	3	8	44-35	(3)	**19**
KOCSIS István	20	(1771)	7	5	8	34-34	(–)	**19**
MÉSZÁROS Ferenc, *1963*	21	(1067)	6	7	8	25-20	(4)	**19**
VÁRHIDI Pál	10	(706)	8	2	–	42-11	(–)	**18**
CSIKÓS Gyula (k)	13	(1170)	7	4	2	35-22	(-22)	**18**
BODOLA Gyula	13	(1170)	7	4	2	27-23	(4)	**18**
PÖLÖSKEI Gábor	15	(1112)	7	4	4	36-22	(4)	**18**
SZALMA József	15	(1078)	7	4	4	25-18	(1)	**18**
NAGY III János, *1950*	16	(1341)	6	6	4	24-18	(–)	**18**
WEISZ Ferenc	17	(1530)	8	2	7	38-41	(3)	**18**
TELEK András	24	(1883)	7	4	13	23-37	(–)	**18**
BÁNFI János	25	(1769)	7	4	14	29-49	(–)	**18**
KLAUSZ László	27	(2020)	7	4	16	32-57	(6)	**18**
KERTÉSZ III Adolf	11	(990)	7	3	1	37-16	(–)	**17**
P. SZABÓ Gábor	11	(904)	7	3	1	25-17	(6)	**17**
BALOGH I István	13	(1170)	6	5	2	36-17	(–)	**17**
KEREKES Attila	15	(1350)	7	3	5	30-21	(–)	**17**
OBITZ Gábor	15	(1350)	7	3	5	31-35	(–)	**17**
PINTÉR Attila	20	(1669)	5	7	8	22-31	(3)	**17**
FELDMANN Gyula	10	(900)	7	2	1	23-10	(–)	**16**
NAGYMAROSI Mihály	13	(1125)	8	–	5	46-26	(3)	**16**
ROTHERMEL Ádám (k)	13	(1102)	6	4	3	26-15	(-15)	**16**
SASS János	14	(1114)	5	6	3	13-14	(–)	**16**
KOVÁCS József, *1949*	18	(1429)	5	6	7	33-31	(–)	**16**
EGRESSY Gábor	18	(1047)	6	4	8	18-24	(1)	**16**
DURÓ József	21	(1475)	5	6	10	17-32	(–)	**16**
TÓTH Norbert	10	(519)	5	5	–	16-6	(–)	**15**
FEHÉR Miklós	11	(743)	5	5	1	23-8	(4)	**15**
TAMÁS Gyula (k)	11	(990)	7	1	3	20-11	(-11)	**15**
GELEI József (k)	11	(990)	7	1	3	20-12	(-12)	**15**
GYIMESI László	12	(526)	6	3	3	21-10	(1)	**15**
VARGA Zoltán	12	(1110)	7	1	4	24-14	(2)	**15**
SZÁNTÓ Gábor	12	(743)	7	1	4	20-16	(–)	**15**
KOVÁCS László (k)	12	(1066)	6	3	3	20-18	(-18)	**15**
SZŐKE István	13	(835)	5	5	3	19-13	(3)	**15**
VÁGÓ József	13	(1170)	6	3	4	31-30	(–)	**15**
STRÖCK Albert	14	(1260)	6	3	5	37-40	(3)	**15**
DÁRDAI Pál	15	(1090)	4	7	4	17-17	(1)	**15**
OPATA Zoltán	17	(1245)	6	3	8	41-37	(6)	**15**
CSAPÓ Károly	19	(953)	5	5	9	22-26	(1)	**15**
KOVÁCS I Imre, *1921*	8	(664)	7	–	1	34-6	(–)	**14**
SÁNDOR Tamás	11	(480)	6	2	3	22-15	(–)	**14**
HALMOSI Zoltán	11	(900)	6	2	3	18-12	(1)	**14**
DUNAI III Ede	12	(1045)	7	–	5	16-12	(2)	**14**
LYKA II Antal	12	(1048)	6	2	4	34-33	(–)	**14**
HERCZEG Miklós	12	(378)	5	4	3	15-14	(–)	**14**
BALOG Tibor, *1963*	12	(898)	6	2	4	14-15	(–)	**14**
SALLÓI István	13	(871)	5	4	4	17-15	(1)	**14**
KOVÁCS Zoltán	13	(560)	5	4	4	17-20	(2)	**14**
BURCSA Győző	15	(950)	6	2	7	25-26	(3)	**14**
FÁBIÁN Tibor	16	(1291)	4	6	6	17-24	(–)	**14**

RIA! RIA! HUNGÁRIA **733**

MÉSZÖLY Géza	18	(1407)	5	4	9	22-36	(–)	**14**
KERESZTÚRI András	20	(1583)	5	4	11	24-43	(2)	**14**
MOLNÁR Dezső	8	(675)	6	1	1	20-8	(1)	**13**
WEINHARDT Ferenc (k)	9	(810)	6	1	2	33-17	(-17)	**13**
PÁKOZDI László	9	(810)	4	5	–	17-7	(–)	**13**
KÁNTOR Mihály	10	(804)	5	3	2	13-8	(–)	**13**
KOVÁCS István	10	(695)	6	1	3	14-10	(1)	**13**
CSUHAY József	11	(883)	5	3	3	16-11	(–)	**13**
FURMANN Károly	11	(981)	6	1	4	19-18	(–)	**13**
SZILÁGYI I Gyula	12	(879)	5	3	4	35-23	(9)	**13**
KONRÁD II Kálmán	12	(1064)	5	3	4	28-27	(2)	**13**
SÁFÁR Szabolcs (k)	12	(965)	5	3	4	18-18	(-18)	**13**
NYILAS Elek	14	(867)	5	3	6	19-23	(2)	**13**
KALMÁR Jenő	15	(1350)	4	5	6	26-33	(4)	**13**
KOZMA Mihály	17	(1200)	5	3	9	25-27	(3)	**13**
GYETVAI László	17	(1530)	3	7	7	27-38	(3)	**13**
MÁRTON Gábor	21	(1362)	5	3	13	23-42	(1)	**13**
SZIMCSÁK I István	6	(540)	6	–	–	33-8	(–)	**12**
TELEKI Pál	7	(585)	5	2	–	17-6	(2)	**12**
GING József	8	(720)	6	–	2	16-9	(–)	**12**
ILKU I István (k)	9	(714)	5	2	2	31-14	(-9)	**12**
MONOSTORI II Tivadar	9	(524)	5	2	2	21-8	(4)	**12**
NOVÁK Dezső	9	(840)	5	2	2	23-11	(3)	**12**
SERES Gyula	9	(765)	6	–	3	27-22	(–)	**12**
LUKÁCS Sándor	10	(881)	5	2	3	21-14	(–)	**12**
SZENDREI József (k)	10	(900)	5	2	3	10-6	(-6)	**12**
EBEDLI Zoltán	12	(939)	4	4	4	19-20	(1)	**12**
FITOS József	12	(923)	4	4	4	12-15	(–)	**12**
NAGY Norbert	16	(1051)	5	2	9	18-25	(1)	**12**
PLATTKÓ Ferenc (k)	6	(540)	5	1	–	17-4	(-4)	**11**
SIEGL József	6	(466)	5	1	–	19-8	(–)	**11**
FUTÓ Gyula	7	(630)	5	1	1	26-14	(–)	**11**
GELLÉR II Sándor (k)	8	(408)	5	1	2	47-16	(-11)	**11**
HLAVAY György	8	(720)	4	3	1	19-12	(1)	**11**
VARGA István	8	(467)	4	3	1	12-6	(–)	**11**
FISCHER Lajos (k)	9	(727)	5	1	3	20-11	(-10)	**11**
FEHÉR Ferenc (k)	9	(810)	3	5	1	15-10	(-10)	**11**
HAJDU Attila (k)	10	(733)	5	1	4	12-16	(-12)	**11**
KISPÉTER Mihály	11	(908)	4	3	4	26-22	(–)	**11**
TATÁR György	11	(808)	4	3	4	16-16	(5)	**11**
BUKOVI Márton	11	(988)	5	1	5	30-32	(–)	**11**
LENDVAI Miklós	11	(692)	3	5	3	12-16	(–)	**11**
PÓCZIK József	14	(941)	5	1	8	29-23	(4)	**11**
TÓTH Mihály	6	(540)	5	–	1	23-9	(1)	**10**
SÁRVÁRI-SPIELMANN Ferenc	7	(545)	4	2	1	15-12	(3)	**10**
SEBŐK József	8	(529)	4	2	2	11-4	(2)	**10**
BENCSICS József	8	(720)	4	2	2	18-12	(1)	**10**
KUTI László	9	(494)	4	2	3	12-13	(1)	**10**
AKNAI János (k)	10	(815)	3	4	3	22-22	(-17)	**10**
SIMON Tibor	16	(1260)	4	2	10	17-32	(–)	**10**
KOVÁCS II József, *1923*	5	(450)	4	1	–	24-4	(–)	**9**

SZALAI II István	5	(450)	4	1	–	16-5	(–)	**9**
FAZEKAS Árpád (k)	5	(450)	4	1	–	19-9	(-9)	**9**
IZSÓ Ignác	5	(255)	4	1	–	13-3	(2)	**9**
KIRÁLY Sándor	5	(450)	4	1	–	10-2	(–)	**9**
OLAJKÁR II Sándor	5	(450)	4	1	–	12-5	(1)	**9**
VÉPI Péter	6	(540)	4	1	1	14-3	(–)	**9**
KORSÓS Attila	6	(352)	3	3	–	8-4	(1)	**9**
FARAGÓ Lajos (k)	7	(585)	4	1	2	15-9	(-8)	**9**
PUSKÁS Lajos dr.	7	(313)	4	1	2	15-11	(1)	**9**
BERKESSY Elemér	7	(630)	4	1	2	18-15	(–)	**9**
RÉVÉSZ Béla	8	(720)	4	1	3	20-11	(–)	**9**
EISENHOFFER József	8	(672)	4	1	3	19-12	(7)	**9**
KNAPP Miksa (k)	8	(720)	4	1	3	21-16	(-16)	**9**
KEMÉNY Tibor	9	(810)	3	3	3	22-20	(–)	**9**
PÁSZTOR József	9	(663)	3	3	3	14-14	(1)	**9**
DRAGÓNER Attila	9	(484)	3	3	3	12-13	(–)	**9**
CSÁBI József	10	(855)	4	1	5	11-14	(–)	**9**
HORVÁTH József, *1949*	11	(945)	3	3	5	11-20	(1)	**9**
SZOKOLAI László	12	(620)	3	3	6	13-17	(2)	**9**
KUTTOR Attila	12	(896)	3	3	6	17-23	(–)	**9**
VÉGH Zoltán (k)	14	(1075)	3	3	8	16-28	(-27)	**9**
DANKA Imre (k)	4	(315)	4	–	–	23-2	(-2)	**8**
MIKE István	4	(292)	4	–	–	14-4	(1)	**8**
HERÉDI Attila	5	(361)	4	–	1	9-3	(–)	**8**
ANDRUSCH József (k)	5	(379)	4	–	1	10-5	(-5)	**8**
SZEPESI Gusztáv	5	(450)	4	–	1	10-5	(–)	**8**
TAUSSIG Imre	5	(450)	4	–	1	10-5	(1)	**8**
REBRÓ Béla	6	(482)	4	–	2	21-8	(–)	**8**
SPITZ Illés	6	(540)	3	2	1	16-12	(3)	**8**
KUTASI László	6	(494)	3	2	1	10-6	(–)	**8**
WEIMPER István	6	(296)	3	2	1	8-4	(–)	**8**
RÉMAY III János	6	(478)	4	–	2	14-12	(1)	**8**
PESOVNIK László dr.	7	(572)	3	2	2	26-18	(–)	**8**
PAULUSZ Nándor	7	(630)	2	4	1	12-7	(–)	**8**
KOVÁCS Attila (k)	7	(630)	3	2	2	13-9	(-9)	**8**
MÁTÉ János	7	(442)	3	2	2	10-12	(2)	**8**
KŰ Lajos	8	(517)	3	2	3	10-8	(1)	**8**
PARÓCZAI Sándor	9	(783)	3	2	4	13-14	(–)	**8**
NAGY II János, *1947*	9	(384)	2	4	3	10-15	(–)	**8**
SZLEZÁK Zoltán	9	(357)	3	2	4	7-13	(–)	**8**
BROCKHAUSER István (k)	10	(832)	4	–	6	11-19	(-15)	**8**
ESZENYI Dénes	12	(510)	3	2	7	15-19	(1)	**8**
BABOLCSAY György	4	(310)	3	1	–	23-3	(–)	**7**
GÁSPÁR József (k)	4	(192)	3	1	–	11-4	(-4)	**7**
SZILVESZTER Ferenc	4	(179)	3	1	–	5-1	(–)	**7**
CSUCSÁNSZKY Zoltán	5	(211)	3	1	1	10-6	(–)	**7**
HOLZBAUER József	5	(450)	3	1	1	13-10	(3)	**7**
ÚJVÁRI József (k)	6	(466)	3	1	2	18-12	(-8)	**7**
KUHARSZKI Béla	6	(422)	2	3	1	9-5	(–)	**7**
FARKAS Tibor	6	(500)	2	3	1	7-7	(–)	**7**
FARKASHÁZY László	7	(275)	3	1	3	8-7	(–)	**7**

KISZELY István	7	(630)	1	5	1	11-11	(4)	**7**
NAGY Ferenc	8	(720)	3	1	4	21-21	(–)	**7**
AMSEL Ignác (k)	8	(670)	2	3	3	20-22	(-22)	**7**
HUNGLER II János	8	(632)	3	1	4	10-13	(–)	**7**
BARÁTKY Gyula	8	(579)	2	3	3	13-17	(–)	**7**
BOGNÁR Zoltán	9	(641)	2	3	4	9-16	(1)	**7**
CSERTŐI Aurél	11	(752)	3	1	7	13-24	(1)	**7**
KÁROLYI József (k)	3	(244)	3	–	–	19-6	(-6)	**6**
HORVÁTH Ferenc, *1920* (k)	3	(270)	3	–	–	13-4	(-4)	**6**
PERÉNYI József	3	(270)	3	–	–	10-3	(–)	**6**
LABORCZ Lajos	4	(360)	3	–	1	18-6	(–)	**6**
PETŐ Tamás	4	(283)	2	2	–	9-3	(–)	**6**
MAROZSÁN János	4	(180)	3	–	1	10-5	(–)	**6**
BRAUN Ferenc	4	(360)	3	–	1	13-9	(–)	**6**
CSEH András	4	(312)	2	2	–	7-3	(–)	**6**
KISS Gyula, *1881*	4	(360)	2	2	–	6-2	(–)	**6**
NYÚL I Ferenc	4	(344)	2	2	–	10-8	(–)	**6**
BOROSTYÁN Mihály	5	(355)	3	–	2	11-6	(–)	**6**
NIESSNER Aladár	5	(450)	3	–	2	15-11	(–)	**6**
KOLLÁTH II Ferenc	5	(450)	1	4	–	10-7	(3)	**6**
SIPOS Ernő (k)	5	(450)	3	–	2	8-7	(-7)	**6**
KOLÁR Endre	5	(295)	3	–	2	6-5	(–)	**6**
PÁLINKÁS József dr. (k)	5	(374)	3	–	2	13-13	(-11)	**6**
KESZTHELYI II Mihály	6	(422)	2	2	2	18-13	(1)	**6**
BRANIKOVITS László	6	(367)	2	2	2	9-5	(2)	**6**
SOMOGYI József ifj., *1968*	6	(338)	2	2	2	9-5	(–)	**6**
KÁLLAI Lipót	6	(495)	3	–	3	18-15	(4)	**6**
HORVÁTH József, *1890*	6	(540)	2	2	2	14-13	(5)	**6**
NÁDLER Henrik	6	(540)	3	–	3	13-12	(–)	**6**
WÉBER Lajos	6	(503)	3	–	3	14-14	(–)	**6**
FODOR Imre	6	(207)	2	2	2	5-7	(–)	**6**
TORMA Gábor	7	(416)	3	–	4	11-10	(–)	**6**
PLÓKAI Attila	7	(420)	3	–	4	9-12	(1)	**6**
PALACZKY János	7	(462)	3	–	4	10-14	(–)	**6**
BODA Imre	8	(424)	1	4	3	6-9	(3)	**6**
PALOTÁS István	8	(670)	2	2	4	16-20	(–)	**6**
HÁMORI Ferenc	9	(303)	1	4	4	7-16	(1)	**6**
KÓNYA József	3	(270)	2	1	–	16-4	(–)	**5**
ILLOVSZKY Rudolf	3	(190)	2	1	–	11-0	(–)	**5**
OLÁH Géza (k)	3	(187)	2	1	–	13-6	(-5)	**5**
MAGDA Béla	3	(270)	2	1	–	13-7	(–)	**5**
TAKÁCS Dániel	3	(270)	2	1	–	10-4	(–)	**5**
MOLNÁR II Imre	3	(270)	2	1	–	12-7	(3)	**5**
SZURY Kálmán	3	(270)	2	1	–	7-3	(–)	**5**
HORVÁTH Csaba	3	(43)	2	1	–	6-2	(–)	**5**
TÓTH László (k)	3	(205)	2	1	–	6-3	(-2)	**5**
TÖRÖK Gábor (k)	3	(270)	2	1	–	6-3	(-3)	**5**
BALOGH Tamás (k)	3	(160)	2	1	–	5-2	(-2)	**5**
NAGY Antal, *1944*	3	(236)	2	1	–	5-3	(–)	**5**
KIS Károly	4	(360)	2	1	1	12-8	(–)	**5**
HOLITS Ödön (k)	4	(360)	2	1	1	10-7	(-7)	**5**

KAUTZKY József	4	(332)	2	1	1	7-5	(1)	**5**
BOLDIZSÁR Géza (k)	4	(360)	1	3	–	5-3	(-3)	**5**
MANGLITZ Ferenc	4	(360)	2	1	1	12-11	(–)	**5**
HÍRES Gábor	4	(360)	2	1	1	6-5	(–)	**5**
HALÁSZ István	4	(245)	2	1	1	7-7	(2)	**5**
VARGA Péter (k)	4	(360)	2	1	1	7-7	(-7)	**5**
TÁNCOS Mihály	5	(450)	1	3	1	10-7	(1)	**5**
TOMA Árpád	5	(450)	2	1	2	6-5	(–)	**5**
KONRÁD János	5	(405)	2	1	2	6-6	(–)	**5**
PREISINGER Sándor	5	(166)	2	1	2	5-6	(–)	**5**
VINCZE Ottó	5	(173)	1	3	1	3-4	(–)	**5**
POKORNY József	5	(450)	2	1	2	10-12	(5)	**5**
RÁZSÓ Izidor	5	(450)	2	1	2	7-11	(–)	**5**
WEISZ Árpád	6	(540)	1	3	2	10-7	(–)	**5**
SZABÓ József	6	(468)	2	1	3	11-9	(–)	**5**
SENKEY I Imre	6	(502)	2	1	3	10-9	(–)	**5**
GREGOR József	6	(378)	2	1	3	7-8	(–)	**5**
BABOS Gábor (k)	6	(507)	2	1	3	9-13	(-12)	**5**
PÁL József	6	(450)	2	1	3	5-10	(–)	**5**
SZEKERES József	7	(409)	1	3	3	8-12	(1)	**5**
PRESZELLER Tamás	7	(393)	2	1	4	7-11	(1)	**5**
MEGYESI István	7	(630)	2	1	4	8-17	(–)	**5**
KARSAI László	8	(532)	1	3	4	8-13	(1)	**5**
TÓTH III Ferenc	2	(105)	2	–	–	17-2	(–)	**4**
SCHMIDT János	2	(180)	2	–	–	16-1	(–)	**4**
SKVAREK György	2	(177)	2	–	–	15-2	(2)	**4**
CSERNAI Pál	2	(180)	2	–	–	14-1	(–)	**4**
HEGYI Sándor	2	(180)	2	–	–	14-1	(–)	**4**
ZSOLNAI János	2	(176)	2	–	–	12-0	(2)	**4**
JÓZSA Zoltán	2	(110)	2	–	–	10-2	(–)	**4**
RUZSA Sándor (k)	2	(24)	2	–	–	10-2	(-1)	**4**
KERTÉSZ Tamás	2	(128)	2	–	–	9-2	(–)	**4**
MARIK György	2	(180)	2	–	–	10-4	(–)	**4**
CSONTOS Kálmán	2	(180)	2	–	–	6-0	(1)	**4**
KISS Sándor	2	(135)	2	–	–	6-0	(2)	**4**
PÁL II Tibor	2	(35)	2	–	–	6-0	(1)	**4**
HUBER Rezső (k)	2	(92)	2	–	–	8-3	(-2)	**4**
BARÓTI Lajos	2	(180)	2	–	–	7-2	(–)	**4**
TAMÁSSY István dr.	2	(180)	2	–	–	7-2	(–)	**4**
SIKLÓSSY Antal	2	(180)	2	–	–	6-1	(1)	**4**
SERÉNYI Imre	2	(180)	2	–	–	5-0	(–)	**4**
SOLTI Mihály	2	(180)	2	–	–	5-1	(2)	**4**
SZABADI László	2	(90)	2	–	–	4-0	(–)	**4**
RADULY József	2	(164)	2	–	–	9-6	(–)	**4**
DÉNES József (k)	2	(180)	2	–	–	8-5	(-5)	**4**
PLUHÁR István	2	(135)	2	–	–	5-2	(–)	**4**
DEUTSCH Árpád	2	(180)	2	–	–	4-1	(–)	**4**
VASAS Mihály	2	(109)	2	–	–	4-1	(2)	**4**
GRÓSZ II Dezső	2	(180)	2	–	–	3-0	(–)	**4**
KISS Gyula, *1916*	2	(180)	2	–	–	3-0	(–)	**4**
WIENER I János	2	(180)	2	–	–	5-3	(–)	**4**

KAKAS László (k)	2	(180)	2	–	–	4-2	(-2)	**4**
URIK József	3	(270)	2	–	1	10-4	(1)	**4**
DOBÓ Gyula	3	(270)	2	–	1	11-6	(2)	**4**
GYARMATI János	3	(270)	2	–	1	8-4	(–)	**4**
KELEMEN József	3	(270)	2	–	1	8-4	(–)	**4**
SÁNDOR József	3	(216)	2	–	1	8-4	(–)	**4**
SZIDON II Rezső	3	(270)	2	–	1	7-3	(–)	**4**
KIRÁDI Ervin	3	(270)	2	–	1	10-7	(–)	**4**
MIKLÓSI István	3	(270)	2	–	1	8-5	(–)	**4**
ZATYKÓ Ferenc	3	(235)	2	–	1	6-3	(–)	**4**
TÓTH Kálmán	3	(113)	2	–	1	5-2	(1)	**4**
VINCZE Károly	3	(270)	2	–	1	8-6	(–)	**4**
KÉKESI Rezső	3	(225)	1	2	–	7-5	(–)	**4**
RUGOVICS Vendel	3	(121)	2	–	1	7-5	(–)	**4**
TAKÁCS György	3	(270)	1	2	–	5-3	(–)	**4**
WUKOVICS László	3	(55)	1	2	–	5-3	(–)	**4**
KISFALUDY Árpád	3	(270)	1	2	–	4-2	(–)	**4**
SALAMON József	3	(270)	2	–	1	6-5	(–)	**4**
KISS Tibor	3	(197)	2	–	1	5-4	(–)	**4**
MOLDVÁN Miklós	3	(157)	2	–	1	5-4	(–)	**4**
NEMES Sándor	3	(270)	2	–	1	4-3	(–)	**4**
FEKETE Jenő	3	(270)	2	–	1	9-9	(–)	**4**
BIHÁMY III Béla	3	(270)	2	–	1	6-6	(2)	**4**
NAGY II András	3	(270)	2	–	1	8-9	(–)	**4**
LENKEI Sándor	4	(360)	2	–	2	8-4	(–)	**4**
GUTTMANN II Béla	4	(360)	2	–	2	10-7	(1)	**4**
KORÁNYI II Mátyás	4	(360)	2	–	2	10-9	(–)	**4**
ZSIBORÁS Gábor (k)	4	(315)	1	2	1	6-5	(-5)	**4**
PETRES Tamás	4	(215)	2	–	2	7-7	(1)	**4**
SOWUNMI, Thomas	4	(246)	1	2	1	4-4	(1)	**4**
JESZMÁS József	4	(277)	2	–	2	7-9	(1)	**4**
WINKLER I József	4	(360)	2	–	2	8-11	(1)	**4**
BERÁN József	4	(360)	2	–	2	7-10	(–)	**4**
KOLTAI I József	4	(360)	1	2	1	3-7	(–)	**4**
TAKÁCS I Géza	4	(360)	1	2	1	6-11	(–)	**4**
TÓTH Gyula	5	(405)	1	2	2	14-11	(–)	**4**
KÜRSCHNER Izidor	5	(450)	2	–	3	11-11	(–)	**4**
SZEKERES Tamás	5	(277)	1	2	2	5-8	(–)	**4**
BIRI János (k)	5	(396)	2	–	3	10-14	(-11)	**4**
MÁRIÁSI Zsolt	5	(428)	2	–	3	6-10	(–)	**4**
JOVÁN Róbert	5	(288)	2	–	3	5-10	(1)	**4**
FICZERE Péter	5	(450)	2	–	3	12-19	(–)	**4**
BIHARI Ferenc (k)	5	(450)	1	2	2	11-18	(-18)	**4**
SZENTES Lázár	6	(295)	2	–	4	19-13	(3)	**4**
MUCHA József	6	(447)	1	2	3	8-11	(–)	**4**
PRIBOJ István	6	(540)	1	2	3	7-10	(3)	**4**
VÁCZI Dénes	7	(521)	1	2	4	4-14	(–)	**4**
DRÖSSLER Béla	2	(180)	1	1	–	8-4	(–)	**3**
BŐTI János	2	(180)	1	1	–	7-3	(–)	**3**
KISS Béla	2	(180)	1	1	–	7-3	(–)	**3**
RÁCZ Béla	2	(180)	1	1	–	6-2	(1)	**3**

RÁCZ Győző	2	(180)	1	1	–	6-2	(–)	**3**
HIMMER Rezső	2	(180)	1	1	–	5-1	(–)	**3**
MOLNÁR János	2	(46)	1	1	–	5-1	(–)	**3**
SCHWARZ Ernő	2	(180)	1	1	–	5-1	(2)	**3**
CZÉH László	2	(109)	1	1	–	5-2	(–)	**3**
KALOCSAY Géza dr.	2	(180)	1	1	–	5-2	(–)	**3**
SÜTŐ Károly	2	(180)	1	1	–	5-2	(1)	**3**
URBÁNYI István	2	(27)	1	1	–	5-2	(–)	**3**
ZVARA József	2	(38)	1	1	–	5-2	(–)	**3**
FÜZI Ákos	2	(8)	1	1	–	4-1	(–)	**3**
KOVÁCS Lajos dr.	2	(133)	1	1	–	4-1	(–)	**3**
NEUHAUS János (k)	2	(180)	1	1	–	4-1	(-1)	**3**
PUSZTAI Ferenc	2	(180)	1	1	–	4-1	(–)	**3**
SEIDEN Jenő	2	(180)	1	1	–	4-1	(1)	**3**
KOCH Nándor dr.	2	(180)	1	1	–	3-0	(1)	**3**
KREMPELS Béla	2	(180)	1	1	–	8-6	(2)	**3**
MOLNÁR I Ferenc	2	(180)	1	1	–	7-5	(–)	**3**
VÁMOS Ernő	2	(148)	1	1	–	6-4	(–)	**3**
SZALAI Attila	2	(180)	1	1	–	5-3	(–)	**3**
ASPIRÁNY Gusztáv	2	(155)	1	1	–	3-1	(2)	**3**
VÁCZI Zoltán	2	(30)	1	1	–	2-0	(–)	**3**
KŐHALMI Gábor	2	(180)	1	1	–	3-2	(–)	**3**
PETŐ Zoltán	2	(147)	1	1	–	3-2	(–)	**3**
KUBALA László	3	(196)	1	1	1	5-2	(–)	**3**
KOVÁCS Elemér	3	(243)	1	1	1	8-6	(–)	**3**
IZSÓ László (k)	3	(270)	1	1	1	7-6	(-6)	**3**
FEJES Gábor	3	(270)	1	1	1	5-4	(–)	**3**
BAKÓ Béla (k)	3	(270)	1	1	1	8-8	(-8)	**3**
SOMOGYI József id., *1946*	3	(225)	1	1	1	5-5	(–)	**3**
GILICZ István	3	(152)	1	1	1	4-4	(–)	**3**
PÁZMÁNDY Sándor	3	(270)	–	3	–	3-3	(–)	**3**
TÖKÖLI Attila	3	(191)	–	3	–	3-3	(–)	**3**
KÁRPÁTI II Pál	3	(225)	1	1	1	6-7	(–)	**3**
BÚZA Lajos	3	(270)	1	1	1	3-4	(–)	**3**
MÁJER Lajos	3	(173)	1	1	1	1-2	(–)	**3**
TELEKI Gyula	3	(270)	1	1	1	8-6	(–)	**3**
HÓRI György (k)	3	(201)	1	1	1	7-10	(-7)	**3**
RÖKK Ede	3	(270)	1	1	1	6-9	(–)	**3**
VÉBER György	3	(141)	1	1	1	3-6	(–)	**3**
KEHRLING Béla	4	(360)	1	1	2	7-10	(–)	**3**
STOFIÁN János	4	(322)	1	1	2	5-11	(2)	**3**
VÍGH II János	4	(328)	1	1	2	5-11	(1)	**3**
HAHN Árpád	5	(191)	1	1	3	6-11	(–)	**3**
PUGLITS Gábor	7	(517)	1	1	5	9-21	(–)	**3**
KVASZ János	1	(90)	1	–	–	13-1	(–)	**2**
NEMES József	1	(90)	1	–	–	11-1	(3)	**2**
MÉSZÁROS József	1	(90)	1	–	–	9-0	(2)	**2**
WOLLEK Tibor	1	(51)	1	–	–	8-1	(1)	**2**
ÓNODY Andor	1	(90)	1	–	–	7-2	(–)	**2**
TÓTH Lajos	1	(90)	1	–	–	7-2	(–)	**2**
BODNÁR László, *1979*	1	(7)	1	–	–	6-1	(–)	**2**

JUHÁR Tamás	1	(12)	1	–	–	6-1	(–)	**2**
FRITZ Alajos (k)	1	(90)	1	–	–	6-1	(-1)	**2**
BUDAVÁRI László	1	(90)	1	–	–	5-0	(1)	**2**
HORVÁTH György (k)	1	(90)	1	–	–	5-0	(–)	**2**
TULIPÁN Mihály	1	(45)	1	–	–	5-0	(–)	**2**
BORISZ Győző	1	(90)	1	–	–	5-1	(1)	**2**
KOMÁROMI Tibor (k)	1	(15)	1	–	–	5-1	(–)	**2**
BARTOS Béla	1	(90)	1	–	–	4-0	(–)	**2**
GILLY-GOLDBERGER Pál dr. (k)	1	(90)	1	–	–	5-2	(-2)	**2**
RÁKÓCZI László	1	(90)	1	–	–	5-2	(–)	**2**
VINCZE II Gyula	1	(90)	1	–	–	5-2	(1)	**2**
BOBRIK Károly	1	(90)	1	–	–	4-1	(–)	**2**
BORSÁNYI György	1	(90)	1	–	–	4-1	(–)	**2**
DOBOS II Károly	1	(90)	1	–	–	4-1	(–)	**2**
HORVÁTH II László	1	(90)	1	–	–	4-1	(1)	**2**
JUHÁSZ Lajos (k)	1	(27)	1	–	–	4-1	(–)	**2**
PALOTAI János (k)	1	(14)	1	–	–	4-1	(-1)	**2**
SZENTMIKLÓSSY Béla	1	(90)	1	–	–	4-1	(1)	**2**
VANGEL Gyula dr.	1	(90)	1	–	–	4-1	(–)	**2**
FISTER Ferenc	1	(90)	1	–	–	3-0	(–)	**2**
GELEI Károly (k)	1	(90)	1	–	–	3-0	(–)	**2**
GENCSY Dezső	1	(62)	1	–	–	3-0	(–)	**2**
HEGEDŰS András	1	(90)	1	–	–	3-0	(–)	**2**
KATZER Károly Mihály	1	(90)	1	–	–	3-0	(–)	**2**
NÉMETH Antal	1	(90)	1	–	–	3-0	(1)	**2**
PÉTER József	1	(54)	1	–	–	3-0	(–)	**2**
SZAFFKA Zoltán	1	(36)	1	–	–	3-0	(–)	**2**
SZULIK Rezső (k)	1	(90)	1	–	–	3-0	(–)	**2**
TOMECSKÓ József	1	(90)	1	–	–	3-0	(–)	**2**
VOLENTIK I Béla	1	(90)	1	–	–	3-0	(–)	**2**
WERNER Ignác	1	(90)	1	–	–	3-0	(–)	**2**
MOLNÁR III Ödön	1	(90)	1	–	–	5-3	(–)	**2**
ROSTÁS Sándor	1	(45)	1	–	–	5-3	(–)	**2**
BÁNKÚTI István	1	(24)	1	–	–	4-2	(–)	**2**
GYŐRI II József	1	(45)	1	–	–	4-2	(–)	**2**
KORSÓS István	1	(90)	1	–	–	4-2	(–)	**2**
KOVÁCS II János	1	(90)	1	–	–	4-2	(–)	**2**
KOVÁCS III Ferenc	1	(45)	1	–	–	4-2	(–)	**2**
PÉNZES Mihály	1	(90)	1	–	–	4-2	(–)	**2**
BAKOS Sándor	1	(90)	1	–	–	3-1	(–)	**2**
BODNÁR László, *1959* (k)	1	(45)	1	–	–	3-1	(–)	**2**
BODON Tibor	1	(43)	1	–	–	3-1	(–)	**2**
CSÍK Ferenc	1	(45)	1	–	–	3-1	(–)	**2**
FEKETE Miklós	1	(90)	1	–	–	3-1	(–)	**2**
KISS János	1	(19)	1	–	–	3-1	(–)	**2**
MAROSVÁRI Béla	1	(90)	1	–	–	3-1	(–)	**2**
NAGY József	1	(61)	1	–	–	3-1	(–)	**2**
WINKLER II Róbert	1	(90)	1	–	–	3-1	(–)	**2**
BÖDÖR László	1	(90)	1	–	–	2-0	(–)	**2**
CZECZELI Károly	1	(90)	1	–	–	2-0	(–)	**2**
DUNAI I János dr.	1	(90)	1	–	–	2-0	(–)	**2**

FATÉR Károly (k)	1	(90)	1	–	–	2-0	(–)	**2**
HARANGOZÓ Sándor	1	(90)	1	–	–	2-0	(–)	**2**
HORVÁTH Gyula	1	(90)	1	–	–	2-0	(–)	**2**
KOVÁCS Imre, *1917*	1	(90)	1	–	–	2-0	(–)	**2**
LAKATOS Ferenc	1	(21)	1	–	–	2-0	(–)	**2**
PIPA István	1	(90)	1	–	–	2-0	(1)	**2**
RÉMAY II Gyula	1	(90)	1	–	–	2-0	(–)	**2**
SZIGETI Oszkár	1	(90)	1	–	–	2-0	(–)	**2**
WALTNER Róbert	1	(1)	1	–	–	2-0	(–)	**2**
EMŐDI Rezső	1	(90)	1	–	–	5-4	(–)	**2**
ZSÉDELY Sándor	1	(90)	1	–	–	4-3	(–)	**2**
KARDOS István	1	(33)	1	–	–	3-2	(–)	**2**
LAKINGER Lajos	1	(61)	1	–	–	3-2	(–)	**2**
LIGETI Jenő	1	(90)	1	–	–	3-2	(–)	**2**
SEBES Gusztáv	1	(90)	1	–	–	3-2	(–)	**2**
SZTANCSIK József	1	(57)	1	–	–	3-2	(–)	**2**
TRITZ I Lőrinc	1	(38)	1	–	–	3-2	(–)	**2**
VEZÉR II Antal	1	(22)	1	–	–	3-2	(–)	**2**
BORSÓ János	1	(24)	1	–	–	2-1	(–)	**2**
ENGEL II Vilmos	1	(90)	1	–	–	2-1	(–)	**2**
FEHÉRY Ákos	1	(90)	1	–	–	2-1	(–)	**2**
HÖNICH I Lajos	1	(90)	1	–	–	2-1	(–)	**2**
KÁMÁN Attila	1	(45)	1	–	–	2-1	(–)	**2**
KÉRI Károly	1	(56)	1	–	–	2-1	(–)	**2**
KONRÁD I Jenő	1	(90)	1	–	–	2-1	(–)	**2**
KOVÁCS I Miklós	1	(90)	1	–	–	2-1	(1)	**2**
KUTI István	1	(34)	1	–	–	2-1	(–)	**2**
MANDL Frigyes	1	(90)	1	–	–	2-1	(–)	**2**
MINDER Frigyes	1	(90)	1	–	–	2-1	(1)	**2**
MÜLLER Ferenc dr.	1	(56)	1	–	–	2-1	(–)	**2**
NAGY II István, *1922*	1	(90)	1	–	–	2-1	(–)	**2**
NEMES II István	1	(90)	1	–	–	2-1	(–)	**2**
SALAMON Miklós	1	(1)	1	–	–	2-1	(–)	**2**
STARK József	1	(90)	1	–	–	2-1	(–)	**2**
TURY György	1	(90)	1	–	–	2-1	(–)	**2**
VANICSEK I János	1	(90)	1	–	–	2-1	(–)	**2**
FÜLE Antal	1	(45)	1	–	–	1-0	(–)	**2**
SZABÓ Jenő	1	(90)	1	–	–	1-0	(1)	**2**
SZÉKÁNY Géza	1	(90)	1	–	–	1-0	(–)	**2**
SZUROMI Antal	1	(90)	1	–	–	1-0	(–)	**2**
WIENER II Jenő	1	(90)	1	–	–	1-0	(–)	**2**
ZOMBORI Zalán	1	(1)	1	–	–	1-0	(–)	**2**
NYERS István	2	(180)	1	–	1	9-5	(2)	**2**
SIPOS Vilmos	2	(180)	1	–	1	9-5	(–)	**2**
HAJÓS Árpád	2	(180)	1	–	1	6-2	(–)	**2**
BÁNYAI Nándor	2	(135)	1	–	1	8-5	(–)	**2**
GŐCZE Sándor	2	(180)	1	–	1	9-7	(1)	**2**
SZABÓ Imre	2	(135)	1	–	1	8-6	(–)	**2**
ORDÓDY Béla	2	(180)	1	–	1	7-5	(–)	**2**
PATKOLÓ Rezső	2	(135)	1	–	1	7-5	(–)	**2**
SZENDRŐDI Lajos	2	(135)	1	–	1	6-4	(3)	**2**

KOCSIS Géza	2	(180)	1	–	1	5-3	(–)	**2**
ROKKEN Imre	2	(180)	1	–	1	5-3	(–)	**2**
ACZÉL Zoltán	2	(107)	1	–	1	4-2	(–)	**2**
BÜCS Zsolt	2	(161)	1	–	1	4-2	(–)	**2**
TIEBER László	2	(150)	1	–	1	4-2	(2)	**2**
KEREKES György	2	(70)	1	–	1	3-1	(–)	**2**
KOCSIS Ferenc, *1904*	2	(180)	1	–	1	5-4	(–)	**2**
SOLTI IV József dr.	2	(180)	1	–	1	5-4	(2)	**2**
DUDÁS Zoltán	2	(180)	1	–	1	4-3	(–)	**2**
SKRABÁK István	2	(180)	1	–	1	6-6	(–)	**2**
RÁKOSI Ferenc	2	(140)	1	–	1	5-5	(–)	**2**
BÉKY Bertalan	2	(180)	1	–	1	4-4	(–)	**2**
RAIX Gusztáv	2	(91)	1	–	1	4-4	(–)	**2**
REMETE Imre (k)	2	(180)	1	–	1	4-4	(-4)	**2**
FINTA Károly	2	(180)	–	2	–	2-2	(–)	**2**
KOVÁCS Béla, *1952*	2	(145)	–	2	–	2-2	(–)	**2**
SÁROS Miklós	2	(180)	–	2	–	2-2	(–)	**2**
PÁLING Zsolt	2	(84)	–	2	–	0-0	(–)	**2**
KROPACSEK Ferenc (k)	2	(180)	1	–	1	3-4	(-4)	**2**
BÜKSZEGI Zoltán	2	(105)	1	–	1	1-2	(–)	**2**
NAGY János, *1903*	2	(180)	1	–	1	4-6	(–)	**2**
KATONA György	2	(52)	1	–	1	1-3	(–)	**2**
NAGY Tamás	2	(92)	1	–	1	1-3	(–)	**2**
ZÁVODI István	2	(180)	1	–	1	5-9	(1)	**2**
BAYER Jenő	2	(180)	1	–	1	3-7	(–)	**2**
BUDA István	2	(180)	1	–	1	3-7	(1)	**2**
PRUHA Antal	3	(252)	1	–	2	10-6	(–)	**2**
CSONKA Gyula	3	(249)	1	–	2	6-5	(–)	**2**
NYÚL II Vilmos	3	(270)	1	–	2	5-5	(–)	**2**
CSEHI Tibor	3	(170)	1	–	2	4-4	(–)	**2**
HARSÁNYI László	3	(270)	1	–	2	4-4	(–)	**2**
SENKEY II Gyula	3	(270)	1	–	2	4-4	(1)	**2**
TÖRÖK II Tivadar	3	(270)	–	2	1	6-7	(–)	**2**
PÓSA Béla	3	(270)	–	2	1	5-6	(–)	**2**
SZÁNTÓ József	3	(270)	–	2	1	5-7	(–)	**2**
KOSZTA János (k)	3	(76)	1	–	2	3-5	(–)	**2**
FENYVESI László	3	(270)	1	–	2	6-9	(–)	**2**
MADAR Csaba	3	(99)	1	–	2	4-7	(–)	**2**
LAKOS Pál	3	(61)	1	–	2	3-6	(–)	**2**
WEINBER János	3	(270)	1	–	2	3-6	(–)	**2**
MÉSZÁROS István	3	(225)	1	–	2	5-11	(1)	**2**
BENEDA Mihály (k)	3	(270)	1	–	2	2-10	(-10)	**2**
ZLOCH Gyula	4	(274)	1	–	3	5-5	(–)	**2**
NÓGRÁDI Ferenc	4	(360)	–	2	2	3-6	(–)	**2**
DÉRI Károly	4	(360)	1	–	3	7-11	(3)	**2**
BORDÁS Csaba	4	(315)	1	–	3	2-8	(–)	**2**
LUTZ II Lajos	4	(360)	1	–	3	6-14	(–)	**2**
BÉRCZY Balázs	5	(305)	–	2	3	2-8	(–)	**2**
SZEDLACSEK Ferenc	1	(2)	–	1	–	5-5	(–)	**1**
SCHASCHEK Ödön	1	(90)	–	1	–	4-4	(–)	**1**
BICSKEI Bertalan (k)	1	(90)	–	1	–	3-3	(-3)	**1**

DÜRR Antal (k)	1	(74)	–	1	–	3-3	(-3)	**1**
HÁMORI Frigyes László	1	(90)	–	1	–	2-2	(–)	**1**
LHOTTKA Ferenc	1	(90)	–	1	–	2-2	(–)	**1**
NAGY Antal, *1912*	1	(90)	–	1	–	2-2	(–)	**1**
NAGY G. Tóth Péter	1	(90)	–	1	–	2-2	(–)	**1**
PEICS Sándor	1	(90)	–	1	–	2-2	(–)	**1**
PÓTZ-NAGY Árpád	1	(90)	–	1	–	2-2	(1)	**1**
PRÉM Móric	1	(90)	–	1	–	2-2	(–)	**1**
TÓTH Zoltán, *1955* (k)	1	(90)	–	1	–	2-2	(-2)	**1**
VELLAI István	1	(90)	–	1	–	2-2	(–)	**1**
VIOLA József	1	(90)	–	1	–	2-2	(–)	**1**
BALOG Zoltán	1	(45)	–	1	–	1-1	(–)	**1**
BALOGH II Miklós	1	(90)	–	1	–	1-1	(–)	**1**
BERECZ István	1	(90)	–	1	–	1-1	(–)	**1**
EŐRY Mihály	1	(90)	–	1	–	1-1	(–)	**1**
FÜZÉR János	1	(90)	–	1	–	1-1	(–)	**1**
GYURIK László	1	(90)	–	1	–	1-1	(–)	**1**
HORVÁTH Ferenc, *1914*	1	(90)	–	1	–	1-1	(–)	**1**
IVANICS László	1	(21)	–	1	–	1-1	(–)	**1**
JELINEK Tivadar	1	(90)	–	1	–	1-1	(–)	**1**
KERTÉSZ I Gyula	1	(90)	–	1	–	1-1	(–)	**1**
KISALAGI János	1	(90)	–	1	–	1-1	(–)	**1**
KISZNYÉR Sándor	1	(20)	–	1	–	1-1	(–)	**1**
KÓSA Lajos	1	(22)	–	1	–	1-1	(–)	**1**
KOVÁCS Béla, *1977*	1	(23)	–	1	–	1-1	(–)	**1**
LEITNER Hermann	1	(90)	–	1	–	1-1	(–)	**1**
LUDWIG Béla	1	(90)	–	1	–	1-1	(–)	**1**
RAJNA Károly	1	(90)	–	1	–	1-1	(–)	**1**
REINER István	1	(90)	–	1	–	1-1	(–)	**1**
RÓSA Henrik	1	(1)	–	1	–	1-1	(–)	**1**
SAMUS Lajos	1	(25)	–	1	–	1-1	(–)	**1**
SÁRKÖZY Sándor dr.	1	(90)	–	1	–	1-1	(–)	**1**
SIPOS István	1	(90)	–	1	–	1-1	(–)	**1**
SOÓS István	1	(14)	–	1	–	1-1	(–)	**1**
SZTIPÁNOVICS Barnabás	1	(85)	–	1	–	1-1	(–)	**1**
VIRÁG István	1	(90)	–	1	–	1-1	(–)	**1**
BAUBACH Béla	1	(90)	–	1	–	0-0	(–)	**1**
BIENENSTOCK Salamon	1	(90)	–	1	–	0-0	(–)	**1**
ERŐS Károly	1	(90)	–	1	–	0-0	(–)	**1**
HORVÁTH Károly	1	(90)	–	1	–	0-0	(–)	**1**
KENESEI Krisz[tián	1	(11)	–	1	–	0-0	(–)	**1**
KVASZTA Lajos	1	(2)	–	1	–	0-0	(–)	**1**
PINTÉR József	1	(50)	–	1	–	0-0	(–)	**1**
PLOTÁR Gyula	1	(45)	–	1	–	0-0	(–)	**1**
SZABÓ Ferenc	1	(40)	–	1	–	0-0	(–)	**1**
SZEDNICSEK János	2	(180)	–	1	1	7-9	(1)	**1**
ÁDÁM Sándor	2	(180)	–	1	1	4-6	(1)	**1**
BOSNYÁKOVITS Károly	2	(180)	–	1	1	4-6	(–)	**1**
KOVÁCS József, *1966*	2	(70)	–	1	1	3-5	(–)	**1**
BLAZSEK Ferenc dr.	2	(180)	–	1	1	2-4	(–)	**1**
DUNAI Lajos	2	(180)	–	1	1	1-3	(–)	**1**

KLEMENT Engelbert	2	(180)	–	1	1	4-7	(–)	**1**
ZOMBORI András	2	(72)	–	1	1	1-4	(–)	**1**
OLÁH Károly	2	(180)	–	1	1	1-6	(–)	**1**
KÉSMÁRKY Ákos	3	(270)	–	1	2	5-8	(1)	**1**
SCHALLER József	3	(270)	–	1	2	2-5	(–)	**1**
GALLINA Károly (k)	3	(270)	–	1	2	3-8	(-8)	**1**
MÓRÉ János	3	(270)	–	1	2	6-12	(–)	**1**
JAGODICS Zoltán	7	(363)	–	1	6	7-19	(1)	**1**
FRIEDRICH István	1	(90)	–	–	1	4-5	(–)	**–**
SZENTEY Sándor	1	(90)	–	–	1	4-5	(–)	**–**
HANDEL György	1	(9)	–	–	1	2-3	(–)	**–**
JANCSIKA Károly	1	(47)	–	–	1	2-3	(–)	**–**
TAGÁNYI Árpád	1	(40)	–	–	1	2-3	(–)	**–**
KARDOS Ernő	1	(90)	–	–	1	1-2	(–)	**–**
NIKOLSBURGER Rezső	1	(90)	–	–	1	1-2	(–)	**–**
SZABÓ Ottó	1	(28)	–	–	1	1-2	(–)	**–**
TÓTH Zoltán, *1938*	1	(90)	–	–	1	1-2	(–)	**–**
BECSEI József	1	(90)	–	–	1	0-1	(–)	**–**
GERESS Zoltán	1	(90)	–	–	1	0-1	(–)	**–**
KECSKÉS Zoltán	1	(48)	–	–	1	0-1	(–)	**–**
KELEMEN Gusztáv	1	(5)	–	–	1	0-1	(–)	**–**
MIKES Károly	1	(90)	–	–	1	0-1	(–)	**–**
RAPP Imre (k)	1	(90)	–	–	1	0-1	(-1)	**–**
SZALAI Miklós	1	(30)	–	–	1	0-1	(–)	**–**
TIHANYI II Andor András	1	(90)	–	–	1	3-5	(1)	**–**
BODOR Ödön	1	(90)	–	–	1	2-4	(–)	**–**
GRÓSZ József	1	(90)	–	–	1	2-4	(1)	**–**
JÁVOR Pál	1	(90)	–	–	1	2-4	(–)	**–**
KANYAUREK Lipót	1	(90)	–	–	1	2-4	(–)	**–**
KERTAY Lajos	1	(90)	–	–	1	2-4	(–)	**–**
NYILAS István	1	(90)	–	–	1	2-4	(–)	**–**
SCHAÁR Izidor	1	(90)	–	–	1	2-4	(–)	**–**
SZANISZLÓ II Zoltán	1	(45)	–	–	1	2-4	(–)	**–**
SZIKLAI Ferenc (k)	1	(90)	–	–	1	2-4	(-4)	**–**
TÓTH Jenő	1	(3)	–	–	1	2-4	(–)	**–**
KELEMEN Béla	1	(90)	–	–	1	1-3	(–)	**–**
KOMJÁTI András	1	(35)	–	–	1	1-3	(–)	**–**
KRUTZLER József	1	(90)	–	–	1	1-3	(–)	**–**
OLAJKÁR I Károly	1	(90)	–	–	1	1-3	(–)	**–**
SZEITLER Károly	1	(90)	–	–	1	1-3	(–)	**–**
TEPSZICS Ignác	1	(27)	–	–	1	1-3	(–)	**–**
BARANYI Miklós	1	(11)	–	–	1	0-2	(–)	**–**
BARANYI Sándor	1	(45)	–	–	1	0-2	(–)	**–**
FARKAS Simon	1	(7)	–	–	1	0-2	(–)	**–**
KERTÉSZ Géza	1	(90)	–	–	1	0-2	(–)	**–**
LOVÁSZ Ferenc	1	(3)	–	–	1	0-2	(–)	**–**
RÉPÁSI László	1	(45)	–	–	1	0-2	(–)	**–**
SZABÓ György, *1942*	1	(90)	–	–	1	0-2	(–)	**–**
SZŰCS II Géza	1	(90)	–	–	1	0-2	(–)	**–**
VÉGH Tibor	1	(50)	–	–	1	0-2	(–)	**–**
KOCSIS Ferenc, *1891*	1	(90)	–	–	1	2-5	(–)	**–**

KŐSZEGI György	1	(90)	–	–	1	2-5	(–)	–
RAUCHMAUL Emil	1	(90)	–	–	1	2-5	(–)	–
TURAI István (k)	1	(90)	–	–	1	2-5	(-5)	–
BÓDOG Tamás	1	(90)	–	–	1	0-3	(–)	–
BUKRÁN Gábor	1	(90)	–	–	1	0-3	(–)	–
KOVÁCSY Béla	1	(38)	–	–	1	0-3	(–)	–
PAPP Lajos László	1	(90)	–	–	1	0-3	(–)	–
ZAVADSZKY Gábor	1	(58)	–	–	1	0-3	(–)	–
FRÖHLICH Sándor	1	(90)	–	–	1	1-5	(–)	–
KRIPKÓ József	1	(32)	–	–	1	1-5	(–)	–
GODÁN Lajos	1	(55)	–	–	1	0-4	(–)	–
MEDGYESSY Iván	1	(90)	–	–	1	0-4	(–)	–
MÜLLER József	1	(90)	–	–	1	0-4	(–)	–
ZSINKA János	1	(60)	–	–	1	0-4	(–)	–
MÉSZÁROS Ferenc, *1919*	1	(90)	–	–	1	2-7	(–)	–
SZABÓ György, *1921*	1	(90)	–	–	1	2-7	(–)	–
BÁDONYI Gyula (k)	1	(90)	–	–	1	0-5	(-5)	–
GABROWITZ Emil	1	(90)	–	–	1	0-5	(–)	–
HAJÓS Alfréd	1	(90)	–	–	1	0-5	(–)	–
POZSONYI Imre	1	(90)	–	–	1	0-5	(–)	–
STEINER Bertalan	1	(90)	–	–	1	0-5	(–)	–
FEKETEHÁZY II Gyula	1	(90)	–	–	1	2-8	(–)	–
FÜZI II Gábor	1	(90)	–	–	1	0-7	(–)	–
RÓNAY Zoltán	1	(90)	–	–	1	0-7	(–)	–
SIMON Ferenc	1	(90)	–	–	1	0-7	(–)	–
NIRNSEE Gyula	2	(180)	–	–	2	5-8	(–)	–
KOMORA Imre	2	(210)	–	–	2	1-5	(–)	–
TŐRÖS I István	2	(167)	–	–	2	3-8	(–)	–
HORVÁTH Attila	2	(125)	–	–	2	1-6	(–)	–
BÁCSI Sándor	2	(93)	–	–	2	0-6	(–)	–
DÁN Vilmos	2	(180)	–	–	2	1-10	(–)	–
ARANYOS Imre	3	(66)	–	–	3	1-8	(–)	–
ARANY László	3	(161)	–	–	3	1-9	(–)	–
MÉSZÁROS Árpád	3	(270)	–	–	3	3-12	(1)	–
ALBERT Flórián ifj., *1967*	6	(287)	–	–	6	3-18	(–)	–

FÜVES LABDARÚGÓ PÁLYÁK
építése és felújítása a német **EUROGREEN** gyepregeneráló technológiával,
TORO AUTOMATA öntözőrendszerek felépítése, **EUROGREEN**
fűmagvak és gyeptéglák forgalmazása
ELÉGEDETT PARTNEREINK
Balatonboglár FC, Constanta, Gerjen FC, Gyál, Ferencvárosi TC, Kunbaja, MTK,
Nagytétényi FC, Paksi ASE, Paksi Városi FC, Stadler FC,
Százhalombattai FC, Újpesti TE, Vác FC, Videoton

Tiszafa Kft.

1144 Budapest, Szlatina u. 5
Telefon/Telefax: 220-1184 ✆ Rádiótelefon: 06/30-9484-284

Grosics Gyulától – Turai Andrásig, avagy 86 kapus válogatottságszám szerinti rangsora

A magyar labdarúgó-válogatott mérkőzésein pályára lépett 833 játékos közül 86 kapusként szerepelt – őket vesszük nagyító alá! Az alábbi rangsor a hálóőrök válogatottságszám szerinti sorrendjét, s a mérkőzéseiken elért eredmények összesítését tartalmazza. A játékosok nevei után **az első oszlopban a válogatottság;** a második oszlopban a győzelmek; a harmadik oszlopban a döntetlenek; a negyedik oszlopban a vereségek számát; az ötödik oszlopban a gólkülönbséget – annak ellenére, hogy 1970. január 1-ig gólarányt számoltak –; a hatodik oszlopban a 2-1-0-ás pontszámítás alapján a megszerzett pontok számát; a hetedik oszlopban (zárójelben) mínusz előjellel a játékosok által kapott gólok számát jelöltük; a nyolcadik oszlopban pedig kiszámoltuk – mintegy teljesítmény mértékéül – az egy mérkőzésen kapott gólok átlagát. Azonos mérkőzésszám esetén a kisebb átlagszámot elért játékost soroltuk előbbre.

GROSICS Gyula	**86**	59	14	13	258-96	132	(-88)	1,02
SZABÓ Antal	**41**	18	9	14	100-94	45	(-92)	2,24
PETRY Zsolt	**38**	10	10	18	44-56	30	(-51)	1,34
DISZTL Péter	**37**	16	9	12	47-45	41	(-45)	1,22
SZENTMIHÁLYI Antal	**31**	15	6	10	60-48	36	(-45)	1,45
ZSÁK Károly	**30**	19	4	7	88-37	42	(-36)	1,20
MÉSZÁROS Ferenc	**29**	8	10	11	46-45	26	(-45)	1,55
GUJDÁR Sándor	**25**	13	5	7	43-33	31	(-32)	1,28
GÉCZI István	**23**	11	7	5	41-21	29	(-19)	0,83
KIRÁLY Gábor	**22**	9	9	4	37-22	27	(-22)	1,00
KATZIRZ Béla	**22**	9	4	9	38-30	22	(-30)	1,36
DOMONKOS László	**21**	10	5	6	61-49	25	(-49)	2,33
HENNI Géza	**16**	10	3	3	61-21	23	(-21)	1,31
HÁDA József	**16**	8	4	4	45-25	20	(-23)	1,44
TÓTH György	**15**	9	2	4	48-28	20	(-28)	1,87
VÉGH Zoltán	**14**	3	3	8	16-28	9	(-27)	1,93
ROTHERMEL Ádám	**13**	6	4	3	26-15	16	(-15)	1,15
CSIKÓS Gyula	**13**	7	4	2	35-22	18	(-22)	1,69
SÁFÁR Szabolcs	**12**	5	3	4	18-18	13	(-18)	1,50
KOVÁCS László	**12**	6	3	3	20-18	15	(-18)	1,50
TAMÁS Gyula	**11**	7	1	3	20-11	15	(-11)	1,00
GELEI József	**11**	7	1	3	20-12	15	(-12)	1,09
SZENDREI József	**10**	5	2	3	10-6	12	(-6)	0,60
HAJDU Attila	**10**	5	1	4	12-16	11	(-12)	1,20
BROCKHAUSER István	**10**	4	–	6	11-19	8	(-15)	1,50
AKNAI János	**10**	3	4	3	22-22	10	(-17)	1,70
ILKU I István	**9**	5	2	2	31-14	12	(-9)	1,00
FISCHER Lajos	**9**	5	1	3	20-11	11	(-10)	1,11
FEHÉR Ferenc	**9**	3	5	1	15-10	11	(-10)	1,11
WEINHARDT Ferenc	**9**	6	1	2	33-17	13	(-17)	1,89
GELLÉR Sándor	**8**	5	1	2	47-16	11	(-11)	1,37
KNAPP Miksa	**8**	4	1	3	21-16	9	(-16)	2,00
AMSEL Ignác	**8**	2	3	3	20-22	7	(-22)	2,75
FARAGÓ Lajos	**7**	4	1	2	15-9	9	(-8)	1,14
KOVÁCS Attila	**7**	3	2	2	13-9	8	(-9)	1,29

PLATTKÓ Ferenc	**6**	5	1	–	17-4	11	(-4)	0,67
ÚJVÁRI József	**6**	3	1	2	18-12	7	(-8)	1,33
BABOS Gábor	**6**	2	1	3	9-13	5	(-12)	2,00
ANDRUSCH József	**5**	4	–	1	10-5	8	(-5)	1,00
SIPOS Ernő	**5**	3	–	2	8-7	6	(-7)	1,40
FAZEKAS Árpád	**5**	4	1	–	19-9	9	(-9)	1,80
BIRI János	**5**	2	–	3	10-14	4	(-11)	2,20
PÁLINKÁS József dr.	**5**	3	–	2	13-13	6	(-11)	2,20
BIHARI Ferenc	**5**	1	2	2	11-18	4	(-18)	3,60
DANKA Imre	**4**	4	–	–	23-2	8	(-2)	0,50
BOLDIZSÁR Géza	**4**	1	3	–	5-3	5	(-3)	0,75
GÁSPÁR József	**4**	3	1	–	11-4	7	(-4)	1,00
ZSIBORÁS Gábor	**4**	1	2	1	6-5	4	(-5)	1,25
HOLITS Ödön	**4**	2	1	1	10-7	5	(-7)	1,75
VARGA Péter	**4**	2	1	1	7-7	5	(-7)	1,75
KOSZTA János	**3**	1	–	2	3-5	2	(–)	0,00
HORVÁTH Ferenc	**3**	3	–	–	14-4	6	(-4)	1,33
TÓTH László	**3**	2	1	–	6-3	5	(-2)	0,67
BALOGH Tamás	**3**	2	1	–	5-2	5	(-2)	0,67
TÖRÖK Gábor	**3**	2	1	–	6-3	5	(-3)	1,00
OLÁH Géza	**3**	2	1	–	13-6	5	(-5)	1,67
IZSÓ László	**3**	1	1	1	7-6	3	(-6)	2,00
KÁROLYI József	**3**	3	–	–	19-6	6	(-6)	2,00
HÓRI György	**3**	1	1	1	7-10	3	(-7)	2,33
GALLINA Károly	**3**	–	1	2	3-8	1	(-8)	2,67
BAKÓ Béla	**3**	1	1	1	8-8	3	(-8)	2,67
BENEDA Mihály	**3**	1	–	2	2-10	2	(-10)	3,33
NEUHAUS János	**2**	1	1	–	4-1	3	(-1)	0,50
RUZSA Sándor	**2**	2	–	–	10-2	4	(-1)	0,50
HUBER Rezső	**2**	2	–	–	8-3	4	(-2)	1,00
KAKAS László	**2**	2	–	–	4-2	4	(-2)	1,00
KROPACSEK Ferenc	**2**	1	–	1	3-4	2	(-4)	2,00
REMETE Imre	**2**	1	–	1	4-4	2	(-4)	2,00
DÉNES József	**2**	2	–	–	8-5	4	(-5)	2,50
SZULIK Rezső	**1**	1	–	–	3-0	2	(–)	0,00
JUHÁSZ Lajos	**1**	1	–	–	4-1	2	(–)	0,00
HORVÁTH György	**1**	1	–	–	5-0	2	(–)	0,00
KOMÁROMI Tibor	**1**	1	–	–	5-1	2	(–)	0,00
FATÉR Károly	**1**	1	–	–	2-0	2	(–)	0,00
GELEI Károly	**1**	1	–	–	3-0	2	(–)	0,00
BODNÁR László	**1**	1	–	–	3-1	2	(–)	0,00
FRITZ Alajos	**1**	1	–	–	6-1	2	(-1)	1,00
PALOTAI János	**1**	1	–	–	4-1	2	(-1)	1,00
RAPP Imre	**1**	–	–	1	0-1	–	(-1)	1,00
GILLY-GOLDBERGER Pál dr.	**1**	1	–	–	5-2	2	(-2)	2,00
TÓTH Zoltán	**1**	–	1	–	2-2	1	(-2)	2,00
DÜRR Antal	**1**	–	1	–	3-3	1	(-3)	3,00
BICSKEI Bertalan	**1**	–	1	–	3-3	1	(-3)	3,00
SZIKLAI Ferenc	**1**	–	–	1	2-4	–	(-4)	4,00
BÁDONYI Gyula	**1**	–	–	1	0-5	–	(-5)	5,00
TURAI István	**1**	–	–	1	2-5	–	(-5)	5,00

Koszta Jánostól – Bádonyi Gyuláig, avagy 86 kapus teljesítmény szerinti rangsora

Az alábbi táblázat a magyar labdarúgó-válogatott mérkőzésein szerepelt kapusok teljesítmény (a mérkőzéseken kapott gólok átlaga) szerinti sorrendjét tartalmazza. A játékosok nevei után az első oszlopban a válogatottság; a második oszlopban a győzelmek; a harmadik oszlopban a döntetlenek; a negyedik oszlopban a vereségek számát; az ötödik oszlopban a gólkülönbséget – annak ellenére, hogy 1970. január 1-ig gólarányt számoltak –; a hatodik oszlopban a 2-1-0-ás pontszámítás alapján a megszerzett pontok számát; a hetedik oszlopban (zárójelben) mínusz előjellel a játékosok által kapott gólok számát jelöltük; **a nyolcadik oszlopban pedig kiszámoltuk** – mint-egy teljesítmény mértékéül – **az egy mérkőzésen kapott gólok átlagát.** Azonos átlagszám esetén a több mérkőzést játszó játékost soroltuk előbbre. (Mivel minden ilyen rangsor szubjektív, ezért a nevek előtt nem közöltünk sorszámot.)

KOSZTA János	3	1	–	2	3-5	2	(–)	**0,00**
HORVÁTH György	1	1	–	–	5-0	2	(–)	**0,00**
KOMÁROMI Tibor	1	1	–	–	5-1	2	(–)	**0,00**
JUHÁSZ Lajos	1	1	–	–	4-1	2	(–)	**0,00**
GELEI Károly	1	1	–	–	3-0	2	(–)	**0,00**
SZULIK Rezső	1	1	–	–	3-0	2	(–)	**0,00**
BODNÁR László	1	1	–	–	3-1	2	(–)	**0,00**
FATÉR Károly	1	1	–	–	2-0	2	(–)	**0,00**
NEUHAUS János	2	1	1	–	4-1	3	(-1)	**0,50**
RUZSA Sándor	2	2	–	–	10-2	4	(-1)	**0,50**
DANKA Imre	4	4	–	–	23-2	8	(-2)	**0,50**
SZENDREI József	10	5	2	3	10-6	12	(-6)	**0,60**
PLATTKÓ Ferenc	6	5	1	–	17-4	11	(-4)	**0,67**
BALOGH Tamás	3	2	1	–	5-2	5	(-2)	**0,67**
TÓTH László	3	2	1	–	6-3	5	(-2)	**0,67**
BOLDIZSÁR Géza	4	1	3	–	5-3	5	(-3)	**0,75**
GÉCZI István	23	11	7	5	41-21	29	(-19)	**0,83**
KIRÁLY Gábor	22	9	9	4	37-22	27	(-22)	**1,00**
TAMÁS Gyula	11	7	1	3	20-11	15	(-11)	**1,00**
ILKU I István	9	5	2	2	31-14	12	(-9)	**1,00**
ANDRUSCH József	5	4	–	1	10-5	8	(-5)	**1,00**
GÁSPÁR József	4	3	1	–	11-4	7	(-4)	**1,00**
TÖRÖK Gábor	3	2	1	–	6-3	5	(-3)	**1,00**
HUBER Rezső	2	2	–	–	8-3	4	(-2)	**1,00**
KAKAS László	2	2	–	–	4-2	4	(-2)	**1,00**
FRITZ Alajos	1	1	–	–	6-1	2	(-1)	**1,00**
PALOTAI János	1	1	–	–	4-1	2	(-1)	**1,00**
RAPP Imre	1	–	–	1	0-1	–	(-1)	**1,00**
GROSICS Gyula	86	59	14	13	258-96	132	(-88)	**1,02**
GELEI József	11	7	1	3	20-12	15	(-12)	**1,09**
FISCHER Lajos	9	5	1	3	20-11	11	(-10)	**1,11**
FEHÉR Ferenc	9	3	5	1	15-10	11	(-10)	**1,11**
FARAGÓ Lajos	7	4	1	2	15-9	9	(-8)	**1,14**
ROTHERMEL Ádám	13	6	4	3	26-15	16	(-15)	**1,15**
ZSÁK Károly	30	19	4	7	88-37	42	(-36)	**1,20**

HAJDU Attila	10	5	1	4	12-16	11	(-12)	**1,20**
DISZTL Péter	37	16	9	12	47-45	41	(-45)	**1,22**
ZSIBORÁS Gábor	4	1	2	1	6-5	4	(-5)	**1,25**
GUJDÁR Sándor	25	13	5	7	43-33	31	(-32)	**1,28**
KOVÁCS Attila	7	3	2	2	13-9	8	(-9)	**1,29**
HENNI Géza	16	10	3	3	61-21	23	(-21)	**1,31**
ÚJVÁRI József	6	3	1	2	18-12	7	(-8)	**1,33**
HORVÁTH Ferenc	3	3	–	–	14-4	6	(-4)	**1,33**
PETRY Zsolt	38	10	10	18	44-56	30	(-51)	**1,34**
KATZIRZ Béla	22	9	4	9	38-30	22	(-30)	**1,36**
GELLÉR Sándor	8	5	1	2	47-16	11	(-11)	**1,37**
SIPOS Ernő	5	3	–	2	8-7	6	(-7)	**1,40**
HÁDA József	16	8	4	4	45-25	20	(-23)	**1,44**
SZENTMIHÁLYI Antal	31	15	6	10	60-48	36	(-45)	**1,45**
KOVÁCS László	12	6	3	3	20-18	15	(-18)	**1,50**
SÁFÁR Szabolcs	12	5	3	4	18-18	13	(-18)	**1,50**
BROCKHAUSER István	10	4	–	6	11-19	8	(-15)	**1,50**
MÉSZÁROS Ferenc	29	8	10	11	46-45	26	(-45)	**1,55**
OLÁH Géza	3	2	1	–	13-6	5	(-5)	**1,67**
CSIKÓS Gyula	13	7	4	2	35-22	18	(-22)	**1,69**
AKNAI János	10	3	4	3	22-22	10	(-17)	**1,70**
HOLITS Ödön	4	2	1	1	10-7	5	(-7)	**1,75**
VARGA Péter	4	2	1	1	7-7	5	(-7)	**1,75**
FAZEKAS Árpád	5	4	1	–	19-9	9	(-9)	**1,80**
TÓTH György	15	9	2	4	48-28	20	(-28)	**1,87**
WEINHARDT Ferenc	9	6	1	2	33-17	13	(-17)	**1,89**
VÉGH Zoltán	14	3	3	8	16-28	9	(-27)	**1,93**
KNAPP Miksa	8	4	1	3	21-16	9	(-16)	**2,00**
BABOS Gábor	6	2	1	3	9-13	5	(-12)	**2,00**
IZSÓ László	3	1	1	1	7-6	3	(-6)	**2,00**
KÁROLYI József	3	3	–	–	19-6	6	(-6)	**2,00**
KROPACSEK Ferenc	2	1	–	1	3-4	2	(-4)	**2,00**
REMETE Imre	2	1	–	1	4-4	2	(-4)	**2,00**
TÓTH Zoltán	1	–	1	–	2-2	1	(-2)	**2,00**
GILLY-GOLDBERGER Pál dr.	1	1	–	–	5-2	2	(-2)	**2,00**
PÁLINKÁS József dr.	5	3	–	2	13-13	6	(-11)	**2,20**
BIRI János	5	2	–	3	10-14	4	(-11)	**2,20**
SZABÓ Antal	41	18	9	14	100-94	45	(-92)	**2,24**
DOMONKOS László	21	10	5	6	61-49	25	(-49)	**2,33**
HÓRI György	3	1	1	1	7-10	3	(-7)	**2,33**
DÉNES József	2	2	–	–	8-5	4	(-5)	**2,50**
BAKÓ Béla	3	1	1	1	8-8	3	(-8)	**2,67**
GALLINA Károly	3	–	1	2	3-8	1	(-8)	**2,67**
AMSEL Ignác	8	2	3	3	20-22	7	(-22)	**2,75**
DÜRR Antal	1	–	1	–	3-3	1	(-3)	**3,00**
BICSKEI Bertalan	1	–	1	–	3-3	1	(-3)	**3,00**
BENEDA Mihály	3	1	–	2	2-10	2	(-10)	**3,33**
BIHARI Ferenc	5	1	2	2	11-18	4	(-18)	**3,60**
SZIKLAI Ferenc	1	–	–	1	2-4	–	(-4)	**4,00**
TURAI István	1	–	–	1	2-5	–	(-5)	**5,00**
BÁDONYI Gyula	1	–	–	1	0-5	–	(-5)	**5,00**

RIA! RIA! HUNGÁRIA **749**

Mi a hiba a futball vezérkarában?

A Nemzeti Sport glosszájának olvasása után az első pillanatban az volt a benyomásunk, hogy a közelmúlt valamelyik vereséggel végződött találkozója után íródott. Pedig az újságírói „kirohanás" 65 évvel ezelőtt, 1935. május 19-én született, amikor a magyar válogatott 2:0 arányú vereséget szenvedett Franciaország csapatától (183. mérkőzés).

„Kiküldött tudósítónk kritikájából megtudtuk, hogy a pályán nemcsak taktikai, de – szégyen gyalázat – technikai szempontból is alulmaradtunk. De ez még nem minden! Nem vagyunk hajlandók megfeledkezni azokról az okokról sem, melyet nem a játékosokban, hanem feljebb: a vezetésben keresendők!

Edzőt, masszőrt nem küldtek a csapattal, ellenben küldtek 3 kísérőt, akiket személy szerint tisztelünk, becsülünk, de egyiket sem tartjuk képesnek arra, hogy félidőben meg tudják fordítani a vesztésre álló csapat hangulatát. Unottan, álmosan játszott a magyar csapat s nem volt, aki felrázza őket, aki fanatizálja őket a végsőkig, aki a saját egyéniségéből kiáradó lelkesedéssel tüzelje őket új harcra, mindent elseprő igazi magyar fergeteges lendületre, hogy hőstetté magasztosuljon a szégyen. Ki volt ott? Három nyugodt, választékos modorú úriember, akiknek semmi közösségük, semmi közös hangjuk nincsen a játékosokkal. Sablonos biztatások a félidőben, amilyeneket a játékosok ezret hallottak életükben s már odafigyelni sem tartják érdemesnek.

Hol volt itt egy Komjádi Béla, aki – szegény – beleadta a lelkét a sportjába, aki tudott szidni, korbácsolni, hajtani s – éppen ezért – tudott dicsérni is, mert alkalma volt rá!

Hol van az az ember a futballban ma, aki ért is hozzá s aki vezetni is tud!

S hogy sem masszőrt, sem edzőt nem vittek, ezzel a futballvezérkar ki is fejezte a véleményét általában a kondíció fölött. Nem fontos nekik. Elnöki ülésen döntenek mellékesen, hogy mikor utazzon a csapat, lehetőleg az utolsó pillanatban érjen ennek a roppant fontos meccsnek a színhelyére, nem baj, ha átfagyoskodja az éjszakát a hálókocsiban. Ennek az utazásnak minden percét át kellett volna gondolni, mint általábn a válogatott csapatnak minden útját.

És ha mindezekhez még hozzávesszük a csapatösszeállítás körülötti balfogásokat, már nem is tudunk nagyon haragudni a játékosokra, illetve legalábbis mentséget tudunk találni számukra.

Mert a játékosok között mindig nőnek fel új nagy egyéniségek, de a vezetésben – sajnos – nem. És ez a magyar futball végzete."

A fent idézett írás idején *Dietz Károly dr.* volt a szövetségi kapitány. Ő volt a kapitány akkor is, amikor 1938. januárjának első napjaiban nem utazott el a válogatottal a Portugália–Magyarország találkozóra (204. mérkőzés), a csapat irányítását táviratilag látta el. A Nemzeti Sport munkatársának kérdésére válaszolva a következőket mondta: *„Táviratban közöltem Fodor Henrik doktorral csapatomat, melyet a következőképpen állítottam össze: Szabó – Miklósi, Bíró – Gyarmati, Turay, Dudás – Sas, Vincze, Kalmár (Kállai vagy Szendrődi), Zsengellér, Titkos. Határozottan leszegeztem, hogy Kalmárt csak akkor lehet beállítani, ha jó formában van és testileg teljesen egészséges."* A történethez hozzátartozik, hogy a találkozót megelőző napon a Portugáliában élő, magyar származású *Hertzka Lipót* tartott edzést a válogatottnak. *(Kalmár* helyett végül is *Kállai* játszott.)

Magyarország labdarúgó-válogatottjának szövetségi kapitányai

Olyan részhez érkeztünk, amely a magyar labdarúgásnak mindig is sarkallatos pontja volt, nevezetesen a szövetségi kapitány tisztsége. Sokszor irigyelt, de annál többször kellemetlen hely volt az a kispad, amelyen e tisztséget betöltő vezető helyet foglalt. A világ minden pontján természetes, ha a csapatnak megy a szekér, szinte a homályba merül a neve, míg ha gondok vannak, a közvélemény hamar „máglyára ülteti". Az, hogy a szövetségi kapitányok váltják egymást, szintén természetes, hiszen örökké mégsem ülhet ugyanaz a szakvezető a válogatott kispadján. Ami nem mindegy, az az ott eltöltött idő. Kis országunk 98 esztendő alatt eleddig 43 kapitányt és két válogató bizottságot „fogyasztott el", ami olyan szempontból pozitívum is lehet, hogy lám milyen sok kitűnő szakemberünk van. A dolgok lényege azonban nem ebben leledzik. Anélkül, hogy védenénk a mindenkori szövetségi kapitányt, ki kell mondani, hogy sajnos óriási társadalmi nyomás nehezedik rá. Ha átlagosan nézzük az években kifejtett munkájukat, alig több mint két év jut egy kapitányra. Még gyászosabb a helyzet, ha az utolsó 10 évet vesszük alapul. Átlagban mindössze 17 hónapot voltak a tisztségükben. Még rosszabb a helyzet, ha a kapitányváltásokat vesszük alapul. Mivel *Mészöly Kálmán* és *Bicskei Bertalan* duplázott, így csak 13 hónap „munkaidő" jut egy-egy szövetségi kapitányra. Ennyi idő alatt pedig képtelenség CSAPATOT építeni!

Gillemot Ferenctől – Csank Jánosig, avagy 43 szakvezető a válogatott kispadján

Az alábbi „rangsor" a magyar labdarúgó-válogatottat irányító szövetségi kapitányok „hivatalba lépési" sorrendjét tartalmazza. A név után lévő szám a mérkőzések sorszámát jelöli, majd következik a szakvezető „teljesítményét" mutató számsor: mérkőzésszám, győzelem, döntetlen, vereség, gólarány/gólkülönbség (1969. december 31-ig gólarányt számoltak), pontszám (a 2-1-0 pontozásos rendszerben) és a százalékos teljesítmény.

Nyolc mérkőzésre két válogató bizottság állította össze a válogatottat: a 260–263. találkozókon *Sebes Gusztáv, Kompóti-Kléber Gábor* és *Mandik Béla,* a 338–341. mérkőzéseken pedig *Baróti Lajos, Lakat Károly dr.* és *Sós Károly* voltak a testület tagjai. A későbbiek folyamán *Sebes Gusztáv, Baróti Lajos, Lakat Károly dr.* és *Sós Károly* szövetségi kapitányi megbízást is kapott. A 43 szövetségi kapitány 60 alkalommal látta el tisztségét – ebből következik, hogy ugyanazon személy többször is hivatalba lépett. A „halmozók": *Stobbe Ferenc* 2, *Herczog Ede* 2, *Minder Frigyes* 4, *Kiss Gyula* 2, *Földessy János dr.* 2, *Máriássy Lajos dr.* 2, *Ginzery Dénes* 2, *Fábián József* 2, *Baróti Lajos* 2, *Illovszky Rudolf* 2, *Mészöly Kálmán* 3, *Mezey György dr.* 2, *Verebes József* 2 és *Bicskei Bertalan* 2 alkalommal kapott megbízást a válogatott irányítására.

1.	GILLEMOT Ferenc	*1–5.*	5	3	–	2	10:12	6	60,00%
2.	STOBBE Ferenc	*6–8.*	3	–	2	1	5:6	2	33,33%
3.	HAJÓS Alfréd	*9–10.*	2	1	1	–	7:5	3	75,00%
	STOBBE Ferenc	*11–17.*	7	3	–	4	18:24	6	42,85%
4.	MINDER Frigyes	*18–30.*	13	6	3	4	33:29	15	57,69%
5.	HERCZOG Ede	*31–52.*	22	14	5	3	83:30	33	75,00%
	MINDER Frigyes	*53–57.*	5	3	–	2	14:13	6	60,00%
	HERCZOG Ede	*58–66.*	9	5	2	2	23:16	12	66,66%
6.	FEHÉRY Ákos	*67–71.*	5	5	–	–	11:2	10	100,00%
	MINDER Frigyes	*72–73.*	2	1	–	1	3:4	2	50,00%
7.	HARSÁDY József	*74.*	1	–	1	–	2:2	1	50,00%
8.	TIBOR Lajos	*75–76.*	2	–	–	2	1:3	–	0,00%
9.	KISS Gyula	*77–99.*	23	11	7	5	52:28	29	63,04%
10.	HOLITS Ödön	*100.*	1	1	–	–	1:0	2	100,00%
11.	MÁRIÁSSY Lajos dr.	*101–114.*	14	6	2	6	26:21	14	50,00%
	KISS Gyula	*115–130.*	16	9	1	6	49:41	19	59,38%
12.	KISS Tivadar	*131.*	1	–	–	1	1:5	–	0,00%
13.	FÖLDESSY János dr.	*132.*	1	1	–	–	3:1	2	100,00%
14.	TÓTH-POTYA István	*133.*	1	–	–	1	0:3	–	0,00%
	FÖLDESSY János dr.	*134–137.*	4	2	2	–	10:8	6	75,00%
15.	PATAKI Mihály	*138–140.*	3	–	2	1	3:8	2	33,33%
	MINDER Frigyes	*141–144.*	4	3	–	1	14:10	6	75,00%
	MÁRIÁSSY Lajos dr.	*145–161.*	17	6	6	5	35:33	18	52,94%
16.	NÁDAS Ödön	*162–177.*	16	7	3	6	34:31	17	53,12%
17.	DIETZ Károly dr.	*178–218.*	41	19	9	13	120:91	47	57,31%
18.	GINZERY Dénes	*219–230.*	12	5	6	1	22:12	16	66,66%
19.	FÁBIÁN József	*231–232.*	2	–	1	1	1:8	1	25,00%
	GINZERY Dénes	*233.*	1	1	–	–	2:1	2	100,00%
	FÁBIÁN József	*234–235.*	2	–	1	1	4:6	1	25,00%
20.	VÁGHY Kálmán	*236–241.*	6	5	–	1	18:12	10	83,33%
21.	GALLOWICH Tibor	*242–259.*	18	13	1	4	73:28	27	75,00%
–	Válogató bizottság[1]	*260–263.*	4	3	–	1	13:5	6	75,00%
22.	SEBES Gusztáv[2]	*264–329.*	68	49	12	7	274:96	110	80,88%
23.	BUKOVI Márton	*330–337.*	8	6	1	1	17:6	13	81,25%
–	Válogató bizottság[3]	*338–341.*	4	3	–	1	10:3	6	75,00%
24.	BARÓTI Lajos	*342–421.*	80	43	18	19	163:100	104	65,00%
25.	ILLOVSZKY Rudolf	*422–431.*	10	8	1	1	26:9	17	85,00%
26.	SÓS Károly	*432–441.*	10	5	1	4	19:16	11	55,00%
27.	HOFFER József	*442–251.*	10	4	3	3	14-13[4]	11	55,00%
	ILLOVSZKY Rudolf	*452–480.*	29	12	9	8	48-34	33	56,89%
28.	BOZSIK József	*481.*	1	–	–	1	0-1	–	0,00%
29.	MOÓR Ede	*482–487.*	6	2	2	2	5-6	6	50,00%
30.	SZŐCS János	*488.*	1	–	–	1	1-2	–	0,00%
	BARÓTI Lajos	*489–525.*	37	19	9	9	70-51	47	63,51%
31.	KOVÁCS Ferenc	*526–533.*	8	2	4	2	10-9	8	50,00%
32.	LAKAT Károly dr.	*534–539.*	6	3	–	3	8-9	6	50,00%
33.	MÉSZÖLY Kálmán	*540–570.*	31	13	6	12	65-47	32	51,61%
34.	MEZEY György	*571–600.*	30	18	5	7	51-29	41	68,33%
35.	KOMORA Imre	*601–603.*	3	–	1	2	1-3	1	16,16%
36.	VEREBES József	*604–607.*	4	2	1	1	6-5	5	62,50%
37.	GARAMI József	*608–612.*	5	2	1	2	6-5	5	50,00%

38.	BÁLINT László	*613–618.*	6	2	2	2	6-9	6	50,00%
	MEZEY György dr.	*619–623.*	5	2	2	1	6-5	6	60,00%
39.	BICSKEI Bertalan	*624–632.*	9	2	4	3	9-15	8	44,44%
	MÉSZÖLY Kálmán	*633–650.*	18	8	3	7	30-25	19	52,77%
40.	GLÁZER Róbert	*651–654.*	4	–	2	2	1-6	2	25,00%
41.	JENEI Imre	*655–668.*	14	6	4	4	18-11	16	57,14%
42.	PUSKÁS Ferenc	*669–672.*	4	1	–	3	4-9	2	25,00%
	VEREBES József	*673–682.*	10	1	2	7	11-25	4	20,00%
	MÉSZÖLY Kálmán	*683–694.*	12	3	3	6	11-21	9	37,50%
43.	CSANK János	*695–713.*	19	6	3	10	23-37	15	39,47%
	BICSKEI Bertalan	*714–740.*	27	11	11	5	41-26	33	61,11%

*Megjegyzés: **(1)** Négy mérkőzésen válogató bizottság – Sebes Gusztáv, Kompóti-Kléber Gábor és Mandik Béla voltak a tagjai – irányította a csapatot; **(2)** Sebes Gusztáv eredménysorában szerepel a két sorszám nélküli, Moszkva-válogatottja ellen vívott mérkőzés is; **(3)** Négy mérkőzésen válogató bizottság – Baróti Lajos, Lakat Károly dr. és Sós Károly voltak a tagjai – irányította a csapatot; **(4)** 1970. január 1-jén áttértek a gólarány számításról a gólkülönbség számításra.*

Az „ismétlő” kapitányok

STOBBE Ferenc	10	3	2	5	23:30	8	40.00%
HERCZOG Ede	31	19	7	5	106:46	45	72.58%
MINDER Frigyes	24	13	3	8	64:56	29	60,42%
KISS Gyula	39	20	8	11	101:69	48	61,54%
FÖLDESSY János dr.	5	3	2	–	13:9	8	80,00%
MÁRIÁSSY Lajos dr.	31	12	8	11	61:54	32	51,61%
GINZERY Dénes	14	6	7	1	25:14	19	67,86%
FÁBIÁN József	3	–	1	2	4:13	1	16,67%
BARÓTI Lajos	117	62	27	28	233-151	151	64,53%
ILLOVSZKY Rudolf	39	20	10	9	74-43	50	64,10%
MÉSZÖLY Kálmán	61	24	12	25	106-93	60	49,18%
MEZEY György dr.	35	20	7	8	57-34	47	67,14%
VEREBES József	14	3	3	8	17-30	9	32,14%
BICSKEI Bertalan	36	13	15	8	50-41	41	56,94%

A legeredményesebb kapitányok

1.	SEBES Gusztáv	68	49	12	7	274-96	110	80,88%
2.	GALLOWICH Tibor	18	13	1	4	73-28	27	75,00%
3.	HERCZOG Ede	31	19	7	5	106-46	45	72,58%
4.	MEZEY György dr.	35	20	7	8	57-34	47	67,14%
5.	BARÓTI Lajos	117	62	27	28	233-151	151	64,53%
6.	ILLOVSZKY Rudolf	39	20	10	9	74-43	50	64,10%
7.	MINDER Frigyes	24	13	3	8	64-56	29	60,42%
8.	KISS Gyula	39	20	8	11	101:69	48	61,54%
9.	DIETZ Károly	41	19	9	13	120-91	47	57,31%
10.	BICSKEI Bertalan	36	13	15	8	50-41	41	56,94%
11.	NÁDAS Ödön	16	7	3	6	34-31	17	53,12%
12.	MÁRIÁSSY Lajos dr.	31	12	8	11	6-:54	32	51,61%

Megjegyzés: a rangsor elkészítésekor csak azokat a kapitányokat vettük figyelembe, akik legalább 15 mérkőzésen irányították a válogatottat.

Baróti Lajostól – Verebes Józsefig, avagy 43 szövetségi kapitány adatbankja

A magyar labdarúgó-válogatott irányításával közvetlenül 43 szövetségi kapitány és hat válogató bizottsági tag (közülük később négyen kiérdemelték a szövetségi kapitány tisztségét is) foglalkozott. Kezdetben azonban nem volt olyan egyértelmű szerepe a csapat irányításában a felkért szövetségi kapitánynak, mint manapság. Az első hivatalos mérkőzésre (1902. október 12., Ausztria–Magyarország) például az MLSZ igazgató tanácsa állította össze a csapatot *Gillemot Ferenc* szövetségi kapitány közreműködésével. A második „szövetségközi" összecsapásra (1903. április 5., Magyarország–Csehország) már *Horváth Ferenc* főtitkár javaslata alapján az MLSZ intézőbizottsága válogatott, melynek tagja volt *Gillemot Ferenc* szövetségi kapitány is.

Az MLSZ igazgató tanácsa 1906. március 9-ei ülésén határozatot hozott, hogy a sokrétű feladatokat ellátó Intéző Bizottságot a válogatott csapattal való foglalkozás, így a válogatott csapat összeállításának feladata alól felmenti. Helyette minden év első tanácsülésén – a szövetségi kapitány megválasztásával egyidőben – öttagú válogató bizottságot választ, amely egy évig teljhatalommal végzi a válogatást. Az első (1906. évi) válogató bizottság tagjai közé *Stobbe Ferenc, Herczog Ede, Lőwenrosen Károly, Németh Andor* és – hivatalból – *Hajós Alfréd* szövetségi kapitány került.

A válogató bizottság „intézménye" különböző időközökben és létszámmal 15 évig működött. Tagjai a mindenkori szövetségi kapitányokon kívül a következő sportvezetők voltak: *Bíró Dezső, Faragó Lajos, Fehéry Ákos, Harsády József, Havas Lajos, Herczog Ede, Herendi Artur, Iszer Károly, Járik Gyula, Kiss Gyula, Kiss Tivadar, Langfelder Ferenc, Lázár József, Lipovetz Géza, Lőwenrosen Károly, Malaky Mihály, Maleczky Román, Mamusich Mihály dr., Manglitz Ferenc, Minder Frigyes, Missuray Ágost, Nagy Ferenc, Neuwelt Emil, Németh Andor, Oláh Aladár, Oláh Károly, Oprée Rezső, Ordódy Béla, Pártos Gyula, Reiner Sándor, Sebők Ármin, Steiner Hugó, Stobbe Ferenc, Stobbe Kálmán, Sziebert Imre, Szüsz Hugó, Vámos Soma, Vértes Imre, Vida Henrik, Weisz Ferenc, Yolland Artur* és *Zuber Ferenc.* Közülük *Fehéry Ákos, Harsády József, Herczog Ede, Kiss Gyula, Kiss Tivadar, Minder Frigyes* és *Stobbe Ferenc* a szövetségi kapitányi posztot is betöltötte, így hivatalból tagjai voltak a válogató bizottságnak; már amikor nem választott tagként szerepeltek a testületben.

A 78. mérkőzés (1921. június 5., Magyarország–Németország) után a válogató bizottság maga javasolta, hogy az MLSZ szüntesse be a bizottsági rendszert, s az egész feladatkört ruházza egy emberre, a szövetségi kapitányra. A Magyar Labdarúgó-szövetség igazgató tanácsa részben elfogadta a javaslatot: deklarálta, hogy a 79. mérkőzéstől (1921. november 6., Magyarország–Svédország) a szövetségi kapitány – nevezetesen *Kiss Gyula* – felel a csapat felkészítéséért és összeállításáért; a válogató bizottság pedig, mint tanácsadó testület segít neki. A bizottság négy évig működött – tagjai *Fischer Henrik, Fischer Mór, Földessy János, Kiss Tivadar, Malaky Mihály, Mamusich Mihály dr., Máriássy Lajos dr., Weisz Fülöp* és *Zsarnóczay János* voltak –, majd az MLSZ a 105. mérkőzés (1925. március 25., Magyarország–Svájc) után beszüntette tevékenységét. Így a soron következő Ausztria–Magyarország mérkőzésen (1925. május 5.) már *Máriássy Lajos dr.* szövetségi kapitány egyszemélyben volt felelős a csapat összeállításáért és játékáért.

A következő 635 mérkőzésen lényegében nem változott a helyzet, mindössze nyolc mérkőzés akadt a napjainkig eltelt időben, amikor válogató bizottság irányította a nemzeti tizenegy munkáját. A 260–263. mérkőzéseken *Sebes Gusztáv* – első az egyenlők között –, *Kompóti-Kléber Gábor* és *Mandik Béla;* a 338–341. találkozókon pedig *Baróti Lajos* – első az egyenlők között –, *Lakat Károly dr.* és *Sós Károly* voltak

a testület tagjai. A 43 szövetségi kapitány 60 alkalommal látta el tisztségét, mivel 14 személy *(Baróti Lajos 2, Bicskei Bertalan 2, Fábián József 2, Földessy János dr. 2, Ginzery Dénes 2, Herczog Ede 2, Illovszky Rudolf 2, Kiss Gyula 2, Máriássy Lajos dr. 2, Mezey György dr. 2, Mészöly Kálmán 3, Minder Frigyes 4, Stobbe Ferenc 2* és *Verebes József 2)* kettő vagy ennél több esetben is hivatalba lépett. Legtöbbet *Baróti Lajos* (117 mérkőzés), legkevesebbet *Harsády József, Holits Ödön, Kiss Tivadar, Tóth-Potya István, Bozsik József* és *Szőcs János* (1-1 találkozó) ült a válogatott kispadján. A legsikeresebb kapitánynak a százalékos teljesítményt figyelembe véve *Sebes Gusztáv* (80,88% – 68 mérkőzésen), a pontszámot figyelembe véve pedig *Baróti Lajos* (151 pont – 117 mérkőzésen) bizonyult.

Az előző fejezetben *(Gillemot Ferenctől – Csank Jánosig, avagy 43 szakvezető a válogatott kispadján)* a szövetségi kapitányokat a hivatalba lépésük sorrendjében soroltuk fel a teljesítmény adataikkal együtt. Ezúttal a 43 szövetségi kapitány és 2 válogató bizottsági tag alfabetikus sorrendbe rendezett adatbankját tárjuk az olvasó elé. A név után a második sorban az első szám a szakvezetők „hivatalba lépési" sorrendjét; a nyíl után lévő szám az illető kapitányságának számát; a zárójelben lévő szám pedig a mérkőzéseik sorszámát jelöli. A polgári foglalkozás és a játékosmúlt után következik a kapitány által irányított válogatott mérkőzések és eredményeik felsorolása az első és az utolsó „kapitányi" találkozó dátumával. (Az eredmények magyar szempontból értendők, a hazai pályán lejátszott mérkőzéseket dőlt betűvel szedtük.) Előfordult, hogy ugyanazon személyt többször is kinevezték szövetségi kapitánynak, ilyen esetben számozással (1., 2. stb) különböztettük meg az egyes hivatali időszakokat.

BARÓTI Lajos
24. ➢ 117 (342–421., 489–525.)

Polgári foglalkozása: labdarúgóedző.

Játékosként 2 alkalommal szerepelt a válogatottban, gólt nem rúgott *(lásd 564. oldal).*

1. (342–421.). **Első mérkőzése: 1957. december 22.** NSZK 0:1, **1958:** *Jugoszlávia 2:0,* Skócia 1:1, Wales 1:1, Svédország 1:2, Mexikó 4:0, Wales 1:2, Lengyelország 3:1, Szovjetunió 1:3, Jugoszlávia 4:4, Románia 2:1, *Belgium 3:1,* **1959:** *Jugoszlávia 4:0,* NDK 1:0, *Svédország 3:2, Szovjetunió 0:1,* Jugoszlávia 4:2, *Svájc 8:0, NSZK 4:3,* Olaszország 1:1, **1960:** *Anglia 2:0, Skócia 3:3, Jugoszlávia 1:1,* Belgium 1:2, *Lengyelország 4:1, Ausztria 2:0,* **1961:** Egyesült Arab Köztársaság 2:0, *NDK 2:0,* Hollandia 3:0, Jugoszlávia 4:2, *Wales 3:2, Ausztria 1:2,* NDK 3:2, Ausztria 1:2, *Hollandia 3:3,* Chile 1:5, Chile 0:0, Uruguay 1:1, **1962:** *Uruguay 1:1, Törökország 2:1,* Anglia 2:1, Bulgária 6:1, Argentína 0:0, Csehszlovákia 0:1, Ausztria 2:1, Lengyelország 2:0, *Jugoszlávia 0:1, Ausztria 2:0, Wales 3:1,* Franciaország 3:2, **1963:** Wales 1:1, Svédország 1:2, *Dánia 6:0,* Csehszlovákia 2:2, Szovjetunió 1:1, Jugoszlávia 0:2, NDK 2:1, *Ausztria 2:1, NDK 3:3,* **1964:** Franciaország 3:1, Ausztria 0:1, *Franciaország 2:1,* Spanyolország 1:2, Dánia 3:1, Svájc 2:0, *Csehszlovákia 2:2, Jugoszlávia 2:1,* **1965:** Anglia 0:1, NDK 1:1, Ausztria 1:0, *Olaszország 2:1, Ausztria 3:0, NDK 3:2,* **1966:** Lengyelország 1:1, Jugoszlávia 0:2, *Svájc 3:1,* Portugália 1:3, Brazília 3:1, Bulgária 3:1, Szovjetunió 1:2.

2. (489–525.). **1975:** *Bulgária 2-0,* Bulgária 0-4, Irán 2-1, *Ausztria 2-1,* Lengyelország 2-4, Csehszlovákia 1-1, *Luxemburg 8-1,* **1976:** *Argentína 2-0,* Jugoszlávia 0-0, Svájc 1-0, *Franciaország 1-0, Szovjetunió 1-1, Ausztria 2-0,* Svédország 1-1, NDK 1-1, Görögország 1-1, Ausztria 4-2, **1977:** Peru 2-3, Mexikó 1-1, Argentína 1-5, Irán 2-0, Spanyolország 1-1, *Lengyelország 2-1, Csehszlovákia 2-0, Szovjetunió 2-1,* Szovjetunió 0-2, *Görögország 3-0, Jugoszlávia 4-3, Svédország 3-0, Bolívia 6-0,* Csehszlovákia 1-1, Bolívia 3-2, **1978:** *Csehszlovákia*

2-1, Anglia 1-4, Argentína 1-2, Olaszország 1-3, **Utolsó mérkőzése: 1978. június 10.** Franciaország 1-3.

BÁLINT László
38., technikai igazgatóként ➢ 6 (613–618.)

Polgári foglalkozása: labdarúgóedző.

Játékosként 76 alkalommal szerepelt a válogatottban, és 4 gólt rúgott *(lásd 564. oldal).*

Első mérkőzése: 1988. március 16. *Törökország 1-0,* Belgium 0-3, *Anglia 0-0, Izland 3-0, Dánia 2-2,* **Utolsó mérkőzése: 1988. május 17.** *Ausztria 0-4.*

BICSKEI Bertalan
39. ➢ 36 (624–632., 714–740.)

Polgári foglalkozása: labdarúgóedző.

Játékosként 1 alkalommal szerepelt a válogatottban, gólt nem rúgott, kapusként viszont 3 gólt kapott *(lásd 567. oldal).*

1. (624–632.). **Első mérkőzése: 1989. március 8.** *Írország 0-0, Svájc 3-0, Málta 1-1,* Olaszország 0-4, Írország 0-2, Észak-Írország 2-1, *Spanyolország 2-2, Görögország 1-1,* Spanyolország 0-4.

2. (714–737.). **1998:** Ausztria 3-2, Irán 2-0, Macedónia 0-0, *Litvánia 1-0, Szlovénia 2-1, Portugália 1-3,* Azerbajdzsán 4-0, *Románia 1-1, Svájc 2-0,* **1999:** *Bosznia-Hercegovina 1-1, Liechtenstein 5-0,* Szlovákia 0-0, *Anglia 1-1,* Románia 0-2, *Szlovákia 0-1, Moldova 1-1,* Liechtenstein 0-0, *Azerbajdzsán 3-0,* Portugália 0-3, **2000:** *Ausztrália 0-3,* Lengyelország 0-0, Észak-Írország 1-0, *Szaúd-Arábia 2-2, Izrael 2-1, Ausztria 1-1, Olaszország 2-2,* **Utolsó mérkőzése: 2000. október 11.** Litvánia 6-1. (Bicskei Bertalan a könyvzárta időpontjában a hivatalban lévő szövetségi kapitány – így eredménysora növekedni fog.)

BOZSIK József
28. ➢ 1 (481.)

Polgári foglalkozása: labdarúgóedző.

Játékosként 100 alkalommal szerepelt a válogatottban, és 11 gólt rúgott *(lásd 572. oldal).*

Első és utolsó mérkőzése: 1974. szeptember 28. Ausztria 0-1.

BUKOVI Márton
23. ➢ 8 (330–337.)

Polgári foglalkozása: labdarúgóedző.

Játékosként 11 alkalommal szerepelt a válogatottban, gólt nem rúgott *(lásd 574. oldal).*

Első mérkőzése: 1956. július 15. *Lengyelország 4:1,* Jugoszlávia 3:1, Szovjetunió 1:0, Franciaország 2:1, Ausztria 2:0, **1957:** Norvégia 1:2, Svédország 0:0, **Utolsó mérkőzése: 1957. június 23.** *Bulgária 4:1.*

CSANK János
43. ➢ 19 (695–713.)

Polgári foglalkozása: agrármérnök, labdarúgóedző.

Játékosként hivatalos nemzetek közötti mérkőzésen nem szerepelt a válogatottban.

Első mérkőzése: 1996. április 10. Horvátország 1-4, *Ausztria 0-2,* Anglia 0-3, *Olaszország 0-2, Arab Emírségek 3-1, Finnország 1-0,* Norvégia 0-3, Azerbajdzsán 3-0, Málta 4-1, *Ausztrália 1-3,* Svájc 0-1, *Norvégia 1-1, Málta 3-0, Svájc 1-1,* Lengyelország 0-1, *Azerbajdzsán 3-1,* Finnország 1-1, *Jugoszlávia 1-7,* **Utolsó mérkőzése: 1997. november 15.** Jugoszlávia 0-5.

DIETZ Károly dr.
17. ➢ 41 (178–218.)

Polgári foglalkozása: ügyvéd, nyugalmazott rendőrkapitány.

Játékosként hivatalos nemzetek közötti mérkőzésen nem szerepelt a válogatottban.

Első mérkőzése: 1934. október 7. *Ausztria 3:1,* Olaszország 2:4, Írország 4:2, **1935:** Svájc 2:6, *Ausztria 6:3,* Franciaország 0:2, *Csehszlovákia 1:0,* Ausztria 4:4, *Svájc 6:1,* Olaszország 2:2, **1936:** *Németország 3:2,* Ausztria 5:3, *Írország 3:3, Olaszország 1:2, Ausztria 5:3,* Románia 2:1, Csehszlovákia 2:5, Anglia 2:6, Írország 3:2, **1937:** Svájc 5:1, Olaszország 0:2, *Jugoszlávia 1:1, Ausztr-*

ria 2:2, Csehszlovákia 8:3, Ausztria 2:1, *Svájc 2:0,* **1938:** Portugália 0:4, Luxemburg 6:0, Németország 1:1, *Görögország 11:1,* Holland-India 6:0, Svájc 2:0, Svédország 5:1, Olaszország 2:4, Skócia 1:3, **1939:** Hollandia 2:3, Franciaország 2:2, Írország 2:2, Svájc 1:3, *Írország 2:2,* **Utolsó mérkőzése: 1939. június 8.** *Olaszország 1:3.*

FÁBIÁN József
19. ➢ 4 (231–232., 234–235.)
Polgári foglalkozása: banktisztviselő.
Játékosként hivatalos nemzetek közötti mérkőzésen nem szerepelt a válogatottban.
1. (231–232.). **Első mérkőzése: 1941. március 23.** Jugoszlávia 1-1, Németország 0:7.
2. (234–235.). **1942:** *Németország 3:5,* **Utolsó mérkőzése: 1942. június 14.** *Horvátország 1:1.*

FEHÉRY Ákos
6. ➢ 5 (67–71.)
Polgári foglalkozása: banktisztviselő (az Angol–Magyar Bank Rt. alkalmazottja).
Játékosként 1 alkalommal szerepelt a válogatottban, gólt nem rúgott *(lásd 586. oldal).*
Első mérkőzése: 1918. április 14. *Ausztria 2:0, Svájc 2:1,* Ausztria 2:0, Ausztria 3:0, **Utolsó mérkőzése: 1919. április 6.** *Ausztria 2:1.*

FÖLDESSY János dr.
13. ➢ 5 (132., 134–137.)
Polgári foglalkozása: újságíró.
Játékosként hivatalos nemzetek közötti mérkőzésen nem szerepelt a válogatottban.
1. (132.). **Első mérkőzése: 1928. november 1.** *Svájc 3:1.*
2. (134–137.) **1929:** Svájc 5:4, Ausztria 2:2, Csehszlovákia 1:1, **Utolsó mérkőzése: 1929. október 6.** *Ausztria 2:1.*

GALLOWICH Tibor
21. ➢ 18 (242–259.)
Polgári foglalkozása: újságíró.
Játékosként hivatalos nemzetek közötti mérkőzésen nem szerepelt a válogatottban.
Első mérkőzése: 1945. augusztus 19. *Ausztria 2:0, Ausztria 5:2, Románia 7:2,* **1946:** Ausztria 2:3, *Ausztria 2:0,* Luxemburg 7:2, **1947**: *Ausztria 5:2,* Olaszország 2:3, Jugoszlávia 3:2, *Bulgária 9:0, Albánia 3:0,* Ausztria 3:4, Románia 3:0, **1948:** *Svájc 7:4,* Ausztria 2:3, *Csehszlovákia 2:1,* Albánia 0:0, **Utolsó mérkőzése: 1948. június 6.** Románia 9:0.

GARAMI József
37., megbízott szövetségi kapitányként ➢ 5 (608–612.)
Polgári foglalkozása: labdarúgóedző.
Játékosként hivatalos nemzetek közötti mérkőzésen nem szerepelt a válogatottban.
Első mérkőzése: 1987. szeptember 9. Skócia 0-2, Lengyelország 2-3, *Görögország 3-0, NSZK 0-0,* **Utolsó mérkőzése: 1987. december 2.** *Ciprus 1-0.*

GILLEMOT Ferenc
1. ➢ 5 (1–5.)
Polgári foglalkozása: egyetemi tanár.
Játékosként hivatalos nemzetek közötti mérkőzésen nem szerepelt a válogatottban.
Első mérkőzése: 1902. október 12. Ausztria 0:5, **1903:** *Csehország 2:1, Ausztria 3:2,* Ausztria 2:4, **Utolsó mérkőzése: 1904. június 2.** *Ausztria 3–0.*

GINZERY Dénes
18. ➢ 13 (219–230., 233.)
Polgári foglalkozása: tisztviselő (a Budapesti Elektromos Művek alkalmazottja).
Játékosként hivatalos nemzetek közötti mérkőzésen nem szerepelt a válogatottban.
1. (219–230.). **Első mérkőzése: 1939. augusztus 27.** Lengyelország 2:4, *Németország 5:1,* Románia 1:1, Jugoszlávia 2:0, **1940:** *Svájc 3:0,* Németország 2:2, *Horvátország 1:0, Románia 2:0, Jugoszlávia 0:0, Németország 2:2,* Olaszország 1:1, Horvátország 1:1.

2. (233., csapatvezetőként a mérkőzés előtt átvette a szövetségi kapitányi tisztséget.). **Utolsó mérkőzése: 1941. november 16.** Svájc 2:1.

GLÁZER Róbert
40., megbízott szövetségi kapitányként ➢ 4 (651–654.)
Polgári foglalkozása: labdarúgóedző.
Játékosként hivatalos nemzetek közötti mérkőzésen nem szerepelt a válogatottban.
Első mérkőzése: 1991. október 9. *Belgium 0-2, Norvégia 0-0,* Mexikó 0-3, **Utolsó mérkőzése: 1991. december 8.** Salvador 1-1.

HAJÓS Alfréd
3. ➢ 2 (9–10.)
Polgári foglalkozása: építész.
Játékosként 2 alkalommal szerepelt a válogatottban, gólt nem rúgott *(lásd 595. oldal).*
Első mérkőzése: 1906. október 7. Csehország 4:4, **Utolsó mérkőzése: 1906. november 4.** *Ausztria 3:1.*

HARSÁDY József
7., helyettes szövetségi kapitányként ➢ 1 (74.)
Polgári foglalkozása: postai tisztviselő (a Postaigazgatóság alkalmazottja).
Játékosként hivatalos nemzetek közötti mérkőzésen nem szerepelt a válogatottban.
Első és utolsó mérkőzése: 1920. május 2. Ausztria 2:2.

HERCZOG Ede
5. ➢ 31 (31–52., 58–66.)
Polgári foglalkozása: tisztviselő.
Játékosként hivatalos nemzetek közötti mérkőzésen nem szerepelt a válogatottban.
1. (31–52.). **Első mérkőzése: 1911. május 7.** Ausztria 1:3, *Svájc 9:0, Ausztria 2:0,* Németország 4:1, **1912:** *Németország 4:4,* Ausztria 1:1, Svédország 2:2, Norvégia 6:0, Anglia 0:7, Németország 3:1, Ausztria 3:0, Oroszország 9:0, Oroszország 12:0, *Ausztria 4:0,* **1913:** Ausztria 4:1, *Svédország 2:0, Ausztria 4:3,* **1914:** Ausztria 0:2, *Franciaország 5:1,* Svédország 5:1, Svédország 1:1, *Ausztria 2:2.*
2. (58–66.). **1916:** Ausztria 1:3, *Ausztria 2:1, Ausztria 2:3,* Ausztria 3:3, **1917:** Ausztria 1:1, *Ausztria 6:2,* Ausztria 4:1, *Ausztria 2:1,* **Utolsó mérkőzése: 1917. november 4.** Ausztria 2:1.

HOFFER József
27. ➢ 10 (442–451.)
Polgári foglalkozása: újságíró (a Magyar Távirati Iroda sportszerkesztőségének vezetője).
Játékosként hivatalos nemzetek közötti mérkőzésen nem szerepelt a válogatottban.
Első mérkőzése: 1970. április 12. Jugoszlávia 2-2, *Lengyelország 2-0, Svédország 1-2,* NSZK 1-3, *Ausztria 1-1,* Norvégia 3-1, Svájc 1-0, 1971: Ausztria 2-0, *Franciaország 1-1,* **Utolsó mérkőzése: 1971. május 19.** Bulgária 0-3.

HOLITS Ödön
10. ➢ 1 (100.)
Polgári foglalkozása: középiskolai tanár.
Játékosként 4 alkalommal szerepelt a válogatottban, gólt nem rúgott *(lásd 599. oldal).*
Első és utolsó mérkőzése: 1924. június 4. Franciaország 1:0.

ILLOVSZKY Rudolf
25. ➢ 39 (422–431., 452–480.)
Polgári foglalkozása: labdarúgóedző.
Játékosként 3 alkalommal szerepelt a válogatottban, gólt nem rúgott *(lásd 602. oldal).*
1. (422–431.). **Első mérkőzése: 1966. szeptember 7.** Hollandia 2:2, *Dánia 6:0, Franciaország 4:2, Ausztria 3:1,* **1967:** *Jugoszlávia 1:0, Hollandia 2:1,* Dánia 2:0, Ausztria 3:1, *NDK 3:1,* NDK 0:1.
2. (452–480.). **1971:** Brazília 0-0, *Jugoszlávia 2-1, Bulgária 2-0,* Franciaország 2-0, *Norvégia 4-0,* Málta 2-0, **1972:** Spanyolország 0-1, *NSZK 0-2, Románia 1-1, Málta 3-0,* Románia 2-2, Románia 2-1, Svédország 0-0, Szovjetunió 0-1,

Belgium 1-2, Irán 5-0, Dánia 2-0, NDK 2-0, Lengyelország 1-2, Ausztria 2-2, **1973:** *Ausztria 2-2,* NDK 1-2, *Svédország 3-3,* Jugoszlávia 1-1, Dánia 2-2, *NDK 0-1,* **1974:** *Bulgária 3-1,* NSZK 0-5, **Utolsó mérkőzése: 1974. május 29.** *Jugoszlávia 3-2.*

JENEI Imre
(romániai)
41. ➢ 14 (655–668.)

Polgári foglalkozása: labdarúgóedző.

Játékosként, mivel nem volt magyar állampolgár, hivatalos nemzetek közötti mérkőzésen nem szerepelt a válogatottban. (Romániában játszott hazája válogatottjában, és szövetségi kapitányként többször is irányította a román válogatottat.)

Első mérkőzése: 1992. március 25. *Ausztria 2-1,* Ukrajna 3-1, *Anglia 0-1,* Svédország 1-2, *Izland 1-2, Ukrajna 2-1,* Luxemburg 3-0, *Izrael 0-0,* Katar 4-1, Katar 1-1, Görögország 0-0, **1993:** Japán 1-0, Amerikai Egyesült Államok 0-0, **Utolsó mérkőzése: 1993. március 31.** *Görögország 0-1.*

KISS Gyula
9. ➢ 39 (77–99., 115–130.)

Polgári foglalkozása: újságíró.

Játékosként 4 alkalommal szerepelt a válogatottban, gólt nem rúgott *(lásd 610. oldal).*

1. (77–99.). **Első mérkőzése: 1921. április 24.** Ausztria 1:4, *Németország 3:0, Svédország 4:2, Lengyelország 1:0,* **1922:** *Ausztria 1:1,* Lengyelország 3:0, *Svájc 1:1,* Németország 0:0, Svédország 1:1, Finnország 5:1, Ausztria 2:2, *Ausztria 1:2,* **1923:** Olaszország 0:0, Svájc 6:1, Ausztria 0:1, *Finnország 3:1, Ausztria 2:0, Svédország 2:1,* **1924:** *Olaszország 7:1, Ausztria 2:2,* Svájc 2:4, Lengyelország 5:0, Egyiptom 0:3.

2. (115–130.). **1926:** *Ausztria 0:3, Csehszlovákia 2:1, Lengyelország 4:1,* Ausztria 3:2, *Svédország 3:1,* Spanyolország 2:4, **1927:** Ausztria 0:6, *Jugoszlávia 3:0,* Csehszlovákia 1:4, *Franciaország 13:1, Ausztria 5:3,* Jugoszlávia 1:5, **1928:** Olaszország 3:4, *Jugoszlávia 2:1, Csehszlovákia 2:0,* **Utolsó mérkőzése: 1928. május 6.** *Ausztria 5:5.*

KISS Tivadar
35., megbízott szövetségi kapitányként ➢ 1 (131.)

Polgári foglalkozása: tisztviselő.

Játékosként hivatalos nemzetek közötti mérkőzésen nem szerepelt a válogatottban.

Első és utolsó mérkőzése: 1928. október 7. Ausztria 1:5.

KOMORA Imre
35. ➢ 3 (601–603.)

Polgári foglalkozása: labdarúgóedző.

Játékosként 2 alkalommal szerepelt a válogatottban, gólt nem rúgott *(lásd 613. oldal).*

Első mérkőzése: 1986. szeptember 9. Norvégia 0-0, *Hollandia 0-1,* **Utolsó mérkőzése: 1986. november 12.** Görögország 1-2.

KOMPÓTI-KLÉBER Gábor
(válogató bizottság tagja)
– ➢ 4 (260–263.)

Polgári foglalkozása: labdarúgóedző.

Játékosként 22 alkalommal szerepelt a válogatottban, gólt nem rúgott *(lásd 614. oldal).*

KOVÁCS Ferenc
31. ➢ 8 (526–533.)

Polgári foglalkozása: labdarúgóedző.

Játékosként 1 alkalommal szerepelt a válogatottban, gólt nem rúgott *(lásd 617. oldal).*

Első mérkőzése: 1978. szeptember 20. Finnország 1-2, *Szovjetunió 2-0,* Görögország 1-4, NSZK 0-0, **1979:** *NDK 3-0,* Lengyelország 1-1, *Görögország 0-0,* **Utolsó mérkőzése: 1979. május 19.** Szovjetunió 2-2.

LAKAT Károly dr.
32. ➢ 6 (534–539.)

Polgári foglalkozása: magyar-történelem szakos tanár, labdarúgóedző.

Játékosként 13 alkalommal szerepelt

a válogatottban, gólt nem rúgott *(lásd 620. oldal).*

Első mérkőzése: 1979. szeptember 12. *Csehszlovákia 2-1,* Ausztria 1-3, *Finnország 3-1, Amerikai Egyesült Államok 0-2,* **1980:** *Lengyelország 2-1,* **Utolsó mérkőzése: 1980. április 30.** Csehszlovákia 0-1.

MANDIK Béla
(válogató bizottság tagja)
– ➢ 4 (260–263.)

Polgári foglalkozása: labdarúgóedző.

Játékosként hivatalos nemzetek közötti mérkőzésen nem szerepelt a válogatottban.

MÁRIÁSSY Lajos dr.
11. ➢ 31 (101–114., 145–161.)

Polgári foglalkozása: ügyvéd.

Játékosként hivatalos nemzetek közötti mérkőzésen nem szerepelt a válogatottban.

1. (101–114.). **Első mérkőzése: 1924. augusztus 31.** *Lengyelország 4:0,* Ausztria 1:2, *Németország 4:1,* **1925:** Olaszország 2:1, *Svájc 5:0,* Ausztria 1:3, *Belgium 1:3,* Svédország 2:6, Lengyelország 2:0, *Ausztria 1:1, Spanyolország 0:1,* Csehszlovákia 0:2, *Olaszország 1:1,* **1926:** Belgium 2:0.

2. (145–161.). **1930:** *Csehszlovákia 1:1,* **1931:** Csehszlovákia 3:3, *Svájc 6:2,* Ausztria 0:0, Jugoszlávia 2:3, *Csehszlovákia 3:0, Ausztria 2:2, Svédország 3:1,* Olaszország 2:3, **1932:** Egyiptom 0:0, Csehszlovákia 3:1, Ausztria 2:8, *Olaszország 1:1,* Svájc 1:3, *Csehszlovákia 2:1, Ausztria 2:3,* **Utolsó mérkőzése: 1932. október 30.** *Németország 2:1.*

MEZEY György dr.
34. ➢ 35 (571–600., 619–623.)

Polgári foglalkozása: testnevelő tanár, labdarúgóedző.

Játékosként hivatalos nemzetek közötti mérkőzésen nem szerepelt a válogatottban.

1. (571–600.). **Első mérkőzése: 1983. szeptember 7.** *NSZK 1-1, Anglia 0-3, Dánia 1-0,* Görögország 2-2, **1984:** Spanyolország 1-0, Jugoszlávia 1-2, Törökország 6-0, *Norvégia 0-0, Spanyolország 1-1,* Belgium 2-2, *Svájc 3-0, Mexikó 0-2, Ausztria 3-1,* Hollandia 2-1, Ciprus 2-1, **1985:** NSZK 1-0, *Ciprus 2-0,* Ausztria 3-0, Hollandia 0-1, Wales 3-0, Koreai Köztársaság (Dél-Korea) 1-0, Algéria 3-1, Mexikó 0-2, **1986:** Ázsia-válogatott 3-0, Ázsia-válogatott 2-0, Katar 3-0, *Brazília 3-0,* Szovjetunió 0-6, Kanada 2-0, Franciaország 0-3.

2. (619–623.). **1988:** Ausztria 0-0, Izland 3-0, *Észak-Írország 1-0,* Görögország 0-3, **Utolsó mérkőzése: 1988. december 11.** Málta 2-2.

MÉSZÖLY Kálmán
33. ➢ 61 (540–570., 633–650., 683–694.)

Polgári foglalkozása: labdarúgóedző.

Játékosként 61 alkalommal szerepelt a válogatottban, és 6 gólt rúgott *(lásd 627. oldal).*

1. (540–570.). **Első mérkőzése: 1980. május 31.** *Skócia 3-1, Ausztria 1-1, Svédország 2-0, Szovjetunió 1-4, Spanyolország 2-2,* Ausztria 1-3, NDK 0-2, **1981:** Spanyolország 3-0, Svájc 2-2, *Románia 1-0,* Norvégia 2-1, *Anglia 1-3,* Románia 0-0, *Svájc 3-0, Norvégia 4-1,* Anglia 0-1, **1982:** Új-Zéland 2-1, Új-Zéland 2-1, *Ausztria 2-3, Peru 1-2,* Salvador 10-1, Argentína 1-4, Belgium 1-1, *Törökország 5-0,* Franciaország 0-1, **1983:** Luxemburg 6-2, Portugália 0-0, *Luxemburg 6-2,* Anglia 0-2, *Görögország 2-3,* Dánia 1-3.

2. (633–650.). **1990:** *Amerikai Egyesült Államok 2-0, Franciaország 1-3,* Ausztria 0-3, Arab Emírségek 3-0, *Kolumbia 3-1, Törökország 4-1,* Anglia 0-1, Norvégia 0-0, *Olaszország 1-1, Ciprus 4-2,* **1991:** India 2-1, Argentína 0-2, Spanyolország 4-2, Ciprus 2-0, *Szovjetunió 0-1,* Olaszország 1-3, *Írország 1-2,* Szovjetunió 2-2.

3. (683–694.). **1994:** *Törökország 2-2, Németország 0-0,* Svédország 0-2, Mexikó 1-5, **1995:** *Lettország 3-1, Svájc 2-2, Svédország 1-0,* Izland 1-2, *Izrael 0-2,* Törökország 0-2, Svájc 0-3, **Utolsó mérkőzése: 1995. november 11.** *Izland 1-0.*

MINDER Frigyes

4. ➢ 24 (18–30. és 141–144. szövetségi kapitányként, 53–57. és 72–73. szövetségi kapitány helyetteseként.)

Polgári foglalkozása: tisztviselő.

Játékosként 1 alkalommal szerepelt a válogatottban és 1 gólt rúgott *(lásd 000 oldal).*

1. (18–30.). **Első mérkőzése: 1908. november 1.** *Ausztria 5:3,* **1909:** *Németország 3:3,* Ausztria 4:3, *Anglia 2:4, Ausztria 1:1, Anglia 2:8, Ausztria 2:2,* **1910:** Ausztria 1:2, *Olaszország 6:1, Ausztria 3:0,* **1911:** Franciaország 3:0, Olaszország 1:0, Svájc 0:2.

2. (53–57. szövetségi kapitány helyetteseként). **1914:** Ausztria 2:1, **1915:** *Ausztria 2:5,* Ausztria 2:1, Ausztria 2:4, *Ausztria 6:2.*

3. (72–73. szövetségi kapitány helyetteseként). **1919:** Ausztria 0:2, *Ausztria 3:2.*

4. (141–144.). **1930:** *Ausztria 2:1, Hollandia 6:2,* Ausztria 3:2, **Utolsó mérkőzése: 1930. szeptember 28.** Németország 3:5.

MOÓR Ede

29., megbízott szakvezetőként ➢ 6 (482–487.)

Polgári foglalkozása: labdarúgóedző.

Játékosként hivatalos nemzetek közötti mérkőzésen nem szerepelt a válogatottban.

Első mérkőzése: 1974. október 13. Luxemburg 4-2, Wales 0-2, Bulgária 0-0, *Svájc 1-0,* 1975: Franciaország 0-2, **Utolsó mérkőzése: 1975. április 2.** Ausztria 0-0.

NÁDAS Ödön

16. ➢ 16 (162–177.)

Polgári foglalkozása: mérnök (a Magyar Államvasutak főmérnöke).

Játékosként hivatalos nemzetek közötti mérkőzésen nem szerepelt a válogatottban.

Első mérkőzése: 1932. november 27. Olaszország 2:4, **1933:** Hollandia 2:1, *Csehszlovákia 2:0, Ausztria 1:1,* Svédország 2:5, *Svájc 3:0,* Ausztria 2:2, *Olaszország 0:1,* **1934:** Németország 1:3, Bulgária 4:1, Ausztria 2:5, Csehszlovákia 2:2, *Bulgária 4:1, Anglia 2:1,* Egyiptom 4:2, **Utolsó mérkőzése: 1934. május 31.** Ausztria 1:2.

PATAKI Mihály

15. ➢ 3 (138–140.)

Polgári foglalkozása: könyvelő (majd nyomdatulajdonos).

Játékosként 24 alkalommal szerepelt a válogatottban, és 21 gólt rúgott *(lásd 637. oldal).*

Első mérkőzése: 1930. április 13. Svájc 2:2, Csehszlovákia 1:1, **Utolsó mérkőzése: 1930. május 11.** *Olaszország 0:5.*

PUSKÁS Ferenc

42. ➢ 4 (669–672.)

Polgári foglalkozása: labdarúgóedző.

Játékosként 84 alkalommal szerepelt a válogatottban, és 83 gólt rúgott *(lásd 642. oldal).*

Első mérkőzése: 1993. április 15. *Svédország 0-2,* Oroszország 0-3, Írország 4-2, **Utolsó mérkőzése: 1993. június 16.** Izland 0–2.

SEBES Gusztáv

22. ➢ 68 (264–329.)

Polgári foglalkozása: sportvezető (a SZOT Sportosztályának vezetője, az OTSB elnökhelyettese).

Játékosként 1 alkalommal szerepelt a válogatottban, gólt nem rúgott *(lásd 652. oldal).*

Első mérkőzése: 1949. április 10. Csehszlovákia 2:5, *Ausztria 6:1, Olaszország 1:1,* Svédország 2:2, *Lengyelország 8:2,* Ausztria 4:3, *Bulgária 5:0, Svédország 5:0,* **1950:** *Csehszlovákia 5:0,* Ausztria 3:5, Lengyelország 5:2, *Albánia 12:0, Ausztria 4:3,* Bulgária 1:1, **1951:** *Lengyelország 6:0,* Csehszlovákia 2:1, *Finnország 8:0,* **1952:** *NDK 5:0,* Moszkva-válogatott 1:1, Moszkva-válogatott 1:2, Lengyelország 5:1, Finnország 6:1, Románia 2:1, Olaszország 3:0, Törökország 7:1, Svédország 6:0, Jugoszlávia 2:0, Svájc 4:2, *Csehszlovákia 5:0,* **1953:** *Ausztria 1:1,* Olaszország 3:0,

Svédország 4:2, Csehszlovákia 5:1, Bulgária 1:1, Ausztria 3:2, *Svédország 2:2,* Anglia 6:3, **1954:** Egyiptom 3:0, Ausztria 1:0, *Anglia 7:1,* Dél-Korea (Koreai Köztársaság) 9:0, NSZK 8:3, Brazília 4:2, Uruguay 4:2, NSZK 2:3, *Románia 5:1,* Szovjetunió 1:1, *Svájc 3:0, Csehszlovákia 4:1, Ausztria 4:1,* Skócia 4:2, **1955:** Ausztria 2:2, Norvégia 5:0, Svédország 7:3, Dánia 6:0, Finnország 9:1, *Skócia 3:1,* Svájc 5:4, *Szovjetunió 1:1,* Csehszlovákia 3:1, *Ausztria 6:1, Svédország 4:2, Olaszország 2:0,* **1956:** Törökország 1:3, *Jugoszlávia 2:2, Csehszlovákia 2:4,* Belgium 4:5, **Utolsó mérkőzése: 1956. június 9.** Portugália 2:2.

SÓS Károly
26. ➢ 10 (432–441.)
Polgári foglalkozása: labdarúgóedző.
Játékosként hivatalos nemzetek közötti mérkőzésen nem szerepelt a válogatottban.
Első mérkőzése: 1968. május 4. *Szovjetunió 2:0,* Szovjetunió 0:3, **1969:** *Csehszlovákia 2:0,* Írország 2:1, Dánia 2:3, Csehszlovákia 3:3, Svédország 0:2, *Dánia 3:0, Írország 4:0,* **Utolsó mérkőzése: 1969. december 3.** Csehszlovákia 1:4.

STOBBE Ferenc
2. ➢ 10 (6–8., 11–17.)
Polgári foglalkozása: újságíró.
Játékosként hivatalos nemzetek közötti mérkőzésen nem szerepelt a válogatottban.
1. (6–8.). **Első mérkőzése: 1904. október 9.** Ausztria 4:5, **1905:** *Ausztria 0:0,* **1906:** *Csehország 1:1.*
2. (11–17.). **1907:** *Csehország 5:2,* Ausztria 1:3, Csehország 3:5, *Ausztria 4:1,* **1908:** *Csehország 5:2,* Ausztria 0:4, **Utolsó mérkőzése: 1908. június 10.** *Anglia 0:7.*

SZŐCS János
30., megbízott szakvezetőként ➢ 1 (488.)
Polgári foglalkozása: labdarúgóedző.
Játékosként hivatalos nemzetek közötti mérkőzésen nem szerepelt a válogatottban.
Első és utolsó mérkőzése: 1975. április 16. *Wales 1-2.*

TIBOR Lajos
8., helyettes szövetségi kapitányként ➢ 2 (75–76.)
Polgári foglalkozása: tisztviselő.
Játékosként hivatalos nemzetek közötti mérkőzésen nem szerepelt a válogatottban.
Első mérkőzése: 1920. október 24. Németország 0:1, **Utolsó mérkőzése: 1920. november 7.** *Ausztria 1:2.*

TÓTH-POTYA István
14., szövetségi edzőként, majd megbízott szövetségi kapitányként ➢ 1 (133.)
Polgári foglalkozása: labdarúgóedző.
Játékosként 19 alkalommal szerepelt a válogatottban, és 8 gólt rúgott *(lásd 668. oldal).*
Első és utolsó mérkőzése: 1929. február 24. Franciaország 0:3.
A több szövetségi kapitányt is kiszolgáló szövetségi edző másodszor 1941. szeptember 23-án kapott „ideiglenesen megbízott szövetségi kapitány" titulust. Ő készítette fel a magyar válogatottat az 1941. október 26-ára lekötött Ausztria–Magyarország mérkőzésre, mely végül is Bécs–Budapest néven került megrendezésre. A soron következő 233. Svájc–Magyarország találkozóra is az ő irányításával készült a válogatott, ám 1941. november 16-án, a mérkőzés napján dr. Gidófalvi Pál MLSZ-elnök közölte: „Miután Ginzery Dénes Zürichben tartózkodik és ráér, a mérkőzésen teljesen ő veszi kezébe a csapat irányítását, tehát a szövetségi kapitány ügykörét is ő látja el". Tóth-Potya István a következő mérkőzésre már nem kapott megbízást, mivel Fábián József „visszavette" a szövetségi kapitányi tisztét.

VÁGHY Kálmán
20. ➢ 6 (236–241.)
Polgári foglalkozása: katonatiszt.

Játékosként hivatalos nemzetek közötti mérkőzésen nem szerepelt a válogatottban.

Első mérkőzése: 1942. november 1. *Svájc 3:0,* **1943:** Svájc 3:1, Bulgária 4:2, Svédország 3:2, Finnország 3:0, **Utolsó mérkőzése: 1943. november 7.** *Svédország 2:7.*

Válogató bizottság

SEBES Gusztáv, KOMPÓTI-KLÉBER Gábor, MANDIK Béla

– ➢ 4 (260–263.)

Polgári foglalkozásuk: *Sebes Gusztáv* sportvezető, labdarúgóedző, *Kompóti-Kléber Gábor* labdarúgóedző, *Mandik Béla* labdarúgóedző.

Játékosként *Sebes Gusztáv* 1 alkalommal (gólt nem szerzett), *Kompóti-Kléber Gábor* 22 alkalommal (gólt nem szerzett) szerepelt a válogatottban, *Mandik Béla* hivatalos nemzetek közötti mérkőzésen nem lépett pályára a nemzeti tizenegyben.

Első mérkőzése: 1948. szeptember 19. Lengyelország 6:2, *Ausztria 2:1,* Románia 5:1, **Utolsó mérkőzése: 1948. november 7.** Bulgária 0:1.

Válogató bizottság

BARÓTI Lajos, LAKAT Károly dr., SÓS Károly

– ➢ 4 (338–341.)

Polgári foglalkozásuk: *Baróti Lajos* labdarúgóedző, *Lakat Károly dr.* magyar-történelem szakos tanár, *Sós Károly* labdarúgóedző.

Játékosként *Baróti Lajos* 2 alkalommal (gólt nem rúgott), *Lakat Károly dr.* 13 alkalommal (gólt nem rúgott) szerepelt a válogatottban, *Sós Károly* viszont hivatalos nemzetek közötti mérkőzésen nem lépett pályára a magyar nemzeti tizenegyben.

Első mérkőzése: 1957. szeptember 15. Bulgária 2:1, *Szovjetunió 1:2, Franciaország 2:0,* **Utolsó mérkőzése: 1957. november 10.** *Norvégia 5:0.*

VEREBES József

36. ➢ 14 (604–607., 673–682.)

Polgári foglalkozása: labdarúgóedző.

Játékosként hivatalos nemzetek közötti mérkőzésen nem szerepelt a válogatottban.

1. (604–607.). **Első mérkőzése: 1987. február 8.** Ciprus 1-0, Hollandia 0-2, *Lengyelország 5-3,* NDK 0-0.

2. (673–682.). **1993:** *Oroszország 1-3, Luxemburg 1-0,* **1994:** *Svájc 1-2,* Ausztria 1-1, *Szlovénia 0-1,* Dánia 1-3, Lengyelország 2-3, *Horvátország 2-2,* Hollandia 1-7, **Utolsó mérkőzése: 1994. június 8.** Belgium 1-3.

Magyarország labdarúgó-válogatottjának gólszerzői

Mindig dicsőség egy futballistának ha gólt szerez, pláne ha válogatott mérkőzésen éri azt el. Ezért kapott bizalmat a szövetségi kapitánytól, természetes tehát, hogy legjobb tudása szerint megszolgálja azt. Korábban már említettem, hogy sajnos egyre kevesebb gól esik a mai labdarúgásban, a játék kezd elgépiesedni, nem jó szemmel nézik azt a játékost, aki trükközik, könnyedebben játszik. Csak a brusztolós, hajtós futballisták tudnak érvényesülni, mondván ők veszik fel a versenyt a nemzetközi mércével. Mintha elfelejtették volna azt a régi közmondást, hogy „Többet ésszel, mint erővel!". Anélkül, hogy bárkit is megbántanánk, az ész az ami nagyon hiányzik a mai fociból. Ahogy klubszinten, úgy a válogatottnál sem a magyar góllövők nevétől hangos a nemzetközi labdarúgóélet. Sajnos mint ahogy sok más téren, itt is a múlt idézgetésével nyalogatjuk sebeinket. Talán kevesen tudják, hogy válogatott színekben *Puskás Ferenc* szerezte a legtöbb gólt a világon, és ezt a tényt még a legfelsőbb futballvezérkar is elismeri. De az sem érdektelen, hogy rögtön utána *Kocsis Sándor* következik 75 góllal, s csak ezután jön a világ többi gólvágója. Mit lehet ehhez a maiak részére hozzátenni? Kövessék a nagy elődöket!

Puskás Ferenc az évszázad legnagyobb gólvadásza

A futballsport nemzetközi történetével foglalkozó német szervezet, az IFFHS összeállította az évszázad góllövőinek listáját.

Ki más is végezhetett volna az első helyen, mint *Puskás Ferenc,* a Kispest, a Bp. Honvéd s a Real Madrid egykori csatára?

Fantasztikus!

Csodálatos, utolérhetetlen.

Öcsi 1943-tól 1966-ig itthon és az Ibériai-félszigeten 528 bajnoki gólt szerzett.

Csodálatos és utolérhetetlen.

Az európai kupasorozatokban 41 találkozón harmincöt gólt helyezett el az ellenfelek hálójába – a Bp. Honvéd és a Real Madrid mezében játszva.

A magyar válogatottban 83 gól a termés, a spanyol válogatottban nem szerzett gólt.

☞ Öcsi, tudom, azonnal vágod, mikor rúgtad első enbé egyes gólodat.

– *Naná!* – mondja. – *Még negyvenhárom novemberében, Diósgyőrben. Kikaptunk kettő-egyre. Én rúgtam a Kispest gólját. Micsoda csapatunk volt! Akkor léptem tizenhatodik életévembe. Nehadoma játszott centert. Cucu akkor „már" tizennyolcadik esztendejében járt. Nehadoma fogta össze a süvölvényeket. Remek csatár volt. Ha a régi Kispestről álmodom, Cucu és ő mindig benne van a történetben.*

Az első gól örök emlék.

És az első válogatott találat?

1946. augusztus 20., Budapest.

Magyarország–Ausztria 5:2. *Csikós* a kapus, *Balogh II, Szűcs, Bíró* a három bekk, *Kirádi, Lakat* fedezetpár. Elöl pedig

a nagy ötös: *Szabó J., Szusza, Zsengellér, Puskás* és *Vincze II.*

– *Egy gólt rúgtam, Szusza Feri kettőt, Zsengellér és Vincze is betalált a sógorok kapujába.*

És milyen az élet. Magyar válogatottként az utolsó találatot is az osztrákok ellen rúgta.

A dátum 1956. október 14.

Bécsben 2:0 a javunkra. A meccset kilenc nappal a forradalom előtt játszották. Hatvanötezer néző a Práterben – és magyar siker. Öcsi és *Sándor* osztozott a gólokon. A csapat: *Grosics – Kárpáti, Börzsei, Kotász – Bozsik, Berendi – Sándor, Kocsis, Hidegkuti (Machos), Puskás, Czibor.*

– *Akkor és ott nem gondoltuk volna, hogy örökre véget ér egy fejezet. Azt hiszem, szép volt az utolsó kör. Győztünk Belgrádban, Moszkvában, Párizsban, végül meg Bécsben.*

A Real Madrid külön fejezet.

Puskást ma is a legjobbjai között tartja számon a királyi klub.

Kispest és Madrid.

A két nagy állomás.

☞ Öcsi, örülsz neki, hogy te vagy minden idők legjobb gólvágója?

– *Boldog vagyok. Pontosabban nagyon büszke.*

☞ Mindig szerettél első lenni. Nyolcvanhárom találat a meggypiros mezben, mögötted *Kocsis Sándor, Schlosser Imre, Tichy, Sárosi* doktor. Gond nélkül eljuthattál volna százig...

– *Ez egy másik történet...*

☞ Idehaza négy gólkirályi cím.

– *Sokkal több is lehetett volna.*

☞ Rengeteget tettél a Realért is.

– *Igen. Háromszázhetvenkét meccs, háromszázhuszonnégy gól.*

☞ A második magyar vagy, akit a német szervezet rekordernek nevezett. Az első, *Puhl Sándor* tavaly a világ legjobb bírója lett.

– *Remek sportember, de megelőztem. Nem tud annyi meccset vezetni, mint amennyin én játszottam. Persze más a játékos, és más a bíró pályája. A miénk sokkal szebb!*

Gól – hatvan méterről

Ritkán látható potyagólt kapott Háda József, a magyar válogatott kapusa a 170. Németország–Magyarország (3:1) mérkőzésen. A találkozó 52. percének eseményeit így írta le a Nemzeti Sport tudósítója: *„Toldi a félpályán faultol, a bíró megfeddi és szabadrúgást ítél ellenünk. Stubb, a balbekk áll neki a labdának és mintegy hatvan méterről ívelten irányítja a magyar kapu felé. A kapu előtt a két magyar bekk közrefogja Conent. A labda éppen Bíró irányába száll, ő könnyedén visszafejelhetné, de az utolsó pillanatban elkapja a fejét, bizonyára arra számítva, hogy Háda mögötte áll és a labdára helyezkedik. De annyira az utolsó pillanatban nyitott szabad utat a labdának, hogy a kapusnak nem volt már ideje az eszmélésre. A labda leesik a hatos vonalra, onnan felpattan és mielőtt Háda meg is mozdulhatna, bevágódik a léc alatt a felső sarokba. Egy 60 méteres szabadrúgással vezetnek a németek 2:1-re!"*

☞ Honnan tudtad, hogy az évszázad góllövője lettél?

– *Telefonon felhívtak Wiesbadenből. Gratuláltak. Meghívtak az ünnepségre*

A teljes képhez hozzátartozik a hosszú-hosszú trénerkorszak. 1967-től járta a világot. San Francisco Gales, Vancouver Royals, Panathinaikosz, Szaúd-Arábia, FC Murcia, Colo-Colo, AEK Athén, al-Maszri, Ausztrália, végül a magyar szövetségi kapitányi cím. Talán legszebbek a Panathinaikosszal eltöltött esztendők. BEK-döntő a Wembleyben aztán Világkupa-finálé az uruguay-i FC Nacional ellen, 1971-ben.

Hatszáznegyvenhat gól!

Még kimondani is sok. *Puskás Ferenc* a legnagyobb gólvadász.

Igen. Ő a legnagyobb.

☞ VARGA BÉLA
Képes Nemzeti Sport

Puskás Ferenctől – Závodi Istvánig, avagy 1645 gól játékos szerinti megoszlása

Magyarország labdarúgó-válogatottjának 740 hivatalos és a Moszkva-válogatottja elleni 2 „félhivatalos" mérkőzésén 1645 gól esett, melyen 293 (268 magyar és 25 más nemzetbeli öngólos) játékos osztozott. A góllövő listát 83 góllal Puskás Ferenc vezeti. Előfordul, hogy egyazon néven két vagy több játékos is eredményes volt, ilyen esetben a megkülönböztethetőség miatt a név után feltüntettük a játékos születési évét. A gólt (gólokat) elért játékosokat alfabetikus sorrenbe rendeztük, s zárójelben feltüntettük a tizenegyesből szerzett találatok számát is.

83 gólos: PUSKÁS Ferenc (tizenegyet 11-esből);

75 gólos: KOCSIS Sándor;

58 gólos: SCHLOSSER Imre (kettőt 11-esből;

49 gólos: TICHY Lajos (ötöt 11-esből);

42 gólos: SÁROSI György dr. (hármat 11-esből);

39 gólos: HIDEGKUTI Nándor;

36 gólos: BENE Ferenc;

32 gólos: NYILASI Tibor, ZSENGELLÉR Gyula (kettőt 11-esből);

31 gólos: ALBERT Flórián (1941);

29 gólos: DEÁK Ferenc;

28 gólos: KIPRICH József (hatot 11-esből);

27 gólos: SÁNDOR Károly;

26 gólos: TAKÁCS II József;

25 gólos: TOLDI Géza (egyet 11-esből;

24 gólos: AVAR István (egyet 11-esből), FAZEKAS László (négyet 11-esből);

21 gólos: PATAKI Mihály (kettőt 11-esből);

19 gólos: FARKAS János, GÖRÖCS János, KOVÁCS Kálmán;

18 gólos: BODNÁR Sándor (kettőt 11-esből), PALOTÁS Péter, SZUSZA Ferenc

17 gólos: CZIBOR Zoltán, SCHAFFER Alfréd (egyet 11-esből);

15 gólos: CSEH II László (egyet 11-esből), ILLÉS Béla (hármat 11-esből);

14 gólos: HIRZER Ferenc (kettőt 11-esből);

13 gólos: DÉTÁRI Lajos (egyet 11-esből), KOHUT Vilmos, ORTH György, TITKOS Pál, VÁRADY Béla (kettőt 11-esből);

12 gólos: MACHOS Ferenc, TÖRÖCSIK András;

11 gólos: BORBÁS Gáspár dr., BOZSIK II József (kettőt 11-esből), ESTERHÁZY Márton, KERTÉSZ II Vilmos, KISS László, MOLNÁR György (hármat 11-esből), TURAY József;

10 gólos: BRAUN József (kettőt 11-esből), BUDAI II László, EGRESI Béla, KÁROLY Jenő (kettőt 11-esből);

9 gólos: DUNAI II Antal, HORVÁTH Ferenc (1973), SZILÁGYI I Gyula;

8 gólos: CSORDÁS Lajos, FENYVESI Máté dr., TÓTH-POTYA István, VINCZE István, VINCZE Jenő;

7 gólos: BOGNÁR György (egyet 11-esből), EISENHOFFER József, KEREKI Zoltán, KOCSIS Lajos (kettőt 11-esből), KORÓDY I Károly, NAGY László, SEBŐK Vilmos (kettőt 11-esből), SOLYMOSI I Ernő (egyet 11-esből);

6 gólos: BODONYI Béla, KLAUSZ László, MÉSZÖLY Kálmán (négyet 11-esből), OPATA Zoltán, P. SZABÓ Gábor (hármat 11-esből), TÓTH III Mátyás;

5 gólos: FEKETE László, HORVÁTH József (1890), LANTOS Mihály (egyet 11-esből), MARKOS Imre, POKORNY József, PUSZTAI László, TATÁR György (egyet 11-esből), TÓTH II József;

4 gólos: BÁLINT László, BODOLA Gyula, FEHÉR Miklós, HAJSZÁN Gyula, HALMAI Gábor, HAMAR István, KALMÁR Jenő, KÁLLAI Lipót, KISZELY István, MÉSZÁROS Ferenc (1963), MONOSTORI II Tivadar, PAYER Imre (hármat 11-esből), PÉTER Zoltán (egyet 11-esből), PÓCZIK József, PÖLÖSKEI Gábor, RÁKOSI Gyula, URBÁN Flórián, VIDÁTS Csaba;

3 gólos: BÍRÓ Gyula, BODA Imre (egyet 11-esből), BURCSA Győző, DÉRI Károly, DUDÁS János, GARABA Imre,

GYETVAI László, HOLZBAUER József, HRUTKA János, JENY Rudolf, KARDOS József, KOLLÁTH II Ferenc, KOZMA Mihály, LŐRINCZ Emil, MOLNÁR II Imre (egyet 11-esből), NAGYMAROSI Mihály (egyet 11-esből), NEMES József, NOVÁK Dezső (egyet 11-esből), OROSZ Ferenc, PINTÉR Attila (egyet 11-esből), PRIBOJ István, RUDAS Ferenc (kettőt 11-esből), SÁRVÁRI-SPIELMANN Ferenc, SPITZ Illés, STRÖCK Albert, SZENDRŐDI Lajos, SZENTES Lázár, SZŐKE István, WEISZ Ferenc, ZÁMBÓ Sándor, ZOMBORI Sándor;

2 gólos: ASPIRÁNY Gusztáv, BALOG Tibor (1966 – egyet 11-esből), BIHÁMY III Béla (egyet 11-esből), BRANIKOVITS László, DOBÓ Gyula, DUNAI III Ede, FOGL II Károly (egyet 11-esből), HALÁSZ István, HANNICH Péter (egyet 11-esből), IZSÓ Ignác, KERESZTÚRI András, KINCSES Mihály, KISS Sándor, KONRÁD II Kálmán, KOVÁCS Zoltán, KREMPELS Béla, MÁTÉ János, MÉSZÁROS József, NAGY Antal (1956), NYERS István, NYILAS Elek (egyet 11-esből), PINTÉR Sándor, POLGÁR Gyula (egyet 11-esből), SAS Ferenc, SCHWARZ Ernő, SEBESTYÉN Béla, SEBŐK József, SKVAREK György, SOLTI Mihály, SOLTI IV József dr., STOFIÁN János, SZOKOLAI László, SZŰCS Lajos, TELEKI Pál, TIEBER László, VARGA Zoltán, VASAS Mihály, ZSOLNAI János;

1 gólos: ÁDÁM Sándor, BENCSICS József, BLUM Zoltán, BOGNÁR Zoltán, BORISZ Győző, BRÓDY Sándor, BUDA István, BUDAVÁRI László, BUNDZSÁK Dezső, CSAPÓ Károly, CSERTŐI Aurél, CSONTOS Kálmán, DÁRDAI Pál, DISZTL László, DOMBI Tibor, EBEDLI Zoltán, EGRESSY Gábor, ESZENYI Dénes, GORSZKY Tivadar, GŐCZE Sándor, GRÓSZ József, GUTTMANN II Béla, GYIMESI László, HALMOSI Zoltán, HÁMORI Ferenc, HLAVAY György, HORVÁTH József (1949), HORVÁTH II László, JAGODICS Zoltán, JESZMÁS József, JOVÁN Róbert, JUHÁSZ István, JUHÁSZ Péter, KARSAI László, KAUTZKY József, KESZTHELYI II Mihály, KÉSMÁRKY Ákos, KOCH Nándor dr., KORSÓS Attila, KORSÓS György, KOVÁCS Ervin, KOVÁCS István, KOVÁCS I Miklós, KOZMA István, KUTI László, Kű Lajos (11-esből), LÁZÁR Gyula, LIMPERGER Zsolt, LIPCSEI Péter, LISZTES Krisztián (11-esből), MAGYAR István, MÁRTON Gábor, MÉSZÁROS Árpád, MÉSZÁROS István, MIKE István, MIKLÓSI István, MINDER Frigyes, MOLNÁR Dezső, MÜLLER Sándor (11-esből), NAGY Norbert, NAGY Tibor, NÉMETH Antal, OLAJKÁR II Sándor, PÁL II Tibor, PÁSZTOR József, PETRES Tamás, PIPA István, PISONT István, PLÓKAI Attila, PÓTZ-NAGY Árpád, PRESZELLER Tamás, PUSKÁS Lajos dr., RÁCZ Béla, RÉMAY III János, RÓTH Antal, SALLAI Sándor, SALLÓI István, SÁROSI III Béla, SEIDEN Jenő, SENKEY II Gyula, SIKLÓSSY Antal, SIPOS Ferenc, SOWUNMI Thomas, SÜTŐ Károly, SZABÓ Jenő, SZALMA József, SZEDNICSEK János, SZEKERES József, SZENTMIKLÓSSY Béla, SZOJKA Ferenc, TAUSSIG Imre, TÁNCOS Mihály, TIHANYI II Andor András, TÓTH András (11-esből), TÓTH József, TÓTH Kálmán, TÓTH Mihály, URIK József, VARGA József, VINCZE II Gyula, VÍGH II János, WINKLER I József, WOLLEK Tibor, ZÁVODI István;

Öngólos: BILD (svéd, 542. Magyarország–Svédország 2-0), BILSKY (csehszlovák, 521. Magyarország–Csehszlovákia 2-1), BORTOLI (osztrák, 248. Magyarország–Ausztria 5:2), DAVIDOV (bolgár, 420. Magyarország–Bulgária 3:1), DEL LLANO (bolíviai, 520. Bolívia–Magyarország 2-3), DEWANQUEZ (francia, 124. Magyarország–Franciaország 13:1), FALLC (norvég, 341. Magyarország–Norvégia 5:0), HAPPEL (osztrák, 300. Ausztria–Magyarország 0:1), HRISZTODULU (ciprusi, 642. Magyarország–Ciprus 4-2), HOLCER (jugoszláv, 453. Magyarország–Jugoszlávia 2-1), JAKOBSSON, S. (svéd, 210. Magyarország–Svédország 5:1), KALTENBRUNNER (osztrák, 18. Magyarország–Ausztria 5:3), KARASIAK (lengyel, 101. Magyarország–Lengyelország 4:0), KARLSEN (norvég, 447. Nor-

végia–Magyarország 1-3), LANG (német, 103. Magyarország–Németország 4:1), LEANDER (svéd, 239. Svédország–Magyarország 2:3), LINDH (svéd, 287. Magyarország–Svédország 6:0), MINELLI (svájci, 167. Magyarország–Svájc 3:0), MOILANEN (finn, 711. Finnország–Magyarország 1-1), NYIKIFOROV, J. (orosz, 673. Magyarország–Oroszország 1-3), SEDLACEK (osztrák, 54. Magyarország–Ausztria 2:5), VLADAR (osztrák, 14. Magyarország–Ausztria 4:1), WEILER (svájci, 158. Svájc–Magyarország 3:1), WIDMER (svájci, 134. Svájc–Magyarország 4:5), ZEBEC (jugoszláv, 371. Jugoszlávia–Magyarország 2:4).

Tizenegyeslista

A magyar válogatott 740 mérkőzésén és a Moszkva-válogatott elleni két „félhivatalos" találkozón 1645 gólt szereztek játékosaink – ebből 94 találat tizenegyesből született. A listát itt is *Puskás Ferenc* vezeti – 11 alkalommal volt eredményes büntetőből. (A „Száguldó őrnagy" a magyar válogatottban elért góljainak 13,25 százalékát tizenegyesből érte el.) A 94 tizenegyesből szerzett gólon egyébként 47 játékos osztozott.

11 gólos: Puskás Ferenc;

6 gólos: Kiprich József;

5 gólos: Tichy Lajos;

4 gólos: Fazekas László, Mészöly Kálmán;

3 gólos: Illés Béla, Molnár György, P. Szabó Gábor, Payer Imre, Sárosi György dr.;

2 gólos: Bodnár Sándor, Bozsik II József, Braun József, Hirzer Ferenc, Károly Jenő, Kocsis Lajos, Pataki Mihály, Rudas Ferenc, Schlosser Imre, Sebők Vilmos, Várady Béla, Zsengellér Gyula;

1 gólos: Avar István, Balog Tibor (1966), Bihámy III Béla, Boda Imre, Bognár György, Cseh II László, Détári Lajos, Fogl II Károly, Hannich Péter, Kű Lajos, Lisztes Krisztián, Lantos Mihály, Molnár II Imre, Müller Sándor, Nagymarosi Mihály, Novák Dezső, Nyilas Elek, Péter Zoltán, Pintér Attila, Polgár Gyula, Schaffer Alfréd, Solymosi Ernő, Tatár György, Toldi Géza, Tóth András.

Magyar öngólosok

A magyar válogatott 740 mérkőzésén és a Moszkva-válogatott elleni két „félhivatalos" találkozón 1131 gólt kapott – ebből 21 alkalommal magyar játékos volt „eredményes".

2 öngólos: Borsányi Ferenc (120. Spanyolország–Magyarország 4:2 és 160. Magyarország–Ausztria 2:3);

1 öngólos: Weinber János (21. Magyarország–Anglia 2:4), Fogl III József (85. Svédország–Magyarország 1:1), Búza Lajos (110. Magyarország–Ausztria 1:1), Korányi I Lajos (166. Svédország–Magyarország 5:2), Bíró Sándor (170. Németország–Magyarország 3:1), Balogh II Sándor (245. Ausztria–Magyarország 3:2), Puskás Ferenc (250. Jugoszlávia–Magyarország 2:3), Kárpáti Béla (349. Lengyelország–Magyarország 1:3), Dalnoki Jenő (363. Magyarország–Skócia 3:3), Solymosi Ernő (433. Szovjetunió–Magyarország 3:0), Páncsics Miklós (442. Jugoszlávia–Magyarország 2-2), Bálint László (514. Szovjetunió–Magyarország 2-0), Dajka László (598. Magyarország–Szovjetunió 0-6), Fitos József (614. Belgium–Magyarország 3-0), Telek András (657. Magyarország–Anglia 0-1), Jagodics Zoltán (679. Lengyelország–Magyarország 3-2), Mracskó Mihály (697. Anglia–Magyarország 3-0), Bánfi János (698. Magyarország–Olaszország 0-2), Keresztúri András (703. Málta–Magyarország 1-4).

Borbás Gáspártól – Király Gáborig, avagy kik rúgták és kapták a jubileumi gólokat?

A magyar válogatott 740 hivatalos és a Moszkva-válogatott elleni 2 „félhivatalos" mérkőzésen 1645 gólt rúgott. Az első gólt az eddigi kutatások szerint *Borbás Gáspár* szerezte (mi is ezt fogadtuk el), ám egyes források szerint *Minder Frigyes* volt az első magyar találat szerzője. Minden külön kommentár nélkül közöljük a Sport-Világ és a Nemzeti Sport korabeli tudósítását a 2. Magyarország–Csehszlovákia (2:1) mérkőzésről.

Sport-Világ: *„A match a következőképpen folyt le: Az első félidő elején a magyar csapat intenzíven támad, s sokszor veszélybe sodorja a prágai kaput. Egy off side állásból lőtt goalt a bíró érvénytelenít; a prágai csapat egy-két támadása visszaveretik, s a játék színhelyét a prágai kapu elé teszi a magyar csapat. Az első negyedóra után a prágai kapu hálójában a labda fennakadt. Károly rúgta a labdát bal felé, s a résen álló Borbás menthetetlenül rendeltetési helyére juttatta. A prágaiak ezután gyakrabban látogatnak az ellenfél mezejére, s egy messziről leadott labdát Sellő* (Sipos Ernő – A szerkesztő.) *lábával elvét, s az eredmény kiegyenlítődik. A második félidőben javarészt a csehek támadnak. A magyar védelemben különösen Fehéry és Berán hátvédek önfeláldozó szép játékát sokszor megtapsolják. Sellő is sokat ment. A félidő vége felé sikerül Mindernek a vezető goal elérésével a győzelmet a magyar csapat számára biztosítani. A prágaiak ezután meglehetősen durván játszanak, czélt azonban nem érnek ezzel el, s nem képesek a match végéig az eredményen változtatni."*

Nemzeti Sport: *„A játék lefolyása a következő volt: A prágaiak kezdése után a magyarok veszik át a támadást, azonban az össze nem szokott csapatban nagy a fejetlenség. A csehek eközben párszor támadnak, de a két hátvéd könnyű szerrel elhárítja a támadásokat. Egyízben a csehek sikerrel rohannak le és bal összekötőjük védhetetlenül lövi a labdát a kapuba. A magyarok ekkor kissé összeszedik magukat és erélyesen ostromolják a csehek kapuját, míg végre Minder a Braun által centerezett labdát a kapuba küldi. Az 1. félidőben egyik fél sem ér el több goalt. Eredmény 1:1. A 2. félidőben a magyarok kezdenek összeszokni, különösen Minder, Borbás és Kiss három-*

szög játéka kezd feltűnnni. Borbás egypárszor szépen lerohan és a jól centerezett labdákat Károly egymásután lövi el a kapu mellett. A magyarok folyton támadnak úgyannyira, hogy a csehek néha erőszakkal igyekeznek a támadásokat meghiúsítani. Kb. 12 perccel a mérkőzés vége előtt egy a Kolhanektől adott labdát Minder szép lövéssel a kapuba juttatja. A közönség sűrűn biztatja a játékosokat „tempo"-ra, de mindhiába, goalt többé az ügyesen védő csehek ellen nem tudnak elérni, s így a mérkőzés 2:1 arányban végződik a magyarok javára."

Borbás Gáspár után 293 játékos szerzett gólt. Néhányukat közülük az a „szerencse" ért, hogy a magyar válogatott valamelyik jubileumi gólját szerezte. Az alábbiakban közöljük a jublileumi gólokat elért játékosok neveit:

1.	BORBÁS Gáspár	2.	Magyarország–Csehország 2:1	16. perc
25.	HORVÁTH József	11.	Magyarország–Csehország 5:2	74. perc
50.	BÍRÓ Gyula	20.	Ausztria–Magyarország 3:4	37. perc
75.	BÍRÓ Gyula	32.	Magyarország–Svájc 9:0	1. perc
100.	BODNÁR Sándor	38.	Norvégia–Magyarország 0:6	71. perc
200.	PAYER Imre	69.	Ausztria–Magyarország 0:2	5. perc
300.	OPATA Zoltán	119.	Magyarország–Svédország 3:1	30. perc
400.	TITKOS Pál	159.	Magyarország–Csehszlovákia 2:1	81. perc
500.	CSEH II László	199.	Magyarország–Jugoszlávia 1:1	60. perc
600.	Leander	239.	Svédország–Magyarország 2:3	öngól, 76. perc
700.	DEÁK Ferenc	266.	Magyarország–Olaszország 1:1	29. perc
800.	PUSKÁS Ferenc	286.	Magyarország–Törökország 7:1	90. perc
900.	SÁNDOR Károly	312.	Skócia–Magyarország 2:4	43. perc
1000.	SÁNDOR Károly	347.	Magyarország–Mexikó 4:0	54. perc
1100.	TICHY Lajos	391.	Franciaország–Magyarország 2:3	80. perc
1200.	KOCSIS Lajos	441.	Csehszlovákia–Magyarország 4:1	90. perc
1300.	TÖRŐCSIK András	506.	Peru–Magyarország 3-2	13. perc
1400.	PÖLÖSKEI Gábor	561.	Argentína–Magyarország 4-1	76. perc
1500.	BOGNÁR Zoltán	625.	Magyarország–Svájc 3-0	74. perc
1600.	KLAUSZ László	710.	Magyarország–Azerbajdzsán 3-1	8. perc
1645.	LISZTES Krisztián	740.	Litvánia–Magyarország 1-6	84. perc

Kapusok által kapott jubileumi gólok

1.	BÁDONYI Gyula	1.	Ausztria–Magyarország 5:0	5. perc
25.	IZSÓ László	11.	Magyarország–Csehország 5:2	37. perc
50.	DOMONKOS László	18.	Magyarország–Ausztria 5:3	79. perc
75.	SIPOS Ernő	30.	Svájc–Magyarország 2:0	50. perc
100.	ZSÁK Károly	48.	Ausztria–Magyarország 2:0	19. perc
200.	REMETE Imre	117.	Magyarország–Lengyelország 4:1	48. perc
300.	HÓRI György	159.	Magyarország–Csehszlovákia 2:1	73. perc
400.	SZABÓ Antal	204.	Portugália–Magyarország 4:0	48. perc
500.	TURAI István	264.	Csehszlovákia–Magyarország 5:2	58. perc
600.	FARAGÓ Lajos	337.	Magyarország–Bulgária 4:1	71. perc
700.	GELEI József	419.	Magyarország–Brazília 3:1	14. perc
800.	KOVÁCS László	504.	Görögország–Magyarország 1:1	68. perc
900.	KATZIRZ Béla	570.	Dánia–Magyarország 3-0	85. perc
1000.	BROCKHAUSER István	653.	Mexikó–Magyarország 3-0	75. perc
1100.	SÁFÁR Szabolcs	712.	Magyarország–Jugoszlávia 1-7	64. perc
1131.	KIRÁLY Gábor	740.	Litvánia–Magyarország 1-6	71. perc

Magyarország labdarúgó-válogatottjából kiállított játékosok névsora

A magyar válogatott 740 hivatalos és 2 „félhivatalos" mérkőzésén 26 játékost állítottak ki, mely során 355 percet játszott emberhátrányban a csapat.

KOVÁCS Elemér	57. Magyarország–Ausztria 6:2	63. perc
SHAFFER Alfréd	61. Ausztria–Magyarország 3:3	70. perc
FOGL III József	106. Ausztria–Magyarország 3:1	84. perc
TURAY József	136. Csehszlovákia–Magyarország 1:1	61. perc
LYKA Antal	156. Ausztria–Magyarország 8:2	58. perc
TOLDI Géza	156. Ausztria–Magyarország 8:2	63. perc
MARKOS Imre	177. Ausztria–Magyarország 2:1	57. perc
TITKOS Pál	182. Magyarország–Ausztria 6:3	88. perc
BÍRÓ Sándor	202. Ausztria–Magyarország 1:2	68. perc
DEÁK Ferenc	264. Csehszlovákia–Magyarország 5:2	85. perc
KOCSIS Sándor	284. Magyarország–Románia	87. perc
BOZSIK József	304. Magyarország–Brazília 4:2	65. perc
SIPOS Ferenc	348. Magyarország–Wales 1:2	85. perc
SÁROSI László	402. Ausztria–Magyarország 1:0	84. perc
SZŰCS Lajos	440. Magyarország–Írország 4:0	90. perc
BÁLINT László	484. Bulgária–Magyarország 0-0	30. perc
TÖRŐCSIK András	523. Argentína–Magyarország 2-1	87. perc
NYILASI Tibor	523. Argentína–Magyarország 2-1	90. perc
CSEH András	663. Katar–Magyarország 1-4	87. perc
NAGY Tibor	664. Katar–Magyarország 1-1	83. perc
LIPCSEI Péter	665. Görögország–Magyarország 0-0	75. perc
LŐRINCZ Emil	667. Egyesült Államok–Magyarország 0-0	37. perc
MÁRTON Gábor	672. Izland–Magyarország 2-0	60. perc
KERESZTÚRI András	676. Ausztria–Magyarország 1-1	67. perc
IVANICS László	676. Ausztria–Magyarország 1-1	73. perc
HÁMORI Ferenc	721. Magyarország–Románia 1-1	86. perc

Az ellenfelek közül kiállított 24 játékos: *Hoel* (57. Magyarország–Ausztria), *Depetrini* (218. Magyarország–Olaszország), *Kacijan* (235. Magyarország–Horvátország), *N. Santos* (304. Magyarország–Brazília), *Humberto* (304. Magyarország–Brazília), *Dinulescu* (352. Románia–Magyarország), *Dempsey* (440. Magyarország–Írország), *Petrás* (441. Csehszlovákia–Magyarország), *Pirkner* (501. Magyarország–Ausztria), *Bubnov* (533. Szovjetunió–Magyarország), *Heinz Hermann* (548. Svájc–Magyarország), *Czerniatynski* (580. Belgium–Magyarország), *Sweeney* (599. Magyarország–Kanada), *Mitropulosz* (610. Magyarország–Görögország), *España* (653. Mexikó–Magyarország), *Leonenko* (660. Magyarország–Ukrajna), *Pfeffer* (676. Ausztria–Magyarország), *Glam* (691. Magyarország–Izrael), *Hatz* (696. Magyarország–Ausztria), *Dabanovics* (718. Magyarország–Szlovénia), *Licskin* (720. Azerbajdzsán–Magyarország), *Flilipescu* (721. Magyarország–Románia), *Pauleta* (732. Portugália–Magyarország), *Radzius* (740. Litvánia–Magyarország).

Magyarország labdarúgó-válogatottjába játékosokat adó klubok rangsora

Az a játékos, aki a válogatottság megtisztelő címét megszerzi, a klubjának is dicsőséget szerez, hiszen sok esetben saját nevelésű játékosról van szó. Nem mindenkinek adatik meg ez a lehetőség, így méltán büszke a szurkoló, ha kedvenc csapatából valaki válogatott lesz. A most következő fejezet klubokkal és válogatottjaikkal foglalkozik. Magyarország válogatottjának 740 hivatalos és 2 „félhivatalos" mérkőzésére 151 (66 magyar és 85 külföldi) egyesület adott játékost. Az abszolút csúcstartó a *Ferencvárosi TC* – 143 játékosát hívták meg a nemzeti tizenegybe. A külföldi egyesületek között az osztrák *SV Wüstenrot Salzburg,* valamint a belga *FC Verbroedering Geel* és a *KFC Germinal Ekeren* vezet – mindhárom klub 4-4 játékost adott a válogatottba. A 151 egyesületből 833 játékos (közülük 11 csak külföldi klubból) kapott játéklehetőséget a legjobbak között. Érdekességként megemlítendő, hogy két játékos (MÁRTON Gábor és PETRES Tamás) egyesületen kívüliként is szerepelt piros-fehér-zöld színekben.

Admira Wackertől – III. Ker. TVE-ig, avagy 151 magyar és külföldi egyesület adatbankja

A *Budapesti TC* volt az első egyesület, amely BÁDONYI Gyula személyében játékost adott hivatalos nemzetek közötti mérkőzésre (1902. október 12., Ausztria–Magyarország 5:0) a válogatott csapatba. Az igazsághoz hozzátartozik, hogy a BTC – csak a kapusposzt miatt soroltuk az élre – mellett a *Ferencvárosi TC,* a *Postás SE,* a *Magyar Úszó Egylet,* a *Magyar Athletikai Club,* a *33 FC* és a *Budapesti SC* is első egyesületként említhető, ugyanis ezekből a klubokból került ki az a tizenegy játékos, aki pályára lépett az 1. sorszámot viselő találkozón. Utolsó egyesületként az ukrán *Dinamo Kijev* tekinthető, amelynek BODNÁR László nevezetű játékosa pályára lépett válogatott mérkőzésen (2000. október 11., Litvánia–Magyarország 1-6). A két találkozó között eltelt közel 98 év alatt 151 egyesületet (és jogelődjeit) ért az a megtiszteltetés, hogy játékosait (játékosát) válogatták Magyarország színeit képviselő legjobb csapatba.

Összeállításunkban alfabetikus sorrenbe rendeztük a válogatott játékosokat adó egyesületek és jogelődjeik neveit (az utolsó néven válogatott játékost adó klubok neveit vastag **NAGYBETŰVEL;** a jogelőd klubok neveit vastag, ***dőlt betűvel;*** a rövidített és a jogutód klubok neveit normál betűvel szedtük). Az egyesületek és jogelődjeik nevei után felsoroltuk azon játékosokat (mérkőzésszám/gól), akiket az adott egyesületekből adott időben hívtak be a válogatottba. A vastag **NAGYBETŰVEL** jelölt egyesületeknél szerepel az összes olyan játékos (vezetéknevüket NAGYBETŰVEL szedtük), aki az adott klubjából és annak jogelődjéből lett válogatott – például a **FERENCVÁROSI TC** neve után olvasható minden olyan játékos, aki a Ferencváros

FC, az ÉDOSZ SE és a Bp. Kinizsi SE csapatából került be a válogatottba. A vastag, ***dőlt betűvel*** jelölt egyesületeknél csak azokat a játékosokat (vezetéknevüket kisbetűvel szedtük) tüntettük fel, akiket a jogelőd klubokból hívtak be a válogatottba – például a ***Bp. Kinizsi SE*** neve után csak azon labdarúgók szerepelnek, akiket a Ferencvárosi TC jogelőd csapatából válogattak be.

Admira Wacker ➠ lásd FC Admira Wacker

AEK ATHÉN (Görögország): ESTERHÁZY Márton (12/5)

AJ AUXERRE (Franciaország): BURCSA Győző (5/-), KOVÁCS Kálmán (20/8)

AJAX (Hollandia): FISCHER Pál (7/-)

ANCONA (Olaszország): DÉTÁRI Lajos (7/1)

Anderlecht ➠ lásd RSC Anderlecht

Antwerp ➠ lásd RFC Antwerp

Apoel Nicosia ➠ lásd FC Apoel Nicosia

AS CANNES (Franciaország): MÁRTON Gábor (6/-)

AS NANCY-LORRAINE (Franciaország): HANNICH Péter (2/-), NAGY Antal (1/-)

ATTILA (Attila Football Club – Miskolc): KRIPKÓ József (1/-), OPATA Zoltán (1/-), PRUHA Antal (1/-), SIKLÓSSY Antal (1/1)

Austria Wien ➠ lásd FK Austria Wien

Auxerre ➠ lásd AJ Auxerre

BAK ➠ lásd Budapesti AK

Bástya (Bástya Football Club – a Szeged FC jogelődje): Beneda Mihály (1/-), Emődi Rezső (1/-), Korányi I Lajos (6/-), Tóth Jenő (1/-), Wéber Lajos (2/-)

BEAC (Budapesti Egyetemi Athletikai Club): ORDÓDY Béla (2/-), PESOVNIK László dr. (3/-), PLUHÁR István (2/-), STOFIÁN János (1/-)

BEERSCHOT VAV (Belgium): PINTÉR Attila (5/1), LENDVAI Miklós (2/-)

BEITAR JERUSALEM (Izrael): HAMAR István (13/-), SALLÓI István (6/-), SÁNDOR Tamás (1/-)

BÉKÉSCSABAI ELŐRE FC (Békéscsabai Előre Futball Club – jogelődjei: Békéscsabai Előre SC, Békéscsabai ESSC): AMSEL Ignác (1/-), KEREKES Attila (15/-), MRACSKÓ Mihály (12/-), PARÓCZAI Sándor (1/-), PÁSZTOR József (9/1), SZEKERES József (5/-)

Békéscsabai Előre SC (Békéscsabai Előre Sport Club – a Békéscsabai Előre FC jogelődje): Amsel Ignác (1/-)

Békéscsabai ESSC (Békéscsabai Előre Spartacus Sport Club – a Békéscsabai Előre FC jogelődje): Kerekes Attila (15/-), Paróczai Sándor (1/-), Pásztor József (9/1), Szekeres József (5/-)

BHSE ➠ lásd Bp. Honvéd SE

BKV Előre SC (jogutód) ➠ lásd Bp. Előre SE

BOCSKAI (Bocskai Football Club): EŐRY Mihály (1/-), MARKOS Imre (19/5), MÓRÉ János (1/-), PALOTÁS István (8/-), TELEKI Pál (7/2), VÁGÓ József (13/-), VINCZE Jenő (7/2)

BOLOGNA (Olaszország): DÉTÁRI Lajos (7/1)

Bp. Bástya SE (Budapesti Bástya Sportegyesület – az MTK Hungária FC jogelődje): Börzsei János (6/-), Gellér II Sándor (2/-), Hidegkuti Nándor (17/11), Kovács I Imre (6/-), Kovács II József (2/-), Lantos Mihály (17/1), Palotás Péter (11/6), Sándor Károly (5/2), Zakariás József (11/-)

Bp. Dózsa SE (Budapesti Dózsa Sportegyesület – az Újpest FC jogelődje): Aspirány Gusztáv (1/-), Balogh II Sándor (2/-), Egresi Béla (2/1), Gyurik László (1/-), Henni Géza (3/-), Nagymarosi Mihály (1/-), Samus Lajos (1/-), Szusza Ferenc (4/2), Tóth Mihály (4/1), Várhidi Pál (8/-), Virág István (1/-)

BP. ELŐRE SE (Budapesti Előre Sportegyesület – jogelődje: BSZKRT SE): BÍRÓ Sándor (3/-), ZAKARIÁS József (1/-)

Bp. Honvéd SE (Budapesti Honvéd Sportegyesület – a Kispest-Honvéd FC jogelődje): Andrusch József (5/-), Babolcsay György (4/-), Bányai Nándor (2/-), Bicskei Bertalan (1/-), Bodonyi Béla

(27/6), Bozsik II József (83/10), Budai II László (31/8), Czibor Zoltán (25/13), Csehi Tibor (2/-), Csuhay József (2/-), Dajka László (22/-), Détári Lajos (24/8), Disztl László (6/-), Disztl Péter (22/-), Dudás Zoltán (1/-), Esterházy Márton (14/6), Faragó Lajos (7/-), Fitos József (11/-), Fodor Imre (4/-), Garaba Imre (62/3), Gilicz István (1/-), Gregor József (6/-), Grosics Gyula (35/-), Gujdár Sándor (25/-), Gyimesi László (11/1), Kelemen József (3/-), Kocsis István (16/-), Kocsis Lajos (33/7), Kocsis Sándor (58/65), Komora Imre (2/-), Kotász Antal (34/-), Kovács Ervin (1/-), Kovács Kálmán (21/4), Kozma Mihály (17/3), Kuti László (2/-), Lóránt Gyula (30/-), Lukács Sándor (10/-), Machos Ferenc (19/9), Marozsán János (1/-), Nagy Antal, *1944* (3/-), Nagy Antal, *1956* (28/2), Nógrádi Ferenc (4/-), Paróczai Sándor (8/-), Pál József (6/-), Petry Zsolt (10/-), Pintér Sándor (39/2), Pisont István (1/-), Puskás Ferenc (60/54), Pusztai László (1/-), Rákóczi László (1/-), Ruzsa Sándor (1/-), Sallai Sándor (44/1), Sass János (14/-), Sipos Ferenc (20/1), Szűcs Lajos (23/1), Tichy Lajos (71/49), Tóth III Ferenc (2/-), Urbányi István (2/-), Varga József (28/1), Vincze István (1/-), Weimper István (6/-)

Bp. Kinizsi SE (Budapesti Kinizsi Sportegyesület – a Ferencvárosi TC jogelődje): Dalnoki Jenő (3/-), Fenyvesi Máté dr. (13/3), Kertész Tamás (2/-), Kispéter Mihály (2/-), Mátrai Sándor (2/-)

Bp. Vasas SC (Budapesti Vasas Sport Club – a Vasas Danubius Hotels jogelődje): Berendi Pál (7/-), Bundzsák Dezső (1/-), Csordás Lajos (12/5), Kárpáti Béla (6/-), Lóránt Gyula (5/-), Raduly József (2/-), Szilágyi I Gyula (6/8), Teleki Gyula (3/-)

Bp. Vörös Lobogó SE (Budapesti Vörös Lobogó Sportegyesület – az MTK Hungária FC jogelődje): Börzsei János (4/-), Fazekas Árpád (5/-), Gellér II Sándor (5/-), Hidegkuti Nándor (39/21), Kovács III Ferenc (1/-), Lantos Mihály (29/4), Palotás Péter (11/10), Sándor Károly (13/7), Szimcsák I István (2/-), Zakariás József (12/-)

Braga ➠ lásd SC Braga

Breda ➠ lásd NAC Breda

BRISTOL CITY (Anglia): SEBŐK Vilmos (9/5)

Bruges ➠ lásd FC Bruges

BSC ➠ lásd Budapesti SC

BSZKRT SE (Budapest Székesfőváros Közlekedési Részvénytársaság Sportegyesület – Bp. Előre SE jogelődje): Bíró Sándor (3/-)

BTC ➠ lásd Budapesti TC

BUDAI 11 (jogelődjei: 33 FC, Budai 33): BIRI János (1/-), BOSNYÁKOVITS Károly (1/-), GILLY-GOLDBERGER Pál dr. (1/-), HÓRI György (1/-), KÁRPÁTI II Pál (3/-), KISS Gyula (4/-), KOCH Nándor dr. (2/1), KOVÁCSY Béla (1/-), LIGETI Jenő (1/-), MAGDA Béla (1/-), MANDL Frigyes (1/-), PIPA István (1/1), POLGÁR Gyula (5/2), RÖKK Ede (3/-), SÁROS Miklós (2/-), SCHMIDT János (2/-), STEINER Bertalan (1/-), SZÉKÁNY Géza (1/-), SZTANCSIK József (1/-), TITKOS Pál (3/-), VANICSEK I János (1/-), ZLOCH Gyula (4/-), ZSÁK Károly (30/-)

Budai 33 (a Budai 11 jogelődje): Biri János (1/-), Schmidt János (2/-), Titkos Pál (3/-)

BUDAPESTI AK (Budapesti Atlétikai Kör): DEUTSCH Árpád (2/-), ENGEL II Vilmos (1/-), GRÓSZ József (1/1), KÁROLY Jenő (11/-), MÜLLER József (1/-), SZURY Kálmán (3/-)

BUDAPESTI SC (Budapesti Sport Club): OLÁH Károly (1/-)

BUDAPESTI TC (BTC – Budapesti Torna Club): BÁDONYI Gyula (1/-), BIHARI Ferenc (5/-), BLAZSEK Ferenc dr. (2/-), BORSÁNYI Ferenc (2/-), BOSNYÁKOVITS Károly (1/-), BUDA István (2/1), DOBÓ Gyula (3/3), FICZERE Péter (5/-), HAJÓS Alfréd (1/-), HORVÁTH József (6/5), IZSÓ László (3/-), KERTÉSZ Géza (1/-), KÉSMÁRKY Ákos (3/1), KISFALUDY Árpád (3/-), KŐSZEGI György (1/-), MÉSZÁROS Árpád (3/1), MOLNÁR II Imre (1/1), MOLNÁR III Ödön (1/-), OLÁH Károly (1/-), PÓTZ-NAGY Árpád (1/1), RAUCHMAUL Emil (1/-), SÁRKÖZY Sándor dr. (1/-), SCHASCHEK Ödön (1/-), SIMON Ferenc (1/-), SIPOS

Ernő (2/-), SKRABÁK István (2/-), SZENDRŐ Oszkár (13/-)

BVSC (Budapesti Vasutas Sport Club – jogelődjei: BVSC-Mávtranssped, BVSC-Novép, BVSC-Dreher): ARANYOS Imre (2/-), BOGNÁR György (5/-), BÜKSZEGI Zoltán (2/-), CSÁBI József (3/-), CSEH András (4/-), DRAGÓNER Attila (1/-), EGRESSY Gábor (2/-), OROSZ Ferenc (2/-), PINTÉR Attila (1/-), VINCZE István (8/1)

BVSC-Dreher (Budapesti Vasutas Sport Club-Dreher – a BVSC jogelődje): Aranyos Imre (2/-), Bükszegi Zoltán (2/-), Csábi József (3/-), Orosz Ferenc (2/-), Vincze István (8/1)

BVSC-Mávtranssped (Budapesti Vasutas Sport Club-Mávtranssped – a BVSC jogelődje): Pintér Attila (1/-)

BVSC-Novép (Budapesti Vasutas Sport Club-Novép – a BVSC jogelődje): Bognár György (2/-), Cseh András (4/-)

Cannes ➡ lásd AS Cannes

Casino Salzburg ➡ lásd SV Casino Salzburg

Cercle Brugge ➡ lásd KSV Cercle Brugge

Charleroi ➡ lásd RSC Charleroi

CSEPEL SC (Csepel Sport Club – jogelődjei: Weisz Manfréd FC, Csepeli Vasas SC, Csepel-Kordax): BAKÓ Béla (3/-), BARANYI Miklós (1/-), BUDAVÁRI László (1/1), CZIBOR Zoltán (13/4), CSERNAI Pál (2/-), DUDÁS János (2/-), FATÉR Károly (1/-), GODÁN Lajos (1/-), HAJDU Attila (2/-), HARANGOZÓ Sándor (1/-), KELEMEN Gusztáv (1/-), KERESZTÚRI András (3/-), KESZTHELYI Mihály (6/1), KORÁNYI I Lajos (1/-), KOVÁCS Attila (7/-), KÓNYA József (3/-), KŐHALMI Gábor (2/-), MAROSVÁRI Béla (1/-), NAGY Tamás (1/-), NAGY II István (1/-), OLAJKÁR II Sándor (5/1), PÁL II Tibor (1/1), PINTÉR József (1/-), RÁKOSI Ferenc (2/-), SZALAI II István (3/-), TAKÁCS György (3/-), TÓTH II József (12/5), TULIPÁN Mihály (1/-), VÁCZI Dénes (3/-), VELLAI István (1/-), ZOMBORI Zalán (1/-)

Csepel-Kordax (a Csepel SC jogelődje): Hajdu Attila (2/-), Váczi Dénes (2/-)

Csepeli Vasas SC (Csepeli Vasas Sport Club – a Csepel SC jogelődje): Csernai Pál (2/-), Keszthelyi Mihály (1/-), Takács György (3/-), Tóth II József (10/5)

DBSC ➡ lásd Dorogi Bányász SC

Debreceni MVSC (Debreceni Munkás Vasutas Sport Club – a Debreceni VSC jogelődje): Kerekes György (2/-), Kiss János (1/-), Sallai Sándor (11/-)

DEBRECENI VSC (Debreceni Vasutas Sport Club – jogelődjei: Debreceni MVSC, Debreceni VSC-Epona): ARANY László (2/-), DOMBI Tibor (24/1), KEREKES György (2/-), KISS János (1/-), MADAR Csaba (3/-), SALLAI Sándor (11/-), SÁNDOR Tamás (9/-)

Debreceni VSC-Epona (Debreceni Vasutas Sport Club-Epona – a Debreceni VSC jogelődje): Arany László (2/-), Madar Csaba (3/-)

DENIZLISPOR (Törökország): VARGA József (3/-)

DFC ➡ lásd Diósgyőri FC

DIMÁVAG ➡ lásd Diósgyőri MÁVAG SC

DINAMO KIJEV (Ukrajna): BODNÁR László (1/-)

DIÓSGYŐRI FC (Diósgyőri Futball Club – jogelődjei: Diósgyőri MÁVAG SC, Diósgyőri VTK): BERECZ István (1/-), BOROSTYÁN Mihály (5/-), DUDÁS Zoltán (1/-), EGRESSY Gábor (5/-), FÜZÉR János (1/-), KÁROLYI József (1/-), KUTASI László (6/-), SALAMON József (3/-), SOLYMOSI I Ernő (8/1), SZÁNTÓ Gábor (8/-), SZIGETI Oszkár (1/-), TAMÁS Gyula (8/-), TATÁR György (11/5)

Diósgyőri MÁVAG SC (Diósgyőri Magyar Állami Vagon és Gépgyár Sport Club – a Diósgyőri FC jogelődje): Berecz István (1/-), Füzér János (1/-)

Diósgyőri VTK (Diósgyőri Vasas Testgyakorlók Köre – a Diósgyőri FC jogelődje): Borostyán Mihály (5/-), Dudás Zoltán (1/-), Károlyi József (1/-), Kutasi László (6/-), Salamon József (3/-),

Solymosi I Ernő (8/1), Szántó Gábor (8/-), Szigeti Oszkár (1/-), Tamás Gyula (8/-), Tatár György (11/5)

DMVSC ➠ lásd Debreceni MVSC

DOROGI BÁNYÁSZ SC (Dorogi Bányász Sport Club – jogelődjei: Dorogi AC, Dorogi Tárna): BUZÁNSZKY Jenő (48/-), ILKU I István (9/-), MONOSTORI II Tivadar (9/4)

Dorogi FC (Dorogi Futball Club – jogutód) ➠ lásd Dorogi Bányász SC

Dorogi Tárna (a Dorogi Bányász SC jogelődje): Buzánszky Jenő (1/-)

DUNAFERR SE (Dunaferr Sportegyesület – jogelődjei: Sztálinvárosi Vasmű Építők SE, Dunaújvárosi Kohász SE): KOTÁSZ Antal (3/-), KUTI László (7/1), NAGY Tamás (1/-), RÓSA Henrik (1/-), SALAMON Milkós (1/-), TÖKÖLI Attila (3/-), ZAVADSZKY Gábor (1/-), ZSINKA János (1/-)

Dunaújvárosi Kohász SE (Dunaújvárosi Kohász Sportegyesület – a Dunaferr SE jogelődje): Kuti László (7/1), Zsinka János (1/-)

DUNFERMLINE ATHLETIC (Skócia): KOZMA István (13/1)

DVSC ➠ lásd Debreceni VSC

DVTK ➠ lásd Diósgyőri VTK

Eedracht Aalst ➠ lásd SC Eedracht Aalst

EGYESÜLETEN KÍVÜLI (MLSZ engedéllyel): MÁRTON Gábor (1/-), PETRES Tamás (1/1)

EINTRACHT FRANKFURT (NSZK – Németország): DÉTÁRI Lajos (7/1), DOMBI Tibor (3/-), PISONT István (9/1)

ELEKTROMOS SE (Elektromos Sportegyesület): NAGY G. TÓTH Péter (1/-), PÁKOZDI László (9/-), PÁZMÁNDY Sándor (3/-), SZENDRŐDI Lajos (2/3)

Előre FC Békéscsaba (jogutód) ➠ lásd Békéscsabai Előre FC

Energie Cottbus ➠ lásd FC Energie Cottbus

ERSZÉBETFALVAI TC (Erzsébetfalvai Torna Club): PAPP Lajos (1/-)

ETC ➠ lásd Erzsébetfalvai TC

ETO FC Győr (Egyetértés Torna Osztálya Futball Club Győr – a Győri ETO FC jogelődje): Csertői Aurél (6/-), Hajszán Gyula (1/-), Herczeg Miklós (2/-), Ivanics László (1/-), Klausz László (7/1), Kuttor Attila (3/-), Végh Zoltán (8/-)

ÉDOSZ SE (Élelmiszeripari Dolgozók Szakszervezetének Sportegyesülete – a Ferencvárosi TC jogelődje): Budai II László (2/-), Czibor Zoltán (2/-), Henni Géza (2/-), Kocsis Sándor (3/3), Lakat Károly dr. (2/-)

ÉKSZERÉSZ SE (Ékszerész Sportegyesület): RÁZSÓ Izidor (3/-)

FC ADMIRA WACKER (Ausztria): KLAUSZ László (9/2)

FC APOEL NICOSIA (Ciprus): KIPRICH József (2/-), KOVÁCS Kálmán (1/-), KOZMA István (2/-)

FC BRUGES (Belgium): BÁLINT László (10/1), DISZTL László (17/1)

FC ENERGIE COTTBUS (Németország): HORVÁTH Ferenc (3/3), MÁTYUS János (6/-), SEBŐK Vilmos (3/-)

FC MALAGA (Spanyolország): SZENDREI József (2/-)

FC PORTO (Portugália): FEHÉR Miklós (10/1), LIPCSEI Péter (3/-)

FC TOULON (Franciaország): BOGNÁR György (15/2)

FC TOULOUSE (Franciaország): BÁLINT László (6/1), CSAPÓ Károly (1/-)

FC UTRECHT (Hollandia): DOMBI Tibor (2/-)

FC VERBROEDERING GEEL (Belgium): LENDVAI Miklós (8/-), FEHÉR Csaba (4/-), PETŐ Zoltán (2/-), PREISINGER Sándor (3/-)

Fehérvár-Parmalat '96 FC (Fehérvár-Parmalat '96 Futball Club – a Videoton FC Fehérvár jogelődje): Horváth Ferenc (2/-)

Ferencváros (Ferencváros Football Club – a Ferencvárosi TC jogelődje): Amsel Ignác (5/-), Berkessy Elemér (7/-), Bukovi Márton (11/-), Csikós Gyula (8/-), Dán Vilmos (2/-), Finta Károly (2/-), Fröhlich Sándor (1/-), Furmann Károly (4/-), Gyetvai László (17/3), Háda József (16/-), Hámori Frigyes (1/-), Hungler II János (3/-), Kemény Tibor (9/-), Kiss Gyula (2/-), Kiszely István (7/4), Kohut

Vilmos (17/10), Korányi I Lajos (27/-), Lázár Gyula (49/1), Lyka II Antal (12/-), Magda Béla (2/-), Móré János (2/-), Nagy II András (3/-), Obitz Gábor (10/-), Pataki Mihály (1/-), Polgár Gyula (21/-), Pósa Béla (2/-), Rázsó Izidor (2/-), Rudas Ferenc (3/-), Sándor József (2/-), Sárosi György dr. (61/42), Sárosi III Béla (23/1), Schlosser Imre (2/-), Szedlacsek Ferenc (1/-), Takács I Géza (2/-), Takács II József (17/10), Tánczos Mihály (5/1), Toldi Géza (43/24), Turay József (27/10)

FERENCVÁROSI TC (Ferencvárosi Torna Club – jogelődjei: Ferencváros, ÉDOSZ SE, Bp. Kinizsi SE): ALBERT Flórián id. (75/31), ALBERT Flórián ifj. (6/-), AMSEL Ignác (7/-), ARANY László (1/-), BALOGH Tamás (3/-), BÁLINT László (60/2), BERÁN József (4/-), BERKESSY Elemér (7/-), BLUM Zoltán (38/1), BORBÁS Gáspár dr. (32/7), BRANIKOVITS László (6/2), BRAUN Ferenc (4/-), BRÓDY Sándor (17/1), BUDAI II László (8/2), BUKOVI Márton (11/-), CZIBOR Zoltán (5/-), CSIKÓS Gyula (12/-), DALNOKI Jenő (14/-), DÁN Vilmos (2/-), DEÁK Ferenc (18/24), DÉTÁRI Lajos (2/1), DRAGÓNER Attila (3/-), EBEDLI Zoltán (12/1), EISENHOFFER József (7/7), FELDMANN Gyula (3/-), FENYVESI Máté dr. (76/8), FINTA Károly (2/-), FISCHER Pál (7/-), FODOR Imre (2/-), FRITZ Alajos (1/-), FRÖHLICH Sándor (1/-), FURMANN Károly (11/-), FÜZI Ákos (2/-), GÉCZI István (23/-), GORSZKY Tivadar (14/1), GYETVAI László (17/3), HAJDU Attila (8/-), HÁDA József (16/-), HÁMORI Frigyes (1/-), HENNI Géza (13/-), HORVÁTH Ferenc (8/1), HUBER Rezső (1/-), HUNGLER II János (8/-), JAGODICS Zoltán (1/-), JANCSIKA Károly (1/-), JUHÁSZ István (23/1), KAKAS László (2/-), KELLER József (29/-), KEMÉNY Tibor (9/-), KERESZTÚRI András (2/-), KERTÉSZ Tamás (2/-), KÉRY Károly (1/-), KISPÉTER Mihály (7/-), KISS Béla (2/-), KISS Gyula (2/-), KISZELY István (7/4), KOCSIS Sándor (10/10), KOHUT Vilmos (23/12), KOLTAI I József (2/-), KORÁNYI I Lajos (27/-), KORÓDY I Károly (15/7), KOVÁCS Béla (1/-), KOVÁCS József (2/-), KŰ Lajos (8/1), KVASZTA Lajos (1/-), LAKAT Károly dr. (13/-), LAKOS Pál (1/-), LÁZÁR Gyula (49/1), LIMPERGER Zsolt (16/1), LIPCSEI Péter (36/1), LISZTES Krisztián (4/-), LYKA II Antal (12/-), MAGDA Béla (2/-), MAGYAR István (16/1), MANGLITZ Ferenc (4/-), MARTOS Győző (18/-), MÁTÉ János (6/2), MÁTRAI Sándor (80/-), MÁTYUS János (13/-), MEGYESI István (7/-), MIKE István (4/1), MORÉ János (2/-), MUCHA József (6/-), MÜLLER Ferenc dr. (1/-), NAGY Norbert (15/1), NAGY II András (3/-), NEMES Sándor (3/-), NIKOLSBURGER Rezső (1/-), NOVÁK Dezső (5/3), NYILAS Elek (14/2), NYILASI Tibor (58/28), OBITZ Gábor (13/-), ÓNODY Andor (1/-), PATAKI Mihály (24/21), PAYER Imre (21/4), PÁLING Zsolt (2/-), PÁNCSICS Miklós (37/-), PINTÉR Attila (14/2), POKORNY József (5/5), POLGÁR Gyula (21/-), PÓSA Béla (2/-), PÖLÖSKEI Gábor (12/4), PUSZTAI László (24/5), RAB Tibor (20/-), RÁKOSI Gyula (41/4), RÁZSÓ Izidor (2/-), ROKKEN Imre (2/-), RÓNAY Zoltán (1/-), RUDAS Ferenc (23/3), RUMBOLD Gyula (33/-), SÁNDOR József (3/-), SÁROSI György dr. (61/42), SÁROSI III Béla (25/1), SCHLOSSER Imre (49/48), SCHWARZ Ernő (2/2), SIMON Tibor (16/-), SIPOS Vilmos (2/-), SZABÓ Ferenc (1/-), SZABÓ József (6/-), SZÁNTÓ Gábor (4/-), SZEDLACSEK Ferenc (1/-), SZEITLER Károly (1/-), SZEKERES Tamás (1/-), SZOKOLAI László (8/1), SZŐKE István (13/3), SZŰCS Lajos (14/1), TAKÁCS I Géza (4/-), TAKÁCS II József (17/10), TÁNCZOS Mihály (5/1), TELEK András (24/-), TEPSZICS Ignác (1/-), TOLDI Géza (43/24), TÓTH-POTYA István (18/8), TURAY József (27/10), VARGA Zoltán (12/2), VÉPI Péter (6/-), VINCZE Ottó (2/-), WEINBER János (3/-), WEISZ Ferenc (17/3), WIENER I János (2/-), WIENER II Jenő (1/-), WUKOVICS László (1/-), ZSIBORÁS Gábor (4/-)

FEYENOORD (Hollandia): KIPRICH József (32/17), RÓTH Antal (5/-)

FK AUSTRIA WIEN (Ausztria): KERESZTÚRI András (5/2), NYILASI Tibor (12/4)

FORTUNA KÖLN (Németország): DRAGÓNER Attila (4/-)

FORTUNA SITTARD (Hollandia): SZALMA József (3/-)

FŐV TC ➠ lásd Fővárosi TC

Fővárosi TC (Fővárosi Torna Club – a Terézvárosi TC jogelődje): Szentey Sándor (1/-), Vágó Antal (4/-)

FTC ➠ lásd Ferencvárosi TC

Gamma (Gamma Footbal Club – a Teherfuvar SE jogelődje): Kincses Mihály (3/-), Király Sándor (5/-), Sütő Károly (2/1), Szabó György, *1921* (1/-), Toldi Géza (3/1), Tóth György (6/-)

GÁZGYÁR (Budapest Székesfőváros Gázműveinek Sport és Önképző Köre): FÜZI II Gábor (1/-)

Geel ➠ lásd FC Verbroedering Geel

GENÇLERBIRLIGI (Törökország): PETRY Zsolt (4/-)

Genk ➠ lásd KRC Genk

Gent ➠ lásd KAA Gent

GENOA (Olaszország): DÉTÁRI Lajos (1/-)

Germinal Ekeren ➠ lásd KFC Germinal Ekeren

GYŐRI ETO FC (Győri Egyetértés Torna Osztálya Futball Club – jogelődjei: Győri ETO – Győri Vasasok Egyerértés Torna Osztálya –, Vasas ETO, Győri Vasas SE, Vasas SE Győr, Wilhelm Pieck Vasas SE, Győri Vasas ETO SK, Rába ETO SK, Győri Rába ETO SC, Rába ETO FC, ETO FC Győr, Győri FC): BORDÁS Csaba (4/-), BURCSA Győző (6/2), CSERTŐI Aurél (11/1), CSONKA Gyula (3/-), FARKAS Simon (1/-), GÖCZE Sándor (2/1), HAJSZÁN Gyula (37/4), HANDEL György (1/-), HANNICH Péter (25/2), HERCZEG Miklós (6/-), IVANICS László (1/-), JAGODICS Zoltán (1/-), JÓZSA Zoltán (2/-), KÁRPÁTI Béla (7/-), KLAUSZ László (9/1), KORSÓS György (10/1), KOVÁCS Imre (1/-), KUTTOR Attila (5/-), LAKOS Pál (2/-), MRACSKÓ Mihály (13/-), PALOTAI János (1/-), PÉNZES Mihály (1/-), PÓCZIK József (14/4), PÖLÖSKEI Gábor (2/-), PRESZELLER Tamás (7/1), RUGOVICS Vendel (1/-), SOMOGYI József id., *1946* (3/-), SOMOGYI József ifj., *1968* (6/-), SZABÓ Ottó (1/-), SZENTES Lázár (6/3), TÓTH László (3/-), URBÁN Flórián (6/-), VÉGH Zoltán (12/-)

Győri FC (Győri Futball Club – a Győri ETO FC jogelődje): Csertői Aurél (3/1), Végh Zoltán (1/-)

Győri Rába ETO SC (Győri Rába Egyetértés Torna Osztálya Sport Club – a Győri ETO FC jogelődje): Bordás Csaba (1/-), Farkas Simon (1/-), Rugovics Vendel (1/-), Somogyi József ifj., *1968* (1/-), Urbán Flórián (4/-), Végh Zoltán (1/-)

Győri Vasas ETO SK (Győri Vasas Egyetértés Torna Osztálya Sportklub – a Győri ETO FC jogelődje): Tóth László (3/-)

HAC ➠ lásd Herminamezei AC

HAKOAH WIEN (Ausztria): GUTTMANN II Béla (3/-)

HALADÁS VSE (Haladás Vasutas Sportegyesület – jogelődje: Szombathelyi Lokomotív SE): BOGNÁR Zoltán (8/1), HALMOSI Zoltán (11/1), HORVÁTH György (1/-), ILLÉS Béla (5/-), JAGODICS Zoltán (5/1), KEREKI Zoltán (36/6), NAGY József (1/-), NOVÁK Dezső (4/-), SZABÓ Imre (1/-), TÓTH Zoltán, *1938* (1/-)

HAPOEL HAIFA (Izrael): VÉGH Zoltán (1/-)

HAPOEL TEL-AVIV (Izrael): PISONT István (2/-)

HERMINAMEZEI AC (Herminamezei Atlétikai Club): HIDEGKUTI Nándor (1/2)

HERTHA BSC BERLIN (Németország): DÁRDAI Pál (15/1), KIRÁLY Gábor (22/-)

HÉRCULES ALICANTE (Spanyolország): MÜLLER Sándor (7/-)

Hungária (Hungária Football Club – az MTK Hungária FC jogelődje): Barátky Gyula (9/-), Bíró Sándor (30/-), Braun József (3/2), Cseh II László (33/15), Dudás János (19/3), Hirzer Ferenc

(13/8), Kalmár Jenő (15/4), Kardos István (1/-), Kis Károly (4/-), Kocsis Ferenc (2/-), Kompóti-Kléber Gábor (10/-), Konrád II Kálmán (2/-), Kvasz János (1/-), Mándi Gyula (16/-), Molnár György (3/-), Opata Zoltán (5/2), Orth György (2/3), Rebró Béla (3/-), Remete Imre (1/-), Sas Ferenc (17/2), Sebes Gusztáv (1/-), Senkey II Gyula (1/1), Skvarek György (2/2), Szabó Antal (41/-), Szaniszló II Zoltán (1/-), Titkos Pál (44/13), Tritz I Lőrinc (1/-), Turay József (20/1), Újvári József (6/-), Wéber Lajos (1/-)

Innstadt Stadler FC (Innstadt Stadler Futball Club – a Stadler FC jogelődje): Dragóner Attila (1/-)

K LIERSE SK (Belgium): KOCSIS István (4/-)

KAA GENT (Belgium): PETRY Zsolt (23/-), SZEKERES Tamás (1/-)

KAC ➠ lásd Kispesti AC

Kaiserslautern ➠ lásd 1. FC Kaiserslautern

KAOE (Kereskedelmi Alkalmazottak Országos Sportegyesülete): TÓTH Gyula (5/-)

KFC GERMINAL EKEREN (Belgium): HALMAI Gábor (18/2), KOVÁCS Ervin (2/-), MÓNOS Tamás (9/-), URBÁN Flórián (7/1)

KHFC ➠ lásd Kispest-Honvéd FC

Kispest (Kispest Football Club – a Kispest-Honvéd FC jogelődje): Boldizsár Géza (4/-), Dénes József (2/-), Déri Károly (1/1), Dudás Gyula (2/-), Kalocsay Géza dr. (2/-), Kincses Mihály (14/2), Mikes Károly (1/-), Nemes József (1/3), Olajkár I Károly (1/-), Raix Gusztáv (1/-), Serényi Imre (2/-)

KISPEST-HONVÉD FC (Kispest-Honvéd Futball Club – jogelődjei: Kispesti AC, Kispest, Bp. Honvéd SE): ANDRUSCH József (5/-), BABOLCSAY György (4/-), BÁNFI János (10/-), BÁNYAI Nándor (2/-), BÉRCZY Balázs (1/-), BICSKEI Bertalan (1/-), BIRI János (4/-), BODONYI Béla (27/6), BOLDIZSÁR Géza (4/-), BOZSIK II József (100/11), BROCKHAUSER István (3/-), BUDAI II László (31/8), CZIBOR Zoltán (25/13), CSÁBI József (7/-), CSEHI Tibor (3/-), CSUHAY József (2/-), DAJKA László (22/-), DÉNES József (2/-), DÉRI Károly (1/1), DÉTÁRI Lajos (24/8), DISZTL László (6/-), DISZTL Péter (22/-), DUDÁS Gyula (6/-), DUDÁS Zoltán (1/-), DURÓ József (12/-), EGRESI Béla (4/-), EISENHOFFER József (1/-), ESTERHÁZY Márton (14/6), FARAGÓ Lajos (7/-), FISCHER Pál (1/-), FITOS József (11/-), FODOR Imre (4/-), GARABA Imre (62/3), GILICZ István (1/-), GREGOR József (6/-), GROSICS Gyula (35/-), GUJDÁR Sándor (25/-), GYIMESI László (11/1), HAHN Árpád (3/-), HALMAI Gábor (1/-), HAMAR István (6/4), ILLÉS Béla (13/3), JENY Rudolf (3/-), KALOCSAY Géza dr. (2/-), KELEMEN József (3/-), KINCSES Mihály (14/2), KOCSIS István (16/-), KOCSIS Lajos (33/7), KOCSIS Sándor (58/65), KOMORA Imre (2/-), KOTÁSZ Antal (34/-), KOVÁCS Ervin (7/-), KOVÁCS Kálmán (26/6), KOZMA Mihály (17/3), KUTI László (2/-), LÓRÁNT Gyula (30/-), LUKÁCS Sándor (10/-), MACHOS Ferenc (19/9), MAROZSÁN János (1/-), MÁRTON Gábor (10/1), MÁTYUS János (4/-), MÉSZÁROS József (1/2), MIKES Károly (1/-), NAGY Antal, *1944* (3/-), NAGY Antal, *1956* (28/2), NEMES József (1/3), NÓGRÁDI Ferenc (4/-), OLAJKÁR I Károly (1/-), OROSZ Ferenc (4/-), PARÓCZAI Sándor (8/-), PÁL József (6/-), PETRY Zsolt (10/-), PINTÉR Sándor (39/2), PISONT István (20/-), PLÓKAI Attila (7/1), PUSKÁS Ferenc (84/83), PUSZTAI László (1/-), RAIX Gusztáv (2/-), RÁKÓCZI László (1/-), RUZSA Sándor (2/-), SALLAI Sándor (44/1), SASS János (14/-), SERÉNYI Imre (2/-), SIPOS Ferenc (20/1), SZŰCS Lajos (23/1), TICHY Lajos (71/49), TÓTH III Ferenc (2/-), URBÁNYI István (2/-), VARGA József (28/1), VARGA Péter (4/-), VINCZE István (16/2), WEIMPER István (6/-)

Kispesti AC (Kispesti Atlétikai Club – a Kispest-Honvéd FC jogelődje): Biri János (4/-), Bozsik II József (17/1), Dudás Gyula (4/-), Egresi Béla (1/-), Eisenhoffer József (1/-), Jeny Rudolf (3/-), Mé-

száros József (1/2), Puskás Ferenc (24/29), Raix Gusztáv (1/-), Ruzsa Sándor (1/-), Varga Péter (4/-)

KRC GENK (Belgium): GYIMESI László (1/-), HORVÁTH Ferenc, *1973* (10/5)

KSC LOKEREN (Belgium): MÉSZÁROS Ferenc (8/2)

KSV CERCLE BRUGGE (Belgium): TORMA Gábor (5/-)

KV MECHELEN (Belgium): ESZENYI Dénes (3/1), URBÁN Flórián (4/-)

Las Palmas ➠ lásd UD Las Palmas

LE HAVRE AC (Franciaország): MÉSZÖLY Géza (10/-)

Lecce ➠ lásd US Lecce

Lierse ➠ lásd K Lierse SK

Liège ➠ lásd RFC Liège

LILLE OSC (Franciaország): MÉSZÖLY Géza (1/-)

Lokeren ➠ lásd KSC Lokeren

Lombard FC Tatabánya (jogutód) ➠ lásd Tatabányai Bányász SC

MAC ➠ lásd Magyar Athletikai Club

MACCABI TEL-AVIV (Izrael): HALMAI Gábor (2/-)

MAFC ➠ lásd Műegyetmi AFC

MAGYAR ATHLETIKAI CLUB (MAC): BAYER Jenő (2/-), BODNÁR Sándor (19/17), BORBÁS Gáspár dr. (9/4), FEHÉR Ferenc (7/-), FEKETEHÁZY II Gyula (1/-), KEHRLING Béla (4/-), KELEMEN Béla (1/-), KOCSIS Ferenc (1/-), KREMPELS Béla (2/2), MEDGYESSY Iván (1/-), NIESSNER Aladár (2/-), RÁCZ Győző (2/-), SIPOS Ernő (3/-), VANGEL Gyula dr. (1/-), VINCZE Károly (3/-)

MAGYAR ÚSZÓ EGYLET (MUE): FEHÉRY Ákos (1/-), HOLITS Ödön (4/-), POZSONYI Imre (1/-)

MAKKABI BRÜNN (Csehszlovákia): HIRZER Ferenc (3/2), OBITZ Gábor (2/-)

Malaga ➠ lásd FC Malaga

MATEOSZ SE (Magyar Teherfuvarozók Országos Szövetsége Sportegyesület – a Teherfuvar SE jogelődje): Grosics Gyula (5/-), Szabó Imre (1/-), Zakariás József (11/-), Zsolnai János (2/2)

MÁVAG SE (Magyar Állami Vas- Aczél és Gépgyárak Sportegyesülete): ZÁVODI István (2/1)

Mechelen ➠ lásd KV Mechelen

MFC ➠ lásd Műegyetemi FC

Molenbeek ➠ lásd RWD Molenbeek

MTK (Magyar Testgyakorlók Köre – az MTK Hungária FC jogelődje): Balog Tibor (16/1), Becsei József (1/-), Bíró Gyula (36/3), Bíró Sándor (5/-), Bodola Gyula (1/-), Bognár Zoltán (1/-), Bödör László (1/-), Börzsei János (9/-), Braun József (24/8), Csüdör Ferenc (17/-), Domonkos László (21/-), Dunai Lajos (2/-), Farkasházy László (3/-), Feldmann Gyula (5/-), Guttmann II Béla (1/1), Hamar István (1/-), Hámori Ferenc (5/-), Hegedűs András (1/-), Hidegkuti Nándor (7/5), Hlavay György (5/-), Horváth Csaba (1/-), Illés Béla (4/1), Jeny Rudolf (16/3), Károly Jenő (14/10), Kecskés Zoltán (1/-), Keresztúri András (2/-), Kertész I Gyula (1/-), Kertész II Vilmos (47/11), Kertész III Adolf (11/-), Kiss Tibor (3/-), Klement Engelbert (2/-), Knapp Miksa (8/-), Kompóti-Kléber Gábor (9/-), Konrád I Jenő (1/-), Konrád II Kálmán (10/2), Kovács Elemér (3/-), Kovács I Imre (1/-), Kovács II József (1/-), Kropacsek Ferenc (2/-), Kuti István (1/-), Kürschner Izidor (5/-), Lantos Mihály (1/-), Mándi Gyula (15/-), Molnár György (23/11), Molnár János (2/-), Nagy Ferenc (8/-), Nagy István (22/-), Nádler Henrik (6/-), Nyúl I Ferenc (4/-), Nyúl II Vilmos (3/-), Opata Zoltán (11/4), Orth György (28/10), Plattkó Ferenc (2/-), Rácz Béla (2/1), Rebró Béla (3/-), Remete Imre (1/-), Révész Béla (8/-), Sándor Károly (54/18), Schaár Izidor (1/-), Schaffer Alfréd (15/17), Schlosser Imre (18/11), Sebestyén Béla (24/1), Senkey I Imre (5/-), Senkey II Gyula (2/-), Siklóssy Antal (1/-), Sipos Ferenc (57/-), Szabó Péter (12/-), Szimcsák I István (4/-), Szuromi Antal (1/-), Taussig Imre (5/1), Tóth György (1/-), Vágó Antal (13/-), Winkler I József (2/1), Winkler II Róbert (1/-)

MTK FC (Magyar Testgyakorlók Köre Futball Club – az MTK Hungária FC jogelődje): Babos Gábor (5/-), Egressy

Gábor (3/-), Farkasházy László (4/-), Halmai Gábor (14/2), Illés Béla (15/2), Kuttor Attila (7/-), Lőrincz Emil (4/-), Orosz Ferenc (9/3), Szekeres Tamás (2/-)

MTK HUNGÁRIA FC (Magyar Testgyakorló Köre Hungária Football Club – jogelődjei: MTK, Hungária, Textiles SE, Bp. Bástya SE, Bp. Vörös Lobogó SE, MTK-VM SK, MTK FC): BABOS Gábor (6/-), BALOG Tibor (27/2), BARÁTKY Gyula (9/-), BECSEI József (1/-), BÍRÓ Gyula (36/3), BÍRÓ Sándor (35/-), BODA Imre (3/2), BODOLA Gyula (1/-), BOGNÁR György (21/4), BOGNÁR Zoltán (1/-), BORSÓ János (1/-), BÖDÖR László (1/-), BÖRZSEI János (23/-), BRAUN József (27/10), CSEH II László (33/15), CSÜDÖR Ferenc (17/-), DOMONKOS László (21/-), DUDÁS János (19/3), DUNAI Lajos (2/-), EGRESSY Gábor (7/1), ERŐS Károly (1/-), FARKAS Tibor (3/-), FARKASHÁZY László (7/-), FAZEKAS Árpád (5/-), FELDMANN Gyula (5/-), GÁSPÁR József (3/-), GELLÉR II Sándor (8/-), GUTTMANN II Béla (1/1), HALMAI Gábor (31/2), HAMAR István (1/-), HÁMORI Ferenc (7/1), HEGEDŰS András (1/-), HIDEGKUTI Nándor (67/37), HIRZER Ferenc (13/8), HÍRES Gábor (4/-), HLAVAY György (5/-), HORVÁTH Csaba (3/-), ILLÉS Béla (40/12), JENY Rudolf (16/3), JOVÁN Róbert (4/1), KALMÁR Jenő (15/4), KARDOS István (1/-), KÁROLY Jenő (14/10), KECSKÉS Zoltán (1/-), KENESEI Krisztián (1/-), KERESZTÚRI András (2/-), KERTÉSZ I Gyula (1/-), KERTÉSZ II Vilmos (47/11), KERTÉSZ III Adolf (11/-), KÉKESI Rezső (3/-), KIS Károly (4/-), KISS Tibor (3/-), KLEMENT Engelbert (2/-), KNAPP Miksa (8/-), KOCSIS Ferenc (2/-), KOMPÓTI-KLÉBER Gábor (19/-), KONRÁD I Jenő (1/-), KONRÁD II Kálmán (12/2), KOVÁCS Béla (2/-), KOVÁCS Elemér (3/-), KOVÁCS I Imre (8/-), KOVÁCS II József (5/-), KOVÁCS III Ferenc (1/-), KROPACSEK Ferenc (2/-), KUTI István (1/-), KUTTOR Attila (7/-), KÜRSCHNER Izidor (5/-), KVASZ János (1/-), LAKATOS Ferenc (1/-), LANTOS Mihály (52/5), LŐRINCZ Emil (5/-), MÁNDI Gyula (31/-), MOLNÁR György (26/11), MOLNÁR János (2/-), NAGY Ferenc (8/-), NAGY István (22/-), NÁDLER Henrik (6/-), NYÚL I Ferenc (4/-), NYÚL II Vilmos (3/-), OPATA Zoltán (16/6), OROSZ Ferenc (9/3), ORTH György (30/13), PALOTÁS Péter (24/18), PLATTKÓ Ferenc (2/-), PÖLÖSKEI Gábor (1/-), PREISINGER Sándor (2/-), RÁCZ Béla (2/1), REBRÓ Béla (6/-), REMETE Imre (2/-), RÉVÉSZ Béla (8/-), SAS Ferenc (17/2), SÁNDOR Károly (75/27), SCHAÁR Izidor (1/-), SCHAFFER Alfréd (15/17), SCHLOSSER Imre (18/11), SEBES Gusztáv (1/-), SEBESTYÉN Béla (24/1), SENKEY I Imre (5/-), SENKEY II Gyula (3/1), SIKLÓSSY Antal (1/-), SIPOS Ferenc (57/-), SKVAREK György (2/2), SZABÓ Antal (41/-), SZABÓ Péter (12/-), SZALAI Attila (2/-), SZANISZLÓ II Zoltán (1/-), SZEKERES Tamás (2/-), SZIMCSÁK I István (6/-), SZUROMI Antal (1/-), TAUSSIG Imre (5/1), TITKOS Pál (44/13), TÓTH György (1/-), TRITZ I Lőrinc (1/-), TURAY József (20/1), ÚJVÁRI József (6/-), VARGA István (6/-), VÁGÓ Antal (13/-), WÉBER Lajos (1/-), WINKLER I József (2/1), WINKLER II Róbert (1/-), ZAKARIÁS József (23/-)

MTK-VM SK (Magyar Testgyakorlók Köre Vörös Meteor Sportkör – az MTK Hungária FC jogelődje): Balog Tibor (11/1), Boda Imre (3/2), Bognár György (21/4), Borsó János (1/-), Farkas Tibor (3/-), Gáspár József (3/-), Hámori Ferenc (2/1), Híres Gábor (4/-), Horváth Csaba (2/-), Jován Róbert (4/1), Kékesi Rezső (3/-), Kovács Béla (2/-), Lakatos Ferenc (1/-), Lőrincz Emil (1/-), Pölöskei Gábor (1/-), Szalai Attila (2/-), Varga István (6/-)

MUE ➠ lásd Magyar Úszó Egylet

MŰEGYETEMI AFC (Műegyetemi Atlhetikai és Football Club – jogelődje: Műegyetemi FC): FRIEDRICH István (1/-), NIESSNER Aladár (3/-), NIRNSEE Gyula (1/-)

Műegyetemi FC (Műegyetemi Football Club – a Műegyetemi AFC jogelődje): Niessner Aladár (2/-)

NAC ➠ lásd Nagyváradi AC

NAC BREDA (Hollandia): FEHÉR Csaba (3/-)

NAGYVÁRADI AC (Nagyváradi Athletikai Club): BODOLA Gyula (12/4), KOVÁCS I Miklós (1/1), KOVÁCS II János (1/-), MÉSZÁROS Ferenc (1/-), PERÉNYI József (3/-), SÁRVÁRI-SPIELMANN Ferenc (7/3), TÓTH III Mátyás (8/3)

Nancy ➠ lásd AS Nancy-Lorraine

NEMZETI (Nemzeti Football Club – jogelődje: Nemzeti SC): BALOGH II Miklós (1/-), BIHÁMY III Béla (3/2), BODNÁR Sándor (1/1), FELDMANN Gyula (2/-), GALLINA Károly (3/-), GENCSY Dezső (1/-), HLAVAY György (3/-), HORVÁTH Ferenc (1/-), KISALAGI János (1/-), KORÁNYI I Lajos (1/-), RÉMAI II Gyula (1/-), RÉMAY III János (6/1), SPITZ Illés (2/1), SZALAI II István (2/-), TÓTH-POTYA István (1/-), TÖRÖK II Tivadar (3/-), VOLENTIK I Béla (1/-)

Nemzeti SC (Nemzeti Sport Club – a Nemzeti jogelődje): Bodnár Sándor (1/1), Feldmann Gyula (2/-), Gencsy Dezső (1/-), Hlavay György (3/-), Rémay II Gyula (1/-), Rémay III János (5/1), Spitz Illés (2/1), Tóth-Potya István (1/-)

NEUCHÂTEL XAMAX FC (Svájc): DÉTÁRI Lajos (3/-)

NK RIJEKA (Horvátország): SZTIPÁNOVICS Barnabás (1/-)

NSC ➠ lásd Nemzeti SC

NYÍREGYHÁZI VSSC (Nyíregyházi Vasutas Spartacus Sport Club): MOLDVÁN Miklós (3/-)

Nyírség-Spartacus (jogutód) ➠ lásd Nyíregyházi VSSC

OLIMPIQUE MARSEILLE (Franciaország): KOHUT Vilmos (2/1)

OLYMPIAKOSZ PIREUSZ (Görögország): DÉTÁRI Lajos (10/1)

OLYMPIAKOSZ VOLOSZ (Görögország): BODA Imre (5/1)

PANATHINAIKOSZ (Görögország): FITOS József (1/-)

Parmalat FC (Parmalat Futball Club – a Videoton FC Fehérvár jogelődje): Keresztúri András (1/-)

PÉCS-BARANYA (Pécs-Baranya Footbal Club): KAUTZKY József (1/-)

Pécsi Dózsa SC (Pécsi Dózsa Sport Club – a Pécsi MSC jogelődje): Danka Imre (4/-), Dunai I János (1/-), Hegyi Sándor (2/-), Konrád János (5/-), Máté János (1/-)

Pécsi Mecsek FC (jogutód) ➠ lásd Pécsi MSC

PÉCSI MSC (Pécsi Munkás Sport Club – jogelődje: Pécsi Dózsa SC, Pécsi MSC-Fordan): BALOG Zoltán (1/-), BÉRCZY Balázs (2/-), BODNÁR László (1/-), DANKA Imre (4/-), DUNAI I János (1/-), HEGYI Sándor (2/-), KARDOS Ernő (1/-), KATZIRZ Béla (22/-), KONRÁD János (5/-), LOVÁSZ Ferenc (1/-), MÁRTON Gábor (4/-), MÁTÉ János (1/-), MÉSZÁROS Ferenc (13/2), PALACZKY János (7/-), RAPP Imre (1/-), RÓTH Antal (24/1), TOMA Árpád (5/-), TÓTH József (5/-)

Pécsi MSC-Fordan (Pécsi Munkás Sport Club-Fordan – a Pécsi MSC jogelődje): Márton Gábor (3/-)

PÉCSI VSK (Pécsi Vasutas Sport Kör): VEZÉR II Antal (1/-)

PHŐBUS (Phőbus Footbal Club): BÉKY Bertalan (2/-), CSIKÓS Gyula (1/-), FEKETE Jenő (3/-), JUHÁSZ Lajos (1/-), KORÁNYI I Lajos (5/-), SOLTI IV József dr. (2/2), TŐRÖS I István (2/-)

PMSC ➠ lásd Pécsi MSC

POSTÁS SE (Postás Sportegyesület): BIENENSTOCK Salamon (1/-), BOBRIK Károly (1/-), BODOR Ödön (1/-), DOBOS II Károly (1/-), GABROWITZ Emil (1/-), KERTAY Lajos (1/-), KOLTAI I József (2/-), MINDER Frigyes (1/1)

Porto ➠ lásd FC Porto

POZSONYI TE (Pozsonyi Torna Egylet): NIRNSEE Gyula (1/-)

Rába ETO FC (Rába Egyetértés Torna Osztálya Futball Club – a Győri ETO FC jogelődje): Bordás Csaba (2/-), Csertői Aurél (2/-), Klausz László (2/-), Kuttor Attila (2/-), Végh Zoltán (2/-)

Rába ETO SK (Rába Vasas Egyetértés Torna Osztálya Sportklub – a Győri ETO FC jogelődje): Bordás Csaba

(1/-), Burcsa Győző (6/2), Csonka Gyula (3/-), Hajszán Gyula (36/4), Handel György (1/-), Hannich Péter (25/2), Pénzes Mihály (1/-), Póczik József (14/4), Pölöskei Gábor (2/-), Preszeller Tamás (7/1), Somogyi József id., *1946* (3/-), Szabó Ottó (1/-), Szentes Lázár (6/3)

REAL BURGOS (Spanyolország): LIMPERGER Zsolt (6/-)

RFC ANTWERP (Belgium): FAZEKAS László (15/5), GELEI Károly (1/-), MÜLLER Sándor (5/1)

RFC LIÈGE (Belgium): MÓNOS Tamás (4/-)

Rijeka ➠ lásd NK Rijeka

RODA JC (Hollandia): TORMA Gábor (2/-)

RSC ANDERLECHT (Belgium): URBÁN Flórián (5/2)

RSC CHARLEROI (Belgium): BALOG Tibor (10/-), GARABA Imre (7/-)

RWD MOLENBEEK (Belgium): GÁSPÁR József (1/-), LŐRINCZ EMIL (32/3)

SABARIA (Sabaria Football Club – jogelődje: Szombathelyi AK): HOLZBAUER József (5/3), KRUTZLER József (1/-), MÉSZÁROS István (3/1), NAGY János (2/-), PESOVNIK László dr. (4/-), PRÉM Móric (1/-), STOFIÁN János (2/2), VÁMOS Ernő (2/-), WEINHARDT Ferenc (9/-)

SALGÓTARJÁNI BÁNYÁSZ TC (Salgótarjáni Bányász Torna Club – jogelődje: Salgótarjáni Tárna): BÁNKÚTI István (1/-), BODON Tibor (1/-), OLÁH Géza (3/-), SZALAI Miklós (1/-), SZOJKA Ferenc (27/1), VASAS Mihály (2/2), VINCZE II Gyula (1/1), ZSÉDELY Sándor (1/-)

Salgótarjáni Tárna (a Salgótarjáni Bányász TC jogelődje): Zsédely Sándor (1/-)

SBTC ➠ lásd Salgótarjáni Bányász SC

SC BRAGA (Portugália): FEHÉR Miklós (1/3)

SC EEDRACHT AALST (Belgium): BÁNFI János (10/-), URBÁN Flórián (1/-)

Siófok FC (jogutód) ➠ lásd Siófoki Bányász SE

SIÓFOKI BÁNYÁSZ SE (Siófoki Bányász Sportegyesület): ACZÉL Zoltán (2/-), DURÓ József (3/-), FISCHER Pál (4/-), KÁMÁN Attila (1/-), MAROZSÁN János (3/-)

SK SLOVAN BRATISLAVA (Szlovákia): KERESZTÚRI András (7/-)

SK STURM GRAZ (Ausztria): KORSÓS György (10/-), SZOKOLAI László (4/1)

Slovan Bratislava ➠ lásd SK Slovan Bratislava

SPORTING CP (Portugália): MÉSZÁROS Ferenc (8/-)

SSV ULM (Németország): BÓDOG Tamás (1/-)

ST. PÖLTEN (Ausztria): PETRES Tamás (1/-)

STADE RENNAIS FC (Franciaország): GARABA Imre (13/-)

STADLER FC (Stadler Futball Club – jogelődje: Innstadt Stadler FC): DRAGÓNER Attila (1/-), NAGY Norbert (1/-)

STANDARD LIÈGE (Belgium): BOGNÁR György (9/1)

Sturm Graz ➠ lásd SK Sturm Graz

Stuttgart ➠ lásd VfB Stuttgart

SV Casino Salzburg (Ausztria – az SV Wüstenrot Salzburg jogelődje): Esterházy Márton (3/-), Klausz László (4/1)

SV WALDHOF MANNHEIM (Németország): KLAUSZ László (1/-), SEBŐK Vilmos (5/-), VINCZE Ottó (3/-)

SV WAREGEM (Belgium): URBÁN Flórián (7/1), VARGA István (2/-)

SV WÜSTENROT SALZBURG (Ausztria – jogelődje: SV Casino Salzburg): ESTERHÁZY Márton (3/-), KLAUSZ László (8/3), KORSÓS Attila (1/-), SÁFÁR Szabolcs (6/-)

SZAC ➠ lásd Szentlőrinci AC

SZAK ➠ lásd Szegedi AK

SZAK ➠ lásd Szombathelyi AK

SZEAC ➠ lásd Szegedi EAC

SZEGED FC (Szeged Football Club – jogelődjei: Szegedi AK, Bástya): BARÓTI Lajos (2/-), BENEDA Mihály (1/-), EMŐDI Rezső (1/-), GYARMATI János (3/-), KORÁNYI I Lajos (6/-), KORÁNYI II Mátyás (4/-), NAGY Antal (1/-), PÁLINKÁS József dr. (5/-), SOLTI Mihály (2/2), TÓTH György (4/-), TÓTH Jenő (1/-), WÉBER Lajos (2/-)

Szegedi AK (Szegedi Athletikai Kör – a Szeged FC jogelődje): Solti Mihály (2/2), Tóth György (4/-)

SZEGEDI EAC (Szegedi Egyetemi Athletikai Club): GILICZ István (2/-)

SZEGEDI HONVÉD SE (Szegedi Honvéd Sportegyesület): SIPOS István (1/-)

SZEGEDI VSE (Szegedi Vasutas Sportegyesület): TIHANYI II Andor (1/1)

SZENTLŐRINCI AC (Szentlőrinci Atlétikai Club): DEÁK Ferenc (2/5), TAGÁNYI Árpád (1/-)

SZOLNOKI MÁV MTE (Szolnoki Magyar Államvasutak Munkás Torna Egylet): HORVÁTH Ferenc (3/-), KISPÉTER Mihály (4/-), KOLLÁTH II Ferenc (5/3), SZÁNTÓ József (3/-), SZŰCS Sándor (7/-)

Szolnoki MÁV-Neusiedler FC (jogutód) ➠ lásd Szolnoki MÁV MTE

Szombathelyi AK (Szombathelyi Atlétikai Kör – a Sabaria FC jogelődje): Holzbauer József (2/1), Krutzler József (1/-), Vámos Ernő (1/-), Weinhardt Ferenc (1/-)

Szombathelyi Lokomotív SE (Szombathelyi Lokomotív Sportegyesület – a Haladás VSE jogelődje): Horváth György (1/-)

Sztálinvárosi Vasmű Építők SE (Sztálinvárosi Vasmű Építők Sportegyesület – a Dunaferr SE jogelődje): Kotász Antal (3/-)

SZÜRKETAXI FC (Szürketaxi Football Club): MIKLÓSI István (3/1)

SZVSE ➠ lásd Szegedi VSE

TATABÁNYAI BÁNYÁSZ SC (Tatabányai Bányász Sport Club): CSAPÓ Károly (17/1), GELEI József (11/-), GROSICS Gyula (45/-), HALÁSZ István (4/2), KIPRICH József (36/11), KOVÁCS István (1/-), PLOTÁR Gyula (1/-), ROTHERMEL Ádám (10/-), SZABÓ György, *1942* (1/-), SZALMA József (12/1), SZEKERES József (2/1), SZEPESI Gusztáv (5/-), TÓTH Kálmán (3/1), VÁCZI Dénes (4/-), VINCZE István (14/3)

TBSC ➠ lásd Tatabányai Bányász SC

TEHERFUVAR SE (Teherfuvar Sportegyesület Budapest – jogelődjei: Gamma FC, MATEOSZ SE): GROSICS Gyula (6/-), KINCSES Mihály (3/-), KIRÁLY Sándor (5/-), SÜTŐ Károly (2/1), SZABÓ György, *1921* (1/-), SZABÓ Imre (1/-), TOLDI Géza (3/1), TÓTH György (6/-), ZAKARIÁS József (11/-), ZSOLNAI János (2/2)

TERÉZVÁROSI TC (Terézvárosi Torna Club – jogelődje: Fővárosi TC): FEKETE Miklós (1/-), SZENTEY Sándor (1/-), VÁGÓ Antal (4/-)

Textiles SE (Textiles Sportegyesület – az MTK Hungária FC jogelődje): Börzsei János (4/-), Gellér II Sándor (1/-), Hidegkuti Nándor (4/-), Kovács I Imre (1/-), Kovács II József (2/-), Lantos Mihály (5/-), Palotás Péter (2/2), Sándor Károly (3/-)

TORINO AC (Olaszország): SÁNDOR Tamás (1/-)

Toulon ➠ lásd FC Toulon

Toulouse ➠ lásd FC Toulouse

TÖREKVÉS SE (Törekvés Sportegyesület): BARTOS Béla (1/-), BORISZ Győző (1/1), BŐTI János (2/-), DÉRI Károly (3/2), DÜRR Antal (1/-), GING József (8/-), HAJÓS Árpád (2/-), HIRZER Ferenc (10/4), HORVÁTH Gyula (1/-), KAUTZKY József (3/1), LHOTTKA Ferenc (1/-), NEMES II István (1/-), NYILAS István (1/-), PRUHA Antal (2/-), SIEGL Gyula (6/-), SZEDNICSEK Sándor (2/1), SZŰCS II Géza (1/-), TAKÁCS Dániel (3/-), URIK József (3/1), VIOLA József (1/-), WEISZ Árpád (6/-), WÉBER Lajos (3/-)

TTC ➠ lásd Terézvárosi TC

TYPOGRAPHIA SE (Typographia Sportegyesület): KANYAUREK Lipót (1/-)

UD LAS PALMAS (Spanyolország): DAJKA László (2/-)

UFC ➠ lásd Újpest FC

Újpest (Újpest Football Club – az Újpest FC jogelődje): Aknai János (10/-), Avar István (21/24), Ádám Sándor (2/1), Balogh I István (13/-), Balogh II Sándor (22/-), Beneda Mihály (2/-), Bíró Sándor (3/-), Borsányi Ferenc (21/-), Dudás Gyula (14/-), Fogl II Károly (11/1), Fogl III József (18/-), Futó Gyula (7/-),

Hóri György (2/-), Huber Rezső (1/-), Jávor Pál (1/-), Jeszmás József (2/1), Kállai Lipót (6/4), Kocsis Géza (2/-), Lutz II Lajos (2/-), Nagymarosi Mihály (1/1), P. Szabó Gábor (11/6), Péter József (1/-), Pusztai Ferenc (2/-), Seres Gyula (9/-), Spitz Illés (4/2), Sternberg II László (19/-), Stofián János (1/-), Ströck Albert (14/3), Szaffka Zoltán (1/-), Szalay I Antal (24/-), Szidon II Rezső (1/-), Sziklai Ferenc (1/-), Szulik Rezső (1/-), Szusza Ferenc (2/3), Szűcs György (25/-), Tamássy István dr. (2/-), Tóth III Mátyás (2/2), Vincze Jenő (18/6), Vígh II János (4/1), Zsengellér Gyula (30/28)

ÚJPEST FC (Újpest Futball Club – jogelődjei: Újpesti TE, Újpest, Bp. Dózsa SE, Újpesti Dózsa SC, Újpesti TE-Novabau): AKNAI János (10/-), ASPIRÁNY Gusztáv (2/2), AVAR István (21/24), ÁDÁM Sándor (2/1), BALOGH I István (13/-), BALOGH II Sándor (24/-), BAUBACH Béla (1/-), BÁCSI Sándor (2/-), BENCSICS József (8/1), BENE Ferenc (76/36), BENEDA Mihály (2/-), BÉRCZY Balázs (2/-), BÍRÓ Sándor (3/-), BORSÁNYI Ferenc (21/-), BORSÁNYI György (1/-), BROCKHAUSER István (7/-), BÚZA Lajos (3/-), CSONTOS Kálmán (2/1), DUDÁS Gyula (14/-), DUNAI II Antal (31/9), DUNAI III Ede (12/2), EGRESI Béla (19/10), EGRESSY Gábor (4/-), ESZENYI Dénes (9/-), FAZEKAS László (77/19), FEHÉR Csaba (7/-), FEKETE László (21/5), FOGL II Károly (50/2), FOGL III József (37/-), FUTÓ Gyula (7/-), GÖRÖCS János (62/19), GYURIK László (1/-), HARSÁNYI László (3/-), HENNI Géza (3/-), HERCZEG Miklós (6/-), HERÉDI Attila (5/-), HORVÁTH József (11/1), HORVÁTH Károly (1/-), HÓRI György (2/-), HUBER Rezső (1/-), JÁVOR Pál (1/-), JESZMÁS József (4/1), JUHÁSZ Péter (24/1), KARDOS József (33/3), KATONA György (2/-), KÁLLAI Lipót (6/4), KÁPOSZTA Benő (19/-), KÁROLYI József (2/-), KIRÁDI Ervin (3/-), KISS Sándor (2/2), KISZNYÉR Sándor (1/-), KOCSIS Géza (2/-), KOLÁR Endre (5/-), KORSÓS Attila (5/1), KOVÁCS Ervin (15/1), KOVÁCS Zoltán (13/2), KOZMA István (25/-), KÓSA Lajos (1/-), KUHARSZKI Béla (6/-), LABORCZ Lajos (4/-), LEITNER Hermann (1/-), LUTZ II Lajos (2/-), MOLNÁR I Ferenc (2/-), MOLNÁR II Imre (2/2), NAGY László (25/7), NAGYMAROSI Mihály (13/3), NOSKÓ Ernő (15/-), NYERS István (2/2), P. SZABÓ Gábor (11/6), PATKOLÓ Rezső (2/-), PAULUSZ Nándor (7/-), PEICS Sándor (1/-), PETŐ Tamás (2/-), PÉTER József (1/-), PRIBOJ István (6/3), PUSZTAI Ferenc (2/-), RAJNA Károly (1/-), ROSTÁS Sándor (1/-), ROTHERMEL Ádám (3/-), SAMUS Lajos (1/-), SCHALLER József (3/-), SEBŐK Vilmos (20/2), SERES Gyula (9/-), SOLYMOSI I Ernő (30/6), SÓVÁRI Kálmán (17/1), SPITZ Illés (4/2), STERNBERG II László (19/-), STOFIÁN János (1/-), STRÖCK Albert (14/3), SZAFFKA Zoltán (1/-), SZALAY I Antal (24/-), SZEKERES Tamás (1/-), SZENDREI József (8/-), SZENTMIHÁLYI Antal (13/-), SZIDON II Rezső (3/-), SZIKLAI Ferenc (1/-), SZLEZÁK Zoltán (9/-), SZULIK Rezső (1/-), SZUSZA Ferenc (24/18), SZŰCS György (25/-), SZŰCS Sándor (12/-), TAMÁSSY István dr. (2/-), TÓTH András (17/1), TÓTH György (4/-), TÓTH József (51/1), TÓTH Mihály (6/1), TÓTH Norbert (10/-), TÓTH Zoltán, *1955* (1/-), TÓTH III Mátyás (2/2), TÖRÖK Gábor (3/-), TÖRŐCSIK András (45/12), URBÁN Flórián (1/-), VÁRHIDI Pál (10/-), VÉBER György (3/-), VINCZE Jenő (18/6), VIRÁG István (1/-), VÍGH II János (4/1), WUKOVICS László (2/-), ZÁMBÓ Sándor (33/3), ZSENGELLÉR Gyula (39/32)

Újpesti Dózsa SC (Újpesti Dózsa Sport Club – az Újpest FC jogelődje): Aspirány Gusztáv (1/2), Bácsi Sándor (1/-), Bencsics József (8/1), Bene Ferenc (76/36), Borsányi György (1/-), Brockhauser István (4/-), Dunai II Antal (31/9), Dunai III Ede (12/2), Eszenyi Dénes (1/-), Fazekas László (77/19), Fekete László (21/5), Göröcs János (62/19), Harsányi László (3/-), Herédi Attila (5/-), Horváth József (11/1), Juhász Péter (24/1), Kardos József (33/3), Katona György (2/-), Káposzta Benő (19/-), Kiss Sándor (2/2),

Kisznyér Sándor (1/-), Kolár Endre (5/-), Kovács Ervin (15/1), Kozma István (16/-), Kuharszki Béla (6/-), Nagy László (25/7), Nagymarosi Mihály (11/2), Noskó Ernő (15/-), Rajna Károly (1/-), Rostás Sándor (1/-), Rothermel Ádám (3/-), Solymosi I Ernő (30/6), Sóvári Kálmán (17/1), Szendrei József (8/-), Szentmihályi Antal (13/-), Tóth András (17/1), Tóth József (51/1), Tóth Mihály (1/-), Tóth Zoltán, *1955* (1/-), Török Gábor (3/-), Törőcsik András (45/12), Várhidi Pál (2/-), Zámbó Sándor (33/3)

Újpesti TE (Újpesti Torna Egylet – az Újpest FC jogelődje): Baubach Béla (1/-), Bácsi Sándor (1/-), Bérczy Balázs (2/-), Brockhauser István (3/-), Búza Lajos (3/-), Csontos Kálmán (2/1), Egresi Béla (17/9), Egressy Gábor (4/-), Eszenyi Dénes (8/-), Fehér Csaba (7/-), Fogl II Károly (39/1), Fogl III József (19/-), Herczeg Miklós (3/-), Horváth Károly (1/-), Jeszmás József (2/-), Károlyi József (2/-), Kirádi Ervin (3/-), Korsós Attila (4/1), Kovács Zoltán (11/2), Kozma István (5/-), Kósa Lajos (1/-), Laborcz Lajos (4/-), Leitner Hermann (1/-), Molnár I Ferenc (2/-), Molnár II Imre (2/2), Nyers István (2/2), Patkoló Rezső (2/-), Paulusz Nándor (7/-), Peics Sándor (1/-), Pető Tamás (2/-), Priboj István (6/3), Schaller József (3/-), Sebők Vilmos (20/2), Szidon II Rezső (2/-), Szlezák Zoltán (6/-), Szusza Ferenc (18/13), Szűcs Sándor (12/-), Tóth György (4/-), Tóth Mihály (1/-), Tóth Norbert (6/-), Véber György (1/-), Wukovics László (2/-), Zsengellér Gyula (9/4)

Újpesti TE-Novabau (Újpesti Torna Egylet-Novabau – az Újpest FC jogelődje): Kozma István (4/-), Szlezák Zoltán (3/-), Urbán Flórián (1/-), Véber György (2/-)

ÚJPESTI TÖREKVÉS SE (Újpesti Törekvés Sport Egylet): SEIDEN Jenő (2/1)

Ulm ➠ lásd SSV Ulm

Utrecht ➠ lásd FC Utrecht

US LECCE (Olaszország): VINCZE István (6/2)

US VALENCIENNES (Franciaország): KOVÁCS Kálmán (9/5)

UTE ➠ lásd Újpesti TE

UTSE ➠ lásd Újpesti Törekvés SE

VAC ➠ lásd Vívó és Athletikai Club

Valenciennes ➠ lásd US Valenciennes

Vasas (Vasas Football Club – a Vasas Danubius Hotels jogelődje): Németh Antal (1/1), Takács II József (1/6)

Vasas Casino Vigadó (a Vasas Danubius Hotels jogelődje): Jován Róbert (1/-), Mónos Tamás (3/-), Sáfár Szabolcs (6/-)

VASAS DANUBIUS HOTELS (Jogelődjei: Vasas SC, Vasas, Bp. Vasas SC, Vasas-Smirnoff, Vasas Casino Vigadó): ARANYOS Imre (1/-), BAKOS Sándor (1/-), BALOG Tibor (12/-), BERENDI Pál (24/-), BUNDZSÁK Dezső (25/1), BÜCS Zsolt (2/-), CSORDÁS Lajos (18/8), DURÓ József (6/-), FARKAS János (33/19), FARKAS Tibor (3/-), FÁBIÁN Tibor (16/-), FISTER Ferenc (1/-), GERESS Zoltán (1/-), HÁMORI Ferenc (2/-), HIMMER Rezső (2/-), IHÁSZ Kálmán (27/-), ILLOVSZKY Rudolf (3/-), IZSÓ Ignác (5/2), JELINEK Tivadar (1/-), JOVÁN Róbert (1/-), JUHÁR Tamás (1/-), KATZER Károly (1/-), KÁNTOR Mihály (10/-), KÁRPÁTI Béla (12/-), KISS László (33/11), KOMJÁTI András (1/-), KORSÓS István (1/-), KOVÁCS István (9/1), KUBALA László (3/-), LAKINGER Lajos (1/-), LENKEI Sándor (4/-), LÓRÁNT Gyula (7/-), MACHOS Ferenc (9/3), MARIK György (2/-), MATHESZ Imre (12/-), MÉSZÁROS Ferenc (20/-), MÉSZÖLY Géza (7/-), MÉSZÖLY Kálmán (61/6), MOLNÁR Dezső (8/1), MÓNOS Tamás (3/-), MÜLLER Sándor (5/-), NÉMETH Antal (1/1), PÁL II Tibor (1/-), PETŐ Tamás (2/-), PLATTKÓ Ferenc (4/-), PÓSA Béla (1/-), PUSKÁS Lajos dr. (7/1), RADULY József (2/-), REINER István (1/-), SÁFÁR Szabolcs (6/-), SÁROSI László (45/-), SOWUNMI, Thomas (4/1), SZABADI László (2/-), SZENTMIHÁLYI Antal (18/-), SZENTMIKLÓSSY Béla (1/1), SZILÁGYI I Gyula (12/9), SZILVESZTER Ferenc (4/-), TAKÁCS II József (15/16), TAMÁS Gyula (3/-), TELEKI Gyula (3/-), TOMECSKÓ József (1/-), TÓTH Lajos

(1/-), TÓTH III Mátyás (6/1), TÖRÖK Péter (35/-), TURAI István (1/-), TURY György (1/-), VÁCZI Zoltán (2/-), VÁRADY Béla (36/13), VÉGH Zoltán (1/-), VIDÁTS Csaba (22/4), ZATYKÓ Ferenc (3/-), ZOMBORI Sándor (26/3), ZVARA József (2/-)

Vasas ETO (Vasas Egyetértés Torna Osztálya – a Győri ETO FC jogelődje): Gözce Sándor (2/1), Józsa Zoltán (2/-), Kovács Imre (1/-)

VASAS IZZÓ MTE (Vasas Izzó Munkás Torna Egylet): KOMÁROMI Tibor (1/-)

Vasas SC (Vasas Sport Club – a Vasas Danubius Hotels jogelődje): Bakos Sándor (1/-), Balog Tibor (12/-), Berendi Pál (17/-), Bundzsák Dezső (24/1), Bücs Zsolt (2/-), Csordás Lajos (6/3), Duró József (6/-), Farkas János (33/19), Farkas Tibor (3/-), Fábián Tibor (16/-), Fister Ferenc (1/-), Himmer Rezső (2/-), Ihász Kálmán (27/-), Illovszky Rudolf (3/-), Izsó Ignác (5/2), Jelinek Tivadar (1/-), Katzer Károly (1/-), Kántor Mihály (10/-), Kárpáti Béla (6/-), Kiss László (33/11), Komjáti András (1/-), Korsós István (1/-), Kovács István (9/1), Kubala László (3/-), Lakinger Lajos (1/-), Lenkei Sándor (4/-), Lóránt Gyula (2/-), Machos Ferenc (9/3), Marik György (2/-), Mathesz Imre (12/-), Mészáros Ferenc (20/-), Mészöly Géza (7/-), Mészöly Kálmán (61/6), Molnár Dezső (8/1), Müller Sándor (5/-), Pál II Tibor (1/-), Plattkó Ferenc (4/-), Pósa Béla (1/-), Puskás Lajos dr. (7/1), Reiner István (1/-), Sárosi László (45/-), Szabadi László (2/-), Szentmihályi Antal (18/-), Szentmiklóssy Béla (1/1), Szilágyi I Gyula (6/1), Takács II József (14/10), Tamás Gyula (3/-), Tomecskó József (1/-), Tóth Lajos (1/-), Tóth III Mátyás (6/1), Török Péter (35/-), Turai István (1/-), Tury György (1/-), Várady Béla (36/13), Vidáts Csaba (22/4), Zatykó Ferenc (3/-), Zombori Sándor (26/3)

Vasas SE Győr (Vasas Sportegyesület Győr – a Győri ETO FC jogelődje): Kárpáti Béla (7/-), Palotai János (1/-)

Vasas-Smirnoff (a Vasas Danubius Hotels jogelődje): Zvara József (2/-)

Vác FC (jogutód) ➠ lásd Vác FC-Samsung

VÁC FC-SAMSUNG (Vác Futball Club-Samsung – jogelődje: Váci Izzó MTE): BÁNFI János (5/-), FÜLE Antal (1/-), HAHN Árpád (2/-), KOSZTA János (3/-), NAGY Tibor (17/1), OROSZ Ferenc (2/-), PUGLITS Gábor (7/-), RÉPÁSI László (1/-), ZOMBORI András (2/-)

Váci Izzó MTE (Váci Izzó Munkás Torna Egylet – a Vác FC-Samsung jogelődje): Koszta János (1/-), Nagy Tibor (7/-), Orosz Ferenc (2/-), Zombori András (2/-)

VESZPRÉM FC (Veszprém Futball Club – jogelődje: Veszprémi SE): CSÍK Ferenc (1/-), MÓNOS Tamás (5/-), PETRES Tamás (2/-), RUGOVICS Vendel (2/-)

Veszprémi SE (Veszprémi Sportegyesület – a Veszprém FC jogelődje): Csík Ferenc (1/-), Mónos Tamás (5/-), Petres Tamás (2/-)

VfB STUTTGART (Németország): LISZTES Krisztián (13/1)

VIDEOTON FC FEHÉRVÁR (Videoton Futball Club Fehérvár – jogelődjei: Videoton SC, Videoton-Waltham FC, Parmalat FC, Fehérvár-Parmalat '96 FC): BARANYI Sándor (1/-), BURCSA Győző (4/1), CZECZELI Károly (1/-), CZÉH László (2/-), CSONGRÁDI Ferenc (24/-), CSUCSÁNSZKY Zoltán (5/-), CSUHAY József (9/-), DISZTL László (5/-), DISZTL Péter (15/-), FEJES Gábor (3/-), HORVÁTH Ferenc (2/-), KARSAI László (8/1), KERESZTÚRI András (1/-), KOVÁCS József (18/-), KOVÁCS László (12/-), MÁJER Lajos (3/-), MÁRIÁSI Zsolt (5/-), NAGY II János, *1947* (9/-), NAGY III János, *1950* (16/-), PETRY Zsolt (1/-), SALLÓI István (7/1), TIEBER László (2/2), VÉGH Tibor (1/-), WALTNER Róbert (1/-), WOLLEK Tibor (1/1)

Videoton SC (Videoton Sport Club – a Videoton FC Fehérvár jogelődje): Baranyi Sándor (1/-), Burcsa Győző (4/1), Czeczeli Károly (1/-), Csongrádi Ferenc (24/-), Csucsánszky Zoltán (3/-), Csuhay József (9/-), Disztl László (5/-),

Disztl Péter (15/-), Fejes Gábor (3/-), Karsai László (8/1), Kovács József (18/-), Kovács László (12/-), Májer Lajos (3/-), Máriási Zsolt (1/-), Nagy II János, *1947* (9/-), Nagy III János, *1950* (16/-), Petry Zsolt (1/-), Tieber László (2/2), Végh Tibor (1/-), Wollek Tibor (1/1)

Videoton-Waltham FC (Videoton-Waltham Futball Club – a Videoton FC Fehérvár jogelődje): Czéh László (2/-), Csucsánszky Zoltán (2/-), Máriási Zsolt (4/-), Sallói István (7/1)

VIENNA FC (Ausztria): PÉTER Zoltán (3/-)

VITÓRIA SETÚBAL (Portugália): MÉSZÁROS Ferenc (1/-)

Vívó és Athletikai Club (VAC – a III. Ker. FC jogelődje): Fischer Lajos (9/-), Grósz II Dezső (2/-)

VOLÁN SC (Volán Sport Club): MARTOS Győző (5/-)

Waldhof Mannheim ➠ lásd SV Waldhof Mannheim

WALSALL (Anglia): BUKRÁN Gábor (1/-)

Waregem ➠ lásd SV Waregem

WATERSCHEI FC (Belgium): MARTOS Győző (11/-)

Weisz Manfréd FC (Weisz Manfréd Football Club – a Csepel SC jogelődje): Dudás János (2-), Harangozó Sándor (1/-), Korányi I Lajos (1/-), Marosvári Béla (1/-), Olajkár II Sándor (5/1), Szalai II István (3/-)

WIENER AC (Ausztria): SCHLOSSER Imre (1/-)

WMFC ➠ lásd Weisz Manfréd FC

Wüstenrot Salzburg ➠ lásd SV Wüstenrot Salzburg

YOUNG BOYS BERN (Svájc): WINKLER T. József (2/-)

YVERDON-SPORTS (Svájc): NAGY Antal (3/-)

Zalaegerszegi TE (Zalaegerszegi Torna Egylet – a Zalaegerszegi TE FC jogelődje): Horváth Attila (2/-), Kereki Zoltán (6/1), Lendvai Miklós (1/-), Péter Zoltán (25/4), Soós István (1/-)

ZALAEGERSZEGI TE FC (Zalaegerszegi Torna Egylet Futball Club – jogelődje: Zalaegerszegi TE): HORVÁTH Attila (2/-), KEREKI Zoltán (6/1), LENDVAI Miklós (1/-), PÉTER Zoltán (25/4), SEBŐK József (8/2), SOÓS István (1/-)

Zalahús ZTE FC (jogutód) ➠ lásd Zalaegerszegi TE FC

ZTE ➠ lásd Zalaegerszegi TE

ZUGLÓI VII. KER. SC (Zuglói VII. kerületi Sport Club): KOVÁCS Lajos dr. (2/-)

1. FC KAISERSLAUTERN (Németország): HRUTKA János (22/3)

33 FC (33 Football Club – a Budai 11 jogelődje): Bosnyákovics Károly (1/-), Gilly-Goldberger Pál dr. (1/-), Kiss Gyula (4/-), Koch Nándor dr. (2/1), Kovácsy Béla (1/-), Mandl Frigyes (1/-), Pipa István (1/1), Steiner Bertalan (1/-), Székány Géza (1/-), Vanicsek I János (1/-), Zloch Gyula (4/-), Zsák Károly (30/-)

III. KER. FC (III. kerületi Football Club – jogelődjei: III. Ker. TVE, Vívó és Athletikai Club): BÍRÓ Sándor (12/-), DRÖSSLER Béla (2/-), FEHÉR Ferenc (2/-), FENYVESI László (3/-), FISCHER Lajos (9/-), GRÓSZ II Dezső (2/-), GYŐRI II József (1/-), HORVÁTH II László (1/1), HÖNICH I Lajos (1/-), KOMPÓTI-KLÉBER Gábor (3/-), LUDWIG Béla (1/-), LUTZ II Lajos (2/-), NEUHAUS János (2/-), SENKEY I Imre (1/-), STARK József (1/-), SZABÓ Jenő (1/1), WERNER Ignác (1/-)

III. Ker. TVE (III. kerületi Torna és Vívó Egylet – a III. Ker. FC jogelődje): Hönich I Lajos (1/-), Kompóti-Kléber Gábor (3/-), Ludwig Béla (1/-), Neuhaus János (2/-), Stark József (1/-), Szabó Jenő (1/1), Werner Ignác (1/-)

III. Kerület FC-Auto Trader (jogutód) ➠ lásd III. Ker. FC

Pluhár István: „A szép játék is csak akkor tetszik, ha góllal jár!"

Attila FC-től – III. Ker. FC-ig, avagy 66 magyar egyesület rangsora

A magyar labdarúgó-válogatott 98 éves történetében 66 magyar egyesület adott játékost a nemzeti csapatba. Az abszolút csúcstartó az 1899-ben alakult *Ferencvárosi TC* – 740 hivatalos és 2 „félhivatalos" mérkőzésen 143 játékossal képviseltette magát a legjobbak között. Messze, leszakadva követi a zöld-fehéreket az *MTK Hungária FC* (121 játékos) az *Újpest FC* (120 játékos), a *Kispest-Honvéd FC* (92 játékos) és a *Vasas Danubius Hotels* (73 játékos). Az élen álló öt budapesti csapat erejét bizonyítja, hogy a magyar egyesületekből pályára lépett 999 játékos közül 549 labdarúgót adott a válogatottba, a maradék 450 helyen pedig 61 klub osztozott. (A 999 játékos az egyesületekből válogatott labdarúgók összeadott számát jelöli – mely nem azonos a nemzeti tizenegyben szerepelt játékosok számával. Mivel 126 játékos két, 16 játékos három, 5 játékos négy, 1 játékos pedig öt egyesületből is bekerült a válogatottba – így a magyar egyesületekből valójában csak 822 labdarúgó lépett pályára válogatott találkozókon. *Lásd 804. oldal)* A vidéki klubok rangsorát *a Győri ETO FC* vezeti (33 játékos) a *Videoton FC Fehérvár* (25 játékos) előtt. Az erőviszonyok nagyarányú eltolódását jellemzi, hogy a 31 vidéki csapatból mindössze 225, a 35 fővárosi egyesületből pedig 774 játékost válogattak be a szövetségi kapitányok. A magyar klubok névsorát böngészve megakad a szemünk a *Nagyváradi AC* és a *Pozsonyi TE* nevén. Mai szemszögből nézve mindkét csapat külföldinek (román és szlovák) számít, ám az adott időszakban mindkét klub a magyar bajnokságokban játszott (a *Nagyváradi AC* 1941 és 1944 között az NB I-ben, a *Pozsonyi TE* pedig az 1906–1907. évi körzeti vidékbajnokságban).

Összeállításunkban alfabetikus sorrendben felsoroljuk a magyar egyesületekben szereplő válogatott játékosokat (és klubjaikat); a válogatott játékosokat adó magyar egyesületeket (és játékosaikat); rangsort állítunk fel az egyesületek között a játékosszám, a mérkőzésszám és a rúgott gól alapján; s összegezzük azon játékosokat, akik két, vagy több egyesületből is bekerültek a válogatottba.

Magyar egyesületekben szereplő válogatott játékosok névsora (822 játékos): ACZÉL Zoltán *(Siófoki Bányász SE)*, AKNAI János *(Újpest)*, ALBERT Flórián id. *(Ferencvárosi TC)*, ALBERT Flórián ifj. *(Ferencvárosi TC)*, AMSEL Ignác *(Békéscsabai Előre SC, Ferencvárosi TC)*, ANDRUSCH József *(Bp. Honvéd SE)*, ARANY László *(Debreceni VSC-Epona, Ferencvárosi TC)*, ARANYOS Imre *(BVSC-Dreher, Vasas Danubius Hotels)*, ASPIRÁNY Gusztáv *(Újpesti Dózsa SC)*, AVAR István *(Újpest)*, ÁDÁM Sándor *(Újpest)*, BABOLCSAY György *(Bp. Honvéd SE)*, BABOS Gábor *(MTK Hungária FC)*, BAKOS Sándor *(Vasas SC)*, BAKÓ Béla *(Csepel SC)*, BALOG Tibor, 1963 *(Vasas SC)*, BALOG Tibor, 1966 *(MTK)*, BALOG Zoltán *(Pécsi MSC)*, BALOGH Tamás *(Ferencvárosi TC)*, BALOGH I István *(Újpest)*, BALOGH II Miklós *(Nemzeti)*, BALOGH II Sándor *(Bp. Dózsa SE)*, BARANYI Miklós *(Csepel SC)*, BARANYI Sándor *(Videoton SC)*, BARÁTKY Gyula *(Hungária)*, BARÓTI Lajos *(Szeged FC)*, BARTOS Béla *(Törekvés SE)*, BAUBACH Béla *(Újpesti TE)*, BAYER Jenő *(Magyar Athletikai Club)*, BÁCSI Sándor *(Újpesti TE)*, BÁDONYI Gyula *(Budapesti TC)*, BÁLINT László *(Ferencvárosi TC)*, BÁNFI János *(Vác FC-Samsung, Kispest-Honvéd FC)*, BÁNKÚTI István *(Salgótarjáni Bányász TC)*, BÁNYAI Nándor *(Bp. Honvéd SE)*, BECSEI József *(MTK)*, BENCSICS József *(Újpesti Dózsa SC)*, BENE Ferenc *(Újpesti Dózsa SC)*, BENEDA Mihály *(Újpest, Bástya)*, BERÁN József *(Ferencvárosi TC)*, BERECZ István *(Diósgyőri MÁ-*

VAG SC), BERENDI Pál *(Vasas SC)*, BERKESSY Elemér *(Ferencváros)*, BÉKY Bertalan *(Phőbus FC)*, BÉRCZY Balázs *(Pécsi MSC, Kispest-Honvéd FC, Újpesti TE)*, BICSKEI Bertalan *(Bp. Honvéd SE)*, BIENENSTOCK Salamon *(Postás SE)*, BIHÁMY III Béla *(Nemzeti)*, BIHARI Ferenc *(Budapesti TC)*, BIRI János *(Kispesti AC, Budai 33)*, BÍRÓ Gyula *(MTK)*, BÍRÓ Sándor *(III. ker. FC, Hungária, BSZKRT SE, Újpest, MTK)*, BLAZSEK Ferenc dr. *(Budapesti TC)*, BLUM Zoltán *(Ferencvárosi TC)*, BOBRIK Károly *(Postás SE)*, BODA Imre *(MTK-VM SK)*, BODNÁR László *(Pécsi MSC)*, BODNÁR Sándor *(Nemzeti SC, Magyar Athletikai Club)*, BODOLA Gyula *(Nagyváradi AC, MTK)*, BODON Tibor *(Salgótarjáni Bányász TC)*, BODONYI Béla *(Bp. Honvéd SE)*, BODOR Ödön *(Postás SE)*, BOGNÁR György *(MTK-VM SK, BVSC-Dreher)*, BOGNÁR Zoltán *(Haladás VSE, MTK)*, BOLDIZSÁR Géza *(Kispest)*, BORBÁS Gáspár dr. *(Ferencvárosi TC, Magyar Athletikai Club)*, BORDÁS Csaba *(Rába ETO FC)*, BORISZ Győző *(Törekvés SE)*, BOROSTYÁN Mihály *(Diósgyőri VTK)*, BORSÁNYI Ferenc *(Budapesti TC, Újpest)*, BORSÁNYI György *(Újpesti Dózsa SC)*, BORSÓ János *(MTK-VM SK)*, BOSNYÁKOVITS Károly *(Budapesti TC, 33 FC)*, BOZSIK II József *(Bp. Honvéd SE)*, BÖDÖR László *(MTK)*, BŐRZSEI János *(MTK)*, BŐTI János *(Törekvés SE)*, BRANIKOVITS László *(Ferencvárosi TC)*, BRAUN Ferenc *(Ferencvárosi TC)*, BRAUN József *(Hungária)*, BROCKHAUSER István *(Újpesti TE, Kispest-Honvéd FC)*, BRÓDY Sándor *(Ferencvárosi TC)*, BUDA István *(Budapesti TC)*, BUDAI II László *(Ferencvárosi TC, Bp. Honvéd SE)*, BUDAVÁRI László *(Csepel SC)*, BUKOVI Márton *(Ferencváros)*, BUNDZSÁK Dezső *(Vasas SC)*, BURCSA Győző *(Videoton SC, Rába ETO SK)*, BUZÁNSZKY Jenő *(Dorogi Bányász SC)*, BÚZA Lajos *(Újpesti TE)*, BÜCS Zsolt *(Vasas SC)*, BÜKSZEGI Zoltán *(BVSC-Dreher)*, CZECZELI Károly *(Videoton SC)*, CZÉH László *(Videoton-Waltham FC)*, CZIBOR Zoltán *(Ferencvárosi TC, Csepel SC, Bp. Honvéd SE)*, CSAPÓ Károly *(Tatabányai Bányász SC)*, CSÁBI József *(Kispest-Honvéd FC, BVSC-Dreher)*, CSEH András *(BVSC-Novép)*, CSEH II László *(Hungária)*, CSEHI Tibor *(Kispest-Honvéd FC)*, CSERNAI Pál *(Csepeli Vasas SC)*, CSERTŐI Aurél *(Győri FC)*, CSIKÓS Gyula *(Phőbus FC, Ferencváros)*, CSÍK Ferenc *(Veszprémi SE)*, CSONGRÁDI Ferenc *(Videoton SC)*, CSONKA Gyula *(Rába ETO SK)*, CSONTOS Kálmán *(Újpesti TE)*, CSORDÁS Lajos *(Vasas SC)*, CSUCSÁNSZKY Zoltán *(Videoton SC)*, CSUHAY József *(Videoton SC, Bp. Honvéd SE)*, CSÜDÖR Ferenc *(MTK)*, DAJKA László *(Bp. Honvéd SE)*, DALNOKI Jenő *(Ferencvárosi TC)*, DANKA Imre *(Pécsi Dózsa SC)*, DÁN Vilmos *(Ferencváros)*, DEÁK Ferenc *(Szentlőrinci AC, Ferencvárosi TC)*, DEUTSH Árpád *(Budapesti AK)*, DÉNES József *(Kispest)*, DÉRI Károly *(Törekvés SE, Kispest)*, DÉTÁRI Lajos *(Bp. Honvéd SE, Ferencvárosi TC)*, DISZTL László *(Videoton SC, Bp. Honvéd SE)*, DISZTL Péter *(Videoton SC, Bp. Honvéd SE)*, DOBOS II Károly *(Postás SE)*, DOBÓ Gyula *(Budapesti TC)*, DOMBI Tibor *(Debreceni VSC)*, DOMONKOS László *(MTK)*, DRAGÓNER Attila *(Innstadt Stadler FC, BVSC, Ferencvárosi TC)*, DRÖSSLER Béla *(III. ker. FC)*, DUDÁS Gyula *(Kispesti AC, Újpest)*, DUDÁS János *(Hungária, Weisz Manfréd FC)*, DUDÁS Zoltán *(Diósgyőri VTK, Bp. Honvéd SE)*, DUNAI Lajos *(MTK)*, DUNAI I János dr. *(Pécsi Dózsa SC)*, DUNAI II Antal *(Újpesti Dózsa SC)*, DUNAI III Ede *(Újpesti Dózsa SC)*, DURÓ József *(Vasas SC, Siófoki Bányász SE, Kispest-Honvéd FC)*, DÜRR Antal *(Törekvés SE)*, EBEDLI Zoltán *(Ferencvárosi TC)*, EGRESI Béla *(Kispest, Bp. Dózsa SE)*, EGRESSY Gábor *(Újpesti TE, BVSC, MTK FC, Diósgyőri FC)*, EISENHOFFER József *(Kispesti AC, Ferencvárosi TC)*, EMŐDI Rezső *(Bástya)*, ENGEL II Vilmos *(Budapesti AK)*, EÖRY Mihály *(Bocskai)*, ERŐS Károly *(MTK Hungária FC)*, ESTERHÁZY Márton *(Bp. Honvéd SE)*, ESZENYI Dénes *(Újpesti*

TE), FARAGÓ Lajos *(Bp. Honvéd SE)*, FARKAS János *(Vasas SC)*, FARKAS Simon *(Győri Rába ETO SC)*, FARKAS Tibor *(Vasas SC, MTK-VM SK)*, FARKASHÁZY László *(MTK FC)*, FATÉR Károly *(Csepel SC)*, FAZEKAS Árpád *(Bp. Vörös Lobogó SE)*, FAZEKAS László *(Újpesti Dózsa SC)*, FÁBIÁN Tibor *(Vasas SC)*, FEHÉR Csaba *(Újpesti TE)*, FEHÉR Ferenc *(Magyar Athletikai Club, III. ker. FC)*, FEHÉRY Ákos *(Magyar Úszó Egylet)*, FEJES Gábor *(Videoton SC)*, FEKETE Jenő *(Phőbus FC)*, FEKETE László *(Újpesti Dózsa SC)*, FEKETE Miklós *(Terézvárosi TC)*, FEKETEHÁZY II Gyula *(Magyar Athletikai Club)*, FELDMANN Gyula *(Nemzeti SC, Ferencvárosi TC, MTK)*, FENYVESI László *(III. ker. FC)*, FENYVESI Máté dr. *(Ferencvárosi TC)*, FICZERE Péter *(Budapesti TC)*, FINTA Károly *(Ferencváros)*, FISCHER Lajos *(Vívó és Athletikai Club)*, FISCHER Pál *(Ferencvárosi TC, Siófoki Bányász SE, Kispest-Honvéd FC)*, FISTER Ferenc *(Vasas SC)*, FITOS József *(Bp. Honvéd SE)*, FODOR Imre *(Bp. Honvéd SE, Ferencvárosi TC)*, FOGL II Károly *(Újpest)*, FOGL III József *(Újpest)*, FRIEDRICH István *(Műegyetemi AFC)*, FRITZ Alajos *(Ferencvárosi TC)*, FRÖHLICH Sándor *(Ferencváros)*, FURMANN Károly *(Ferencváros)*, FUTÓ Gyula *(Újpest)*, FÜLE Antal *(Vác FC-Samsung)*, FÜZÉR János *(Diósgyőri MÁVAG SC)*, FÜZI ÁKOS *(Ferencvárosi TC)*, FÜZI II Gábor *(Gázgyár)*, GABROWITZ Emil *(Postás SE)*, GALLINA Károly *(Nemzeti)*, GARABA Imre *(Bp. Honvéd SE)*, GÁSPÁR József *(MTK-VM SK)*, GELEI József *(Tatabányai Bányász SC)*, GELLÉR II Sándor *(Bp. Vörös Lobogó SE)*, GENCSY Dezső *(Nemzeti SC)*, GERESS Zoltán *(Vasas Danubius Hotels)*, GÉCZI István *(Ferencvárosi TC)*, GILICZ István *(Szegedi EAC, Bp. Honvéd SE)*, GILLYGOLDBERGER Pál dr. *(33 FC)*, GING József *(Törekvés SE)*, GODÁN Lajos *(Csepel SC)*, GORSZKY Tivadar *(Ferencvárosi TC)*, GÖRÖCS János *(Újpesti Dózsa SC)*, GŐCZE Sándor *(Vasas ETO)*, GREGOR József *(Bp. Honvéd SE)*, GROSICS Gyula *(Teherfuvar SE, Bp. Honvéd SE, Tatabányai Bányász SC)*, GRÓSZ József *(Budapesti AK)*, GRÓSZ II Dezső *(Vívó és Athletikai Club)*, GUJDÁR Sándor *(Bp. Honvéd SE)*, GUTTMANN II Béla *(MTK)*, GYARMATI János *(Szeged FC)*, GYETVAI László *(Ferencváros)*, GYIMESI László *(Bp. Honvéd SE)*, GYŐRI II József *(III. ker. FC)*, GYURIK László *(Bp. Dózsa SE)*, HAHN Árpád *(Vác FC-Samsung, Kispest-Honvéd FC)*, HAJDU Attila *(Csepel-Kordax, Ferencvárosi TC)*, HAJÓS Alfréd *(Budapesti TC)*, HAJÓS Árpád *(Törekvés SE)*, HAJSZÁN Gyula *(ETO FC Győr)*, HALÁSZ István *(Tatabányai Bányász SC)*, HALMAI Gábor *(Kispest-Honvéd FC, MTK Hungária FC)*, HALMOSI Zoltán *(Haladás VSE)*, HAMAR István *(Kispest-Honvéd FC, MTK)*, HANDEL György *(Rába ETO SK)*, HANNICH Péter *(Rába ETO SK)*, HARANGOZÓ Sándor *(Weisz Manfréd FC)*, HARSÁNYI László *(Újpesti Dózsa SC)*, HÁDA József *(Ferencváros)*, HÁMORI Ferenc *(MTK-VM SK, Vasas Danubius Hotels)*, HÁMORI Frigyes László *(Ferencváros)*, HEGEDŰS András *(MTK)*, HEGYI Sándor *(Pécsi Dózsa SC)*, HENNI Géza *(Ferencvárosi TC, Bp. Dózsa SE)*, HERCZEG Miklós *(ETO FC Győr, Újpest FC)*, HERÉDI Attila *(Újpesti Dózsa SC)*, HIDEGKUTI Nándor *(Herminamezei AC, MTK)*, HIMMER Rezső *(Vasas SC)*, HIRZER Ferenc *(Törekvés SE, Hungária)*, HÍRES Gábor *(MTK-VM SK)*, HLAVAY György *(Nemzeti SC, MTK)*, HOLITS Ödön *(Magyar Úszó Egylet)*, HOLZBAUER József *(Sabaria)*, HORVÁTH Attila *(Zalaegerszegi TE)*, HORVÁTH Csaba *(MTK)*, HORVÁTH Ferenc *(Nemzeti)*, HORVÁTH Ferenc *(Szolnoki MÁV MTE)*, HORVÁTH Ferenc *(Fehérvár-Parmalat '96 FC, Ferencvárosi TC)*, HORVÁTH György *(Szombathelyi Lokomotív)*, HORVÁTH Gyula *(Törekvés SE)*, HORVÁTH József *(Budapesti TC)*, HORVÁTH József *(Újpesti Dózsa SC)*, HORVÁTH Károly *(Újpesti TE)*, HORVÁTH II László *(III. ker. FC)*, HÓRI György *(Budai 11, Újpest)*, HÖNICH I Lajos *(III. ker. TVE)*, HUBER

Rezső *(Ferencvárosi TC, Újpest)*, HUNGLER II János *(Ferencváros)*, IHÁSZ Kálmán *(Vasas SC)*, ILKU I István *(Dorogi Bányász SC)*, ILLÉS Béla *(Haladás VSE, Kispest-Honvéd FC, MTK Hungária FC)*, ILLOVSZKY Rudolf *(Vasas SC)*, IVANICS László *(ETO FC Győr)*, IZSÓ Ignác *(Vasas SC)*, IZSÓ László *(Budapesti TC)*, JAGODICS Zoltán *(Haladás VSE, Győri ETO FC, Ferencvárosi TC)*, JANCSIKA Károly *(Ferencvárosi TC)*, JÁVOR Pál *(Újpest)*, JELINEK Tivadar *(Vasas SC)*, JENY Rudolf *(Kispesti AC, MTK)*, JESZMÁS József *(Újpest)*, JOVÁN Róbert *(MTK-VM SK, Vasas Casino Vigadó)*, JÓZSA Zoltán *(Vasas ETO)*, JUHÁR Tamás *(Vasas Danubius Hotels)*, JUHÁSZ István *(Ferencvárosi TC)*, JUHÁSZ Lajos *(Phőbus)*, JUHÁSZ Péter *(Újpesti Dózsa SC)*, KAKAS László *(Ferencvárosi TC)*, KALMÁR Jenő *(Hungária)*, KALOCSAY Géza dr. *(Kispest)*, KANYAUREK Lipót *(Typographia SE)*, KARDOS Ernő *(Pécsi MSC)*, KARDOS István *(Hungária)*, KARDOS József *(Újpesti Dózsa SC)*, KARSAI László *(Videoton SC)*, KATONA György *(Újpesti Dózsa SC)*, KATZER Károly Mihály *(Vasas SC)*, KATZIRZ Béla *(Pécsi MSC)*, KAUTZKY József *(Törekvés SE, Pécs-Baranya)*, KÁLLAI Lipót *(Újpest)*, KÁMÁN Attila *(Siófoki Bányász SE)*, KÁNTOR Mihály *(Vasas SC)*, KÁPOSZTA Benő *(Újpesti Dózsa SC)*, KÁROLY Jenő *(MTK, Budapesti AK)*, KÁROLYI József *(Diósgyőri VTK, Újpesti TE)*, KÁRPÁTI Béla *(Vasas SE Győr, Bp. Vasas SC)*, KÁRPÁTI II Pál *(Budai 11)*, KECSKÉS Zoltán *(MTK)*, KEHRLING Béla *(Magyar Athletikai Club)*, KELEMEN Béla *(Magyar Athletikai Club)*, KELEMEN Gusztáv *(Csepel SC)*, KELEMEN József *(Bp. Honvéd SE)*, KELLER József *(Ferencvárosi TC)*, KEMÉNY Tibor *(Ferencváros)*, KENESEI Krisztián *(MTK Hungária FC)*, KEREKES Attila *(Békéscsabai ESSC)*, KEREKES György *(Debreceni MVSC)*, KEREKI Zoltán *(Haladás VSE, Zalaegerszegi TE)*, KERESZTÚRI András *(Ferencvárosi TC, MTK, Parmalat FC, Csepel SC)*, KERTAY Lajos *(Postás SE)*, KERTÉSZ Géza *(Budapesti TC)*, KERTÉSZ Tamás *(Bp. Kinizsi SE)*, KERTÉSZ I Gyula *(MTK)*, KERTÉSZ II Vilmos *(MTK)*, KERTÉSZ III Adolf *(MTK)*, KESZTHELYI II Mihály *(Csepeli Vasas SC)*, KÉKESI Rezső *(MTK-VM SK)*, KÉRI Károly *(Ferencvárosi TC)*, KÉSMÁRKY Ákos *(Budapesti TC)*, KINCSES Mihály *(Kispest, Gamma)*, KIPRICH József *(Tatabányai Bányász SC)*, KIRÁDI Ervin *(Újpesti TE)*, KIRÁLY Sándor *(Gamma)*, KIS Károly *(Hungária)*, KISALAGI János *(Nemzeti)*, KISFALUDY Árpád *(Budapesti TC)*, KISPÉTER Mihály *(Szolnoki MÁV MTE, Ferencvárosi TC)*, KISS Béla *(Ferencvárosi TC)*, KISS Gyula *(33 FC)*, KISS Gyula *(Ferencváros)*, KISS János *(Debreceni MVSC)*, KISS László *(Vasas SC)*, KISS Sándor *(Újpesti Dózsa SC)*, KISS Tibor *(MTK)*, KISZELY István *(Ferencváros)*, KISZNYÉR Sándor *(Újpesti Dózsa SC)*, KLAUSZ László *(ETO FC Győr)*, KLEMENT Engelbert *(MTK)*, KNAPP Miksa *(MTK)*, KOCH Nándor dr. *(33 FC)*, KOCSIS Ferenc *(Magyar Athletikai Club)*, KOCSIS Ferenc *(Hungária)*, KOCSIS Géza *(Újpest)*, KOCSIS István *(Bp. Honvéd SE)*, KOCSIS Lajos *(Bp. Honvéd SE)*, KOCSIS Sándor *(Ferencvárosi TC, Bp. Honvéd SE)*, KOHUT Vilmos *(Ferencvárosi TC)*, KOLÁR Endre *(Újpesti Dózsa SC)*, KOLLÁTH II Ferenc *(Szolnoki MÁV MTE)*, KOLTAI I József *(Ferencvárosi TC, Postás SE)*, KOMÁROMI Tibor *(Vasas Izzó MTE)*, KOMJÁTI András *(Vasas SC)*, KOMORA Imre *(Bp. Honvéd SE)*, KOMPÓTI-KLÉBER Gábor *(III. ker. TVE, Hungária)*, KONRÁD János *(Pécsi Dózsa SC)*, KONRÁD I Jenő *(MTK)*, KONRÁD II Kálmán *(Hungária)*, KORÁNYI I Lajos *(Bástya, Ferencváros, Phőbus FC, Nemzeti, Weisz Manfréd FC)*, KORÁNYI II Mátyás *(Szeged FC)*, KORÓDY I Károly *(Ferencvárosi TC)*, KORSÓS Attila *(Újpest FC)*, KORSÓS György *(Győri ETO FC)*, KORSÓS István *(Vasas SC)*, KOSZTA János *(Vác FC-Samsung)*, KOTÁSZ Antal *(Sztálinvárosi Vasmű Építők SE, Bp. Honvéd SE)*, KOVÁCS Attila *(Csepel SC)*, KOVÁCS Béla *(MTK-VM SK)*, KOVÁCS Béla *(Ferencvárosi TC)*,

KOVÁCS Elemér *(MTK)*, KOVÁCS Ervin *(Újpesti Dózsa SC, Kispest-Honvéd FC)*, KOVÁCS Imre, 1917 *(Vasas ETO)*, KOVÁCS István *(Vasas SC, Tatabányai Bányász SC)*, KOVÁCS József *(Videoton SC)*, KOVÁCS József *(Ferencvárosi TC)*, KOVÁCS Kálmán *(Kispest-Honvéd FC)*, KOVÁCS Lajos dr. *(Zuglói VII. ker. SC)*, KOVÁCS László *(Videoton SC)*, KOVÁCS Zoltán *(Újpest FC)*, KOVÁCS I Imre, 1921 *(MTK)*, KOVÁCS I Miklós *(Nagyváradi AC)*, KOVÁCS II János *(Nagyváradi AC)*, KOVÁCS II József *(MTK)*, KOVÁCS III Ferenc *(Bp. Vörös Lobogó SE)*, KOVÁCSY Béla *(33 FC)*, KOZMA István *(Újpesti TE-Novabau)*, KOZMA Mihály *(Bp. Honvéd SE)*, KÓNYA József *(Csepel SC)*, KÓSA Lajos *(Újpesti TE)*, KŐHALMI Gábor *(Csepel SC)*, KŐSZEGI György *(Budapesti TC)*, KREMPELS Béla *(Magyar Athletikai Club)*, KRIPKÓ József *(Attila)*, KROPACSEK Ferenc *(MTK)*, KRUTZLER József *(Szombathelyi AK)*, KUBALA László *(Vasas SC)*, KUHARSZKI Béla *(Újpesti Dózsa SC)*, KUTASI László *(Diósgyőri VTK)*, KUTI István *(MTK)*, KUTI László *(Dunaújvárosi Kohász SE, Bp. Honvéd SE)*, KUTTOR Attila *(Rába ETO FC, MTK FC)*, KÜRSCHNER Izidor *(MTK)*, KŰ Lajos *(Ferencvárosi TC)*, KVASZ János *(Hungária)*, KVASZTA Lajos *(Ferencvárosi TC)*, LABORCZ Lajos *(Újpesti TE)*, LAKAT Károly dr. *(Ferencvárosi TC)*, LAKATOS Ferenc *(MTK-VM SK)*, LAKINGER Lajos *(Vasas SC)*, LAKOS Pál *(Győri ETO FC, Ferencvárosi TC)*, LANTOS Mihály *(MTK)*, LÁZÁR Gyula *(Ferencváros)*, LEITNER Hermann *(Újpesti TE)*, LENDVAI Miklós *(Zalaegerszegi TE)*, LENKEI Sándor *(Vasas SC)*, LHOTTKA Ferenc *(Törekvés SE)*, LIGETI Jenő *(Budai 11)*, LIMPERGER Zsolt *(Ferencvárosi TC)*, LIPCSEI Péter *(Ferencvárosi TC)*, LISZTES Krisztián *(Ferencvárosi TC)*, LOVÁSZ Ferenc *(Pécsi MSC)*, LÓRÁNT Gyula *(Vasas SC, Bp. Honvéd SE)*, LŐRINCZ Emil *(MTK FC)*, LUDWIG Béla *(III. ker. TVE)*, LUKÁCS Sándor *(Bp. Honvéd SE)*, LUTZ II Lajos *(Újpest, III. ker. FC)*, LYKA II Antal *(Ferencváros)*, MACHOS Ferenc *(Bp. Honvéd SE, Vasas SC)*, MADAR Csaba *(Debreceni VSC-Epona)*, MAGDA Béla *(Budai 11, Ferencváros)*, MAGYAR István *(Ferencvárosi TC)*, MANDL Frigyes *(33 FC)*, MANGLITZ Ferenc *(Ferencvárosi TC)*, MARIK György *(Vasas SC)*, MARKOS Imre *(Bocskai)*, MAROSVÁRI Béla *(Weisz Manfréd FC)*, MAROZSÁN János *(Siófoki Bányász SE, Bp. Honvéd SE)*, MARTOS Győző *(Ferencvárosi TC, Volán SC)*, MATHESZ Imre *(Vasas SC)*, MÁJER Lajos *(Videoton SC)*, MÁNDI Gyula *(MTK)*, MÁRIÁSI Zsolt *(Videoton-Waltham FC)*, MÁRTON Gábor *(Kispest-Honvéd FC, Pécsi MSC-Fordan)*, MÁTÉ János *(Pécsi Dózsa SC, Ferencvárosi TC)*, MÁTRAI Sándor *(Ferencvárosi TC)*, MÁTYUS János *(Kispest-Honvéd FC, Ferencvárosi TC)*, MEDGYESSY Iván *(Magyar Athletikai Club)*, MEGYESI István *(Ferencvárosi TC)*, MÉSZÁROS Árpád *(Budapesti TC)*, MÉSZÁROS Ferenc *(Nagyváradi AC)*, MÉSZÁROS Ferenc *(Vasas SC)*, MÉSZÁROS Ferenc *(Pécsi MSC)*, MÉSZÁROS István *(Sabaria)*, MÉSZÁROS József *(Kispesti AC)*, MÉSZÖLY Géza *(Vasas SC)*, MÉSZÖLY Kálmán *(Vasas SC)*, MIKE István *(Ferencvárosi TC)*, MIKES Károly *(Kispest)*, MIKLÓSI István *(Szürketaxi FC)*, MINDER Frigyes *(Postás SE)*, MOLDVÁN Miklós *(Nyíregyházi VSSC)*, MOLNÁR Dezső *(Vasas SC)*, MOLNÁR György *(MTK)*, MOLNÁR János *(MTK)*, MOLNÁR I Ferenc *(Újpesti TE)*, MOLNÁR II Imre *(Újpesti TE, Budapesti TC)*, MOLNÁR III Ödön *(Budapesti TC)*, MONOSTORI II Tivadar *(Dorogi Bányász SC)*, MÓNOS Tamás *(Veszprémi SE, Vasas Casino Vigadó)*, MÓRÉ János *(Bocskai, Ferencváros)*, MRACSKÓ Mihály *(Békéscsabai Előre FC, Győri ETO FC)*, MUCHA József *(Ferencvárosi TC)*, MÜLLER Ferenc dr. *(Ferencvárosi TC)*, MÜLLER József *(Budapesti AK)*, MÜLLER Sándor *(Vasas SC)*, NAGY Antal, 1912 *(Szeged FC)*, NAGY Antal, 1944 *(Bp. Honvéd SE)*, NAGY Antal, 1956 *(Bp. Honvéd SE)*, NAGY Ferenc *(MTK)*, NAGY G. TÓTH Péter *(Elektromos SE)*,

NAGY István *(MTK)*, NAGY János *(Sabaria)*, NAGY József *(Haladás VSE)*, NAGY László *(Újpesti Dózsa SC)*, NAGY Norbert *(Stadler FC, Ferencvárosi TC)*, NAGY Tamás *(Csepel SC, Dunaferr SE)*, NAGY Tibor *(Vác FC-Samsung)*, NAGY II András *(Ferencváros)*, NAGY II István *(Csepel SC)*, NAGY II János *(Videoton SC)*, NAGY III János *(Videoton SC)*, NAGYMAROSI Mihály *(Bp. Dózsa SE)*, NÁDLER Henrik *(MTK)*, NEMES József *(Kispest)*, NEMES Sándor *(Ferencvárosi TC)*, NEMES II István *(Törekvés SE)*, NEUHAUS János *(III. ker. TVE)*, NÉMETH Antal *(Vasas)*, NIESSNER Aladár *(Műegyetemi FC, Magyar Athletikai Club)*, NIKOLSBURGER Rezső *(Ferencvárosi TC)*, NIRNSEE Gyula *(Műegyetemi AFC, Pozsonyi TE)*, NOSKÓ Ernő *(Újpesti Dózsa SC)*, NOVÁK Dezső *(Haladás VSE, Ferencvárosi TC)*, NÓGRÁDI Ferenc *(Bp. Honvéd SE)*, NYERS István *(Újpesti TE)*, NYILAS Elek *(Ferencvárosi TC)*, NYILAS István *(Törekvés SE)*, NYILASI Tibor *(Ferencvárosi TC)*, NYÚL I Ferenc *(MTK)*, NYÚL II Vilmos *(MTK)*, OBITZ Gábor *(Ferencvárosi TC)*, OLÁH Géza *(Salgótarjáni Bányász TC)*, OLÁH Károly *(Budapesti SC, Budapesti TC)*, OLAJKÁR I Károly *(Kispest)*, OLAJKÁR II Sándor *(Weisz Manfréd FC)*, OPATA Zoltán *(MTK, Attila)*, ORDÓDY Béla *(BEAC)*, OROSZ Ferenc *(Váci Izzó MTE, Kispest-Honvéd FC, BVSC-Dreher, MTK FC)*, ORTH György *(MTK)*, ÓNODY Andor *(Ferencvárosi TC)*, P. SZABÓ Gábor *(Újpest)*, PALACZKY János *(Pécsi MSC)*, PALOTAI János *(Vasas SE Győr)*, PALOTÁS István *(Bocskai)*, PALOTÁS Péter *(Bp. Vörös Lobogó SE)*, PAPP Lajos László *(Erzsébetfalvai TC)*, PARÓCZAI Sándor *(Békéscsabai ESSC, Bp. Honvéd SE)*, PATAKI Mihály *(Ferencvárosi TC)*, PATKOLÓ Rezső *(Újpesti TE)*, PAULUSZ Nándor *(Újpesti TE)*, PAYER Imre *(Ferencvárosi TC)*, PÁKOZDI László *(Elektromos SE)*, PÁL József *(Bp. Honvéd SE)*, PÁL II Tibor *(Csepel SC, Vasas SC)*, PÁLING Zsolt *(Ferencvárosi TC)*, PÁLINKÁS József dr. *(Szeged FC)*, PÁNCSICS Miklós *(Ferencvárosi TC)*, PÁSZTOR József *(Békéscsabai ESSC)*, PÁZMÁNDY Sándor *(Elektromos SE)*, PEICS Sándor *(Újpesti TE)*, PERÉNYI József *(Nagyváradi AC)*, PESOVNIK László dr. *(BEAC, Sabaria)*, PETŐ Tamás *(Újpesti TE)*, PETRES Tamás *(Veszprémi SE)*, PETRY Zsolt *(Videoton SC, Bp. Honvéd SE)*, PÉNZES Mihály *(Rába ETO SK)*, PÉTER József *(Újpest)*, PÉTER Zoltán *(Zalaegerszegi TE)*, PINTÉR Attila *(Ferencvárosi TC, BVSC-Mávtranssped)*, PINTÉR József *(Csepel SC)*, PINTÉR Sándor *(Bp. Honvéd SE)*, PIPA István *(33 FC)*, PISONT István *(Kispest-Honvéd FC)*, PLATTKÓ Ferenc *(Vasas SC, MTK)*, PLOTÁR Gyula *(Tatabányai Bányász SC)*, PLÓKAI Attila *(Kispest-Honvéd FC)*, PLUHÁR István *(BEAC)*, POKORNY József *(Ferencvárosi TC)*, POLGÁR Gyula *(Budai 11, Ferencváros)*, POZSONYI Imre *(Magyar Úszó Egylet)*, PÓSA Béla *(Ferencváros, Vasas SC)*, PÓCZIK József *(Rába ETO SK)*, PÓTZ-NAGY Árpád *(Budapesti TC)*, PÖLÖSKEI Gábor *(Rába ETO SK, Ferencvárosi TC, MTK-VM)*, PREISINGER Sándor *(MTK Hungária FC)*, PRESZELLER Tamás *(Rába ETO SK)*, PRÉM Móric *(Sabaria)*, PRIBOJ István *(Újpesti TE)*, PRUHA Antal *(Törekvés SE, Attila)*, PUGLITS Gábor *(Vác FC-Samsung)*, PUSKÁS Ferenc *(Bp. Honvéd SE)*, PUSKÁS Lajos dr. *(Vasas SC)*, PUSZTAI Ferenc *(Újpest)*, PUSZTAI László *(Bp. Honvéd SE, Ferencvárosi TC)*, RAB Tibor *(Ferencvárosi TC)*, RADULY József *(Bp. Vasas SC)*, RAIX Gusztáv *(Kispesti AC)*, RAJNA Károly *(Újpesti Dózsa SC)*, RAPP Imre *(Pécsi MSC)*, RAUCHMAUL Emil *(Budapesti TC)*, RÁCZ Béla *(MTK)*, RÁCZ Győző *(Magyar Athletikai Club)*, RÁKOSI Ferenc *(Csepel SC)*, RÁKOSI Gyula *(Ferencvárosi TC)*, RÁKÓCZI László *(Bp. Honvéd SE)*, RÁZSÓ Izidor *(Ékszerész SE, Ferencváros)*, REBRÓ Béla *(MTK)*, REINER István *(Vasas)*, REMETE Imre *(MTK)*, RÉMAY II Gyula *(Nemzeti SC)*, RÉMAY III János *(Nemzeti SC)*, RÉPÁSI László *(Vác FC-Samsung)*, RÉVÉSZ Béla *(MTK)*, ROKKEN Imre *(Ferencvárosi TC)*, ROSTÁS Sán-

dor *(Újpesti Dózsa SC)*, ROTHERMEL Ádám *(Tatabányai Bányász SC, Újpesti Dózsa SC)*, RÓNAY Zoltán *(Ferencvárosi TC)*, RÓSA Henrik *(Dunaferr SE)*, RÓTH Antal *(Pécsi MSC)*, RÖKK Ede *(Budai 11)*, RUDAS Ferenc *(Ferencvárosi TC)*, RUGOVICS Vendel *(Veszprém FC, Győri Rába ETO SC)*, RUMBOLD Gyula *(Ferencvárosi TC)*, RUZSA Sándor *(Bp. Honvéd SE)*, SALAMON József *(Diósgyőri VTK)*, SALAMON Miklós *(Dunaferr SE)*, SALLAI Sándor *(Debreceni MVSC, Bp. Honvéd SE)*, SALLÓI István *(Videoton-Waltham FC)*, SAMUS Lajos *(Bp. Dózsa SE)*, SAS Ferenc *(Hungária)*, SASS János *(Bp. Honvéd SE)*, SÁFÁR Szabolcs *(Vasas-Casino Vigadó)*, SÁNDOR József *(Ferencvárosi TC)*, SÁNDOR Károly *(MTK)*, SÁNDOR Tamás *(Debreceni VSC)*, SÁRKÖZY Sándor dr. *(Budapesti TC)*, SÁROS Miklós *(Budai 11)*, SÁROSI György dr. *(Ferencváros)*, SÁROSI László *(Vasas SC)*, SÁROSI III Béla *(Ferencvárosi TC)*, SÁRVÁRI-SPIELMANN Ferenc *(Nagyváradi AC)*, SCHAÁR Izidor *(MTK)*, SCHAFFER Alfréd *(MTK)*, SCHALLER József *(Újpesti TE)*, SCHASCHEK Ödön *(Budapesti TC)*, SCHLOSSER Imre *(Ferencvárosi TC, MTK)*, SCHMIDT János *(Budai 33)*, SCHWARZ Ernő *(Ferencvárosi TC)*, SEBES Gusztáv *(Hungária)*, SEBESTYÉN Béla *(MTK)*, SEBŐK József *(Zalaegerszegi TE FC)*, SEBŐK Vilmos *(Újpesti TE)*, SEIDEN Jenő *(Újpesti Törekvés SE)*, SENKEY I Imre *(MTK, III. ker. FC)*, SENKEY II Gyula *(MTK)*, SERÉNYI Imre *(Kispest)*, SERES Gyula *(Újpest)*, SIEGL József *(Törekvés SE)*, SIKLÓSSY Antal *(MTK, Attila)*, SIMON Ferenc *(Budapesti TC)*, SIMON Tibor *(Ferencvárosi TC)*, SIPOS Ernő *(Budapesti TC, Magyar Athletikai Club)*, SIPOS Ferenc *(MTK, Bp. Honvéd SE)*, SIPOS István *(Szegedi Honvéd SE)*, SIPOS Vilmos *(Ferencvárosi TC)*, SKRABÁK István *(Budapesti TC)*, SKVAREK György *(Hungária)*, SOLTI Mihály *(Szegedi AK)*, SOLTI IV József dr. *(Phőbus)*, SOLYMOSI I Ernő *(Diósgyőri VTK, Újpesti Dózsa SC)*, SOMOGYI József id., 1946 *(Rába ETO SK)*, SOMOGYI József ifj., 1968 *(Győri ETO FC)*, SOÓS István *(Zalaegerszegi TE)*, SOWUNMI, Thomas *(Vasas Danubius Hotels)*, SÓVÁRI Kálmán *(Újpesti Dózsa SC)*, SPITZ Illés *(Nemzeti SC, Újpest)*, STARK József *(III. ker. TVE)*, STEINER Bertalan *(33 FC)*, STERNBERG II László *(Újpest)*, STOFIÁN János *(BEAC, Sabaria, Újpest)*, STRÖCK Albert *(Újpest)*, SÜTŐ Károly *(Gamma)*, SZABADI László *(Vasas SC)*, SZABÓ Antal *(Hungária)*, SZABÓ Ferenc *(Ferencvárosi TC)*, SZABÓ György, 1921 *(Gamma)*, SZABÓ György, 1942 *(Tatabányai Bányász SC)*, SZABÓ Imre *(Haladás VSE, MATEOSZ SE)*, SZABÓ Jenő *(III. ker. TVE)*, SZABÓ József *(Ferencvárosi TC)*, SZABÓ Ottó *(Rába ETO SK)*, SZABÓ Péter *(MTK)*, SZAFFKA Zoltán *(Újpest)*, SZALAI Attila *(MTK-VM SK)*, SZALAI Miklós *(Salgótarjáni Bányász TC)*, SZALAI II István *(Nemzeti, Weisz Manfréd FC)*, SZALAY I Antal *(Újpest)*, SZALMA József *(Tatabányai Bányász SC)*, SZANISZLÓ II Zoltán *(Hungária)*, SZÁNTÓ Gábor *(Diósgyőri VTK, Ferencvárosi TC)*, SZÁNTÓ József *(Szolnoki MÁV MTE)*, SZEDLACSEK Ferenc *(Ferencváros)*, SZEDNICSEK Sándor *(Törekvés SE)*, SZEITLER Károly *(Ferencvárosi TC)*, SZEKERES József *(Békéscsabai ESSC, Tatabányai Bányász SC)*, SZEKERES Tamás *(Ferencvárosi TC, MTK FC, Újpest FC)*, SZENDREI József *(Újpesti Dózsa SC)*, SZENDRŐ Oszkár *(Budapesti TC)*, SZENDRŐDI Lajos *(Elektromos SE)*, SZENTES Lázár *(Rába ETO SK)*, SZENTEY Sándor *(Fővárosi TC)*, SZENTMIHÁLYI Antal *(Vasas SC, Újpesti Dózsa SC)*, SZENTMIKLÓSSY Béla *(Vasas SC)*, SZEPESI Gusztáv *(Tatabányai Bányász SC)*, SZÉKÁNY Géza *(33 FC)*, SZIDON II Rezső *(Újpesti TE)*, SZIGETI Oszkár *(Diósgyőri VTK)*, SZIKLAI Ferenc *(Újpest)*, SZILÁGYI I Gyula *(Bp. Vasas SC)*, SZILVESZTER Ferenc *(Vasas Danubius Hotels)*, SZIMCSÁK I István *(MTK)*, SZLEZÁK Zoltán *(Újpesti TE)*, SZOJKA Ferenc *(Salgótarjáni Bányász TC)*, SZOKOLAI László *(Ferencvárosi TC)*, SZŐKE István *(Ferencvárosi TC)*, SZTANCSIK

József *(Budai 11)*, SZULIK Rezső *(Újpest)*, SZUROMI Antal *(MTK)*, SZURY Kálmán *(Budapesti AK)*, SZUSZA Ferenc *(Bp. Dózsa SE)*, SZŰCS György *(Újpest)*, SZŰCS Lajos *(Ferencvárosi TC, Bp. Honvéd SE)*, SZŰCS Sándor *(Szolnoki MÁV MTE, Újpesti TE)*, SZŰCS II Géza *(Törekvés SE)*,
TAGÁNYI Árpád *(Szentlőrinci AC)*, TAKÁCS Dániel *(Törekvés SE)*, TAKÁCS György *(Csepeli Vasas SC)*, TAKÁCS I Géza *(Ferencvárosi TC)*, TAKÁCS II József *(Vasas SC, Ferencváros)*, TAMÁS Gyula *(Diósgyőri VTK, Vasas SC)*, TAMÁSSY István dr. *(Újpest)*, TATÁR György *(Diósgyőri VTK)*, TAUSSIG Imre *(MTK)*, TÁNCOS Mihály *(Ferencváros)*, TELEK András *(Ferencvárosi TC)*, TELEKI Gyula *(Bp. Vasas SC)*, TELEKI Pál *(Bocskai)*, TEPSZICS Ignác *(Ferencvárosi TC)*, TICHY Lajos *(Bp. Honvéd SE)*, TIEBER László *(Videoton SC)*, TIHANYI II Andor András *(Szegedi VSE)*, TITKOS Pál *(Budai 33, Hungária)*, TOLDI Géza *(Ferencváros, Gamma)*, TOMA Árpád *(Pécsi MSC)*, TOMECSKÓ József *(Vasas SC)*, TÓTH András *(Újpesti Dózsa SC)*, TÓTH György *(Szegedi AK, Gamma, Újpesti TE, MTK)*, TÓTH Gyula *(KAOE)*, TÓTH Jenő *(Bástya)*, TÓTH József *(Pécsi MSC, Újpesti Dózsa SC)*, TÓTH Kálmán *(Tatabányai Bányász SC)*, TÓTH Lajos *(Vasas SC)*, TÓTH László *(Győri Vasas ETO SK)*, TÓTH Mihály *(Újpesti Dózsa SC)*, TÓTH Norbert *(Újpest FC)*, TÓTH Zoltán, 1938 *(Haladás VSE)*, TÓTH Zoltán, 1955 *(Újpesti Dózsa SC)*, TÓTH II József *(Csepel SC)*, TÓTH III Ferenc *(Bp. Honvéd SE)*, TÓTH III Mátyás *(Újpest, Nagyváradi AC, Vasas SC)*, TÓTH-POTYA István *(Nemzeti SC, Ferencvárosi TC)*, TÖKÖLI Attila *(Dunaferr SE)*, TÖRÖK Gábor *(Újpesti Dózsa SC)*, TÖRÖK Péter *(Vasas SC)*, TÖRÖK II Tivadar *(Nemzeti)*, TÖRŐCSIK András *(Újpesti Dózsa SC)*, TŐRÖS I István *(Phőbus)*, TRITZ I Lőrinc *(Hungária)*, TULIPÁN Mihály *(Csepel SC)*, TURAI István *(Vasas SC)*, TURAY József *(Ferencváros, Hungária)*, TURY György *(Vasas SC)*, URBÁN Flórián *(Újpesti TE-Novabau, Győri ETO FC)*, URBÁNYI István *(Bp. Honvéd SE)*, URIK József *(Törekvés SE)*, ÚJVÁRI József *(Hungária)*, VANGEL Gyula dr. *(Magyar Athletikai Club)*, VANICSEK I János *(33 FC)*, VARGA István *(MTK-VM SK)*, VARGA József *(Bp. Honvéd SE)*, VARGA Péter *(Kispesti AC)*, VARGA Zoltán *(Ferencvárosi TC)*, VASAS Mihály *(Salgótarjáni Bányász TC)*, VÁCZI Dénes *(Tatabányai Bányász SC, Csepel SC)*, VÁCZI Zoltán *(Vasas Danubius Hotels)*, VÁGÓ Antal *(Fővárosi TC, MTK)*, VÁGÓ József *(Bocskai)*, VÁMOS Ernő *(Szombathelyi AK)*, VÁRADY Béla *(Vasas SC)*, VÁRHIDI Pál *(Újpesti Dózsa SC)*, VELLAI István *(Csepel SC)*, VEZÉR II Antal *(Pécsi VSK)*, VÉBER György *(Újpesti TE-Novabau)*, VÉGH Tibor *(Videoton SC)*, VÉGH Zoltán *(Győri Rába ETO SC, Vasas Danubius Hotels)*, VÉPI Péter *(Ferencvárosi TC)*, VIDÁTS Csaba *(Vasas SC)*, VINCZE István *(Tatabányai Bányász SC, Kispest-Honvéd FC, BVSC-Dreher)*, VINCZE Jenő *(Bocskai, Újpest)*, VINCZE Károly *(Magyar Athletikai Club)*, VINCZE Ottó *(Ferencvárosi TC)*, VINCZE II Gyula *(Salgótarjáni Bányász TC)*, VIOLA József *(Törekvés SE)*, VIRÁG István *(Bp. Dózsa SE)*, VÍGH II János *(Újpest)*, VOLENTIK I Béla *(Nemzeti)*, WALTNER Róbert *(Videoton FC Fehérvár)*, WEIMPER István *(Bp. Honvéd SE)*, WEINBER János *(Ferencvárosi TC)*, WEINHARDT Ferenc *(Szombathelyi AK)*, WEISZ Árpád *(Törekvés SE)*, WEISZ Ferenc *(Ferencvárosi TC)*, WERNER Ignác *(III. ker. TVE)*, WÉBER Lajos *(Törekvés SE, Bástya, Hungária)*, WIENER I János *(Ferencvárosi TC)*, WIENER II Jenő *(Ferencvárosi TC)*, WINKLER I József *(MTK)*, WINKLER II Róbert *(MTK)*, WOLLEK Tibor *(Videoton SC)*, WUKOVICS László *(Ferencvárosi TC, Újpesti TE)*, ZAKARIÁS József *(MATEOSZ SE, Bp. Előre SE, Bp. Vörös Lobogó SE)*, ZATYKÓ Ferenc *(Vasas SC)*, ZAVADSZKY Gábor *(Dunaferr SE)*, ZÁMBÓ Sándor *(Újpesti Dózsa SC)*, ZÁVODI István *(MÁVAG SE)*, ZLOCH Gyula *(33 FC)*, ZOMBORI András *(Váci Izzó MTE)*, ZOMBORI Sándor *(Vasas SC)*, ZOMBORI Zalán

(Csepel SC), ZVARA József *(Vasas-Smirnoff)*, ZSÁK Károly *(33 FC)*, ZSENGELLÉR Gyula *(Újpesti TE)*, ZSÉDELY Sándor *(Salgótarjáni Tárna)*, ZSIBORÁS Gábor *(Ferencvárosi TC)*, ZSINKA János *(Dunaújvárosi Kohász SE)*, ZSOLNAI János *(MATEOSZ SE)*.

A válogatott játékosok egyesületek szerinti megoszlása (66 egyesület, 999 játékos, 8364 mérkőzés, 1514 gól):

ATTILA (4 játékos, 4 mérkőzés, 1 gól): KRIPKÓ József (1/-), OPATA Zoltán (1/-), PRUHA Antal (1/-), SIKLÓSSY Antal (1/1).

BEAC (4 játékos, 8 mérkőzés, 0 gól): ORDÓDY Béla (2/-), PESOVNIK László dr. (3/-), PLUHÁR István (2/-), STOFIÁN János (1/-).

BÉKÉSCSABAI ELŐRE FC (6 játékos, 43 mérkőzés, 1 gól): AMSEL Ignác (1/-), KEREKES Attila (15/-), MRACSKÓ Mihály (12/-), PARÓCZAI Sándor (1/-), PÁSZTOR József (9/1), SZEKERES József (5/-).

BOCSKAI (7 játékos, 56 mérkőzés, 9 gól): EŐRY Mihály (1/-), MARKOS Imre (19/5), MÓRÉ János (1/-), PALOTÁS István (8/-), TELEKI Pál (7/2), VÁGÓ József (13/-), VINCZE Jenő (7/2).

BP. ELŐRE SE (2 játékos, 4 mérkőzés, 0 gól): BÍRÓ Sándor (3/-), ZAKARIÁS József (1/-).

BUDAI 11 (23 játékos, 71 mérkőzés, 4 gól): BIRI János (1/-), BOSNYÁKOVITS Károly (1/-), GILLY-GOLDBERGER Pál dr. (1/-), HÓRI György (1/-), KÁRPÁTI II Pál (3/-), KISS Gyula (4/-), KOCH Nándor dr. (2/1), KOVÁCSY Béla (1/-), LIGETI Jenő (1/-), MAGDA Béla (1/-), MANDL Frigyes (1/-), PIPA István (1/1), POLGÁR Gyula (5/2), RÖKK Ede (3/-), SÁROS Miklós (2/-), SCHMIDT János (2/-), STEINER Bertalan (1/-), SZÉKÁNY Géza (1/-), SZTANCSIK József (1/-), TITKOS Pál (3/-), VANICSEK I János (1/-), ZLOCH Gyula (4/-), ZSÁK Károly (30/-).

BUDAPESTI AK (6 játékos, 19 mérkőzés, 1 gól): DEUTSCH Árpád (2/-), ENGEL II Vilmos (1/-), GRÓSZ József (1/1), KÁROLY Jenő (11/-), MÜLLER József (1/-), SZURY Kálmán (3/-).

BUDAPESTI SC (1 játékos, 1 mérkőzés, 0 gól): OLÁH Károly (1/-).

BUDAPESTI TC (27 játékos, 67 mérkőzés, 13 gól): BÁDONYI Gyula (1/-), BIHARI Ferenc (5/-), BLAZSEK Ferenc dr. (2/-), BORSÁNYI Ferenc (2/-), BOSNYÁKOVITS Károly (1/-), BUDA István (2/1), DOBÓ Gyula (3/3), FICZERE Péter (5/-), HAJÓS Alfréd (1/-), HORVÁTH József (6/5), IZSÓ László (3/-), KERTÉSZ Géza (1/-), KÉSMÁRKY Ákos (3/1), KISFALUDY Árpád (3/-), KŐSZEGI György (1/-), MÉSZÁROS Árpád (3/1), MOLNÁR II Imre (1/1), MOLNÁR III Ödön (1/-), OLÁH Károly (1/-), PÓTZ-NAGY Árpád (1/1), RAUCHMAUL Emil (1/-), SÁRKÖZY Sándor dr. (1/-), SCHASCHEK Ödön (1/-), SIMON Ferenc (1/-), SIPOS Ernő (2/-), SKRABÁK István (2/-), SZENDRŐ Oszkár (13/-).

BVSC (10 játékos, 30 mérkőzés, 1 gól): ARANYOS Imre (2/-), BOGNÁR György (5/-), BÜKSZEGI Zoltán (2/-), CSÁBI József (3/-), CSEH András (4/-), DRAGÓNER Attila (1/-), EGRESSY Gábor (2/-), OROSZ Ferenc (2/-), PINTÉR Attila (1/-), VINCZE István (8/1).

CSEPEL SC (31 játékos, 86 mérkőzés, 13 gól): BAKÓ Béla (3/-), BARANYI Miklós (1/-), BUDAVÁRI László (1/1), CZIBOR Zoltán (13/4), CSERNAI Pál (2/-), DUDÁS János (2/-), FATÉR Károly (1/-), GODÁN Lajos (1/-), HAJDU Attila (2/-), HARANGOZÓ Sándor (1/-), KELEMEN Gusztáv (1/-), KERESZTÚRI András (3/-), KESZTHELYI Mihály (6/1), KORÁNYI I Lajos (1/-), KOVÁCS Attila (7/-), KÓNYA József (3/-), KŐHALMI Gábor (2/-), MAROSVÁRI Béla (1/-), NAGY Tamás (1/-), NAGY II István (1/-), OLAJKÁR II Sándor (5/1), PÁL II Tibor (1/1), PINTÉR József (1/-), RÁKOSI Ferenc (2/-), SZALAI II István (3/-), TAKÁCS György (3/-), TÓTH II József (12/5), TULIPÁN Mihály (1/-), VÁCZI Dénes (3/-), VELLAI István (1/-), ZOMBORI Zalán (1/-).

DEBRECENI VSC (7 játékos, 52 mérkőzés, 1 gól): ARANY László (2/-), DOMBI Tibor (24/1), KEREKES György (2/-),

KISS János (1/-), MADAR Csaba (3/-), SALLAI Sándor (11/-), SÁNDOR Tamás (9/-).

DIÓSGYŐRI FC (13 játékos, 59 mérkőzés, 6 gól): BERECZ István (1/-), BOROSTYÁN Mihály (5/-), DUDÁS Zoltán (1/-), EGRESSY Gábor (5/-), FÜZÉR János (1/-), KÁROLYI József (1/-), KUTASI László (6/-), SALAMON József (3/-), SOLYMOSI I Ernő (8/1), SZÁNTÓ Gábor (8/-), SZIGETI Oszkár (1/-), TAMÁS Gyula (8/-), TATÁR György (11/5).

DOROGI BÁNYÁSZ SC (3 játékos, 66 mérkőzés, 4 gól): BUZÁNSZKY Jenő (48/-), ILKU I István (9/-), MONOSTORI II Tivadar (9/4).

DUNAFERR SE (8 játékos, 18 mérkőzés, 1 gól): KOTÁSZ Antal (3/-), KUTI László (7/1), NAGY Tamás (1/-), RÓSA Henrik (1/-), SALAMON Miklós (1/-), TÖKÖLI Attila (3/-), ZAVADSZKY Gábor (1/-), ZSINKA János (1/-).

EGYESÜLETEN KÍVÜLI (2 játékos, 2 mérkőzés, 1 gól): MÁRTON Gábor (1/-), PETRES Tamás (1/1).

ELEKTROMOS SE (4 játékos, 15 mérkőzés, 3 gól): NAGY G. TÓTH Péter (1/-), PÁKOZDI László (9/-), PÁZMÁNDY Sándor (3/-), SZENDRŐDI Lajos (2/3).

ERZSÉBETFALVAI TC (1 játékos, 1 mérkőzés, 0 gól): PAPP Lajos (1/-).

ÉKSZERÉSZ SE (1 játékos, 3 mérkőzés, 0 gól): RÁZSÓ Izidor (3/-).

FERENCVÁROSI TC (143 játékos, 1826 mérkőzés, 372 gól): ALBERT Flórián id. (75/31), ALBERT Flórián ifj. (6/-), AMSEL Ignác (7/-), ARANY László (1/-), BALOGH Tamás (3/-), BÁLINT László (60/2), BERÁN József (4/-), BERKESSY Elemér (7/-), BLUM Zoltán (38/1), BORBÁS Gáspár dr. (32/7), BRANIKOVITS László (6/2), BRAUN Ferenc (4/-), BRÓDY Sándor (17/1), BUDAI II László (8/2), BUKOVI Márton (11/-), CZIBOR Zoltán (5/-), CSIKÓS Gyula (12/-), DALNOKI Jenő (14/-), DÁN Vilmos (2/-), DEÁK Ferenc (18/24), DÉTÁRI Lajos (2/1), DRAGÓNER Attila (3/-), EBEDLI Zoltán (12/1), EISENHOFFER József (7/7), FELDMANN Gyula (3/-), FENYVESI Máté dr. (76/8), FINTA Károly (2/-), FISCHER Pál (7/-), FODOR Imre (2/-), FRITZ Alajos (1/-), FRÖHLICH Sándor (1/-), FURMANN Károly (11/-), FÜZI Ákos (2/-), GÉCZI István (23/-), GORSZKY Tivadar (14/1), GYETVAI László (17/3), HAJDU Attila (8/-), HÁDA József (16/-), HÁMORI Frigyes (1/-), HENNI Géza (13/-), HORVÁTH Ferenc (8/1), HUBER Rezső (1/-), HUNGLER II János (8/-), JAGODICS Zoltán (1/-), JANCSIKA Károly (1/-), JUHÁSZ István (23/1), KAKAS László (2/-), KELLER József (29/-), KEMÉNY Tibor (9/-), KERESZTÚRI András (2/-), KERTÉSZ Tamás (2/-), KÉRY Károly (1/-), KISPÉTER Mihály (7/-), KISS Béla (2/-), KISS Gyula (2/-), KISZELY István (7/4), KOCSIS Sándor (10/10), KOHUT Vilmos (23/12), KOLTAI I József (2/-), KORÁNYI I Lajos (27/-), KORÓDY I Károly (15/7), KOVÁCS Béla (1/-), KOVÁCS József (2/-), KŰ Lajos (8/1), KVASZTA Lajos (1/-), LAKAT Károly dr. (13/-), LAKOS Pál (1/-), LÁZÁR Gyula (49/1), LIMPERGER Zsolt (16/1), LIPCSEI Péter (36/1), LISZTES Krisztián (4/-), LYKA II Antal (12/-), MAGDA Béla (2/-), MAGYAR István (16/1), MANGLITZ Ferenc (4/-), MARTOS Győző (18/-), MÁTÉ János (6/2), MÁTRAI Sándor (80/-), MÁTYUS János (13/-), MEGYESI István (7/-), MIKE István (4/1), MORÉ János (2/-), MUCHA József (6/-), MÜLLER Ferenc dr. (1/-), NAGY Norbert (15/1), NAGY II András (3/-), NEMES Sándor (3/-), NIKOLSBURGER Rezső (1/-), NOVÁK Dezső (5/3), NYILAS Elek (14/2), NYILASI Tibor (58/28), OBITZ Gábor (13/-), ÓNODY Andor (1/-), PATAKI Mihály (24/21), PAYER Imre (21/4), PÁLING Zsolt (2/-), PÁNCSICS Miklós (37/-), PINTÉR Attila (14/2), POKORNY József (5/5), POLGÁR Gyula (21/-), PÓSA Béla (2/-), PÖLÖSKEI Gábor (12/4), PUSZTAI László (24/5), RAB Tibor (20/-), RÁKOSI Gyula (41/4), RÁZSÓ Izidor (2/-), ROKKEN Imre (2/-), RÓNAY Zoltán (1/-), RUDAS Ferenc (23/3), RUMBOLD Gyula (33/-), SÁNDOR József (3/-), SÁROSI György dr. (61/42), SÁROSI III Béla

(25/1), SCHLOSSER Imre (49/48), SCHWARZ Ernő (2/2), SIMON Tibor (16/-), SIPOS Vilmos (2/-), SZABÓ Ferenc (1/-), SZABÓ József (6/-), SZÁNTÓ Gábor (4/-), SZEDLACSEK Ferenc (1/-), SZEITLER Károly (1/-), SZEKERES Tamás (1/-), SZOKOLAI László (8/1), SZŐKE István (13/3), SZŰCS Lajos (14/1), TAKÁCS I Géza (4/-), TAKÁCS II József (17/10), TÁNCZOS Mihály (5/1), TELEK András (24/-), TEPSZICS Ignác (1/-), TOLDI Géza (43/24), TÓTH-POTYA István (18/8), TURAY József (27/10), VARGA Zoltán (12/2), VÉPI Péter (6/-), VINCZE Ottó (2/-), WEINBER János (3/-), WEISZ Ferenc (17/3), WIENER I János (2/-), WIENER II Jenő (1/-), WUKOVICS László (1/-), ZSIBORÁS Gábor (4/-).

GÁZGYÁR (1 játékos, 1 mérkőzés, 0 gól): FÜZI II Gábor (1/-).

GYŐRI ETO FC (33 játékos, 210 mérkőzés, 20 gól): BORDÁS Csaba (4/-), BURCSA Győző (6/2), CSERTŐI Aurél (11/1), CSONKA Gyula (3/-), FARKAS Simon (1/-), GÖCZE Sándor (2/1), HAJSZÁN Gyula (37/4), HANDEL György (1/-), HANNICH Péter (25/2), HERCZEG Miklós (6/-), IVANICS László (1/-), JAGODICS Zoltán (1/-), JÓZSA Zoltán (2/-), KÁRPÁTI Béla (7/-), KLAUSZ László (9/1), KORSÓS György (10/1), KOVÁCS Imre (1/-), KUTTOR Attila (5/-), LAKOS Pál (2/-), MRACSKÓ Mihály (13/-), PALOTAI János (1/-), PÉNZES Mihály (1/-), PÓCZIK József (14/4), PÖLÖSKEI Gábor (2/-), PRESZELLER Tamás (7/1), RUGOVICS Vendel (1/-), SOMOGYI József id., *1946)* (3/-), SOMOGYI József ifj., *1968* (6/-), SZABÓ Ottó (1/-), SZENTES Lázár (6/3), TÓTH László (3/-), URBÁN Flórián (6/-), VÉGH Zoltán (12/-).

HALADÁS VSE (10 játékos, 73 mérkőzés, 9 gól): BOGNÁR Zoltán (8/1), HALMOSI Zoltán (11/1), HORVÁTH György (1/-), ILLÉS Béla (5/-), JAGODICS Zoltán (5/1), KEREKI Zoltán (36/6), NAGY József (1/-), NOVÁK Dezső (4/-), SZABÓ Imre (1/-), TÓTH Zoltán, *1938* (1/-).

HERMINAMEZEI AC (1 játékos, 1 mérkőzés, 2 gól): HIDEGKUTI Nándor (1/2).

KAOE (1 játékos, 5 mérkőzés, 0 gól): TÓTH Gyula (5/-).

KISPEST-HONVÉD FC (92 játékos, 1276 mérkőzés, 305 gól): ANDRUSCH József (5/-), BABOLCSAY György (4/-), BÁNFI János (10/-), BÁNYAI Nándor (2/-), BÉRCZY Balázs (1/-), BICSKEI Bertalan (1/-), BIRI János (4/-), BODONYI Béla (27/6), BOLDIZSÁR Géza (4/-), BOZSIK II József (100/11), BROCKHAUSER István (3/-), BUDAI II László (31/8), CZIBOR Zoltán (25/13), CSÁBI József (7/-), CSEHI Tibor (3/-), CSUHAY József (2/-), DAJKA László (22/-), DÉNES József (2/-), DÉRI Károly (1/1), DÉTÁRI Lajos (24/8), DISZTL László (6/-), DISZTL Péter (22/-), DUDÁS Gyula (6/-), DUDÁS Zoltán (1/-), DURÓ József (12/-), EGRESI Béla (4/-), EISENHOFFER József (1/-), ESTERHÁZY Márton (14/6), FARAGÓ Lajos (7/-), FISCHER Pál (1/-), FITOS József (11/-), FODOR Imre (4/-), GARABA Imre (62/3), GILICZ István (1/-), GREGOR József (6/-), GROSICS Gyula (35/-), GUJDÁR Sándor (25/-), GYIMESI László (11/1), HAHN Árpád (3/-), HALMAI Gábor (1/-), HAMAR István (6/4), ILLÉS Béla (13/3), JENY Rudolf (3/-), KALOCSAY Géza dr. (2/-), KELEMEN József (3/-), KINCSES Mihály (14/2), KOCSIS István (16/-), KOCSIS Lajos (33/7), KOCSIS Sándor (58/65), KOMORA Imre (2/-), KOTÁSZ Antal (34/-), KOVÁCS Ervin (7/-), KOVÁCS Kálmán (26/6), KOZMA Mihály (17/3), KUTI László (2/-), LÓRÁNT Gyula (30/-), LUKÁCS Sándor (10/-), MACHOS Ferenc (19/9), MAROZSÁN János (1/-), MÁRTON Gábor (10/1), MÁTYUS János (4/-), MÉSZÁROS József (1/2), MIKES Károly (1/-), NAGY Antal, *1944* (3/-), NAGY Antal, *1956* (28/2), NEMES József (1/3), NÓGRÁDI Ferenc (4/-), OLAJKÁR I Károly (1/-), OROSZ Ferenc (4/-), PARÓCZAI Sándor (8/-), PÁL József (6/-), PETRY Zsolt (10/-), PINTÉR Sándor (39/2), PISONT István (20/-), PLÓKAI Attila (7/1), PUSKÁS Ferenc (84/83), PUSZTAI László (1/-), RAIX Gusztáv (2/-), RÁKÓCZI László (1/-), RUZSA Sándor (2/-), SALLAI Sándor (44/1), SASS János (14/-), SERÉNYI Imre (2/-), SIPOS

Ferenc (20/1), SZŰCS Lajos (23/1), TICHY Lajos (71/49), TÓTH III Ferenc (2/-), URBÁNYI István (2/-), VARGA József (28/1), VARGA Péter (4/-), VINCZE István (16/2), WEIMPER István (6/-).

MAGYAR ATHLETIKAI CLUB (15 játékos, 58 mérkőzés, 23 gól): BAYER Jenő (2/-), BODNÁR Sándor (19/17), BORBÁS Gáspár dr. (9/4), FEHÉR Ferenc (7/-), FEKETEHÁZY II Gyula (1/-), KEHRLING Béla (4/-), KELEMEN Béla (1/-), KOCSIS Ferenc (1/-), KREMPELS Béla (2/2), MEDGYESSY Iván (1/-), NIESSNER Aladár (2/-), RÁCZ Győző (2/-), SIPOS Ernő (3/-), VANGEL Gyula dr. (1/-), VINCZE Károly (3/-).

MAGYAR ÚSZÓ EGYLET (3 játékos, 6 mérkőzés, 0 gól): FEHÉRY Ákos (1/-), HOLITS Ödön (4/-), POZSONYI Imre (1/-).

MÁVAG SE (1 játékos, 2 mérkőzés, 1 gól): ZÁVODI István (2/1).

MTK HUNGÁRIA FC (121 játékos, 1367 mérkőzés, 266 gól): BABOS Gábor (6/-), BALOG Tibor (27/2), BARÁTKY Gyula (9/-), BECSEI József (1/-), BÍRÓ Gyula (36/3), BÍRÓ Sándor (35/-), BODA Imre (3/2), BODOLA Gyula (1/-), BOGNÁR György (21/4), BOGNÁR Zoltán (1/-), BORSÓ János (1/-), BÖDÖR László (1/-), BÖRZSEI János (23/-), BRAUN József (27/10), CSEH II László (33/15), CSÜDÖR Ferenc (17/-), DOMONKOS László (21/-), DUDÁS János (19/3), DUNAI Lajos (2/-), EGRESSY Gábor (7/1), ERŐS Károly (1/-), FARKAS Tibor (3/-), FARKASHÁZI László (7/-), FAZEKAS Árpád (5/-), FELDMANN Gyula (5/-), GÁSPÁR József (3/-), GELLÉR II Sándor (8/-), GUTTMANN II Béla (1/1), HALMAI Gábor (31/2), HAMAR István (1/-), HÁMORI Ferenc (7/1), HEGEDŰS András (1/-), HIDEGKUTI Nándor (67/37), HIRZER Ferenc (13/8), HÍRES Gábor (4/-), HLAVAY György (5/-), HORVÁTH Csaba (3/-), ILLÉS Béla (40/12), JENY Rudolf (16/3), JOVÁN Róbert (4/1), KALMÁR Jenő (15/4), KARDOS István (1/-), KÁROLY Jenő (14/10), KECSKÉS Zoltán (1/-), KENESEI Krisztián (1/-), KERESZTÚRI András (2/-), KERTÉSZ I Gyula (1/-), KERTÉSZ II Vilmos (47/11), KERTÉSZ III Adolf (11/-), KÉKESI Rezső (3/-), KIS Károly (4/-), KISS Tibor (3/-), KLEMENT Engelbert (2/-), KNAPP Miksa (8/-), KOCSIS Ferenc (2/-), KOMPÓTI-KLÉBER Gábor (19/-), KONRÁD I Jenő (1/-), KONRÁD II Kálmán (12/2), KOVÁCS Béla (2/-), KOVÁCS Elemér (3/-), KOVÁCS I Imre (8/-), KOVÁCS II József (5/-), KOVÁCS III Ferenc (1/-), KROPACSEK Ferenc (2/-), KUTI István (1/-), KUTTOR Attila (7/-), KÜRSCHNER Izidor (5/-), KVASZ János (1/-), LAKATOS Ferenc (1/-), LANTOS Mihály (52/5), LŐRINCZ Emil (5/-), MÁNDI Gyula (31/-), MOLNÁR György (26/11), MOLNÁR János (2/-), NAGY Ferenc (8/-), NAGY István (22/-), NÁDLER Henrik (6/-), NYÚL I Ferenc (4/-), NYÚL II Vilmos (3/-), OPATA Zoltán (16/6), OROSZ Ferenc (9/3), ORTH György (30/13), PALOTÁS Péter (24/18), PLATTKÓ Ferenc (2/-), PÖLÖSKEI Gábor (1/-), PREISINGER Sándor (2/-), RÁCZ Béla (2/1), REBRÓ Béla (6/-), REMETE Imre (2/-), RÉVÉSZ Béla (8/-), SAS Ferenc (17/2), SÁNDOR Károly (75/27), SCHAÁR Izidor (1/-), SCHAFFER Alfréd (15/17), SCHLOSSER Imre (18/11), SEBES Gusztáv (1/-), SEBESTYÉN Béla (24/1), SENKEY I Imre (5/-), SENKEY II Gyula (3/1), SIKLÓSSY Antal (1/-), SIPOS Ferenc (57/-), SKVAREK György (2/2), SZABÓ Antal (41/-), SZABÓ Péter (12/-), SZALAI Attila (2/-), SZANISZLÓ II Zoltán (1/-), SZEKERES Tamás (2/-), SZIMCSÁK I István (6/-), SZUROMI Antal (1/-), TAUSSIG Imre (5/1), TITKOS Pál (44/13), TÓTH György (1/-), TRITZ I Lőrinc (1/-), TURAY József (20/1), ÚJVÁRI József (6/-), VARGA István (6/-), VÁGÓ Antal (13/-), WÉBER Lajos (1/-), WINKLER I József (2/1), WINKLER II Róbert (1/-), ZAKARIÁS József (23/-).

MŰEGYETEMI AFC (3 játékos, 5 mérkőzés, 0 gól): FRIEDRICH István (1/-), NIESSNER Aladár (3/-), NIRNSEE Gyula (1/-).

NAGYVÁRADI AC (7 játékos, 33 mérkőzés, 11 gól): BODOLA Gyula (12/4), KOVÁCS I Miklós (1/1), KOVÁCS II János (1/-), MÉSZÁROS Ferenc (1/-), PERÉNYI

József (3/-), SÁRVÁRI-SPIELMANN Ferenc (7/3), TÓTH III Mátyás (8/3).

NEMZETI (17 játékos, 33 mérkőzés, 5 gól): BALOGH II Miklós (1/-), BIHÁMY III Béla (3/2), BODNÁR Sándor (1/1), FELDMANN Gyula (2/-), GALLINA Károly (3/-), GENCSY Dezső (1/-), HLAVAY György (3/-), HORVÁTH Ferenc (1/-), KISALAGI János (1/-), KORÁNYI I Lajos (1/-), RÉMAI II Gyula (1/-), RÉMAY III János (6/1), SPITZ Illés (2/1), SZALAI II István (2/-), TÓTH-POTYA István (1/-), TÖRÖK II Tivadar (3/-), VOLENTIK I Béla (1/-).

NYÍREGYHÁZI VSSC (1 játékos, 3 mérkőzés, 0 gól): MOLDVÁN Miklós (3/-).

PÉCS-BARANYA (1 játékos, 1 mérkőzés, 0 gól): KAUTZKY József (1/-).

PÉCSI MSC (18 játékos, 100 mérkőzés, 3 gól): BALOG Zoltán (1/-), BÉRCZY Balázs (2/-), BODNÁR László (1/-), DANKA Imre (4/-), DUNAI I János (1/-), HEGYI Sándor (2/-), KARDOS Ernő (1/-), KATZIRZ Béla (22/-), KONRÁD János (5/-), LOVÁSZ Ferenc (1/-), MÁRTON Gábor (4/-), MÁTÉ János (1/-), MÉSZÁROS Ferenc (13/2), PALACZKY János (7/-), RAPP Imre (1/-), RÓTH Antal (24/1), TOMA Árpád (5/-), TÓTH József (5/-).

PÉCSI VSK (1 játékos, 1 mérkőzés, 0 gól): VEZÉR II Antal (1/-).

PHŐBUS (7 játékos, 16 mérkőzés, 2 gól): BÉKY Bertalan (2/-), CSIKÓS Gyula (1/-), FEKETE Jenő (3/-), JUHÁSZ Lajos (1/-), KORÁNYI I Lajos (5/-), SOLTI IV József dr. (2/2), TŐRÖS I István (2/-).

POSTÁS SE (8 játékos, 9 mérkőzés, 1 gól): BIENENSTOCK Salamon (1/-), BOBRIK Károly (1/-), BODOR Ödön (1/-), DOBOS II Károly (1/-), GABROWITZ Emil (1/-), KERTAY Lajos (1/-), KOLTAI I József (2/-), MINDER Frigyes (1/1).

POZSONYI TE (1 játékos, 1 mérkőzés, 0 gól): NIRNSEE Gyula (1/-).

SABARIA (9 játékos, 29 mérkőzés, 6 gól): HOLZBAUER József (5/3), KRUTZLER József (1/-), MÉSZÁROS István (3/1), NAGY János (2/-), PESOVNIK László dr. (4/-), PRÉM Móric (1/-), STOFIÁN János (2/2), VÁMOS Ernő (2/-), WEINHARDT Ferenc (9/-).

SALGÓTARJÁNI BÁNYÁSZ TC (8 játékos, 37 mérkőzés, 4 gól): BÁNKUTI István (1/-), BODON Tibor (1/-), OLÁH Géza (3/-), SZALAI Miklós (1/-), SZOJKA Ferenc (27/1), VASAS Mihály (2/2), VINCZE II Gyula (1/1), ZSÉDELY Sándor (1/-).

SIÓFOKI BÁNYÁSZ SE (5 játékos, 13 mérkőzés, 0 gól): ACZÉL Zoltán (2/-), DURÓ József (3/-), FISCHER Pál (4/-), KÁMÁN Attila (1/-), MAROZSÁN János (3/-).

STADLER FC (2 játékos, 2 mérkőzés, 0 gól): DRAGÓNER Attila (1/-), NAGY Norbert (1/-).

SZEGED FC (12 játékos, 32 mérkőzés, 2 gól): BARÓTI Lajos (2/-), BENEDA Mihály (1/-), EMŐDI Rezső (1/-), GYARMATI János (3/-), KORÁNYI I Lajos (6/-), KORÁNYI II Mátyás (4/-), NAGY Antal (1/-), PÁLINKÁS József dr. (5/-), SOLTI Mihály (2/2), TÓTH György (4/-), TÓTH Jenő (1/-), WÉBER Lajos (2/-).

SZEGEDI EAC (1 játékos, 2 mérkőzés, 0 gól): GILICZ István (2/-).

SZEGEDI HONVÉD SE (1 játékos, 1 mérkőzés, 0 gól): SIPOS István (1/-).

SZEGEDI VSE (1 játékos, 1 mérkőzés, 1 gól): TIHANYI II Andor (1/1).

SZENTLŐRINCI AC (2 játékos, 3 mérkőzés, 5 gól): DEÁK Ferenc (2/5), TAGÁNYI Árpád (1/-).

SZOLNOKI MÁV MTE (5 játékos, 22 mérkőzés, 3 gól): HORVÁTH Ferenc (3/-), KISPÉTER Mihály (4/-), KOLLÁTH II Ferenc (5/3), SZÁNTÓ József (3/-), SZŰCS Sándor (7/-).

SZÜRKETAXI FC (1 játékos, 3 mérkőzés, 1 gól): MIKLÓSI István (3/1).

TATABÁNYAI BÁNYÁSZ SC (15 játékos, 166 mérkőzés, 20 gól): CSAPÓ Károly (17/1), GELEI József (11/-), GROSICS Gyula (45/-), HALÁSZ István (4/2), KIPRICH József (36/11), KOVÁCS István (1/-), PLOTÁR Gyula (1/-), ROTHERMEL Ádám (10/-), SZABÓ György, *1942* (1/-), SZALMA József (12/1), SZEKERES József (2/1), SZEPESI Gusztáv (5/-), TÓTH Kálmán (3/1), VÁCZI Dénes (4/-), VINCZE István (14/3).

TEHERFUVAR SE (10 játékos, 40 mérkőzés, 4 gól): GROSICS Gyula (6/-), KINCSES Mihály (3/-), KIRÁLY Sándor (5/-), SÜTŐ Károly (2/1), SZABÓ György, *1921* (1/-), SZABÓ Imre (1/-), TOLDI Géza (3/1), TÓTH György (6/-), ZAKARIÁS József (11/-), ZSOLNAI János (2/2).

TERÉZVÁROSI TC (3 játékos, 6 mérkőzés, 0 gól): FEKETE Miklós (1/-), SZENTEY Sándor (1/-), VÁGÓ Antal (4/-).

TÖREKVÉS SE (22 játékos, 62 mérkőzés, 10 gól): BARTOS Béla (1/-), BORISZ Győző (1/1), BŐTI János (2/-), DÉRI Károly (3/2), DÜRR Antal (1/-), GING József (8/-), HAJÓS Árpád (2/-), HIRZER Ferenc (10/4), HORVÁTH Gyula (1/-), KAUTZKY József (3/1), LHOTTKA Ferenc (1/-), NEMES II István (1/-), NYILAS István (1/-), PRUHA Antal (2/-), SIEGL Gyula (6/-), SZEDNICSEK Sándor (2/1), SZŰCS II Géza (1/-), TAKÁCS Dániel (3/-), URIK József (3/1), VIOLA József (1/-), WEISZ Árpád (6/-), WÉBER Lajos (3/-).

TYPOGRAPHIA SE (1 játékos, 1 mérkőzés, 0 gól): KANYAUREK Lipót (1/-).

ÚJPEST FC (120 játékos, 1347 mérkőzés, 261 gól): AKNAI János (10/-), ASPIRÁNY Gusztáv (2/2), AVAR István (21/24), ÁDÁM Sándor (2/1), BALOGH I István (13/-), BALOGH II Sándor (24/-), BAUBACH Béla (1/-), BÁCSI Sándor (2/-), BENCSICS József (8/1), BENE Ferenc (76/36), BENEDA Mihály (2/-), BÉRCZY Balázs (2/-), BÍRÓ Sándor (3/-), BORSÁNYI Ferenc (21/-), BORSÁNYI György (1/-), BROCKHAUSER István (7/-), BÚZA Lajos (3/-), CSONTOS Kálmán (2/1), DUDÁS Gyula (14/-), DUNAI II Antal (31/9), DUNAI III Ede (12/2), EGRESI Béla (19/10), EGRESSY Gábor (4/-), ESZENYI Dénes (9/-), FAZEKAS László (77/19), FEHÉR Csaba (7/-), FEKETE László (21/5), FOGL II Károly (50/2), FOGL III József (37/-), FUTÓ Gyula (7/-), GÖRÖCS János (62/19), GYURIK László (1/-), HARSÁNYI László (3/-), HENNI Géza (3/-), HERCZEG Miklós (6/-), HERÉDI Attila (5/-), HORVÁTH József (11/1), HORVÁTH Károly (1/-), HÓRI György (2/-), HUBER Rezső (1/-), JÁVOR Pál (1/-), JESZMÁS József (4/1), JUHÁSZ Péter (24/1), KARDOS József (33/3), KATONA György (2/-), KÁLLAI Lipót (6/4), KÁPOSZTA Benő (19/-), KÁROLYI József (2/-), KIRÁDI Ervin (3/-), KISS Sándor (2/2), KISZNYÉR Sándor (1/-), KOCSIS Géza (2/-), KOLÁR Endre (5/-), KORSÓS Attila (5/1), KOVÁCS Ervin (15/1), KOVÁCS Zoltán (13/2), KOZMA István (25/-), KÓSA Lajos (1/-), KUHARSZKI Béla (6/-), LABORCZ Lajos (4/-), LEITNER Hermann (1/-), LUTZ II Lajos (2/-), MOLNÁR I Ferenc (2/-), MOLNÁR II Imre (2/2), NAGY László (25/7), NAGYMAROSI Mihály (13/3), NOSKÓ Ernő (15/-), NYERS István (2/2), P. SZABÓ Gábor (11/6), PATKOLÓ Rezső (2/-), PAULUSZ Nándor (7/-), PEICS Sándor (1/-), PETŐ Tamás (2/-), PÉTER József (1/-), PRIBOJ István (6/3), PUSZTAI Ferenc (2/-), RAJNA Károly (1/-), ROSTÁS Sándor (1/-), ROTHERMEL Ádám (3/-), SAMUS Lajos (1/-), SCHALLER József (3/-), SEBŐK Vilmos (20/2), SERES Gyula (9/-), SOLYMOSI I Ernő (30/6), SÓVÁRI Kálmán (17/1), SPITZ Illés (4/2), STERNBERG II László (19/-), STOFIÁN János (1/-), STRÖCK Albert (14/3), SZAFFKA Zoltán (1/-), SZALAY I Antal (24/-), SZEKERES Tamás (1/-), SZENDREI József (8/-), SZENTMIHÁLYI Antal (13/-), SZIDON II Rezső (3/-), SZIKLAI Ferenc (1/-), SZLEZÁK Zoltán (9/-), SZULIK Rezső (1/-), SZUSZA Ferenc (24/18), SZŰCS György (25/-), SZŰCS Sándor (12/-), TAMÁSSY István dr. (2/-), TÓTH András (17/1), TÓTH György (4/-), TÓTH József (51/1), TÓTH Mihály (6/1), TÓTH Norbert (10/-), TÓTH Zoltán, *1955* (1/-), TÓTH III Mátyás (2/2), TÖRÖK Gábor (3/-), TÖRŐCSIK András (45/12), URBÁN Flórián (1/-), VÁRHIDI Pál (10/-), VÉBER György (3/-), VINCZE Jenő (18/6), VIRÁG István (1/-), VÍGH II János (4/1), WUKOVICS László (2/-), ZÁMBÓ Sándor (33/3), ZSENEGELLÉR Gyula (39/32).

ÚJPESTI TÖREKVÉS SE (1 játékos, 2 mérkőzés, 1 gól): SEIDEN Jenő (2/1).

VASAS DANUBIUS HOTELS (73 játékos, 663 mérkőzés, 102 gól): ARA-

NYOS Imre (1/-), BAKOS Sándor (1/-), BALOG Tibor (12/-), BERENDI Pál (24/-), BUNDZSÁK Dezső (25/1), BÜCS Zsolt (2/-), CSORDÁS Lajos (18/8), DURÓ József (6/-), FARKAS János (33/19), FARKAS Tibor (3/-), FÁBIÁN Tibor (16/-), FISTER Ferenc (1/-), GERESS Zoltán (1/-), HÁMORI Ferenc (2/-), HIMMER Rezső (2/-), IHÁSZ Kálmán (27/-), ILLOVSZKY Rudolf (3/-), IZSÓ Ignác (5/2), JELINEK Tivadar (1/-), JOVÁN Róbert (1/-), JUHÁR Tamás (1/-), KATZER Károly (1/-), KÁNTOR Mihály (10/-), KÁRPÁTI Béla (12/-), KISS László (33/11), KOMJÁTI András (1/-), KORSÓS István (1/-), KOVÁCS István (9/1), KUBALA László (3/-), LAKINGER Lajos (1/-), LENKEI Sándor (4/-), LÓRÁNT Gyula (7/-), MACHOS Ferenc (9/3), MARIK György (2/-), MATHESZ Imre (12/-), MÉSZÁROS Ferenc (20/-), MÉSZÖLY Géza (7/-), MÉSZÖLY Kálmán (61/6), MOLNÁR Dezső (8/1), MÓNOS Tamás (3/-), MÜLLER Sándor (5/-), NÉMETH Antal (1/1), PÁL II Tibor (1/-), PETŐ Tamás (1/-), PLATTKÓ Ferenc (4/-), PÓSA Béla (1/-), PUSKÁS Lajos dr. (7/1), RADULY József (2/-), REINER István (1/-), SÁFÁR Szabolcs (6/-), SÁROSI László (45/-), SOWUNMI, Thomas (4/1), SZABADI László (2/-), SZENTMIHÁLYI Antal (18/-), SZENTMIKLÓSSY Béla (1/1), SZILÁGYI I Gyula (12/9), SZILVESZTER Ferenc (4/-), TAKÁCS II József (15/16), TAMÁS Gyula (3/-), TELEKI Gyula (3/-), TOMECSKÓ József (1/-), TÓTH Lajos (1/-), TÓTH III Mátyás (6/1), TÖRÖK Péter (35/-), TURAI István (1/-), TURY György (1/-), VÁCZI Zoltán (2/-), VÁRADY Béla (36/13), VÉGH Zoltán (1/-), VIDÁTS Csaba (22/4), ZATYKÓ Ferenc (3/-), ZOMBORI Sándor (26/3), ZVARA József (2/-).

VASAS IZZÓ MTE (1 játékos, 1 mérkőzés, 0 gól): KOMÁROMI Tibor (1/-).

VÁC FC-SAMSUNG (9 játékos, 40 mérkőzés, 1 gól): BÁNFI János (5/-), FÜLE Antal (1/-), HAHN Árpád (2/-), KOSZTA János (3/-), NAGY Tibor (17/1), OROSZ Ferenc (2/-), PUGLITS Gábor (7/-), RÉPÁSI László (1/-), ZOMBORI András (2/-).

VESZPRÉM FC (4 játékos, 10 mérkőzés, 0 gól): CSÍK Ferenc (1/-), MÓNOS Tamás (5/-), PETRES Tamás (2/-), RUGOVICS Vendel (2/-).

VIDEOTON FC FEHÉRVÁR (25 játékos, 156 mérkőzés, 6 gól): BARANYI Sándor (1/-), BURCSA Győző (4/1), CZECZELI Károly (1/-), CZÉH László (2/-), CSONGRÁDI Ferenc (24/-), CSUCSÁNSZKY Zoltán (5/-), CSUHAY József (9/-), DISZTL László (5/-), DISZTL Péter (15/-), FEJES Gábor (3/-), HORVÁTH Ferenc (2/-), KARSAI László (8/1), KERESZTÚRI András (1/-), KOVÁCS József (18/-), KOVÁCS László (12/-), MÁJER Lajos (3/-), MÁRIÁSI Zsolt (5/-), NAGY II János, *1947* (9/-), NAGY III János, *1950* (16/-), PETRY Zsolt (1/-), SALLÓI István (7/1), TIEBER László (2/2), VÉGH Tibor (1/-), WALTNER Róbert (1/-), WOLLEK Tibor (1/1).

VOLÁN SC (1 játékos, 5 mérkőzés, 0 gól): MARTOS Győző (5/-).

ZALAEGERSZEGI TE FC (6 játékos, 43 mérkőzés, 7 gól): HORVÁTH Attila (2/-), KEREKI Zoltán (6/1), LENDVAI Miklós (1/-), PÉTER Zoltán (25/4), SEBŐK József (8/2), SOÓS István (1/-).

ZUGLÓI VII. KER. SC (1 játékos, 2 mérkőzés, 0 gól): KOVÁCS Lajos dr. (2/-).

III. KER. FC (17 játékos, 45 mérkőzés, 2 gól): BÍRÓ Sándor (12/-), DRÖSSLER Béla (2/-), FEHÉR Ferenc (2/-), FENYVESI László (3/-), FISCHER Lajos (9/-), GRÓSZ II Dezső (2/-), GYŐRI II József (1/-), HORVÁTH II László (1/1), HÖNICH I Lajos (1/-), KOMPÓTI-KLÉBER Gábor (3/-), LUDWIG Béla (1/-), LUTZ II Lajos (2/-), NEUHAUS János (2/-), SENKEY I Imre (1/-), STARK József (1/-), SZABÓ Jenő (1/1), WERNER Ignác (1/-).

A válogatott játékosokat adó egyesületek rangsora (66 egyesület, 999 játékos): Ferencvárosi TC 143 játékos, MTK Hungária FC 121, Újpest FC 120, Kispest-Honvéd FC 92, Vasas Danubius Hotels 73, Győri ETO FC 33, Csepel SC 31, Budapesti TC 27, Videoton FC Fe-

hérvár 25, Budai 11 23, Törekvés SE 22, Pécsi MSC 18, Nemzeti 17, III. Ker. FC 17, Magyar Athletikai Club 15, Tatabányai Bányász SC 15, Diósgyőri FC 13, Szeged FC 12, BVSC 10, Haladás VSE 10, Teherfuvar SE 10, Sabaria 9, Vác FC-Samsung 9, Dunaferr SE 8, Postás SE 8, Salgótarjáni Bányász TC 8, Bocskai 7, Debreceni VSC 7, Nagyváradi AC 7, Phőbus 7, Békéscsabai Előre FC 6, Budapesti AK 6, Zalaegerszegi TE FC 6, Siófoki Bányász SE 5, Szolnoki MÁV MTE 5, Attila 4, BEAC 4, Elektromos SE 4, Veszprém FC 4, Dorogi Bányász SC 3, Magyar Úszó Egylet 3, Műegyetemi AFC 3, Terézvárosi TC 3, Bp. Előre SE 2, Stadler FC 2, Szentlőrinci AC 2, Budapesti SC 1, Erzsébetfalvai TC 1, Ékszerész SE 1, Gázgyár 1, Herminamezei AC 1, KAOE 1, MÁVAG SE 1, Nyíregyházi VSSC 1, Pécs-Baranya 1, Pécsi VSK 1, Pozsonyi TE 1, Szegedi EAC 1, Szegedi Honvéd SE 1, Szegedi VSE 1, Szürketaxi FC 1, Typographia SE 1, Újpesti Törekvés SE 1, Vasas Izzó MTE 1, Volán SC 1, Zuglói VII. Ker. SC 1.

Egyesületek rangsora a játékosaik által lejátszott mérkőzések alapján (999 játékos, 8364 mérkőzés): Ferencvárosi TC 1826 mérkőzés, MTK Hungária FC 1367, Újpest FC 1347, Kispest-Honvéd FC 1276, Vasas Danubius Hotels 663, Győri ETO FC 210, Tatabányai Bányász SC 166, Videoton FC Fehérvár 156, Pécsi MSC 100, Csepel SC 86, Haladás VSE 73, Budai 11 71, Budapesti TC 67, Dorogi Bányász SC 66, Törekvés SE 62, Diósgyőri FC 59, Magyar Athletikai Club 58, Bocskai 56, Debreceni VSC 52, III. Ker. FC 45, Békéscsabai Előre FC 43, Zalaegerszegi TE FC 43, Teherfuvar SE 40, Vác FC-Samsung 40, Salgótarjáni Bányász TC 37, Nagyváradi AC 33, Nemzeti 33, Szeged FC 32, BVSC 30, Sabaria 29, Szolnoki MÁV MTE 22, Budapesti AK 19, Dunaferr SE 18, Phőbus 16, Elektromos SE 15, Siófoki Bányász SE 13, Veszprém FC 10, Postás SE 9, BEAC 8, Magyar Úszó Egylet 6, Terézvárosi TC 6, KAOE 5, Műegyetemi AFC 5, Volán SC 5, Attila 4, Bp. Előre SE 4, Ékszerész SE 3, Nyíregyházi VSSC 3, Szentlőrinci AC 3, Szürketaxi FC 3, MÁVAG SE 2, Stadler FC 2, Szegedi EAC 2, Újpesti Törekvés SE 2, Zuglói VII. Ker. SC 2, Budapesti SC 1, Erzsébetfalvai TC 1, Gázgyár 1, Herminamezei AC 1, Pécs-Baranya 1, Pécsi VSK 1, Pozsonyi TE 1, Szegedi Honvéd SE 1, Szegedi VSE 1, Typographia SE 1, Vasas Izzó MTE 1.

Egyesületek rangsora a játékosaik által rúgott gólok alapján (999 játékos, 1514 gól): Ferencvárosi TC 372 gól, Kispest-Honvéd FC 305, MTK Hungária FC 266, Újpest FC 261, Vasas Danubius Hotels 102, Magyar Athletikai Club 23, Győri ETO FC 20, Tatabányai Bányász SC 20, Budapesti TC 13, Csepel SC 13, Nagyváradi AC 11, Törekvés SE 10, Bocskai 9, Haladás VSE 9, Zalaegerszegi TE FC 7, Diósgyőri FC 6, Sabaria 6, Videoton FC Fehérvár 6, Nemzeti 5, Szentlőrinci AC 5, Budai 11 4, Dorogi Bányász SC 4, Salgótarjáni Bányász TC 4, Teherfuvar SE 4, Elektromos SE 3, Pécsi MSC 3, Szolnoki MÁV MTE 3, Herminamezei AC 2, Phőbus 2, Szeged FC 2, III. Ker. FC 2, Attila 1, Békéscsabai Előre FC 1, Budapesti AK 1, BVSC 1, Debreceni VSC 1, Dunaferr SE 1, MÁVAG SE 1, Postás SE 1, Szegedi VSE 1, Szürketaxi FC 1, Újpesti Törekvés SE 1, Vác FC-Samsung 1, BEAC 0, Bp. Előre SE 0, Budapesti SC 0, Erzsébetfalvai TC 0, Ékszerész SE 0, Gázgyár 0, KAOE 0, Magyar Úszó Egylet 0, Műegyetemi AFC 0, Nyíregyházi VSSC 0, Pécs-Baranya 0, Pécsi VSK 0, Pozsonyi TE 0, Siófoki Bányász SE 0, Stadler FC 0, Szegedi EAC 0, Szegedi Honvéd SE 0, Terézvárosi TC 0, Typographia SE 0, Vasas Izzó MTE 0, Veszprém FC 0, Volán SC 0, Zuglói VII. Ker. SC 0.

Több egyesületből válogatott játékosok névsora: a 740 hivatalos és a Moszkva-válogatott elleni 2 „félhivatalos" mérkőzésen 999 labdarúgó lépett pályára – valójában csak 822, mert 126 játékos két, 16 játékos három, 5 játékos

négy, 1 játékos pedig öt egyesületből kapott behívót a nemzeti csapatba (a pályára lépett labdarúgók számából 177 kerül levonásra).

Két egyesületből válogatott játékosok száma (126): Amsel Ignác, Arany László, Aranyos Imre, Bánfi János, Beneda Mihály, Biri János, Bodnár Sándor, Bodola Gyula, Bognár György, Bognár Zoltán, Borbás Gáspár dr., Borsányi Ferenc, Bosnyákovits Károly, Brockhauser István, Budai II László, Burcsa Győző, Csábi József, Csikós Gyula, Csuhay József, Deák Ferenc, Déri Károly, Détári Lajos, Disztl László, Disztl Péter, Dudás Gyula, Dudás János, Dudás Zoltán, Egresi Béla, Eisenhoffer József, Farkas Tibor, Fehér Ferenc, Fodor Imre, Gilicz István, Hahn Árpád, Hajdu Attila, Halmai Gábor, Hámori Ferenc, Henni Géza, Herczeg Miklós, Hidegkuti Nándor, Hirzer Ferenc, Hlavay György, Horváth Ferenc (1973), Hóri György, Huber Rezső, Jeny Rudolf, Jován Róbert, Kautzky József, Károly Jenő, Károlyi József, Kárpáti Béla, Kereki Zo9ltán, Kincses MIhály, Kispéter Mihály, Kocsis Sándor, Koltai I József, Kompóti-Kléber Gábor, Kotász Antal, Kovács Ervin, Kovács István, Kuti László, Kuttor Attila, Lakos Pál, Lóránt Gyula, Lutz II Lajos, Machos Ferenc, Magda Béla, Marozsán János, Martos Győző, Márton Gábor, Máté János, Mátyus János, Molnár II Imre, Mónos Tamás, Móré János, Mracskó Mihály, Nagy Norbert, Nagy Tamás, Niessner Aladár, Nirnsee Gyula, Novák Dezső, Oláh Károly, Opata Zoltán, Paróczai Sándor, Pál II Tibor, Pesovnik László dr., Pető Tamás, Petry Zsolt, Pintér Attila, Plattkó Ferenc, Polgár Gyula, Pósa Béla, Pruha Antal, Pusztai László, Rázsó Izidor, Rothermel Ádám, Rugovics Vendel, Sallai Sándor, Schlosser Imre, Senkei I Imre, Siklóssy antal, Sipos Ernő, Sipos Ferenc, Solymosi I Ernő, Spitz Illés, Szabó Imre, Szalai II István, Szántó Gábor, Szekeres József, Szentmihályi Antal, Szűcs Lajos, Szűcs Sándor, Takács II József, Tamás Gyula, Titkos Pál, Toldi Géza, Tóth József, Tóth-Potya István, Turay József, Urbán Flórián, Váczi Dénes, Vágó Antal, Végh Zoltán, Vincze Jenő, Wukovics László.

Három egyesületből válogatott játékosok száma (16): Bérczy Balázs, Czibor Zoltán, Dragóner Attila, Duró József, Feldmann Gyula, Fischer Pál, Grosics Gyula, Illés Béla, Jagodics Zoltán, Pölöskei Gábor, Stofián János, Szekeres Tamás, Tóth III Mátyás, Vincze István, Wéber Lajos, Zakariás József.

Négy egyesületből válogatott játékosok száma (5): Bíró Sándor, Egressy Gábor, Keresztúri András, Orosz Ferenc, Tóth György.

Öt egyesületből válogatott játékosok száma (1): Korányi I Lajos.

■

Bristol City-től – Dinamo Kijevig avagy 85 külföldi egyesület rangsora

Magyarország labdarúgó-válogatottjában a 740. hivatalos mérkőzésig (Litvánia–Magyarország 1-6) 87 olyan játékos kapott helyet, aki válogatottsága idején külföldi egyesület tagja volt. Elsőként 1924. május 18-án Zürichben, a Svájc–Magyarország (4:2) mérkőzésen GUTTMANN II Béla, az osztrák *Hakoah Wien* csapatának tagjaként játszott piros-fehér-zöld színekben; őt követte HIRZER Ferenc, a *Makkabi Brünn* játékosa, aki ugyanezen találkozó 42. percében állt be cseréként. Nyolc nappal később Párizsban, a Magyarország–Lengyelország (5:0) összecsapáson pályára lépett OBITZ Gábor is, aki klubszinten a *Makkabi Brünn* csapatában kergette a labdát. Volt is gond az utóbbi két játékossal, ugyanis megvádolták őket, hogy profi egyesület tagjaiként szerepeltek a párizsi olimpián. A vita végére Egyiptom válogatottja tett pontot: 3:0-ra „elverte" a magyar együttest, s így Magyarország olimpiai csapata helyezetlenül tért haza a tornáról.

A párizsi tapasztalat nem igazán győzhette meg a szövetségi kapitányokat, ugyanis az 1943. november 7-én lejátszott Magyarország–Svédország (2:7) mérkőzésig az említetteken kívül mindössze három játékost (WINKLER I József, SCHLOSSER Imre és KOHUT Vilmos) válogattak be külföldi egyesületekből. A II. Világháború befejezése után kialakult politikai helyzet (a szocialista országok, így Magyarország labdarúgói legálisan nem szerepelhettek más, főleg nyugati országok egyesületeiben) pedig egyenesen lehetetlenné tette a külföldi klubokból való válogatást – egészen 1979 nyaráig. Történt, hogy 1979. augusztus 17-én hosszas huzavona után a magyar politikai vezetés engedélyezte, hogy BÁLINT László, a *Ferencvárosi TC* hatvanszoros válogatott játékosa a belga *FC Bruges* csapatához szerződjön. A szövetségi kapitány „behívója" sem késett sokáig: dr. Lakat Károly az 1980. március 26-án megrendezett Magyarország–Lengyelország (2-1) találkozón játéklehetőséget biztosított a belga klub játékosának – a külföldi egyesületekből beválogatott labdarúgók sorában hetedikként.

Bálint László külföldre való szerződése először „kiskaput" nyitott, az 1990-ben bekövetkezett rendszerváltás pedig kitárta a kaput a többi játékos előtt is. Egyre többen választották az idegenlégiós életet – s így a szövetségi kapitányok is egyre több külföldi egyesületben játszó hazánkfiát hívták haza a nemzeti tizenegyben való szereplésre. A 729. Magyarország–Moldova (1-1) mérkőzésen előfordult az a kirívó (a magyar labdarúgás mai helyzetében talán természetes) eset is, hogy a kezdőként pályára lépő tizenegy játékos külföldi egyesületek tagjaiként harcolt a magyar színekért. Végül is Bálint László idegenlégiósként való beválogatásától számítva az elmúlt húsz évben 81 játékos szerepelt Magyarország válogatottjában más országok klubjainak tagjaiként.

A 740 hivatalos mérkőzésen 19 ország 85 egyesületéből 87 játékos kapott bizalmat a mindenkori szövetségi kapitánytól. A külföldről hazahívott 87 labdarúgóból 76 szerepelt magyar klubcsapatban is, 11 játékos (BODNÁR László, BÓDOG Tamás, BUKRÁN Gábor, DÁRDAI Pál, FEHÉR Miklós, GELEI Károly, HRUTKA János, KIRÁLY Gábor, PETŐ Zoltán, SZTIPÁNOVICS Barnabás és TORMA Gábor) viszont külföldi egyesületéből kapta első behívóját. Legtöbb válogatottat Belgium 19 egyesülete adta (szinte a teljes belga élvonal képviselteti magát), 30 játékos szerepelt különböző mérkőzéseken. Említésre méltó, hogy URBÁN Flórián öt belga klubban is szerepelt (mégsem ő a csúcstartó, ugyanis DÉTÁRI Lajos válogatottsága idején hat külföldi egyesületben is kergette a labdát).

A külföldi egyesületekben szereplő válogatott játékosok névsora (87 játékos): BALOG Tibor, 1966 *(RSC Charleroi – Belgium)*, BÁLINT László *(FC Bruges – Belgium, FC Toulouse – Franciaország)*, BÁNFI János *(SC Eedracht Aalst – Belgium)*, BODA Imre *(Olympiakosz Volosz – Görögország)*, BODNÁR László *(Dinamo Kijev – Ukrajna)*, BOGNÁR György *(FC Toulon – Franciaország, Standard Liège – Belgium)*, BÓDOG Tamás *(SSV Ulm – Németország)*, BUKRÁN Gábor *(Walsall – Anglia)*, BURCSA Győző *(AJ Auxerre – Franciaország)*, CSAPÓ Károly *(FC Toulouse – Franciaország)*, DAJKA László *(UD Las Palmas – Spanyolország)*, DÁRDAI Pál *(Hertha BSC Berlin – Németország)*, DÉTÁRI Lajos *(Eintracht Frankfurt – Németország, Olympiakosz Pireusz – Görögország, FC Bologna – Olaszország, Ancona – Olaszország, Genoa – Olaszország, Neuchâtel Xamax FC – Svájc)*, DISZTL László *(FC Bruges – Belgium)*, DOMBI Tibor *(Eintracht Frankfurt – Németország, FC Utrecht – Hollandia)*, DRAGÓNER Attila *(Fortuna Köln – Németország)*, ESTERHÁZY Márton *(AEK Athén – Görögország, SV Casino Salzburg – Ausztria)*, ESZENYI Dénes *(KV Mechelen – Belgium)*, FAZEKAS László *(RFC Antwerp – Belgium)*, FEHÉR Csaba *(FC Verbroedering Geel – Belgium, NAC Breda – Hol-*

landia), FEHÉR Miklós *(FC Porto – Portugália, SC Braga – Belgium)*, FISCHER Pál *(AFC Ajax – Hollandia)*, FITOS József *(Panathinaikosz – Görögország)*, GARABA Imre *(Stade Rennais FC – Franciaország, RSC Charleroi – Belgium)*, GÁSPÁR József *(RWD Molenbeek – Belgium)*, GELEI Károly *(RFC Antwerp – Belgium)*, GUTTMANN II Béla *(Hakoah Wien – Ausztria)*, GYIMESI László *(KRC Genk – Belgium)*, HALMAI Gábor *(KFC Germinal Ekeren – Belgium, Maccabi Tel-Aviv – Izrael)*, HAMAR István *(Beitar Jerusalem – Izrael)*, HANNICH Péter *(AS Nancy-Lorraine – Franciaország)*, HIRZER Ferenc *(Makkabi Brünn – Csehszlovákia)*, HORVÁTH Ferenc, 1973 *(KRC Genk – Belgium, FC Energie Cottbus – Németország)*, HRUTKA János *(1. FC Kaiserslautern – Németország)*, KERESZTÚRI András *(FK Austria Wien – Ausztria, SK Slovan Bratislava – Szlovákia)*, KIPRICH József *(Feyenoord – Hollandia, FC Apoel Nicosia – Ciprus)*, KIRÁLY Gábor *(Hertha BSC Berlin – Németország)*, KLAUSZ László *(FC Admira Wacker – Ausztria, SV Wüstenrot Salzburg – Ausztria, SV Waldhof Mannheim – Németország)*, KOCSIS István *(K Lierse SK – Belgium)*, KOHUT Vilmos *(Olimpique Marseille – Franciaország)*, KORSÓS Attila *(SV Wüstenrot Salzburg – Ausztria)*, KORSÓS György *(SK Sturm Graz – Ausztria)*, KOVÁCS Ervin *(KFC Germinal Ekeren – Belgium)*, KOVÁCS Kálmán *(AJ Auxerre – Franciaország, US Valenciennes – Franciaország, FC Apoel Nicosia – Ciprus)*, KOZMA István *(Dunfermline Athletic – Skócia, FC Apoel Nicosia – Ciprus)*, LENDVAI Miklós *(FC Verbroedering Geel – Belgium, Beerschot VAV – Belgium)*, LIMPERGER Zsolt *(Real Burgos – Spanyolország)*, LIPCSEI Péter *(FC Porto – Portugália)*, LISZTES Krisztián *(VfB Stuttgart – Németország)*, LŐRINCZ Emil *(RWD Molenbeek – Belgium)*, MARTOS Győző *(Waterschei FC – Belgium)*, MÁRTON Gábor *(AS Cannes – Franciaország)*, MÁTYUS János *(FC Energie Cottbus – Németország)*, MÉSZÁROS Ferenc, 1950 *(Sporting CP – Portugália, Vitória Setúbal – Portugália)*, MÉSZÁROS Ferenc, 1963 *(KSC Lokeren – Belgium)*, MÉSZÖLY Géza *(Le Havre AC – Franciaország, Lille OSC – Franciaország)*, MÓNOS Tamás *(KFC Germinal Ekeren – Belgium, RFC Liège – Belgium)*, MÜLLER Sándor *(RFC Antwerp – Belgium, Hércules Alicante – Spanyolország)*, NAGY Antal, 1956 *(AS Nancy-Lorraine – Franciaország, Yverdon-Sports – Svájc)*, NYILASI Tibor *(FK Austria Wien – Ausztria)*, OBITZ Gábor *(Makkabi Brünn – Csehszlovákia)*, PETŐ Zoltán *(FC Verbroedering Geel – Belgium)*, PETRES Tamás *(St. Pölten – Ausztria)*, PETRY Zsolt *(KAA Gent – Belgium, Gençlerbirligi – Törökország)*, PÉTER Zoltán *(Vienna FC – Ausztria)*, PINTÉR Attila *(K Beerschot VAV – Belgium)*, PISONT István *(Eintracht Frankfurt – Németország, Hapoel Tel-Aviv – Izrael)*, PREISINGER Sándor *(FC Verbroedering Geel – Belgium)*, RÓTH Antal *(Feyenoord – Hollandia)*, SALLÓI István *(Beitar Jerusalem – Izrael)*, SÁFÁR Szabolcs *(SV Wüstenrot Salzburg – Ausztria)*, SÁNDOR Tamás *(Torino AC – Olaszország, Beitar Jerusalem – Izrael)*, SCHLOSSER Imre *(Wiener AC – Ausztria)*, SEBŐK Vilmos *(Bristol City – Anglia, SV Waldhof Mannheim – Németország, FC Energie Cottbus – Németország)*, SZALMA József *(Fortuna Sittard – Hollandia)*, SZEKERES Tamás *(KAA Gent – Belgium)*, SZENDREI József *(FC Malaga – Spanyolország)*, SZOKOLAI László *(SK Sturm Graz – Ausztria)*, SZTIPÁNOVICS Barnabás *(NK Rijeka – Horvátország)*, TORMA Gábor *(KSV Cercle Brugge – Belgium, Roda JC – Hollandia)*, URBÁN Flórián *(SV Waregem – Belgium, KV Mechelen – Belgium, KFC Germinal Ekeren – Belgium, RSC Anderlecht – Belgium, SC Eendracht Aalst – Belgium)*, VARGA István *(SV Waregem – Belgium)*, VARGA József *(Denizlispor – Törökország)*, VÉGH Zoltán *(Hapoel Haifa – Izrael)*, VINCZE István *(US Lecce – Olaszország)*, VINCZE Ottó *(SV Waldhof Mannheim – Németország)*, WINKLER I József *(Yoang Boys Bern – Svájc)*.

Az idegenlégiós válogatott játékosok országok és egyesületek szerinti megoszlása (19 ország – 85 egyesület – 87 játékos – 766 mérkőzés – 106 gól):

ANGLIA

(2 egyesület, 2 játékos, 10 mérkőzés – 5 gól)

BRISTOL CITY (1 játékos, 9 mérkőzés, 5 gól): SEBŐK Vilmos (9/5)

WALSALL (1 játékos, 1 mérkőzés, 0 gól): BUKRÁN Gábor (1/-)

AUSZTRIA

(8 egyesület, 12 játékos (Klausz László két egyesületben is játszott), 66 mérkőzés, 12 gól)

FC ADMIRA WACKER (1 játékos, 9 mérkőzés, 2 gól): KLAUSZ László (9/2)

FK AUSTRIA WIEN (2 játékos, 17 mérkőzés, 6 gól): KERESZTÚRI András (5/2), NYILASI Tibor (12/4)

HAKOAH WIEN (1 játékos, 3 mérkőzés, 0 gól): GUTTMANN II Béla (3/-)

SK STURM GRAZ (2 játékos, 14 mérkőzés, 1 gól): KORSÓS György (10/-), SZOKOLAI László (4/1)

ST. PÖLTEN (1 játékos, 1 mérkőzés, 0 gól): PETRES Tamás (1/-)

SV WÜSTENROT SALZBURG (jogelődje: SV Casino Salzburg – 4 játékos, 18 mérkőzés, 3 gól): ESTERHÁZY Márton (3/-), KLAUSZ László (8/3), KORSÓS Attila (1/-), SÁFÁR Szabolcs (6/-)

VIENNA FC (1 játékos, 3 mérkőzés, 0 gól): PÉTER Zoltán (3/-)

WIENER AC (1 játékos, 1 mérkőzés, 0 gól): SCHLOSSER Imre (1/-)

BELGIUM

(19 egyesület, 30 játékos (Urbán Flórián öt, Mónos Tamás és Lendvai Miklós pedig két egyesületben is játszott), 266 mérkőzés, 27 gól)

BEERSCHOT VAV (2 játékos, 7 mérkőzés, 1 gól): PINTÉR Attila (5/1), LENDVAI Miklós (2/-)

FC BRUGES (2 játékos, 27 mérkőzés, 2 gól): BÁLINT László (10/1), DISZTL László (17/1)

FC VERBROEDERING GEEL (4 játékos, 17 mérkőzés, 0 gól): FEHÉR Csaba (4/-), LENDVAI Miklós (8/-), PETŐ Zoltán (2/-), PREISINGER Sándor (3/-)

K LIERSE SK (1 játékos, 4 mérkőzés, 0 gól): KOCSIS István (4/-)

KAA GENT (2 játékos, 24 mérkőzés, 0 gól): PETRY Zsolt (23/-), SZEKERES Tamás (1/-)

KFC GERMINAL EKEREN (4 játékos, 36 mérkőzés, 3 gól): HALMAI Gábor (18/2), KOVÁCS Ervin (2/-), MÓNOS Tamás (9/-), URBÁN Flórián (7/1)

KRC GENK (2 játékos, 11 mérkőzés, 5 gól): GYIMESI László (1/-), HORVÁTH Ferenc, *1973* (10/5)

KSC LOKEREN (1 játékos, 8 mérkőzés, 2 gól): MÉSZÁROS Ferenc, *1963* (8/2)

KSV CERCLE BRUGGE (1 játékos, 5 mérkőzés, 0 gól): TORMA Gábor (5/-)

KV MECHELEN (2 játékos, 7 mérkőzés, 1 gól): ESZENYI Dénes (3/1), URBÁN Flórián (4/-)

R. STANDARD LIÈGE (1 játékos, 9 mérkőzés, 1 gól): BOGNÁR György (9/1)

RFC ANTWERP (3 játékos, 21 mérkőzés, 6 gól): FAZEKAS László (15/5), GELEI Károly (1/-), MÜLLER Sándor (5/1)

RFC LIÈGE (1 játékos, 4 mérkőzés, 0 gól): MÓNOS Tamás (4/-)

RSC ANDERLECHT (1 játékos, 5 mérkőzés, 2 gól): URBÁN Flórián (5/2)

RSC CHARLEROI (2 játékos, 17 mérkőzés, 0 gól): BALOG Tibor, *1966* (10/-), GARABA Imre (7/-)

RWD MOLENBEEK (2 játékos, 33 mérkőzés, 3 gól): GÁSPÁR József (1/-), LŐRINCZ Emil (32/3)

SC EEDRACHT AALST (2 játékos, 11 mérkőzés, 0 gól): BÁNFI János (10/-), URBÁN Flórián (1/-)

SV WAREGEM (2 játékos, 9 mérkőzés, 1 gól): URBÁN Flórián (7/1), VARGA István (2/-)

WATERSCHEI FC (1 játékos, 11 mérkőzés, 0 gól): MARTOS Győző (11/-)

CIPRUS

(1 egyesület, 3 játékos, 5 mérkőzés, 0 gól)

FC APOEL NICOSIA (3 játékos, 5 mérkőzés, 0 gól): KIPRICH József (2/-),

KOVÁCS Kálmán (1/-), KOZMA István (2/-)

CSEHSZLOVÁKIA

(1 egyesület, 2 játékos, 5 mérkőzés, 2 gól)

MAKKABI BRÜNN (2 játékos, 5 mérkőzés, 2 gól): HIRZER Ferenc (3/2), OBITZ Gábor (2/-)

FRANCIAORSZÁG

(10 egyesület, 11 játékos (Mészöly Géza és Kovács Kálmán két egyesületben is játszott), 91 mérkőzés, 17 gól)

AJ AUXERRE (2 játékos, 25 mérkőzés, 8 gól): BURCSA Győző (5/-), KOVÁCS Kálmán (20/8)

AS CANNES (1 játékos, 6 mérkőzés, 0 gól): MÁRTON Gábor (6/-)

AS NANCY-LORAINNE (2 játékos, 3 mérkőzés, 0 gól): HANNICH Péter (2/-), NAGY Antal, *1956* (1/-)

FC TOULON (1 játékos, 15 mérkőzés, 2 gól): BOGNÁR György (15/2)

FC TOULOUSE (2 játékos, 7 mérkőzés, 1 gól): BÁLINT László (6/1), CSAPÓ Károly (1/-)

Le HAVRE (1): MÉSZÖLY Géza (10/-)

LILLE ESC (1 játékos, 1 mérkőzés, 0 gól): MÉSZÖLY Géza (1/-)

OLIMPIQUE MARSEILLE (1 játékos, 2 mérkőzés, 1 gól): KOHUT Vilmos (2/1)

STADE RENNAIS FC (1 játékos, 13 mérkőzés, 0 gól): GARABA Imre (13/-)

US VALENCIENNES (1 játékos, 9 mérkőzés, 5 gól): KOVÁCS Kálmán (9/5)

GÖRÖGORSZÁG

(4 egyesület, 4 játékos, 28 mérkőzés, 7 gól)

AEK ATHÉN (1 játékos, 12 mérkőzés, 5 gól): ESTERHÁZY Márton (12/5)

OLYMPIAKOSZ PIREUSZ (1 játékos, 10 mérkőzés, 1 gól): DÉTÁRI Lajos (10/1)

OLYMPIAKOSZ VOLOSZ (1 játékos, 5 mérkőzés, 1 gól): BODA Imre (5/1)

PANATHINAIKOSZ (1 játékos, 1 mérkőzés, 0 gól): FITOS József (1/-)

HOLLANDIA

(6 egyesület, 7 játékos, 54 mérkőzés, 17 gól)

AJAX (1 játékos, 7 mérkőzés, 0 gól): FISCHER Pál (7/-)

FC UTRECHT (1 játékos, 2 mérkőzés, 0 gól): DOMBI Tibor (2/-)

FEYENOORD (2 játékos, 37 mérkőzés, 17 gól): KIPRICH József (32/17), RÓTH Antal (5/-)

FORTUNA SITTARD (1 játékos, 3 mérkőzés, 0 gól): SZALMA József (3/-)

NAC BREDA (1 játékos, 3 mérkőzés, 0 gól): FEHÉR Csaba (3/-)

RODA JC (1 játékos, 2 mérkőzés, 0 gól): TORMA Gábor (2/-)

HORVÁTORSZÁG

(1 egyesület, 1 játékos, 1 mérkőzés, 0 gól)

NK RIJEKA (1 játékos, 1 mérkőzés, 0 gól): SZTIPÁNOVICS Barnabás (1/-)

IZRAEL

(4 egyesület, 6 játékos, 25 mérkőzés, 0 gól)

BEITAR JERUSALEM (3 játékos, 20 mérkőzés, 0 gól): HAMAR István (13/-), SALLÓI István (6/-), SÁNDOR Tamás (1/-)

HAPOEL HAIFA (1 játékos, 1 mérkőzés, 0 gól): VÉGH Zoltán (1/-)

HAPOEL TEL-AVIV (1 játékos, 2 mérkőzés, 0 gól): PISONT István (2/-)

MACCABI TEL-AVIV (1 játékos, 2 mérkőzés, 0 gól): HALMAI Gábor (2/-)

NÉMETORSZÁG (NSZK)

(8 egyesület, 14 játékos (Sebők Vilmos két egyesületben is játszott), 117 mérkőzés, 10 gól)

EINTRACHT FRANKFURT (3 játékos, 19 mérkőzés, 2 gól): DÉTÁRI Lajos (7/1), DOMBI Tibor (3/-), PISONT István (9/1)

FC ENERGIE COTTBUS (3 játékos, 12 mérkőzés, 3 gól): HORVÁTH Ferenc (3/3), MÁTYUS János (6/-), SEBŐK Vilmos (3/-)

FORTUNA KÖLN (1 játékos, 4 mérkőzés, 0 gól): DRAGÓNER Attila (4/-)

HERTHA BSC BERLIN (2 játékos, 37 mérkőzés, 1 gól): DÁRDAI Pál (15/1), KIRÁLY Gábor (22/-)

SSV ULM (1 játékos, 1 mérkőzés, 0 gól): BÓDOG Tamás (1/-)

SV WALDHOF MANNHEIM (3 játékos, 9 mérkőzés, 0 gól): KLAUSZ László (1/-), SEBŐK Vilmos (5/-), VINCZE Ottó (3/-)

VfB STUTTGART (1 játékos, 13 mérkőzés, 1 gól): LISZTES Krisztián (13/-)

1. FC KAISERSLAUTERN (1 játékos, 22 mérkőzés, 3 gól): HRUTKA János (22/3)

OLASZORSZÁG

(5 egyesület, 3 játékos (Détári Lajos három egyesületben is játszott), 22 mérkőzés, 4 gól)

ANCONA (1 játékos, 7 mérkőzés, 1 gól): DÉTÁRI Lajos (7/1)

BOLOGNA (1 játékos, 7 mérkőzés, 1 gól): DÉTÁRI Lajos (7/1)

GENOA (1 játékos, 1 mérkőzés, 0 gól): DÉTÁRI Lajos (1/-)

TORINO AC (1 játékos, 1 mérkőzés, 0 gól): SÁNDOR Tamás (1/-)

US LECCE (1 játékos, 6 mérkőzés, 2 gól): VINCZE István (6/2)

PORTUGÁLIA

(4 egyesület, 3 játékos (Mészáros Ferenc és Fehér Miklós két egyesületben is játszott), 23 mérkőzés, 4 gól)

FC PORTO (2 játékos, 13 mérkőzés, 1 gól): FEHÉR Miklós (10/1), LIPCSEI Péter (3/-)

SC BRAGA (1 játékos, 1 mérkőzés, 3 gól): FEHÉR Miklós (1/3)

SPORTING CP (1 játékos, 8 mérkőzés, 0 gól): MÉSZÁROS Ferenc, *1950* (8/-)

VITÓRIA SEBÚBAL (1 játékos, 1 mérkőzés, 0 gól): MÉSZÁROS Ferenc, *1950* (1/-)

SKÓCIA

(1 egyesület, 1 játékos, 13 mérkőzés, 1 gól)

DUNFERMLINE ATHLETIC (1 játékos, 13 mérkőzés, 1 gól): KOZMA István (13/1)

SPANYOLORSZÁG

(4 egyesület, 4 játékos, 17 mérkőzés, 0 gól)

FC MALAGA (1 játékos, 2 mérkőzés, 0 gól): SZENDREI József (2/-)

HÉRCULES ALICANTE (1 játékos, 7 mérkőzés, 0 gól): MÜLLER Sándor (7/-)

REAL BURGOS (1 játékos, 6 mérkőzés, 0 gól): LIMPERGER Zsolt (6/-)

UD LAS PALMAS (1 játékos, 2 mérkőzés, 0 gól): DAJKA László (2/-)

SVÁJC

(3 egyesület, 3 játékos, 8 mérkőzés, 0 gól)

NEUCHÂTEL XAMAX FC (1 játékos, 3 mérkőzés, 0 gól): DÉTÁRI Lajos (3/-)

YOUNG BOYS BERN (1 játékos, 2 mérkőzés, 0 gól): WINKLER I József (2/-)

YVERDON-SPORTS (1 játékos, 3 mérkőzés, 0 gól): NAGY Antal, *1956* (3/-)

SZLOVÁKIA

(1 egyesület, 1 játékos, 7 mérkőzés, 0 gól)

SK SLOVAN BRATISLAVA (1 játékos, 7 mérkőzés, 0 gól): KERESZTÚRI András (7/-)

TÖRÖKORSZÁG

(2 egyesület, 2 játékos, 7 mérkőzés, 0 gól)

DENIZLISPOR (1 játékos, 3 mérkőzés, 0 gól): VARGA József (3/-)

GENÇLERBIRLIGI (1 játékos, 4 mérkőzés, 0 gól): PETRY Zsolt (4/-)

UKRAJNA

(1 egyesület, 1 játékos, 1 mérkőzés, 0 gól)

DINAMO KIJEV (1 játékos, 1 mérkőzés, 0 gól): BODNÁR László (1/-)

Megjegyzés: 17 játékos (Bálint László, Bognár György, Esterházy Márton, Garaba Imre, Horváth Ferenc, Keresztúri András, Kiprich József, Klausz László, Kovács Kálmán, Kozma István, Müller Sándor, Nagy Antal, Petry Zsolt, Pisont István, Sándor Tamás, Sebők Vilmos és Torma Gábor) kettő, 1 játékos (Détári Lajos) pedig négy ország egyesületeiből volt válogatott.

Magyarország labdarúgó-válogatottja mérkőzéseinek játékvezetői

Azt mondják, az a jó játékvezető, aki észrevétlen tud maradni egy mérkőzésen. Lehet benne valami, hiszen ha csak nem hallunk valami óriási bírói bakiról (nem jelzett leshelyzet, jogtalan tizenegyes stb.), úgy egy játékvezető általában jól, közmegelégedésre végezte a munkáját. A magyar labdarúgó-válogatott történetében van nem egy olyan mérkőzés, amelynek végkimenetele után azt mondtuk: „Bezzeg, ha nem ez a bíró vezette volna..."

De az a bíró vezette!... Így a magyar labdarúgó-válogatott 740 hivatalos mérkőzését dirigáló 466 játékvezető között volt a mi szemszögünkből nézve „jó" és „rossz" bíró, tévedtek a javunkra és a kárunkra – a lényeg azonban mindig egy volt: ha jól játszott a magyar csapat (lásd Puskásék), a játékvezető kitűnően, hiba nélkül látta el a feladatát; ha nem ment a játék (lásd utóbbi tíz év találkozói), a bíró jobb esetben a kárunkra tévedett, rosszabb esetben ő volt az ellenfél tizenkettedik játékosa.

A magyar nemzeti tizenegy eredménysorát – 740 mérkőzés, 366 győzelem, 164 döntetlen, 210 vereség, 1643-1128-as gólkülönbség, 896 pont, 60,54 százalékos teljesítmény – nézve azonban elmondható, hogy a 62 országból verbúválódott 466 játékvezető korrektül látta el a feladatát.

Akik a saját csapatuknak is fújtak...

A futball szabálykönyve szerint hivatalos nemzetek közötti mérkőzést semleges játékvezetőnek kell vezetni. A századelőn és a világháborúk környékén azonban 23 esetben előfordult, hogy az ellenfél nemzet bírója dirigálta a magyar csapat mérkőzését.

Akik saját országuk válogatottjának is vezettek (az évszám után zárójelben a mérkőzés sorszámát közöljük): *Dewitt* (svájci), 1911 (33.), Svájc 0:2; *Duma* (katari), 1992 (664.), Katar 1-1; *Fleet* (új-zélandi), 1982 (557.), Új-Zéland 2-1; *Fuchs* (osztrák), 1903 (4.), Ausztria 2:4; *Gruss dr.* (cseh), 1907 (13.), Csehország 3:5; *Loustau* (argentin), 1991 (644.), Argentína 0-2; *Malcome* (új-zélandi), 1982 (556.), Új-Zéland 2-1; *Meisl* (osztrák), 1907 (12.), Ausztria 1:3; *Moghadasszad* (iráni), 1975 (491.), Irán 2-1; *Nuñez Vega* (mexikói), 1991 (653.), Mexikó 0-3; *Perez* (perui), 1977 (506.), Peru 2-3; *Retschury* (osztrák), 1915 (56.), Ausztria 2-4, 1919 (72.) Ausztria 0:2; *Rodriguez* (salvadori) 1991 (654.), Salvador 1-1; *Rubio* (mexikói), 1977 (507.), Mexikó 1-1; *Schmieger* (osztrák), 1914 (53.), Ausztria 2:1, 1915 (55.), Ausztria 2:1, 1916 (58.), Ausztria 1:3, 1917 (62.), Ausztria 1:1, 1920 (74.), Ausztria 2:2; *Seemann* (osztrák) 1916 (61.), Ausztria 3-3; *Szleifert* (lengyel), 1952 (282.), Lengyelország 5:1; *Zamani* (iráni), 1977 (509.), Irán 2-0.

A honi bírókat lásd a 823. oldalon.

Agius-tól – Zsuk-ig, avagy 466 játékvezető gyorsmérlege

Alábbi összeállításunkban alfabetikus sorrendben felsoroljuk a magyar válogatott 740 hivatalos mérkőzésén közreműködő 466 játékvezető nevét, nemzetiségét, s az általuk vezetett találkozók számát. A gyorsmérleg nem tartalmazza a Moszkva-válogatott elleni két „félhivatalos" mérkőzés játékvezetőinek *(Latisev* és *Bjelov)* adatait.

Agius	*(máltai)*	1	**Biguet**	*(francia)*	2
Agnolin	*(olasz)*	1	**Bikasz**	*(görög)*	1
al-Kuri	*(kuvaiti)*	1	**Birlem**	*(német)*	2
Albrecht	*(német)*	1	**Bjelov**	*(szovjet)*	1
Aldinger	*(NSZK-beli)*	3	**Björklund**	*(svéd)*	2
Alexandrowicz	*(lengyel)*	1	**Blaviert**	*(belga)*	1
Alexandru	*(román)*	2	**Blüher**	*(német)*	1
Amendolia	*(olasz)*	1	**Blythe**	*(angol)*	1
Andersen	*(dán)*	3	**Boas**	*(holland)*	1
Andersson	*(svéd)*	2	**Bogens**	*(holland)*	1
Andziulis	*(szovjet)*	1	**Boggi**	*(olasz)*	1
Argent	*(angol)*	1	**Bohunek**	*(cseh)*	1
Armenthal	*(uruguayi)*	1	**Boström**	*(svéd)*	1
Arsics	*(jugoszláv)*	1	**Brandt**	*(német)*	1
Asmussen	*(dán)*	1	**Braun**	*(osztrák)*	3
Assenmacher	*(NSZK-beli)*	1	**Bre**	*(francia)*	1
Aszgari	*(iráni)*	1	**Brumberger**	*(belga)*	1
Azzopardi	*(máltai)*	1	**Brummeier**	*(osztrák)*	2
			Brüll dr.	*(csehszlovák)*	1
Babaçan	*(török)*	1	**Bujics**	*(jugoszláv)*	1
Baert	*(belga)*	2	**Buzek**	*(osztrák)*	1
Bahramov	*(szovjet)*	2			
Bajics	*(jugoszláv)*	1	**Callagham**	*(walesi)*	1
Bangerter	*(svájci)*	3	**Campanati**	*(olasz)*	3
Barber	*(angol)*	1	**Campos**	*(portugál)*	1
Bareto	*(uruguayi)*	3	**Capdeville**	*(francia)*	2
Barette	*(belga)*	1	**Carraro**	*(olasz)*	4
Barlassina	*(olasz)*	13	**Casarin**	*(olasz)*	1
Baumann	*(svájci)*	2	**Cejnar**	*(csehszlovák)*	2
Baumberger	*(svájci)*	1	**Charusek**	*(csehszlovák)*	2
Bauwens dr.	*(német)*	15	**Chemnitz**	*(német)*	1
Bayness	*(angol)*	1	**Chikuka**	*(zambiai)*	1
Beck	*(holland)*	1	**Cinciripini**	*(olasz)*	1
Benchabanne	*(francia)*	1	**Clough**	*(angol)*	1
Benedik	*(szlovák)*	1	**Codesal**	*(uruguayi)*	1
Bentu	*(román)*	1	**Coelho**	*(brazil)*	1
Beranek	*(osztrák)*	1	**Colina**	*(spanyol)*	1
Beranek	*(német)*	1	**Colombo**	*(francia)*	1
Bergmann	*(NDK-beli)*	1	**Conrie**	*(francia)*	1
Bergstad	*(norvég)*	1	**Constantin**	*(román)*	1
Bernardi	*(olasz)*	3	**Constantin**	*(román)*	1
Beusan	*(horvát)*	1	**Corver**	*(holland)*	2

Courtney	*(angol)*	2
Csanak	*(jugoszláv)*	1
Cserny	*(osztrák)*	1
D'Elia	*(olasz)*	1
Da Silva	*(portugál)*	1
Dagnall	*(angol)*	1
Dahler	*(svéd)*	1
Daina	*(svájci)*	1
Dale	*(angol)*	1
Dallas	*(skót)*	1
Damgaard	*(dán)*	1
Damjani	*(jugoszláv)*	1
Dattilo	*(olasz)*	3
Davidson	*(skót)*	1
Demcsenko	*(szovjet)*	1
Devillers	*(francia)*	2
Dewitt	*(svájci)*	2
Diakonowicz	*(lengyel)*	2
Diamantopulosz	*(görög)*	2
Diaz Vega	*(spanyol)*	1
Dienst	*(svájci)*	1
Don	*(angol)*	1
Drabek	*(osztrák)*	1
Dudin	*(bolgár)*	3
Duma	*(katari)*	1
Dusch	*(NSZK-beli)*	2
Edgardo Codesal	*(uruguayi)*	1
Edison Perez	*(perui)*	1
Einbeck	*(NDK-beli)*	1
Eklind	*(svéd)*	1
el-Doj	*(bahreini)*	1
el-Sanar	*(szaúd-arábiai)*	1
el-Sarif	*(szíriai)*	2
Elleray	*(angol)*	2
Ellis	*(angol)*	6
Erdemir	*(török)*	1
Eriksson	*(svéd)*	1
Eriksson	*(finn)*	1
Escartin	*(spanyol)*	1
Eschweiler	*(NSZK-beli)*	2
Espersen	*(dán)*	1
Evans	*(angol)*	4
Eymers	*(holland)*	1
Fabris	*(jugoszláv)*	2
Fahnler	*(osztrák)*	2
Fehéry Ákos	*(magyar)*	3
Fink	*(német)*	1
Fleet	*(új-zélandi)*	1
Foote	*(skót)*	1
Forster	*(svájci)*	1
Fowler	*(angol)*	1
Franken	*(belga)*	1
Frankenstein	*(osztrák)*	2
Fredriksson	*(svéd)*	3
Fronczyk	*(lengyel)*	1
Frost	*(izraeli)*	1
Fröhlich	*(német)*	1
Fuchs	*(osztrák)*	1
Gádosi	*(szlovák)*	1
Galba	*(csehszlovák)*	1
Galeatti	*(olasz)*	1
Galler	*(svájci)*	2
Gardeazabal	*(spanyol)*	3
Garrido	*(portugál)*	2
Gelbord	*(svéd)*	1
Geurds	*(holland)*	2
Giocochea	*(argentin)*	1
Glöckner	*(NDK-beli)*	2
Goethals	*(belga)*	1
Gonella	*(olasz)*	1
Goodley	*(angol)*	1
Goow	*(walesi)*	1
Goroszniak	*(lengyel)*	1
Göbel	*(osztrák)*	1
Granat	*(lengyel)*	1
Grätz	*(csehszlovák)*	4
Griffiths	*(walesi)*	1
Grill	*(osztrák)*	1
Groothoff	*(holland)*	4
Gruss dr.	*(cseh)*	1
Gugulovics	*(jugoszláv)*	1
Guigue	*(francia)*	1
Gulliksen	*(norvég)*	1
Guruceta Muro	*(spanyol)*	1
Haberfellner	*(osztrák)*	1
Hackett	*(angol)*	1
Hajós Alfréd	*(magyar)*	1
Halle	*(norvég)*	2
Hansen	*(dán)*	5
Harrel	*(francia)*	1
Helen	*(svéd)*	1
Helge	*(dán)*	2
Helies	*(francia)*	2
Herczog Ede	*(magyar)*	1
Herites	*(csehszlovák)*	2
Herren	*(svájci)*	1
Hertzka Pál	*(magyar)*	2

Heyne	*(német)*	1
Heynemann	*(német)*	1
Hirrle	*(svájci)*	2
Holley	*(angol)*	4
Holzmann	*(osztrák)*	3
Homewood	*(angol)*	1
Horn	*(holland)*	6
Horváth Ferenc	*(magyar)*	1
Howcroft	*(angol)*	3
Huber	*(svájci)*	2
Hungerbühler	*(svájci)*	1
Hyndes	*(észak-ír)*	1
Ibanez	*(spanyol)*	1
Igna	*(román)*	1
Ihring	*(szlovák)*	1
Iliescu	*(román)*	2
Ingvarsson	*(svéd)*	1
Istace	*(belga)*	1
Itzhak	*(izraeli)*	2
Ivanov	*(szovjet)*	1
Jakse	*(jugoszláv)*	1
Jara	*(cseh)*	1
Jay Majid	*(USA-beli)*	1
Jelinek	*(csehszlovák)*	1
Johansson	*(svéd)*	1
Jonni	*(olasz)*	5
Kaldma	*(észt)*	1
Kamber	*(svájci)*	1
Kandlbinder	*(NSZK-beli)*	1
Kapitanisz	*(ciprusi)*	1
Kapl	*(osztrák)*	1
Karlsson	*(svéd)*	2
Karni	*(finn)*	1
Kasprzak	*(lengyel)*	1
Kaupe	*(osztrák)*	1
Kehm	*(német)*	1
Keizer	*(holland)*	2
Kingston	*(walesi)*	1
Kitabdjian	*(francia)*	1
Klein	*(izraeli)*	1
Kolossy	*(román)*	1
Komanidics	*(jugoszláv)*	1
Konrath	*(francia)*	4
Kopal	*(csehszlovák)*	1
Koppehel	*(német)*	1
Korelus	*(csehszlovák)*	1
Kos	*(szlovén)*	1
Kotherija	*(albán)*	1
Kowal	*(lengyel)*	2
Krchnák	*(csehszlovák)*	2
Krist	*(csehszlovák)*	3
Krondl	*(cseh)*	1
Krug	*(német)*	1
Krula	*(cseh)*	1
Kukulakisz	*(görög)*	1
Lacarne	*(algériai)*	1
Lambert	*(francia)*	1
Langenus	*(belga)*	7
Lartola	*(finn)*	1
Latisev	*(szovjet)*	4
Lattanzi	*(olasz)*	1
Lazarewszki	*(macedón)*	1
Leclerq	*(francia)*	4
Lemesics	*(jugoszláv)*	3
Lequesne	*(francia)*	1
Lewington	*(angol)*	4
Lica	*(román)*	1
Linemayr	*(osztrák)*	4
Ling	*(angol)*	3
Lipatov	*(szovjet)*	1
Listkiewicz	*(lengyel)*	2
Liverani	*(olasz)*	1
Lloyd	*(walesi)*	1
Lo Bello	*(olasz)*	6
Loizu	*(ciprusi)*	1
Loraux	*(belga)*	1
Lopez Nieto	*(spanyol)*	1
Loustau	*(argentin)*	1
Lukjanov	*(szovjet)*	3
Lund-Srensen	*(dán)*	1
Lundell	*(svéd)*	1
Luty	*(angol)*	1
Machin	*(francia)*	1
Macko	*(csehszlovák)*	1
Makszimovics	*(jugoszláv)*	2
Malcome	*(új-zélandi)*	1
Malka	*(NSZK-beli)*	1
Mandi	*(bahreini)*	1
Marek	*(horvát)*	1
Marko	*(csehszlovák)*	1
Marques	*(brazil)*	1
Márquez	*(mexikói)*	1
Marschall	*(osztrák)*	2
Martens	*(holland)*	2
Martino	*(svájci)*	1
Matancsics	*(jugoszláv)*	2
Mateev	*(bolgár)*	1

Mathias	*(osztrák)*	3
Mattea	*(olasz)*	3
Matusek	*(csehszlovák)*	1
Mauro	*(olasz)*	2
Mayer	*(osztrák)*	2
McGinlay	*(skót)*	2
Meerum-Terwogt	*(holland)*	4
Meier	*(svájci)*	1
Meisl	*(osztrák)*	8
Mellet	*(svájci)*	1
Melo Pereira	*(portugál)*	1
Menegali	*(olasz)*	1
Mercet	*(svájci)*	2
Merk dr.	*(német)*	2
Michel	*(szlovák)*	1
Mies	*(osztrák)*	1
Mies	*(német)*	1
Mihasz	*(görög)*	1
Miminosvili	*(szovjet)*	1
Mlinarics	*(jugoszláv)*	1
Moffatt	*(észak-ír)*	1
Moghadasszad	*(iráni)*	1
Moreno	*(uruguayi)*	1
Mowatt	*(skót)*	1
Mutters	*(holland)*	3
Müller	*(német)*	1
Nattrass	*(angol)*	3
Nätri	*(finn)*	1
Nedelkovszki	*(jugoszláv)*	1
Nemcovsky	*(csehszlovák)*	2
Nervik	*(norvég)*	1
Neumann	*(német)*	2
Nielsen	*(dán)*	2
Nielsen	*(norvég)*	1
Nuñez Vega	*(mexikói)*	1
Obota	*(japán)*	1
Oei Poh Hwa	*(malaysiai)*	1
Ohlson	*(svéd)*	1
Ohmsen	*(NSZK-beli)*	1
Oláh Aladár	*(magyar)*	2
Ordódy Béla	*(magyar)*	1
Orlandini	*(olasz)*	2
Oskarsson	*(finn)*	1
Ott	*(NSZK-beli)*	1
Pairetto	*(olasz)*	1
Pauly	*(NSZK-beli)*	1
Pedersen	*(norvég)*	1
Pekonen	*(finn)*	1
Petrescu	*(román)*	1
Petrovics	*(jugoszláv)*	2
Pettursson	*(izlandi)*	1
Phillips	*(skót)*	1
Pintado	*(spanyol)*	1
Piraux	*(belga)*	1
Plhak	*(osztrák)*	1
Podubszki	*(jugoszláv)*	2
Pohl	*(német)*	1
Poljak	*(horvát)*	1
Ponnet	*(belga)*	1
Popovics	*(jugoszláv)*	3
Porumboiu	*(román)*	1
Poucek	*(csehszlovák)*	1
Pressler	*(osztrák)*	1
Prince-Cox	*(angol)*	3
Prokop	*(NDK-beli)*	3
Przesmycki	*(lengyel)*	1
Pucek	*(cseh)*	1
Rabrenovics	*(jugoszláv)*	1
Radulescu	*(román)*	1
Rafi	*(szíriai)*	1
Raus	*(jugoszláv)*	1
Reader	*(angol)*	1
Reinhardt	*(NDK-beli)*	1
Retschury	*(osztrák)*	13
Richards	*(walesi)*	1
Riedel	*(NDK-beli)*	2
Rigato	*(olasz)*	1
Riso	*(német)*	1
Rodriguez	*(salvadori)*	1
Roomer	*(holland)*	2
Rosner	*(NDK-beli)*	1
Rossi	*(német)*	2
Roth	*(NSZK-beli)*	1
Rouff	*(svájci)*	2
Rous	*(angol)*	3
Röthlisberger	*(svájci)*	2
Rubio	*(mexikói)*	1
Saar	*(szovjet)*	2
Sabillon	*(hondurasi)*	1
Sarvan	*(török)*	1
Sars	*(francia)*	1
Scarpi	*(olasz)*	1
Schaut	*(belga)*	1
Scheide	*(luxemburgi)*	1
Schenhammer	*(osztrák)*	1
Scheurell	*(NDK-beli)*	2
Schipper	*(holland)*	1

Schmidhuber	*(német)*	1
Schmidhuber	*(NSZK-beli)*	1
Schmieger	*(osztrák)*	6
Schubert Ferenc	*(magyar)*	1
Schulz	*(német)*	1
Schumacher	*(angol)*	1
Schüttengruber	*(osztrák)*	2
Schwinte	*(francia)*	4
Scorzoni	*(olasz)*	2
Sedlacek	*(osztrák)*	1
Seemann	*(osztrák)*	3
Seipelt	*(osztrák)*	4
Shainer	*(izraeli)*	1
Shires	*(angol)*	1
Sierevåg	*(norvég)*	1
Simmons	*(angol)*	1
Siric	*(horvát)*	1
Slawick	*(francia)*	2
Smith	*(angol)*	1
Sostarics	*(jugoszláv)*	3
Sowa	*(osztrák)*	1
Sørensen	*(dán)*	1
Spillane	*(ír)*	1
Spillanes	*(ír)*	1
Steiner	*(osztrák)*	1
Stepanovsky	*(csehszlovák)*	1
Stoll	*(osztrák)*	1
Strampe	*(német)*	1
Streng	*(román)*	1
Suchanek	*(lengyel)*	1
Sundell	*(svéd)*	1
Swistek	*(lengyel)*	1
Szarka	*(csehszlovák)*	1
Szigeti György	*(magyar)*	1
Szleifert	*(lengyel)*	3
Sznajder	*(lengyel)*	1
Sztavrev	*(bolgár)*	1
Sztefanovics	*(jugoszláv)*	1
Sztojanov	*(bolgár)*	1
Szüsz Hugó	*(magyar)*	2
Takov	*(bolgár)*	1
Talat	*(török)*	1
Taylor	*(angol)*	3
Tesanics	*(jugoszláv)*	1
Thompson	*(észak-ír)*	1
Tokat Metin	*(török)*	1
Treichel	*(NSZK-beli)*	1
Tritschler	*(NSZK-beli)*	2
Tschenscher	*(NSZK-beli)*	7
Tszuvarasz	*(görög)*	1
Ture	*(török)*	1
Ulrich	*(cseh)*	1
Urrea	*(mexikói)*	1
Uzunov	*(bolgár)*	1
Van der Ende	*(holland)*	1
Van der Meer	*(holland)*	4
Van Nuffel	*(belga)*	2
Van Praag	*(belga)*	1
Van Ravens	*(holland)*	2
Vaszilakisz	*(görög)*	1
Vautrot	*(francia)*	2
Velasquez	*(kolumbiai)*	1
Ventori	*(argentin)*	1
Veres Imre	*(magyar)*	1
Verhaege	*(belga)*	1
Vigliani	*(francia)*	2
Viinioksa	*(finn)*	1
Vincenti	*(francia)*	1
Vlahojannisz	*(osztrák)*	1
Vlajics	*(jugoszláv)*	1
Vlcek	*(csehszlovák)*	10
Von Paquet	*(német)*	1
Wartburg	*(svájci)*	1
White	*(angol)*	1
Wieser	*(osztrák)*	1
Willing	*(holland)*	1
Winkler	*(német)*	1
Worrall	*(angol)*	2
Wöhrer	*(osztrák)*	3
Wunderlin	*(svájci)*	1
Wurtz	*(francia)*	1
Wüthrich	*(svájci)*	2
Wyssling	*(svájci)*	1
Xifando	*(román)*	2
Yamasaki	*(perui)*	1
Yavuz	*(török)*	1
Yolland	*(angol)*	1
Zamani	*(iráni)*	1
Zecsevics	*(jugoszláv)*	1
Zen-Ruffinen	*(svájci)*	1
Zvi	*(izraeli)*	1
Zwicker	*(osztrák)*	1
Zsuk	*(fehérorosz)*	1

Shires-től – Erdemir-ig, avagy 62 nemzet játékvezetőinek adatbankja

A magyar labdarúgó-válogatott 740 mérkőzésén 62 nemzet 466 játékvezetője működött közre vezetőbíróként. A legtöbben Ausztriából „érkeztek": 37 sípmester 83 mérkőzésen – ebből tíz osztrák–magyar találkozón – dirigálta a pályára lépett két együttest. A „sógorokat" követi Anglia 33 (62 mérkőzésen), Németország 26 (44 mérkőzésen), Olaszország 25 (60 mérkőzésen) és Jugoszlávia 24 (35 mérkőzésen) játékvezetővel. Egyénileg a német *dr. Bauwens* vezeti a listát: 1922 és 1943 között 15 alkalommal vezetett Magyarország válogatottjának mérkőzést; őt követi az osztrák *Retschury* és az olasz *Barlassina:* mindketten 13 találkozón sípoltak a piros-fehér-zöld gárdának.

Az alábbi összeállításban részletesen is nagyító alá vettük a játékvezetőket. Az abc sorrendbe rendezett országnevek után szintén alfabetikus sorrendben felsoroltuk azon játékvezetők neveit, akik közreműködtek a magyar válogatott mérkőzésein. A nevek után zárójelben a bírók által vezetett mérkőzésszámokat, s azon évszámokat jelöltük, amely időszakban a játékvezetők közreműködtek a magyarok mérkőzésein; a zárójel után pedig éves bontásban felsoroltuk az általuk vezetett mérkőzések eredményeit. (A hazai pályán játszott találkozókat dőlt betűvel szedtük.)

ALBÁNIA
(1 játékvezető – 1 mérkőzés)
Kotherija *(1, 1990),* **1990:** *Ciprus 4-2.*

ALGÉRIA
(1 játékvezető – 1 mérkőzés)
Lacarne *(1, 1982),* **1982:** Argentína 1-4.

AMERIKAI EGYESÜLT ÁLLAMOK
(1 játékvezető – 1 mérkőzés)
Jay Majid *(1, 1993),* **1993:** Japán 1-0.

ANGLIA
(33 játékvezető – 62 mérkőzés)
Argent *(1, 1937),* **1937:** Ausztria 2:1.
Barber *(1, 2000),* **2000**: Olaszország 2-2.
Bayness *(1, 1912),* **1912:** Oroszország 9:0.
Blythe *(1, 1950),* **1950:** *Ausztria 4:3.*
Clough *(1, 1958),* **1958:** Skócia 1:1.
Courtney *(2, 1987–1989),* **1987:** Hollandia 0-2, **1989:** *Spanyolország 2-2.*
Dagnall *(1, 1966),* **1966:** Brazília 3:1.
Dale *(1, 1939),* **1939:** Hollandia 2:3.
Don *(1, 1992),* **1992:** Görögország 0-0.
Elleray *(2, 1994–1997),* **1994:** Hollandia 1-7, **1997:** *Norvégia 1-1.*
Ellis *(6, 1952–1960),* **1952:** Jugoszlávia 2:0, Svájc 4:2, **1954:** Brazília 4:2, Szovjetunió 1:1, **1955:** *Szovjetunió 1:1,* **1960:** *Skócia 3:3.*
Evans *(4, 1949–1953),* **1949:** *Olaszország 1:1,* Ausztria 4:3, **1953:** *Ausztria 1:1,* Olaszország 3:0.
Fowler *(1, 1924),* **1924:** Svájc 2:4.
Goodley *(1, 1911),* **1911:** Olaszország 1:0.
Hackett *(1, 1990),* **1990:** Ausztria 0-3.
Holley *(4, 1904–1908),* **1904:** Ausztria 4:5, **1906:** *Csehország 1:1,* **1908:** *Csehország 5:2,* Ausztria 0:4.
Homewood (*1, 1979),* **1979:** *Görögország 0-0.*
Howcroft *(3, 1912–1913),* **1912:** Ausztria 1:1, *Ausztria 4:0,* **1913:** Ausztria 4:1.
Lewington *(4, 1935–1939),* **1935:** Svájc 2:6, Franciaország 0:2, **1936:** Csehszlovákia 2:5, **1939:** Franciaország 2:2.
Ling *(3, 1952–1954),* **1952:** Svédország 6:0, **1954:** NSZK 8:3, NSZK 2:3.
Luty *(1, 1955),* **1955:** Dánia 6:0.
Nattrass *(3, 1936–1939),* **1936:** Írország 3:2, **1938:** Skócia 1:3, **1939:** Írország 2:2.
Prince-Cox *(3, 1926–1930),* **1926:** Spanyolország 2:4, **1927:** *Ausztria 5:3,* **1930:** Svájc 2:2.
Reader *(1, 1949),* **1949:** *Svédország 5:0.*

***Rous** (3, 1929–1933)*, **1929:** Svájc 5:4, **1932:** Svájc 1:3, **1933:** *Olaszország 0:1.*

***Schumacher** (1, 1913)*, **1913:** *Ausztria 4:3.*

***Shires** (1, 1902)*, **1902:** Ausztria 0:5.

***Simmons** (1, 1909)*, **1909:** *Ausztria 1:1.*

***Smith** (1, 1972)*, **1972:** *Románia 1-1.*

***Taylor** (3, 1975–1977)*, **1975:** Ausztria 0-0, **1976:** *Ausztria 2-0*, **1977:** Szovjetunió 0-2.

***White** (1, 1982)*, **1982:** Belgium 1-1.

***Worrall** (2, 1984–1991)*, **1984:** Spanyolország 1-0, **1991:** Olaszország 1-3.

***Yolland** (1, 1903)*, **1903:** *Ausztria 3:2.*

ARGENTÍNA
(3 játékvezető – 3 mérkőzés)

***Giocochea** (1, 1966)*, **1966:** Bulgária 3:1.

***Loustau** (1, 1991)*, **1991:** Argentína 0-2.

***Ventori** (1, 1961)*, **1961:** Uruguay 1:1.

AUSZTRIA
(37 játékvezető – 83 mérkőzés)

***Beranek** (1, 1934)*, **1934:** Olaszország 2:4.

***Braun** (3, 1925–1926)*, **1925:** Lengyelország 2:0, *Spanyolország 0:1*, **1926:** *Svédország 3:1.*

***Brummeier** (2, 1979–1982)*, **1979:** *NDK 3-0*, **1982:** *Peru 1-2.*

***Buzek** (1, 1973)*, **1973:** *NDK 0-1.*

***Cserny** (1, 1948)*, **1948:** Svájc 7:4.

***Drabek** (1, 2000)*, **2000:** *Ausztrália 0-3.*

***Fahnler** (2, 1979–1983)*, **1979:** *Amerikai Egyesült Államok 0-2*, **1983:** Dánia 1-3.

***Frankenstein** (2, 1933–1934)*, **1933:** *Svájc 3:0*, **1934:** *Bulgária 4:1.*

***Fuchs** (1, 1903)*, **1903:** Ausztria 2:4.

***Göbel** (1, 1931)*, **1931:** Jugoszlávia 2:3.

***Grill** (1, 1958)*, **1958:** Szovjetunió 1:3.

***Haberfellner** (1, 1963)*, **1963:** Jugoszlávia 0:2.

***Holzmann** (3, 1988–1992)*, **1988:** Belgium 0-3, **1990:** *Amerikai Egyesült Államok 2-0*, **1992:** *Anglia 0-1.*

***Kapl** (1, 1991)*, **1991:** Ciprus 2-0.

***Kaupe** (1, 1988)*, **1988:** *Dánia 2-2.*

***Linemayr** (4, 1970–1981)*, **1970:** *Svédország 1-2*, **1971:** *Jugoszlávia 2-1*, **1980:** *Svédország 2-0*, **1981:** Románia 0-0.

***Marschall** (2, 1970)*, **1970:** Jugoszlávia 2-2, NSZK 1-3.

***Mathias** (3, 1974-1980)*, **1974:** *Svájc 1-0*, **1979:** *Csehszlovákia 2-1*, **1980:** NDK 0-2.

***Mayer** (2, 1965–1967)*, **1965:** *Olaszország 2:1*, **1967:** *Hollandia 2:1.*

***Meisl** (8, 1907–1912)*, **1907:** Ausztria 1:3, **1908:** *Anglia 0:7*, **1909:** *Németország 3:3, Anglia 2:8*, **1910:** *Olaszország 6:1*, **1911:** *Svájc 9:0*, Németország 4:1, **1912:** *Németország 4:4.*

***Mies** (1, 1936)*, **1936:** *Olaszország 1:2.*

***Plhak** (1, 1924)*, **1924:** *Lengyelország 4:0.*

***Pressler** (1, 1928)*, **1928:** *Jugoszlávia 2:1.*

***Retschury** (13, 1913–1927)*, **1913:** *Svédország 2:0*, **1914:** *Franciaország 5:1*, **1915:** Ausztria 2:4, **1918:** *Svájc 2:1*, **1919:** Ausztria 0:2, **1921:** *Németország 3:0*, **1922:** *Svájc 1:1*, Németország 0:0, **1924:** *Németország 4:1*, **1925:** Csehszlovákia 0:2, **1927:** *Jugoszlávia 3:0, Franciaország 13:1*, Jugoszlávia 1:5.

***Schenhammer** (1, 1992)*, **1992:** *Izrael 0-0.*

***Schüttengruber** (2, 1996–1998)*, **1996:** *Arab Emírségek 3-1*, **1998:** *Szlovénia 2-1.*

***Schmieger** (6, 1914–1923)*, **1914:** Ausztria 2:1, **1915:** Ausztria 2:1, **1916:** Ausztria 1:3, **1917:** Ausztria 1:1, **1920:** Ausztria 2:2, **1923:** *Svédország 2:1.*

***Sedlacek** (1, 1994)*, **1994:** Szlovénia 0-1.

***Seemann** (3, 1916–1924)*, **1916:** Ausztria 3:3, **1923:** *Finnország 3:1*, **1924:** *Olaszország 7:1.*

***Seipelt** (4, 1955–1962)*, **1955:** *Skócia 3:1*, **1956:** Jugoszlávia 3:1, **1960:** *Jugoszlávia 1:1*, **1962:** *Jugoszlávia 0:1.*

***Sowa** (1, 1999)*, **1999:** *Moldova 1-1.*

***Steiner** (1, 1953)*, **1953:** *Svédország 2:2.*

***Stoll** (1, 1964)*, **1964:** *Jugoszlávia 2:1.*

***Vlahojannisz** (1, 1966)*, **1966:** *Franciaország 4:2.*

***Wieser** (1, 1995)*, **1995:** *Svájc 2-2.*

***Wöhrer** (3, 1976–1986)*, **1976:** *Fran-*

ciaország 1-0, Görögország 1-1, **1986:** *Brazília 3-0.*

Zwicker *(1, 1927),* **1927:** Csehszlovákia 1:4.

BAHREIN
(2 játékvezető – 2 mérkőzés)
el-Doj *(1, 1982),* **1982:** Salvador 10-1.
Mandi *(1, 1986),* **1986:** Katar 3-0.

BELGIUM
(15 játékvezető – 23 mérkőzés)
Baert *(2, 1934–1940),* **1934:** Németország 1:3, **1940:** Németország 2:2.
Barette *(1, 1924),* **1924:** Ausztria 1:2.
Blaviert *(1, 1964),* **1964:** Spanyolország 1:2.
Brumberger *(1, 1911),* **1911:** Franciaország 3:0.
Franken *(1, 1955),* **1955:** Csehszlovákia 3:1.
Goethals *(1, 1993),* **1993:** Oroszország 0-3.
Istace *(1, 1911),* **1911:** Ausztria 1:3.
Langenus *(7, 1933–1938),* **1933:** Hollandia 2:1, **1934:** Írország 4:2, **1935:** *Csehszlovákia 1:0,* **1936:** Románia 2:1, **1937:** Svájc 5:1, *Ausztria 2:2,* **1938:** Németország 1:1.
Loraux *(1, 1969),* **1969:** Írország 2:1.
Piraux *(1, 1997),* **1997:** *Svájc 1-1.*
Ponnet *(1, 1981),* **1981:** *Románia 1-0.*
Schaut *(1, 1974),* **1974:** NSZK 0-5.
Van Nuffel *(2, 1956–1958),* **1956:** *Jugoszlávia 2:2,* **1958:** *Jugoszlávia 2:0.*
Van Praag *(1, 1928),* **1928:** *Csehszlovákia 2:0.*
Verhaege *(1, 1982),* **1982:** Franciaország 0-1.

BRAZÍLIA
(2 játékvezető – 2 mérkőzés)
Coelho *(1, 1978),* **1978:** Franciaország 1-3.
Marques *(1, 1972),* **1972:** NDK 2-0.

BULGÁRIA
(6 játékvezető – 8 mérkőzés)
Dudin *(3, 1975–1978),* **1975:** *Luxemburg 8-1,* **1977:** *Csehszlovákia 2-0,* **1978:** Görögország 1-4.
Mateev *(1, 1976),* **1976:** Jugoszlávia 0-0.
Sztavrev *(1, 1966),* **1966:** Jugoszlávia 0:2.
Sztojanov *(1, 1947),* **1947:** *Albánia 3:0.*
Takov *(1, 1961),* **1961:** *NDK 2:0.*
Uzunov *(1, 1997),* **1997:** *Azerbajdzsán 3-1.*

CIPRUS
(2 játékvezető – 2 mérkőzés)
Kapitanisz *(1, 1999),* **1999:** *Liechtenstein 5-0.*
Loizu *(1, 1992),* **1992:** Luxemburg 3-0.

CSEHORSZÁG
(7 játékvezető – 6 mérkőzés)
Bohunek *(1, 1994),* **1994:** Lengyelország 2-3.
Gruss dr. *(1, 1907),* **1907:** Csehország 3:5.
Jara *(1, 2000),* **2000**: Ausztria 1-1.
Krondl *1, 1995), majd sérülés miatt* ***Ulrich*** *(1, 1995),* **1995:** Törökország 0-2.
Krula *(1, 1997),* **1997:** Lengyelország 0-1.
Pucek *(1, 1994),* **1994:** *Horvátország 2-2.*

CSEHSZLOVÁKIA
(19 játékvezető – 38 mérkőzés)
Brüll dr. *(1, 1936),* **1936:** *Írország 3:3.*
Cejnar *(2, 1925–1927),* **1925:** Ausztria 1:3, **1927:** Ausztria 0:6.
Charusek *(2, 1953–1954),* **1953:** Bulgária 1:1, **1954:** *Románia 5:1.*
Galba *(1, 1958),* **1958:** Lengyelország 3:1.
Grätz *(4, 1921–1923),* **1921:** *Lengyelország 1:0,* **1922:** Lengyelország 3:0, **1923:** Ausztria 0:1, *Ausztria 2:0.*
Herites *(2, 1925–1926),* **1925:** *Ausztria 1:1,* **1926:** *Ausztria 0:3.*
Jelinek *(1, 1975),* **1975:** Bulgária 0-4.
Kopal *(1, 1975),* **1975:** Lengyelország 2-4.
Korelus *(1, 1961)*: **1961:** Ausztria 1:2.
Krchnák *(2, 1983–1987),* **1983:** *NSZK 1-1,* **1987:** *NSZK 0-0.*
Krist *(3, 1928–1936),* **1928:** *Ausztria 5:5,* **1934:** Ausztria 2:5, **1936:** *Németország 3:2.*

Macko *(1, 1955)*, **1955:** *Svédország 4:2.*

Marko *(1, 1980)*, **1980:** *Spanyolország 2-2.*

Matusek *(1, 1984)*, **1984:** Jugoszlávia 1-2.

Nemcovsky *(2, 1949–1950)*, **1949:** *Lengyelország 8:2*, **1950:** *Albánia 12:0.*

Poucek *(1, 1982)*, **1982:** *Törökország 5-0.*

Stepanovsky *(1, 1926)*, **1926:** Ausztria 3:2.

Szarka *(1, 1973)*, **1973:** NDK 1-2.

Vlcek *(10, 1946–1951)*, **1946:** Ausztria 2:3, **1948:** Ausztria 2:3, Lengyelország 6:2, *Ausztria 2:1*, Románia 5:1, **1949:** *Ausztria 6:1, Bulgária 5:0*, **1950:** Bulgária 1:1, **1951:** *Lengyelország 6:0, Finnország 8:0.*

DÁNIA
(9 játékvezető – 16 mérkőzés)

Andersen *(3, 1922–1930)*, **1922:** Svédország 1:1, **1930:** Csehszlovákia 1:1, Németország 3:5.

Asmussen *(1, 1955)*, **1955:** Svédország 7:3.

Damgaard *(1, 1987), majd sérülés miatt* ***Sørensen*** *(1, 1995)*, **1987:** NDK 0-0.

Espersen *(1, 1969)*, **1969:** Svédország 0:2.

Hansen *(5, 1925–1933)*, **1925:** Svédország 2:6, **1929:** *Ausztria 2:1*, **1932:** Csehszlovákia 3:1, *Olaszország 1:1*, **1933:** Svédország 2:5.

Helge *(2, 1955–1957)*, **1955:** Norvégia 5:0, **1957:** Norvégia 1:2.

Lund-Sørensen *(1, 1976)*, **1976:** NDK 1-1.

Nielsen *(2, 1998–1999)*, **1998:** *Románia 1-1*, **1999:** Portugália 0-3.

ÉSZAK-ÍRORSZÁG
(3 játékvezető – 3 mérkőzés)

Hyndes *(1, 1985)*, **1985:** Wales 3-0.

Moffatt *(1, 1981)*, **1981:** Norvégia 2-1.

Thompson *(1, 1939)*, **1939:** *Olaszország 1:3.*

ÉSZTORSZÁG
(1 játékvezető – 1 mérkőzés)

Kaldma *(1, 1999)*, **1999:** Liechtenstein 0-0.

FEHÉROROSZORSZÁG
(1 játékvezető – 1 mérkőzés)

Zsuk *(1, 1992)*, **1992:** Ukrajna 3-1.

FINNORSZÁG
(7 játékvezető – 7 mérkőzés)

Eriksson *(1, 1958)*, **1958:** Mexikó 4:0.

Karni *(1, 1952)*, **1952:** Törökország 7-1.

Lartola *(1, 1963)*, **1963:** Szovjetunió 1:1.

Nätri *(1, 1992)*, **1992:** Svédország 1-2.

Oskarsson *(1, 1994)*, **1994:** Dánia 1-3.

Pekonen *(1, 1939)*, **1939:** Lengyelország 2:4.

Viinioksa *(1, 1943)*, **1943:** Svédország 3:2.

FRANCIAORSZÁG
(23 játékvezető – 39 mérkőzés)

Benchabanne *(1, 1990)*, **1990:** Arab Emírségek 3-0.

Biguet *(2, 1989–1991)*, **1989:** Spanyolország 0-4, **1991:** *Norvégia 0-0.*

Bre *(1, 1998)*, **1998:** Azerbajdzsán 4-0.

Capdeville *(2, 1938)*, **1938:** Portugália 0:4, Olaszország 2:4.

Colombo *(1, 1999)*, **1999:** Szlovákia 0-0.

Conrie *(1, 1938)*, **1938:** Holland-India 6:0.

Devillers *(2, 1955–1956)*, **1955:** Svájc 5:4, **1956:** Szovjetunió 1:0.

Guigue *(1, 1957)*, **1957:** *Bulgária 4:1.*

Harrel *(1, 1993)*, **1993:** Izland 0-2.

Helies *(2, 1967)*, **1967:** *Jugoszlávia 1:0*, NDK 0:1.

Kitabdjian *(1, 1973)*, **1973:** *Ausztria 2-2.*

Konrath *(4, 1976–1984)*, **1976:** Svájc 1-0, **1981:** Anglia 0-1, **1983:** Portugália 0-0, **1984:** Belgium 2-2.

Lambert *(1, 1981)*, **1981:** Spanyolország 3-0.

Leclerq *(4, 1936–1938)*, **1936:** Ausztria 5:3, *Ausztria 5:3*, Anglia 2:6, **1938:** Svédország 5:1.

Lequesne *(1, 1957)*, **1957:** *Szovjetunió 1:2.*

Machin *(1, 1969)*, **1969:** Csehszlovákia 1:4.

Sars *(1, 1995)*, **1995:** Izland 1-2.

Schwinte *(4, 1963–1965)*, **1963:** *Ausztria 2:1*, **1964:** Ausztria 0:1, **1965:** Anglia 0:1, Ausztria 1:0.

Slawick *(2, 1925),* **1925:** Olaszország 2:1, Olaszország 1:1.

Vautrot *(2, 1977–1984),* **1977:** Spanyolország 1-1, **1984:** *Ausztria 3-1.*

Vigliani *(2, 1975–1978),* **1975:** *Ausztria 2-1,* **1978:** Anglia 1-4.

Vincenti *(1, 1954),* **1954:** Koreai Köztársaság (Dél-Korea) 9:0.

Wurtz *(1, 1978),* **1978:** NSZK 0-0.

GÖRÖGORSZÁG
(6 játékvezető – 7 mérkőzés)

Bikasz *(1, 1995),* **1995:** *Izland 1-0.*

Diamantopulosz *(2, 1954–1955),* **1954:** Egyiptom 3:0, **1955:** Ausztria 2:2.

Kukulakisz *(1, 1988),* **1988:** Málta 2-2.

Mihasz *(1, 1972),* **1972:** Románia 2-1.

Tszuvarasz *(1, 1966),* **1966:** *Dánia 6:0.*

Vaszilakisz *(1, 1991),* **1991:** *Írország 1-2.*

HOLLANDIA
(18 játékvezető – 40 mérkőzés)

Beck *(1, 1977),* **1977:** *Görögország 3-0.*

Boas *(1, 1921),* **1921:** *Svédország 4:2.*

Bogens *(1, 1970),* **1970:** Norvégia 3-1.

Corver *(2, 1977–1979),* **1977:** Bolívia 3-2, **1979:** *Finnország 3-1.*

Eymers *(1, 1930),* **1930:** *Ausztria 2:1.*

Geurds *(2, 1983–1986),* **1983:** Luxemburg 6-2, **1986:** Norvégia 0-0.

Groothoff *(4, 1909–1920),* **1909:** *Anglia 2:4,* **1912:** Anglia 0:7, Németország 3:1, **1920:** *Ausztria 1:2.*

Horn *(6, 1953–1962),* **1953:** Anglia 6:3, **1954:** *Svájc 3:0,* Skócia 4:2, **1956:** Belgium 4:5, **1957:** *Franciaország 2:0,* **1962:** Anglia 2:1.

Keizer *(2, 1976–1987),* **1976:** Ausztria 4-2, **1987:** Skócia 0-2.

Martens *(2, 1957–1960),* **1957:** NSZK 0:1, **1960:** *Ausztria 2:0.*

Meerum-Terwogt *(4, 1912–1914),* **1912:** Svédország 2:2, **1914:** Ausztria 0:2, Svédország 5:1, Svédország 1:1.

Mutters *(3, 1921–1926),* **1921:** Ausztria 1:4, **1924:** Lengyelország 5:0, **1926:** Belgium 2:0.

Roomer *(2, 1959–1963),* **1959:** Olaszország 1:1, **1963:** Csehszlovákia 2:2.

Schipper *(1, 1957),* **1957:** Svédország 0:0.

Van der Ende *(1, 1994),* **1994:** Svédország 0-2.

Van der Meer *(4, 1949–1955):* **1949:** Svédország 2:2, **1952:** Olaszország 3:0, **1953:** Svédország 4:2, **1955:** *Ausztria 6:1.*

Van Ravens *(2, 1968–1972),* **1968:** *Szovjetunió 2:0,* **1972:** Svédország 0-0.

Willing *(1, 1912),* **1912:** Ausztria 3:0.

HONDURAS
(1 játékvezető – 1 mérkőzés)

Sabillon *(1, 1994),* **1994:** Mexikó 1-5.

HORVÁTORSZÁG
(4 játékvezető – 4 mérkőzés)

Beusan *(1, 1996),* **1996:** *Olaszország 0-2.*

Marek *(1, 1943),* **1943:** Bulgária 4:2.

Poljak *(1, 1996),* **1996:** Azerbajdzsán 3-0.

Siric *(1, 2000),* **2000:** *Izrael 2-1.*

IRÁN
(3 játékvezető – 3 mérkőzés)

Aszgari *(1, 1998),* **1998:** Macedónia 0-0.

Moghadasszad *(1, 1975),* **1975:** Irán 2-1.

Zamani *(1, 1977),* **1977:** Irán 2-0.

IZLAND
(1 játékvezető – 1 mérkőzés)

Pettursson *(1, 1974),* **1974:** Luxemburg 4-2.

IZRAEL
(5 játékvezető – 6 mérkőzés)

Frost *(1, 1989),* **1989:** *Málta 1-1.*

Itzhak *(2, 1988–1991),* **1988:** *Izland 3-0,* **1991:** *Belgium 0-2.*

Klein *(1, 1979),* **1979:** Ausztria 1-3.

Shainer *(1, 1989),* **1989:** *Görögország 1-1.*

Zvi *(1, 1990),* **1990:** *Kolumbia 3-1.*

ÍRORSZÁG
(2 játékvezető – 2 mérkőzés)

Spillane *(1, 1990),* **1990:** Norvégia 0-0.

Spillanes *(1, 1963)*, **1963:** Wales 1:1.

JAPÁN
(1 játékvezető – 1 mérkőzés)
Obota *(1, 1993)*, **1993:** Amerikai Egyesült Államok 0-0.

JUGOSZLÁVIA
(24 játékvezető – 35 mérkőzés)
Arsics *(1, 2000)*, **2000:** *Lengyelország 0-0.*
Bajics *(1, 1962)*, **1962:** *Törökország 2:1.*
Bujics *(1, 1989)*, **1989:** *Svájc 3-0.*
Csanak *(1, 1970)*, **1970:** *Ausztria 1-1.*
Damjani *(1, 1956)*, **1956:** *Lengyelország 4:1.*
Fabris *(2, 1925–1926)*, **1925:** *Svájc 5:0*, **1926:** *Lengyelország 4:1.*
Gugulovics *(1, 1972)*, **1972:** *Málta 3-0.*
Jakse *(1, 1969)*, **1969:** *Írország 4:0.*
Komanidics *(1, 1987)*, **1987:** Ciprus 1-0.
Lemesics *(3, 1948–1958)*, **1948:** Albánia 0:0, **1956:** *Csehszlovákia 2:4*, **1958:** *Belgium 3:1.*
Makszimovics *(2, 1976–1978)*, **1976:** *Szovjetunió 1-1*, **1978:** *Csehszlovákia 2-1.*
Matancsics *(2, 1947–1948)*, **1947:** *Ausztria 5:2*, **1948:** *Csehszlovákia 2:1.*
Mlinarics *(1, 1948)*, **1948:** *Románia 9:0.*
Nedelkovszki *(1, 1963)*, **1963:** *NDK 3:3.*
Petrovics *(2, 1989–1991)*, **1989:** Írország 0-0, **1991:** Szovjetunió 2-2.
Podubszki *(2, 1940–1947)*, **1940:** *Svájc 3:0*, **1947:** Románia 3:0.
Popovics *(3, 1937–1946)*, **1937:** *Svájc 2:0*, **1940:** *Románia 2:0*, **1946:** *Ausztria 2:0.*
Rabrenovics *(1, 1995)*, **1995:** *Lettország 3-1.*
Raus *(1, 1974)*, **1974:** Bulgária 3-1.
Sostarics *(3, 1981–1983)*, **1981:** *Norvégia 4-1*, **1982:** *Ausztria 2-3*, **1983:** *Görögország 2-3.*
Sztefanovics *(1, 1956)*, **1956:** Törökország 1:3.
Tesanics *(1, 1962)*, **1962:** Uruguay 1:1.
Vlajics *(1, 1980)*, **1980:** *Szovjetunió 1-4.*
Zecsevics *(1, 1964)*, **1964:** *Csehszlovákia 2:2.*

KATAR
(1 játékvezető – 1 mérkőzés)
Duma *(1, 1992)*, **1992:** Katar 1-1.

KOLUMBIA
(1 játékvezető – 1 mérkőzés)
Velasquez *(1, 1972)*, **1972:** Irán 5-0.

KUVAIT
(1 játékvezető – 1 mérkőzés)
al-Kuri *(1, 1992)*, **1992:** Katar 4-1.

LENGYELORSZÁG
(13 játékvezető – 18 mérkőzés)
Alexandrowicz *(1, 1954)*, **1954:** *Csehszlovákia 4:1.*
Diakonowicz *(2, 1988–1990)*, **1988:** *Törökország 1-0*, **1990:** *Franciaország 1-3.*
Fronczyk *(1, 1951)*, **1951:** Csehszlovákia 2:1.
Goroszniak *(1, 1965)*, **1965:** Ausztria 3:0.
Granat *(1, 1997)*, **1997:** *Málta 3-0.*
Kacprzak *(1, 1980)*, **1980:** Csehszlovákia 0-1.
Kowal *(2, 1959–1962)*, **1959:** *Szovjetunió 0:1*, **1962:** *Wales 3:1.*
Listkiewicz *(2, 1990–1992)*, **1990:** *Törökország 4-1*, **1992:** *Ausztria 2-1.*
Przesmycki *(1, 1994)*, **1994:** Belgium 1-3.
Suchanek *(1, 1977)*, **1977:** Csehszlovákia 1-1.
Swistek *(1, 1975)*, **1975:** Csehszlovákia 1-1.
Szleifert *(3, 1952)*, **1952:** *NDK 5:0*, Lengyelország 5:1, *Csehszlovákia 5:0.*
Sznajder *(1, 1949)*, **1949:** Csehszlovákia 2:5.

LUXEMBURG
(1 játékvezető – 1 mérkőzés)
Scheide *(1, 1946)*, **1946:** Luxemburg 7:2.

MACEDÓNIA
(1 játékvezető – 1 mérkőzés)
Lazarevszki *(1, 1999),* **1999:** *Azerbajdzsán 3-0.*

MAGYARORSZÁG
(11 játékvezető – 16 mérkőzés)
FEHÉRY Ákos *(3, 1906–1914),* **1906:** *Ausztria 3:1,* **1907:** *Ausztria 4:1,* **1914:** *Ausztria 2:2.*
HAJÓS Alfréd *(1, 1907),* **1907:** *Csehország 5:2.*
HERCZOG Ede *(1, 1905),* **1905:** *Ausztria 0:0.*
HERTZKA Pál *(2, 1945),* **1945:** *Ausztria 5:2, Románia 7:2.*
HORVÁTH Ferenc *(1, 1904),* **1904:** *Ausztria 3:0.*
OLÁH Aladár *(2, 1915–1916),* **1915:** *Ausztria 6:2,* **1916:** *Ausztria 2:1.*
ORDÓDY Béla *(1, 1903),* **1903:** *Csehország 2:1.*
SCHUBERT Ferenc *(1, 1915),* **1915:** *Ausztria 2:5.*
SZIGETI György *(1, 1945),* **1945:** *Ausztria 2:0.*
SZÜSZ Hugó *(2, 1919),* **1919:** *Ausztria 2:1, Ausztria 3:2.*
VERES Imre *(1, 1916),* **1916:** *Ausztria 2:3.*

MALAYSIA
(1 játékvezető – 1 mérkőzés)
Oei Poh Hwa *(1, 1972),* **1972:** Dánia 2-0.

MÁLTA
(2 játékvezető – 2 mérkőzés)
Agius *(1, 1995),* **1995:** Svájc 0-3.
Azzopardi *(1, 1983),* **1983:** *Luxemburg 6-2.*

MEXIKÓ
(4 játékvezető – 4 mérkőzés)
Márquez *(1, 1985),* **1985:** Koreai Köztársaság (Dél-Korea) 1-0.
Nuñez Vega *(1, 1991),* **1991:** Mexikó 0-3.
Rubio *(1, 1977),* **1977:** Mexikó 1-1.
Urrea *(1, 1985),* **1985:** Algéria 3-1.

NDK
(8 játékvezető – 13 mérkőzés)
Bergmann *(1, 1960),* **1960:** *Lengyelország 4:1.*
Einbeck *(1, 1977),* **1977:** *Lengyelország 2-1.*
Glöckner *(2, 1972),* **1972:** Szovjetunió 0-1, Ausztria 2-2.
Prokop *(3, 1984–1988),* **1984:** *Svájc 3-0,* **1987:** *Lengyelország 5-3,* **1988:** *Ausztria 0-4.*
Reinhardt *(1, 1953),* **1953:** Csehszlovákia 5:1.
Riedel *(2, 1970–1975),* **1970:** *Lengyelország 2-0,* **1975:** *Bulgária 2-0.*
Rosner *(1, 1988),* **1988:** Görögország 0-3.
Scheurell *(2, 1979–1984),* **1979:** Lengyelország 1-1, **1984:** *Norvégia 0-0.*

NÉMETORSZÁG
(26 játékvezető – 44 mérkőzés)
Albrecht *(1, 1997),* **1997:** Ausztrália 1-3.
Bauwens dr. *(15, 1922–1943),* **1922:** *Ausztria 1:1,* Ausztria 2:2, **1928:** Olaszország 3:4, **1930:** *Olaszország 0:5, Hollandia 6:2, Csehszlovákia 1:1,* **1931:** Csehszlovákia 3:3, *Csehszlovákia 3:0, Ausztria 2:2,* **1937:** *Csehszlovákia 8:3,* **1938:** Luxemburg 6:0, **1939:** *Írország 2:2,* **1940:** Olaszország 1:1, **1941:** Svájc 2:1, **1943:** Svájc 3:1.
Beranek *(1, 1940),* **1940:** *Jugoszlávia 0:0.*
Birlem *(2, 1928–1932),* **1928:** Ausztria 1:5, **1932:** Ausztria 2:8.
Blüher *(1, 1910),* **1910:** *Ausztria 3:0.*
Brandt *(1, 1910),* **1910:** Ausztria 1:2.
Chemnitz *(1, 1917),* **1917:** *Ausztria 2:1.*
Fink *(1, 1942),* **1942:** *Svájc 3:0.*
Fröhlich *(1, 1999),* **1999:** *Anglia 1-1.*
Heyne *(1, 1906),* **1906:** Csehország 4:4.
Heynemann *(1, 1997),* **1997:** Finnország 1-1.
Kehm *(1, 1918),* **1918:** Ausztria 3:0.
Koppehel *(1, 1922),* **1922:** *Ausztria 1:2.*
Krug *(1, 1993),* **1993:** *Görögország 0-1.*
Merk dr. *(2, 1996–1998),* **1996:** Anglia

0-3, **1998:** Ausztria 3-2.

Mies *(1, 1943),* **1943:** *Svédország 2:7.*

Müller *(1, 1942),* **1942:** *Horvátország 1:1.*

Neumann *(2, 1909),* **1909:** Ausztria 4:3, *Ausztria 2:2.*

Pohl *(1, 1917),* **1917:** Ausztria 4:1.

Riso *(1, 1908),* **1908:** *Ausztria 5:3.*

Rossi *(2, 1918),* **1918:** *Ausztria 2:0,* Ausztria 2:0.

Schmidhuber *(1, 1991),* **1991:** *Szovjetunió 0-1.*

Schulz *(1, 1912),* **1912:** Oroszország 12:0.

Strampe *(1, 1996),* **1996:** *Finnország 1-0.*

Von Paquet *(1, 1917),* **1917:** Ausztria 2:1.

Winkler *(1, 1917),* **1917:** *Ausztria 6:2.*

NORVÉGIA
(7 játékvezető – 8 mérkőzés)

Bergstad *(1, 1973),* **1973:** Dánia 2-2.

Gulliksen *(1, 1959),* **1959:** NDK 1:0.

Halle *(2, 1985),* **1985:** NSZK 1-0, *Ciprus 2-0.*

Nervik *(1, 1989),* **1989:** Írország 0-2.

Nielsen *(1, 1966),* **1966:** Hollandia 2:2.

Pedersen *(1, 1999),* **1999:** Románia 0-2.

Sierevåg *(1, 1969),* **1969:** Dánia 2:3.

NSZK
(14 játékvezető – 25 mérkőzés)

Aldinger *(3, 1974–1977),* **1974:** Jugoszlávia 3-2, **1976:** Svédország 1-1, **1977:** *Szovjetunió 2-1.*

Assenmacher *(1, 1985),* **1985:** *Hollandia 0-1.*

Dusch *(2, 1957–1962),* **1957:** *Norvégia 5:0,* **1962:** Ausztria 2:1.

Eschweiler *(2, 1977–1978),* **1977:** *Svédország 3-0,* **1978:** *Szovjetunió 2-0.*

Kandlbinder *(1, 1962),* **1962:** Ausztria 2:0.

Malka *(1, 1963),* **1963:** Svédország 1:2.

Ohmsen *(1, 1975),* **1975:** Franciaország 0-2.

Ott *(1, 1969),* **1969:** *Dánia 3:0.*

Pauly *(1, 1987),* **1987:** *Görögország 3-0.*

Roth *(1, 1984),* **1984:** Törökország 6-0.

Schmidhuber *(1, 1984),* **1984:** *Spanyolország 1-1.*

Treichel *(1, 1963),* **1963:** *Dánia 6:0.*

Tritschler *(2, 1984–1988),* **1984:** *Mexikó 0-2,* **1988:** *Anglia 0-0.*

Tschenscher *(7, 1960–1972),* **1960:** Belgium 1:2, **1968:** Szovjetunió 0:3, **1969:** Csehszlovákia 3:3, **1971:** Brazília 0-0, **1972:** Spanyolország 0-1, Románia 2-2, Lengyelország 1-2.

OLASZORSZÁG
(25 játékvezető – 60 mérkőzés)

Agnolin *(1, 1986),* **1986:** Szovjetunió 0-6.

Amendolia *(1, 1992),* **1992:** *Izland 1-2.*

Barlassina *(13, 1931–1942),* **1931:** *Svájc 6:2, Svédország 3:1,* **1932:** Egyiptom 0:0, *Ausztria 2:3,* **1933:** *Ausztria 1:1,* **1934:** *Anglia 2:1,* Egyiptom 4:2, *Ausztria 3:1,* **1935:** *Ausztria 6:3, Svájc 6:1,* **1937:** *Jugoszlávia 1:1,* **1938:** Svájc 2:0, **1942:** *Németország 3:5.*

Bernardi *(3, 1954–1957),* **1954:** Ausztria 1:0, *Anglia 7:1,* **1957:** Bulgária 2:1.

Boggi *(1, 1997),* **1997:** Málta 4-1.

Campanati *(3, 1959–1966),* **1959:** *Jugoszlávia 4:0,* **1964:** Svájc 2:0, **1966:** *Svájc 3:1.*

Carraro *(4, 1928–1932),* **1928:** *Svájc 3:1,* **1929:** Ausztria 2:2, **1930:** Ausztria 3:2, **1932:** *Németország 2:1.*

Casarin *(1, 1981),* **1981:** *Anglia 1-3.*

Cinciripini *(1, 1994),* **1994**: Ausztria 1-1.

D'Elia *(1, 1983),* **1983:** Anglia 0-2.

Dattilo *(3, 1939–1940),* **1939:** *Németország 5:1,* Románia 1:1, **1940:** *Németország 2:2.*

Galeatti *(1, 1947),* **1947:** Ausztria 3:4.

Gonella *(1, 1973),* **1973:** Jugoszlávia 1-1.

Jonni *(5, 1956–1964),* **1956:** Franciaország 2:1, **1959:** Jugoszlávia 4:2, **1961:** Egyesült Arab Köztársaság 2:0, *Wales 3:2,* **1964:** Franciaország 3:1.

Lattanzi *(1, 1980),* **1980:** *Ausztria 1-1.*

Liverani *(1, 1958),* **1958:** Jugoszlávia 4:4.

Lo Bello *(6, 1960–1973),* **1960:** *Anglia*

2:0, **1964:** *Franciaország 2:1,* **1970:** Svájc 1-0, **1971:** Málta 2-0, **1972:** *NSZK 0-2,* **1973:** *Svédország 3-3.*

Mattea *(3, 1933–1934),* **1933:** Ausztria 2:2, **1934:** Csehszlovákia 2:2, Ausztria 1:2.

Mauro *(2, 1923–1926),* **1923:** Svájc 6:1, **1926:** *Csehszlovákia 2:1.*

Menegali *(1, 1976),* **1976:** *Argentína 2-0.*

Orlandini *(2, 1954–1956),* **1954:** *Ausztria 4:1,* **1956:** Portugália 2:2.

Pairetto *(1, 1994),* **1994:** *Törökország 2-2.*

Rigato *(1, 1961),* **1961:** Jugoszlávia 4:2.

Scarpi *(1, 1940),* **1940:** Horvátország 1:1.

Scorzoni *(2, 1939–1941),* **1939:** Svájc 1:3, **1941:** Jugoszlávia 1:1.

PERU
(2 játékvezető – 2 mérkőzés)

Edison Perez *(1, 1977),* **1977:** Peru 2-3.

Yamasaki *(1, 1962),* **1962:** Argentína 0:0.

PORTUGÁLIA
(4 játékvezető – 5 mérkőzés)

Campos *(1, 1971),* **1971:** *Franciaország 1-1.*

Da Silva *(1, 1986),* **1986:** Franciaország 0-3.

Garrido *(2, 1974–1978),* **1974:** Wales 0-2, **1978:** Argentína 1-2.

Melo Pereira *(1, 1997),* **1997:** *Jugoszlávia 1-7.*

ROMÁNIA
(13 játékvezető – 16 mérkőzés)

Alexandru *(2, 1950),* **1950:** *Csehszlovákia 5:0,* Lengyelország 5:2.

Bentu *(1, 1969),* **1969:** *Csehszlovákia 2:0.*

Constantin *(1, 1947),* **1947:** *Bulgária 9:0.*

Constantin *(1, 1993),* **1993:** *Oroszország 1-3.*

Igna *(1, 1983),* **1983:** Görögország 2-2.

Iliescu *(2, 1947–1948),* **1947:** Jugoszlávia 3:2, **1948:** Bulgária 0:1.

Kolossy *(1, 1980),* **1980:** *Lengyelország 2-1.*

Lica *(1, 1998),* **1998:** *Litvánia 1-0.*

Petrescu *(1, 1987),* **1987:** *Ciprus 1-0.*

Porumboiu *(1, 1995),* **1995:** *Izrael 0-2.*

Radulescu *(1, 1940),* **1940:** *Horvátország 1:0.*

Streng *(1, 1992),* **1992:** *Ukrajna 2-1.*

Xifando *(2, 1934–1938),* **1934:** Bulgária 4:1, **1938:** *Görögország 11:1.*

SALVADOR
(1 játékvezető – 1 mérkőzés)

Rodriguez *(1, 1991),* **1991:** Salvador 1-1.

SKÓCIA
(6 játékvezető – 7 mérkőzés)

Dallas *(1, 1996),* **1996:** Norvégia 0-3.

Davidson *(1, 1971),* **1971:** *Bulgária 2-0.*

Foote *(1, 1981),* **1981:** Svájc 2-2.

McGinlay *(2, 1979–1984),* **1979:** Szovjetunió 2-2, **1984:** Ciprus 2-1.

Mowatt *(1, 1958),* **1958:** Svédország 1:2.

Phillips *(1, 1961),* **1961:** *Hollandia 3:3.*

SPANYOLORSZÁG
(8 játékvezető – 10 mérkőzés)

Colina *(1, 1924),* **1924:** Egyiptom 0:3.

Diaz Vega *(1, 1999),* **1999:** *Szlovákia 0-1.*

Escartin *(1, 1941),* **1941:** Németország 0:7.

Gardeazabal *(3, 1962–1966),* **1962:** Bulgária 6:1, **1962:** Franciaország 3:2, **1966:** Szovjetunió 1:2.

Guruceta Muro *(1, 1983),* **1983:** *Dánia 1-0.*

Ibanez *(1, 1975),* **1975:** *Wales 1-2.*

Lopez Nieto *(1, 1995),* **1995:** *Svédország 1-0.*

Pintado *(1, 1971),* **1971:** Franciaország 2-0.

SVÁJC
(24 játékvezető – 35 mérkőzés)

Bangerter *(3, 1932–1937),* **1932:** Olaszország 2:4, **1933:** *Csehszlovákia 2:0,* **1937:** Olaszország 0:2.

Baumann *(2, 1980–1985),* **1980:** *Skócia 3-1,* **1985:** Ausztria 3-0.

Baumberger *(1, 1953),* **1953:** Ausztria 3:2.

Daina *(1, 1984),* **1984:** Hollandia 2-1.

Dewitt *(2, 1911)*, **1911:** Svájc 0:2, Ausztria 2:0.

Dienst *(1, 1961)*, **1961:** *Ausztria 1:2.*

Forster *(1, 1923)*, **1923:** Olaszország 0:0.

Galler *(2, 1983–1986)*, **1983:** *Anglia 0-3*, **1986:** *Hollandia 0-1.*

Herren *(1, 1924)*, **1924:** Franciaország 1:0.

Hirrle *(2, 1920–1925)*, **1920:** Németország 0:1, **1925:** *Belgium 1:3.*

Huber *(2, 1966–1967)*, **1966:** *Ausztria 3:1*, **1967:** Ausztria 3:1.

Hungerbühler *(1, 1974)*, **1974:** Ausztria 0-1.

Kamber *(1, 1971)*, **1971:** Ausztria 2-0.

Martino *(1, 1991)*, **1991:** Spanyolország 4-2.

Meier *(1, 1998)*, **1998:** *Portugália 1-3.*

Mellet *(1, 1964)*, **1964:** Dánia 3:1.

Mercet *(2, 1931)*, **1931:** Ausztria 0:0, Olaszország 2:3.

Rouff *(2, 1929)*, **1929:** Franciaország 0:3, Csehszlovákia 1:1.

Röthlisberger *(2, 1988–1989)*, **1988:** *Észak-Írország 1-0*, **1989:** Olaszország 0-4.

Wartburg *(1, 1947)*, **1947:** Olaszország 2:3.

Wunderlin *(1, 1935)*, **1935:** Ausztria 4:4.

Wüthrich *(2, 1935–1939)*, **1935:** Olaszország 2:2, **1939:** Jugoszlávia 2:0.

Wyssling *(1, 1956)*, **1956:** Ausztria 2:0.

Zen-Ruffinen *(1, 1994)*, **1994:** *Németország 0-0.*

SVÉDORSZÁG
(15 játékvezető – 20 mérkőzés)

Andersson *(2, 1952–1955)*, **1952:** Finnország 6:1, **1955:** Finnország 9:1.

Björklund *(2, 1922–1924)*, **1922:** Finnország 5:1, **1924:** *Ausztria 2:2.*

Boström *(1, 1972)*, **1972:** Belgium 1-2.

Dahlner *(1, 1950)*, **1950:** Ausztria 3:5.

Eklind *(1, 1943)*, **1943:** Finnország 3:0.

Eriksson *(1, 1980)*, **1980:** Ausztria 1-3.

Fredriksson *(3, 1978–1990)*, **1978:** Finnország 1-2, **1989:** Észak-Írország 2-1, **1990:** Anglia 0-1.

Gelbord *(1, 1912)*, **1912:** Norvégia 6:0.

Helen *(1, 1988)*, **1988:** Izland 3-0.

Ingvarsson *(1, 1999)*, **1999:** *Bosznia-Hercegovina 1-1.*

Johansson *(1, 1965)*, **1965:** NDK 1:1.

Karlsson *(2, 1988–1990)*, **1988:** Ausztria 0-0, **1990:** *Olaszország 1-1.*

Lundell *(1, 1966)*, **1966:** Lengyelország 1:1.

Ohlson *(1, 1932)*, **1932:** *Csehszlovákia 2:1.*

Sundell *(1, 1997)*, **1997:** Svájc 0-1.

SZAÚD-ARÁBIA
(1 játékvezető – 1 mérkőzés)

el-Sanar *(1, 1986)*, **1986:** Ázsia-válogatott 2-0.

SZÍRIA
(2 játékvezető – 3 mérkőzés)

el-Sarif *(2, 1986)*, **1986:** Ázsia-válogatott 3-0, Kanada 2-0.

Rafi *(1, 1998)*, **1998:** Irán 2-0.

SZLOVÁKIA
(4 játékvezető – 4 mérkőzés)

Benedik *(1, 1996)*, **1996:** Horvátország 1-4.

Gádosi *(1, 1994)*, **1994:** *Svájc 1-2.*

Ihring *(1, 1998)*, **1998:** *Svájc 2-0.*

Michel *(1, 1996)*, **1996:** *Ausztria 0-2.*

SZLOVÉNIA
(1 játékvezető – 1 mérkőzés)

Kos *(1, 2000)*, **2000:** *Szaúd-Arábia 2-2.*

SZOVJETUNIÓ
(10 játékvezető – 17 mérkőzés)

Andziulis *(1, 1965)*, **1965:** *NDK 3:2.*

Bahramov *(2, 1967–1971)*, **1967:** *NDK 3:1*, **1971:** Bulgária 0-3.

Bjelov *(1, 1963)*, **1963:** NDK 2:1.

Demcsenko *(1, 1959)*, **1959:** *Svédország 3:2.*

Ivanov *(1, 1974)*, **1974:** Bulgária 0-0.

Latisev *(4, 1952–1962)*, **1952:** Románia 2:1, **1955:** *Olaszország 2:0*, **1958:** Wales 1:2, **1962:** Csehszlovákia 0:1.

Lipatov *(1, 1977)*, **1977:** *Jugoszlávia 4-3.*

Lukjanov *(3, 1959–1962)*, **1959:** *Svájc 8:0*, **1961:** NDK 3:2, **1962:** Lengyelország 2:0.

Miminosvili *(1, 1986)*, **1986:** Görögország 1-2.

Saar *(2, 1958–1959),* **1958:** Románia 2:1, **1959:** *NSZK 4:3.*

TÖRÖKORSZÁG
(7 játékvezető – 7 mérkőzés)
Babaçan *(1, 1971),* **1971:** *Norvégia 4-0.*
Erdemir *(1, 2000),* **2000:** Litvánia 6-1.
Sarvan *(1, 1993),* **1993:** *Luxemburg 1-0.*
Talat *(1, 1981),* **1981:** *Svájc 3-0.*
Tokat Metin *(1, 1997),* **1997:** Jugoszlávia 0-5.
Ture *(1, 1987),* **1987:** Lengyelország 2-3.
Yavuz *(1, 1993),* **1993:** *Svédország 0-2.*

URUGUAY
(5 játékvezető – 7 mérkőzés)
Armenthal *(1, 1961),* **1961:** Chile 1:5.
Bareto *(3, 1977–1978),* **1977:** Argentína 1-5, *Bolívia 6-0,* **1978:** Olaszország 1-3.
Codesal *(1, 1958),* **1958:** Wales 1:1.
Edgardo Codesal *(1, 1985),* **1985:** Mexikó 0-2.
Moreno *(1, 1961),* **1961:** Chile 0:0.

ÚJ-ZÉLAND
(2 játékvezető – 2 mérkőzés)
Fleet *(1, 1982),* **1982:** Új-Zéland 2-1.
Malcome *(1, 1982),* **1982:** Új-Zéland 2-1.

WALES
(6 játékvezető – 6 mérkőzés)
Callaghan *(1, 1966),* **1966:** Portugália 1:3.
Goow *(1, 1967),* **1967:** Dánia 2:0.
Griffiths *(1, 1954),* **1954:** Uruguay 4:2.
Kingston *(1, 1961),* **1961:** Hollandia 3:0.
Lloyd *(1, 1993),* **1993:** Írország 4-2.
Richards *(1, 2000),* **2000:** Észak-Írország 1-0.

ZAMBIA
(1 játékvezető – 1 mérkőzés)
Chikuka *(1, 1991),* **1991:** India 2-1.

Kotherija-tól – Chikuka-ig avagy válogatottunk teljesítménye 466 játékvezetőnél

Az alábbi összeállításban országok és játékvezetők szerinti bontásban elemezzük a magyar labdarúgó-válogatott 740 hivatalos mérkőzésén nyújtott teljesítményét. Az abc sorrendbe rendezett országnevek után alfabetikus sorrendbe felsoroltuk a játékvezetőket. A sípmesterek nevei (és nemzetisége) után az első oszlopban az általuk vezetett mérkőzések; a második oszlopban (zárójelben) a pályán eltöltött percek számát jelöltük; a harmadik oszlopban a győzelmek, a negyedik oszlopban a döntetlenek, az ötödik oszlopban a vereségek számát, a hatodik oszlopban a gólkülönbséget, a hetedik oszlopban a 2-1-0-ás pontszámítás alapján a pontok számát, a nyolcadik oszlopban pedig a százalékos teljesítményt tüntettük fel, amelyet a magyar csapat elért az illető játékvezető közreműködése mellett. Végezetül országokként is összegeztük a játékvezetők és mérkőzéseik számát, s kiszámoltuk a magyar válogatott összteljesítményét az egy nemzetbeli bíróknál.

ALBÁNIA (1 játékvezető – 1 mérkőzés)									
Kotherija	*(albán)*	1	(90)	1	–	–	4-2	2	100,00%
		1	(90)	1	–	–	4-2	2	100,00%
ALGÉRIA (1 játékvezető – 1 mérkőzés)									
Lacarne	*(algériai)*	1	(90)	–	–	1	1-4	–	0,00%
		1	(90)	–	–	1	1-4	–	0,00%

AMERIKAI EGYESÜLT ÁLLAMOK (1 játékvezető – 1 mérkőzés)

Jay Majid	*(USA-beli)*	1	(90)	1	–	–	1-0	2	100,00%
		1	(90)	1	–	–	1-0	2	100,00%

ANGLIA (33 játékvezető – 62 mérkőzés)

Argent	*(angol)*	1	(90)	1	–	–	2-1	2	100,00%
Barber	*(angol)*	1	(90)	–	1	–	2-2	1	50,00%
Bayness	*(angol)*	1	(90)	1	–	–	9-0	2	100,00%
Blythe	*(angol)*	1	(90)	1	–	–	4-3	2	100,00%
Clough	*(angol)*	1	(90)	–	1	–	1-1	1	50,00%
Courtney	*(angol)*	2	(180)	–	1	1	2-4	1	25,00%
Dagnall	*(angol)*	1	(90)	1	–	–	3-1	2	100,00%
Dale	*(angol)*	1	(90)	–	–	1	2-3	–	0,00%
Don	*(angol)*	1	(90)	–	1	–	0-0	1	50,00%
Elleray	*(angol)*	2	(180)	–	1	1	2-8	1	25,00%
Ellis	*(angol)*	6	(540)	3	3	–	15-9	9	75,00%
Evans	*(angol)*	4	(360)	2	2	–	9-5	6	75,00%
Fowler	*(angol)*	1	(90)	–	–	1	2-4	–	0,00%
Goodley	*(angol)*	1	(90)	1	–	–	1-0	2	100,00%
Hackett	*(angol)*	1	(90)	–	–	1	0-3	–	0,00%
Holley	*(angol)*	4	(360)	1	1	2	10-12	3	37,50%
Homewood	*(angol)*	1	(90)	–	1	–	0-0	1	50,00%
Howcroft	*(angol)*	3	(270)	2	1	–	9-2	5	83,33%
Lewington	*(angol)*	4	(360)	–	1	3	6-15	1	12,50%
Ling	*(angol)*	3	(270)	2	–	1	16-6	4	66,67%
Luty	*(angol)*	1	(90)	1	–	–	6-0	2	100,00%
Nattrass	*(angol)*	3	(270)	1	1	1	6-7	3	50,00%
Prince-Cox	*(angol)*	3	(270)	1	1	1	9-9	3	50,00%
Reader	*(angol)*	1	(90)	1	–	–	5-0	2	100,00%
Rous	*(angol)*	3	(270)	1	–	2	6-8	2	33,33%
Schumacher	*(angol)*	1	(90)	1	–	–	4-3	2	100,00%
Shires	*(angol)*	1	(90)	–	–	1	0-5	–	0,00%
Simmons	*(angol)*	1	(90)	–	1	–	1-1	1	50,00%
Smith	*(angol)*	1	(90)	–	1	–	1-1	1	50,00%
Taylor	*(angol)*	3	(270)	1	1	1	2-2	3	50,00%
White	*(angol)*	1	(90)	–	1	–	1-1	1	50,00%
Worrall	*(angol)*	2	(180)	1	–	1	2-3	2	50,00%
Yolland	*(angol)*	1	(90)	1	–	–	3-2	2	100,00%
		62	(5580)	24	20	18	141-121	68	54,84%

ARGENTÍNA (3 játékvezető – 3 mérkőzés)

Giocochea	*(argentin)*	1	(90)	1	–	–	3-1	2	100,00%
Loustau	*(argentin)*	1	(90)	–	–	1	0-2	–	0,00%
Ventori	*(argentin)*	1	(90)	–	1	–	1-1	1	50,00%
		3	(270)	1	1	1	4-4	3	50,00%

AUSZTRIA (37 játékvezető – 83 mérkőzés)

Beranek	*(osztrák)*	1	(90)	–	–	1	2-4	–	0,00%

Braun	*(osztrák)*	3	(270)	2	–	1	5-2	4	66,67%
Brummeier	*(osztrák)*	2	(180)	1	–	1	4-2	2	50,00%
Buzek	*(osztrák)*	1	(90)	–	–	1	0-1	–	0,00%
Cserny	*(osztrák)*	1	(90)	1	–	–	7-4	2	100,00%
Drabek	*(osztrák)*	1	(90)	–	–	1	0-3	–	0,00%
Fahnler	*(osztrák)*	2	(180)	–	–	2	1-5	–	0,00%
Frankenstein	*(osztrák)*	2	(180)	2	–	–	7-1	4	100,00%
Fuchs	*(osztrák)*	1	(90)	–	–	1	2-4	–	0,00%
Göbel	*(osztrák)*	1	(90)	–	–	1	2-3	–	0,00%
Grill	*(osztrák)*	1	(90)	–	–	1	1-3	–	0,00%
Haberfellner	*(osztrák)*	1	(90)	–	–	1	0-2	–	0,00%
Holzmann	*(osztrák)*	3	(270)	1	–	2	2-4	2	33,33%
Kapl	*(osztrák)*	1	(90)	1	–	–	2-0	2	100,00%
Kaupe	*(osztrák)*	1	(90)	–	1	–	2-2	1	50,00%
Linemayr	*(osztrák)*	4	(360)	2	1	1	5-3	5	62,50%
Marschall	*(osztrák)*	2	(180)	–	1	1	3-5	1	25,00%
Mathias	*(osztrák)*	3	(270)	2	–	1	3-3	4	66,67%
Mayer	*(osztrák)*	2	(180)	2	–	–	4-2	4	100,00%
Meisl	*(osztrák)*	8	(720)	3	2	3	29-27	8	50,00%
Mies	*(osztrák)*	1	(90)	–	–	1	1-2	–	0,00%
Plhak	*(osztrák)*	1	(90)	1	–	–	4-0	2	100,00%
Pressler	*(osztrák)*	1	(90)	1	–	–	2-1	2	100,00%
Retschury	*(osztrák)*	13	(1170)	7	2	4	36-18	16	61,54%
Schenhammer	*(osztrák)*	1	(90)	–	1	–	0-0	1	50,00%
Schmieger	*(osztrák)*	6	(540)	3	2	1	10-9	8	66,67%
Schüttengruber	*(osztrák)*	2	(180)	2	–	–	5-2	4	100,00%
Sedlacek	*(osztrák)*	1	(90)	–	–	1	0-1	–	0,00%
Seemann	*(osztrák)*	3	(254)	2	1	–	13-5	5	83,33%
Seipelt	*(osztrák)*	4	(360)	2	1	1	7-4	5	62,50%
Sowa	*(osztrák)*	1	(90)	–	1	–	1-1	1	50,00%
Steiner	*(osztrák)*	1	(90)	–	1	–	2-2	1	50,00%
Stoll	*(osztrák)*	1	(90)	1	–	–	2-1	2	100,00%
Vlahojannisz	*(osztrák)*	1	(90)	1	–	–	4-2	2	100,00%
Wieser	*(osztrák)*	1	(90)	–	1	–	2-2	1	50,00%
Wöhrer	*(osztrák)*	3	(270)	2	1	–	5-1	5	83,33%
Zwicker	*(osztrák)*	1	(90)	–	–	1	1-4	–	0,00%
		83	(7454)	39	16	28	176-135	94	56,63%

Megjegyzés: a Seemann által vezetett 61. Ausztria–Magyarország mérkőzés sötétedés miatt a 74. percben befejeződött.

BAHREIN (2 játékvezető – 2 mérkőzés)

el-Doj	*(bahreini)*	1	(90)	1	–	–	10-1	2	100,00%
Mandi	*(bahreini)*	1	(90)	1	–	–	3-0	2	100,00%
		2	(180)	2	–	–	13-1	4	100,00%

BELGIUM (15 játékvezető – 23 mérkőzés)

Baert	*(belga)*	2	(180)	–	1	1	3-5	1	25,00%
Barette	*(belga)*	1	(90)	–	–	1	1-2	–	0,00%
Blaviert	*(belga)*	1	(120)	–	–	1	1-2	–	0,00%

Brumberger	*(belga)*	1	(90)	1	–	–	3-0	2	100,00%
Franken	*(belga)*	1	(90)	1	–	–	3-1	2	100,00%
Goethals	*(belga)*	1	(90)	–	–	1	0-3	–	0,00%
Istace	*(belga)*	1	(90)	–	–	1	1-3	–	0,00%
Langenus	*(belga)*	7	(630)	5	2	–	17-8	12	85,71%
Loraux	*(belga)*	1	(90)	1	–	–	2-1	2	100,00%
Piraux	*(belga)*	1	(90)	–	1	–	1-1	1	50,00%
Ponnet	*(belga)*	1	(90)	1	–	–	1-0	2	100,00%
Schaut	*(belga)*	1	(90)	–	–	1	0-5	–	0,00%
Van Nuffel	*(belga)*	2	(180)	1	1	–	4-2	3	75,00%
Van Praag	*(belga)*	1	(90)	1	–	–	2-0	2	100,00%
Verhaege	*(belga)*	1	(90)	–	–	1	0-1	–	0,00%
		23	(2100)	11	5	7	39-34	27	58,70%

Megjegyzés: a Blaviert által vezetett 404. Spanyolország-Magyarország mérkőzésen 2x15 perces hosszabbításra került sor.

BRAZÍLIA (2 játékvezető – 2 mérkőzés)

Coelho	*(brazil)*	1	(90)	–	–	1	1-3	–	0,00%
Marques	*(brazil)*	1	(90)	1	–	–	2-0	2	100,00%
		2	(180)	1	–	1	3-3	2	50,00%

BULGÁRIA (6 játékvezető – 8 mérkőzés)

Dudin	*(bolgár)*	3	(270)	2	–	1	11-5	4	66,67%
Mateev	*(bolgár)*	1	(90)	–	1	–	0-0	1	50,00%
Sztavrev	*(bolgár)*	1	(90)	–	–	1	0-2	–	0,00%
Sztojanov	*(bolgár)*	1	(90)	1	–	–	3-0	2	100,00%
Takov	*(bolgár)*	1	(90)	1	–	–	2-0	2	100,00%

Uzunov	*(bolgár)*	1	(90)	1	–	–	3-1	2	100,00%
		8	(720)	5	1	2	19-8	11	68,75%

CIPRUS (2 játékvezető – 2 mérkőzés)

Kapitanisz	*(ciprusi)*	1	(90)	1	–	–	5-0	2	100,00%
Loizu	*(ciprusi)*	1	(90)	1	–	–	3-0	2	100,00%
		2	(180)	2	–	–	8-0	4	100,00%

CSEHORSZÁG (7 játékvezető – 6 mérkőzés)

Bohunek	*(cseh)*	1	(90)	–	–	1	2-3	–	0,00%
Gruss dr.	*(cseh)*	1	(90)	–	–	1	3-5	–	0,00%
Jara	*(cseh)*	1	(90)	–	1	–	1-1	1	50,00%
Krondl	*(cseh)*	1	(61)	–	–	–	–	–	–
Krula	*(cseh)*	1	(90)	–	–	1	0-1	–	0,00%
Pucek	*(cseh)*	1	(90)	–	1	–	2-2	1	50,00%
Ulrich	*(cseh)*	1	(29)	–	–	1	0-2	–	0,00%
		7	(540)	–	2	4	8-14	2	16,67%

Megjegyzés: a 692. Törökország–Magyarország mérkőzésen a cseh Krondl a 61. percben megsérült, helyét a tartalék játékvezetőnek jelölt cseh Ulrich vette át .

CSEHSZLOVÁKIA (19 játékvezető – 38 mérkőzés)

Brüll dr.	*(csehszlovák)*	1	(90)	–	1	–	3-3	1	50,00%
Cejnar	*(csehszlovák)*	2	(180)	–	–	2	1-9	–	0,00%
Charusek	*(csehszlovák)*	2	(180)	1	1	–	6-2	3	75,00%
Galba	*(csehszlovák)*	1	(90)	1	–	–	3-1	2	100,00%
Grätz	*(csehszlovák)*	4	(360)	3	–	1	6-1	6	75,00%
Herites	*(csehszlovák)*	2	(180)	–	1	1	1-4	1	25,00%
Jelinek	*(csehszlovák)*	1	(90)	–	–	1	0-4	–	0,00%
Kopal	*(csehszlovák)*	1	(90)	–	–	1	2-4	–	0,00%
Korelus	*(csehszlovák)*	1	(90)	–	–	1	1-2	–	0,00%
Krchnák	*(csehszlovák)*	2	(180)	–	2	–	1-1	2	50,00%
Krist	*(csehszlovák)*	3	(270)	1	1	1	10-12	3	50,00%
Macko	*(csehszlovák)*	1	(90)	1	–	–	4-2	2	100,00%
Marko	*(csehszlovák)*	1	(90)	–	1	–	2-2	1	50,00%
Matusek	*(csehszlovák)*	1	(90)	–	–	1	1-2	–	0,00%
Nemcovsky	*(csehszlovák)*	2	(180)	2	–	–	20-2	4	100,00%
Poucek	*(csehszlovák)*	1	(90)	1	–	–	5-0	2	100,00%
Stepanovsky	*(csehszlovák)*	1	(90)	1	–	–	3-2	2	100,00%
Szarka	*(csehszlovák)*	1	(90)	–	–	1	1-2	–	0,00%
Vlcek	*(csehszlovák)*	10	(900)	7	1	2	43-12	15	75,00%
		38	(3420)	18	8	12	113-67	44	57,89%

DÁNIA (9 játékvezető – 16 mérkőzés)

Andersen	*(dán)*	3	(270)	–	2	1	5-7	2	33,33%
Asmussen	*(dán)*	1	(90)	1	–	–	7-3	2	100,00%
Damgaard	*(dán)*	1	(47)	–	–	–	–	–	–
Espersen	*(dán)*	1	(90)	–	–	1	0-2	–	0,00%

Hansen	*(dán)*	5	(450)	2	1	2	10-14	5	50,00%
Helge	*(dán)*	2	(180)	1	–	1	6-2	2	50,00%
Lund-Sørensen	*(dán)*	1	(90)	–	1	–	1-1	1	50,00%
Nielsen	*(dán)*	2	(180)	–	1	1	1-4	1	25,00%
Sørensen	*(dán)*	1	(43)	–	1	–	0-0	1	50,00%
		16	(1440)	4	6	6	30-33	14	43,75%

Megjegyzés: a 607. NDK–Magyarország mérkőzésen a dán Damgaard a 47. percben megsérült, helyét az egyes számú partjelző, a dán Sørensen vette át.

ÉSZAK-ÍRORSZÁG (3 játékvezető – 3 mérkőzés)

Hyndes	*(észak-ír)*	1	(90)	1	–	–	3-0	2	100,00%
Moffatt	*(észak-ír)*	1	(90)	1	–	–	2-1	2	100,00%
Thompson	*(észak-ír)*	1	(90)	–	–	1	1-3	–	0,00%
		3	(270)	2	–	1	6-4	4	66,67%

ÉSZTORSZÁG (1 játékvezető – 1 mérkőzés)

Kaldma	*(észt)*	1	(90)	–	1	–	0-0	1	50,00%
		1	(90)	–	1	–	0-0	1	50,00%

FEHÉROROSZORSZÁG (1 játékvezető – 1 mérkőzés)

Zsuk	*(fehérorosz)*	1	(90)	1	–	–	3-1	2	100,00%
		1	(90)	1	–	–	3-1	2	100,00%

FINNORSZÁG (7 játékvezető – 7 mérkőzés)

Eriksson	*(finn)*	1	(90)	1	–	–	4-0	2	100,00%
Karni	*(finn)*	1	(90)	1	–	–	7-1	2	100,00%
Lartola	*(finn)*	1	(90)	–	1	–	1-1	1	50,00%
Nätri	*(finn)*	1	(90)	–	–	1	1-2	–	0,00%
Oskarsson	*(finn)*	1	(90)	–	–	1	1-3	–	0,00%
Pekonen	*(finn)*	1	(90)	–	–	1	2-4	–	0,00%
Viinioksa	*(finn)*	1	(90)	1	–	–	3-2	2	100,00%
		7	(630)	3	1	3	19-13	7	50,00%

FRANCIAORSZÁG (23 játékvezető – 39 mérkőzés)

Benchabanne	*(francia)*	1	(90)	1	–	–	3-0	2	100,00%
Biguet	*(francia)*	2	(180)	–	1	1	0-4	1	25,00%
Bre	*(francia)*	1	(90)	1	–	–	4-0	2	100,00%
Capdeville	*(francia)*	2	(180)	–	–	2	2-8	–	0,00%
Colombo	*(francia)*	1	(90)	–	1	–	0-0	1	50,00%
Conrie	*(francia)*	1	(90)	1	–	–	6-0	2	100,00%
Devillers	*(francia)*	2	(180)	2	–	–	6-4	4	100,00%
Guigue	*(francia)*	1	(90)	1	–	–	4-1	2	100,00%
Harrel	*(francia)*	1	(90)	–	–	1	0-2	–	0,00%
Helies	*(francia)*	2	(180)	1	–	1	1-1	2	50,00%
Kitabdjian	*(francia)*	1	(90)	–	1	–	2-2	1	50,00%
Konrath	*(francia)*	4	(360)	1	2	1	3-3	4	50,00%

Lambert	*(francia)*	1	(90)	1	–	–	3-0	2	100,00%
Leclerq	*(francia)*	4	(360)	3	–	1	17-13	6	75,00%
Lequesne	*(francia)*	1	(90)	–	–	1	1-2	–	0,00%
Machin	*(francia)*	1	(90)	–	–	1	1-4	–	0,00%
Sars	*(francia)*	1	(90)	–	–	1	1-2	–	0,00%
Schwinte	*(francia)*	4	(360)	2	–	2	3-3	4	50,00%
Slawick	*(francia)*	2	(180)	1	1	–	3-2	3	75,00%
Vautrot	*(francia)*	2	(180)	1	1	–	4-2	3	75,00%
Vigliani	*(francia)*	2	(180)	1	–	1	3-5	2	50,00%
Vincenti	*(francia)*	1	(90)	1	–	–	9-0	2	100,00%
Wurtz	*(francia)*	1	(61)	–	1	–	0-0	1	50,00%
		39	(3481)	18	8	13	76-58	44	56,41%

Megjegyzés: a Wurtz által vezetett 529. NSZK–Magyarország mérkőzés a stadiont ellepő nagy köd miatt a 61. percben félbeszakadt.

GÖRÖGORSZÁG (6 játékvezető – 7 mérkőzés)

Bikasz	*(görög)*	1	(90)	1	–	–	1-0	2	100,00%
Diamantopulosz	*(görög)*	2	(180)	1	1	–	5-2	3	75,00%
Kukulakisz	*(görög)*	1	(90)	–	1	–	2-2	1	50,00%
Mihasz	*(görög)*	1	(90)	1	–	–	2-1	2	100,00%
Tszuvarasz	*(görög)*	1	(90)	1	–	–	6-0	2	100,00%
Vaszilakisz	*(görög)*	1	(90)	–	–	1	1-2	–	0,00%
		7	(630)	4	2	1	17-7	10	71,43%

HOLLANDIA (18 játékvezető – 40 mérkőzés)

Beck	*(holland)*	1	(90)	1	–	–	3-0	2	100,00%
Boas	*(holland)*	1	(90)	1	–	–	4-2	2	100,00%
Bogens	*(holland)*	1	(90)	1	–	–	3-1	2	100,00%
Corver	*(holland)*	2	(180)	2	–	–	6-3	4	100,00%
Eymers	*(holland)*	1	(90)	1	–	–	2-1	2	100,00%
Geurds	*(holland)*	2	(180)	1	1	–	6-2	3	75,00%
Groothoff	*(holland)*	4	(360)	1	–	3	6-14	2	25,55%
Horn	*(holland)*	6	(540)	5	–	1	21-11	10	83,33%
Keizer	*(holland)*	2	(180)	1	–	1	4-4	2	50,00%
Martens	*(holland)*	2	(180)	1	–	1	2-1	2	50,00%
Meerum-Terwogt	*(holland)*	4	(360)	1	2	1	8-6	4	50,00%
Mutters	*(holland)*	3	(270)	2	–	1	8-4	4	66,67%
Roomer	*(holland)*	2	(180)	–	2	–	3-3	2	50,00%
Schipper	*(holland)*	1	(90)	–	1	–	0-0	1	50,00%
Van der Ende	*(holland)*	1	(90)	–	–	1	0-2	–	0,00%
Van der Meer	*(holland)*	4	(360)	3	1	–	15-5	7	87,50%
Van Ravens	*(holland)*	2	(180)	1	1	–	2-0	3	75,00%
Willing	*(holland)*	1	(90)	1	–	–	3-0	2	100,00%
		40	(3600)	23	8	9	96-59	54	67,50%

HONDURAS (1 játékvezető – 1 mérkőzés)

Sabillon	*(hondurasi)*	1	(90)	–	–	1	1-5	–	0,00%
		1	(90)	–	–	1	1-5	–	0,00%

HORVÁTORSZÁG (4 játékvezető – 4 mérkőzés)									
Beusan	*(horvát)*	1	(90)	–	–	1	0-2	–	0,00%
Marek	*(horvát)*	1	(90)	1	–	–	4-2	2	100,00%
Poljak	*(horvát)*	1	(90)	1	–	–	3-0	2	100,00%
Siric	*(horvát)*	1	(90)	1	–	–	2-1	2	100,00%
		4	(360)	3	–	1	9-5	6	75,00%
IRÁN (3 játékvezető – 3 mérkőzés)									
Aszgari	*(iráni)*	1	(90)	–	1	–	0-0	1	50,00%
Moghadasszad	*(iráni)*	1	(90)	1	–	–	2-1	2	100,00%
Zamani	*(iráni)*	1	(90)	1	–	–	2-0	2	100,00%
		3	(270)	2	1	–	4-1	5	83,33%
IZLAND (1 játékvezető – 1 mérkőzés)									
Pettursson	*(izlandi)*	1	(90)	1	–	–	4-2	2	100,00%
		1	(90)	1	–	–	4-2	2	100,00%
IZRAEL (5 játékvezető – 6 mérkőzés)									
Frost	*(izraeli)*	1	(90)	–	1	–	1-1	1	50,00%
Itzhak	*(izraeli)*	2	(180)	1	–	1	3-2	2	50,00%
Klein	*(izraeli)*	1	(90)	–	–	1	1-3	–	0,00%
Shainer	*(izraeli)*	1	(90)	–	1	–	1-1	1	50,00%
Zvi	*(izraeli)*	1	(90)	1	–	–	3-1	2	100,00%
		6	(540)	2	2	2	9-8	6	50,00%
ÍRORSZÁG (2 játékvezető – 2 mérkőzés)									
Spillane	*(ír)*	1	(90)	–	1	–	0-0	1	50,00%
Spillanes	*(ír)*	1	(90)	–	1	–	1-1	1	50,00%
		2	(180)	–	2	–	1-1	2	50,00%
JAPÁN (1 játékvezető – 1 mérkőzés)									
Obota	*(japán)*	1	(90)	–	1	–	0-0	1	50,00%
		1	(90)	–	1	–	0-0	1	50,00%
JUGOSZLÁVIA (24 játékvezető – 35 mérkőzés)									
Arsics	*(jugoszláv)*	1	(90)	–	1	–	0-0	1	50,00%
Bajics	*(jugoszláv)*	1	(90)	1	–	–	2-1	2	100,00%
Bujics	*(jugoszláv)*	1	(90)	1	–	–	3-0	2	100,00%
Csanak	*(jugoszláv)*	1	(90)	–	1	–	1-1	1	50,00%
Damjani	*(jugoszláv)*	1	(90)	1	–	–	4-1	2	100,00%
Fabris	*(jugoszláv)*	2	(180)	2	–	–	9-1	4	100,00%
Gugulovics	*(jugoszláv)*	1	(90)	1	–	–	3-0	2	100,00%
Jakse	*(jugoszláv)*	1	(90)	1	–	–	4-0	2	100,00%

Komanidics	*(jugoszláv)*	1	(90)	1	–	–	1-0	2	100,00%
Lemesics	*(jugoszláv)*	3	(270)	1	1	1	5-5	3	50,00%
Makszimovics	*(jugoszláv)*	2	(180)	1	1	–	3-2	3	75,00%
Matancsics	*(jugoszláv)*	2	(180)	2	–	–	7-3	4	100,00%
Mlinarics	*(jugoszláv)*	1	(90)	1	–	–	9-0	2	100,00%
Nedelkovszki	*(jugoszláv)*	1	(90)	–	1	–	3-3	1	50,00%
Petrovics	*(jugoszláv)*	2	(180)	–	2	–	2-2	2	50,00%
Podubszki	*(jugoszláv)*	2	(180)	2	–	–	6-0	4	100,00%
Popovics	*(jugoszláv)*	3	(270)	3	–	–	6-0	6	100,00%
Rabrenovics	*(jugoszláv)*	1	(90)	1	–	–	3-1	2	100,00%
Raus	*(jugoszláv)*	1	(90)	1	–	–	3-1	2	100,00%
Sostarics	*(jugoszláv)*	3	(270)	1	–	2	8-7	2	33,33%
Sztefanovics	*(jugoszláv)*	1	(90)	–	–	1	1-3	–	0,00%
Tesanics	*(jugoszláv)*	1	(90)	–	1	–	1-1	1	50,00%
Vlajics	*(jugoszláv)*	1	(90)	–	–	1	1-4	–	0,00%
Zecsevics	*(jugoszláv)*	1	(90)	–	1	–	2-2	1	50,00%
		35	(3150)	21	9	5	87-38	51	72,86%

KATAR (1 játékvezető – 1 mérkőzés)

Duma	*(katari)*	1	(90)	–	1	–	1-1	1	50,00%
		1	(90)	–	1	–	1-1	1	50,00%

KOLUMBIA (1 játékvezető – 1 mérkőzés)

Velasquez	*(kolumbiai)*	1	(90)	1	–	–	5-0	2	100,00%
		1	(90)	1	–	–	5-0	2	100,00%

KUVAIT (1 játékvezető – 1 mérkőzés)

al-Kuri	*(kuvaiti)*	1	(90)	1	–	–	4-1	2	100,00%
		1	(90)	1	–	–	4-1	2	100,00%

LENGYELORSZÁG (13 játékvezető – 18 mérkőzés)

Alexandrowicz	*(lengyel)*	1	(90)	1	–	–	4-1	2	100,00%
Diakonowicz	*(lengyel)*	2	(180)	1	–	1	2-3	2	50,00%
Fronczyk	*(lengyel)*	1	(90)	1	–	–	2-1	2	100,00%
Goroszniak	*(lengyel)*	1	(90)	1	–	–	3-0	2	100,00%
Granat	*(lengyel)*	1	(90)	1	–	–	3-0	2	100,00%
Kasprzak	*(lengyel)*	1	(90)	–	–	1	0-1	–	0,00%
Kowal	*(lengyel)*	2	(180)	1	–	1	3-2	2	50,00%
Listkiewicz	*(lengyel)*	2	(180)	2	–	–	6-2	4	100,00%
Przesmycki	*(lengyel)*	1	(90)	–	–	1	1-3	–	0,00%
Suchanek	*(lengyel)*	1	(90)	–	1	–	1-1	1	50,00%
Swistek	*(lengyel)*	1	(90)	–	1	–	1-1	1	50,00%
Szleifert	*(lengyel)*	3	(270)	3	–	–	15-1	6	100,00%
Sznajder	*(lengyel)*	1	(90)	–	–	1	2-5	–	0,00%
		18	(1620)	11	2	5	43-21	24	66,67%

LUXEMBURG (1 játékvezető – 1 mérkőzés)									
Scheide	*(luxemburgi)*	1	(90)	1	–	–	7-2	2	100,00%
		1	(90)	1	–	–	7-2	2	100,00%
MACEDÓNIA (1 játékvezető – 1 mérkőzés)									
Lazarewszki	*(macedón)*	1	(90)	1	–	–	3-0	2	100,00%
		1	(90)	1	–	–	3-0	2	100,00%
MAGYARORSZÁG (11 játékvezető – 16 mérkőzés)									
Fehéry Ákos	*(magyar)*	3	(270)	2	1	–	9-4	5	83,33%
Hajós Alfréd	*(magyar)*	1	(90)	1	–	–	5-2	2	100,00%
Herczog Ede	*(magyar)*	1	(90)	–	1	–	0-0	1	50,00%
Hertzka Pál	*(magyar)*	2	(180)	2	–	–	12-4	4	100,00%
Horváth Ferenc	*(magyar)*	1	(90)	1	–	–	3-0	2	100,00%
Oláh Aladár	*(magyar)*	2	(180)	2	–	–	8-3	4	100,00%
Ordódy Béla	*(magyar)*	1	(90)	1	–	–	2-1	2	100,00%
Schubert Ferenc	*(magyar)*	1	(90)	–	–	1	2-5	–	0,00%
Szigeti György	*(magyar)*	1	(90)	1	–	–	2-0	2	100,00%
Szüsz Hugó	*(magyar)*	2	(180)	2	–	–	5-3	4	100,00%
Veres Imre	*(magyar)*	1	(90)	–	–	1	2-3	–	0,00%
		16	(1440)	12	2	2	50-25	26	81,25%
MALAYSIA (1 játékvezető – 1 mérkőzés)									
Oei Poh Hwa	*(malaysiai)*	1	(90)	1	–	–	2-0	2	100,00%
		1	(90)	1	–	–	2-0	2	100,00%
MÁLTA (2 játékvezető – 2 mérkőzés)									
Agius	*(máltai)*	1	(90)	–	–	1	0-3	–	0,00%
Azzopardi	*(máltai)*	1	(90)	1	–	–	6-2	2	100,00%
		2	(180)	1	–	1	6-5	2	50,00%
MEXIKÓ (4 játékvezető – 4 mérkőzés)									
Márquez	*(mexikói)*	1	(90)	1	–	–	1-0	2	100,00%
Nuñez Vega	*(mexikói)*	1	(90)	–	–	1	0-3	–	0,00%
Rubio	*(mexikói)*	1	(90)	–	1	–	1-1	1	50,00%
Urrea	*(mexikói)*	1	(90)	1	–	–	3-1	2	100,00%
		4	(360)	2	1	1	5-5	5	62,50%
NÉMETORSZÁG (26 játékvezető – 44 mérkőzés)									
Albrecht	*(német)*	1	(90)	–	–	1	1-3	–	0,00%
Bauwens dr.	*(német)*	15	(1350)	6	7	2	43-28	19	63,33%
Beranek	*(német)*	1	(90)	–	1	–	0-0	1	50,00%
Birlem	*(német)*	2	(180)	–	–	2	3-13	–	0,00%
Blüher	*(német)*	1	(90)	1	–	–	3-0	2	100,00%
Brandt	*(német)*	1	(90)	–	–	1	1-2	–	0,00%
Chemnitz	*(német)*	1	(90)	1	–	–	2-1	2	100,00%

Fink	*(német)*	1	(90)	1	–	–	3-0	2	100,00%
Fröhlich	*(német)*	1	(90)	–	1	–	1-1	1	50,00%
Heyne	*(német)*	1	(90)	–	1	–	4-4	1	50,00%
Heynemann	*(német)*	1	(90)	–	1	–	1-1	1	50,00%
Kehm	*(német)*	1	(90)	1	–	–	3-0	2	100,00%
Koppehel	*(német)*	1	(90)	–	–	1	1-2	–	0,00%
Krug	*(német)*	1	(90)	–	–	1	0-1	–	0,00%
Merk dr.	*(német)*	2	(180)	1	–	1	3-5	2	50,00%
Mies	*(német)*	1	(90)	–	–	1	2-7	–	0,00%
Müller	*(német)*	1	(90)	–	1	–	1-1	1	50,00%
Neumann	*(német)*	2	(180)	1	1	–	6-5	3	75,00%
Pohl	*(német)*	1	(90)	1	–	–	4-1	2	100,00%
Riso	*(német)*	1	(90)	1	–	–	5-3	2	100,00%
Rossi	*(német)*	2	(180)	2	–	–	4-0	4	100,00%
Schmidhuber	*(német)*	1	(90)	–	–	1	0-1	–	0,00%
Schulz	*(német)*	1	(90)	1	–	–	12-0	2	100,00%
Strampe	*(német)*	1	(90)	1	–	–	1-0	2	100,00%
Von Paquet	*(német)*	1	(90)	1	–	–	2-1	2	100,00%
Winkler	*(német)*	1	(90)	1	–	–	6-2	2	100,00%
		44	(3960)	20	13	11	112-82	53	60,23%

NDK (8 játékvezető – 13 mérkőzés)

Bergmann	*(NDK-beli)*	1	(90)	1	–	–	4-1	2	100,00%
Einbeck	*(NDK-beli)*	1	(90)	1	–	–	2-1	2	100,00%
Glöckner	*(NDK-beli)*	2	(180)	–	1	1	2-3	1	25,00%
Prokop	*(NDK-beli)*	3	(270)	2	–	1	8-7	4	66,67%
Reinhardt	*(NDK-beli)*	1	(90)	1	–	–	5-1	2	100,00%
Riedel	*(NDK-beli)*	2	(180)	2	–	–	4-0	4	100,00%
Rosner	*(NDK-beli)*	1	(90)	–	–	1	0-3	–	0,00%
Scheurell	*(NDK-beli)*	2	(180)	–	2	–	1-1	2	50,00%
		13	(1170)	7	3	3	26-17	17	65,38%

NORVÉGIA (7 játékvezető – 8 mérkőzés)

Bergstad	*(norvég)*	1	(90)	–	1	–	2-2	1	50,00%
Gulliksen	*(norvég)*	1	(90)	1	–	–	1-0	2	100,00%
Halle	*(norvég)*	2	(180)	2	–	–	3-0	4	100,00%
Nervik	*(norvég)*	1	(90)	–	–	1	0-2	–	0,00%
Nielsen	*(norvég)*	1	(90)	–	1	–	2-2	1	50,00%
Pedersen	*(norvég)*	1	(90)	–	–	1	0-2	–	0,00%
Sierevåg	*(norvég)*	1	(90)	–	–	1	2-3	–	0,00%
		8	(720)	3	2	3	10-11	8	50,00%

NSZK (14 játékvezető – 25 mérkőzés)

Aldinger	*(NSZK-beli)*	3	(270)	2	1	–	6-4	5	83,33%
Assenmacher	*(NSZK-beli)*	1	(90)	–	–	1	0-1	–	0,00%
Dusch	*(NSZK-beli)*	2	(180)	2	–	–	7-1	4	100,00%
Eschweiler	*(NSZK-beli)*	2	(180)	2	–	–	5-0	4	100,00%
Kandlbinder	*(NSZK-beli)*	1	(90)	1	–	–	2-0	2	100,00%

Malka	*(NSZK-beli)*	1	(90)	–	–	1	1-2	–	0,00%
Ohmsen	*(NSZK-beli)*	1	(90)	–	–	1	0-2	–	0,00%
Ott	*(NSZK-beli)*	1	(90)	1	–	–	3-0	2	100,00%
Pauly	*(NSZK-beli)*	1	(90)	1	–	–	3-0	2	100,00%
Roth	*(NSZK-beli)*	1	(90)	1	–	–	6-0	2	100,00%
Schmidhuber	*(NSZK-beli)*	1	(90)	–	1	–	1-1	1	50,00%
Treichel	*(NSZK-beli)*	1	(90)	1	–	–	6-0	2	100,00%
Tritschler	*(NSZK-beli)*	2	(180)	–	1	1	0-2	1	25,00%
Tschenscher	*(NSZK-beli)*	7	(630)	–	3	4	7-13	3	21,43%
		25	(2250)	11	6	8	47-26	28	56,00%

OLASZORSZÁG (25 játékvezető – 60 mérkőzés)

Agnolin	*(olasz)*	1	(90)	–	–	1	0-6	–	0,00%
Amendolia	*(olasz)*	1	(90)	–	–	1	1-2	–	0,00%
Barlassina	*(olasz)*	13	(1170)	8	3	2	39-21	19	73,07%
Bernardi	*(olasz)*	3	(270)	3	–	–	10-2	6	100,00%
Boggi	*(olasz)*	1	(90)	1	–	–	4-1	2	100,00%
Campanati	*(olasz)*	3	(270)	3	–	–	9-1	6	100,00%
Carraro	*(olasz)*	4	(360)	3	1	–	10-6	7	87,50%
Casarin	*(olasz)*	1	(90)	–	–	1	1-3	–	0,00%
Cinciripini	*(olasz)*	1	(90)	–	1	–	1-1	1	50,00%
D'Elia	*(olasz)*	1	(90)	–	–	1	0-2	–	0,00%
Dattilo	*(olasz)*	3	(270)	1	2	–	8-4	4	66,67%
Galeatti	*(olasz)*	1	(90)	–	–	1	3-4	–	0,00%
Gonella	*(olasz)*	1	(90)	–	1	–	1-1	1	50,00%
Jonni	*(olasz)*	5	(450)	5	–	–	14-6	10	100,00%
Lattanzi	*(olasz)*	1	(90)	–	1	–	1-1	1	50,00%
Liverani	*(olasz)*	1	(90)	–	1	–	4-4	1	50,00%
Lo Bello	*(olasz)*	6	(540)	4	1	1	10-6	9	75,00%
Mattea	*(olasz)*	3	(270)	–	2	1	5-6	2	33,33%
Mauro	*(olasz)*	2	(180)	2	–	–	8-2	4	100,00%
Menegali	*(olasz)*	1	(90)	1	–	–	2-0	2	100,00%
Orlandini	*(olasz)*	2	(180)	1	1	–	6-3	3	75,00%
Pairetto	*(olasz)*	1	(90)	–	1	–	2-2	1	50,00%
Rigato	*(olasz)*	1	(90)	1	–	–	4-2	2	100,00%
Scarpi	*(olasz)*	1	(90)	–	1	–	1-1	1	50,00%
Scorzoni	*(olasz)*	2	(180)	–	1	1	2-4	1	25,00%
		60	(5400)	33	17	10	146-91	83	69,17%

PERU (2 játékvezető – 2 mérkőzés)

Edison Perez	*(perui)*	1	(90)	–	–	1	2-3	–	0,00%
Yamasaki	*(perui)*	1	(90)	–	1	–	0-0	1	50,00%
		2	(180)	–	1	1	2-3	1	25,00%

PORTUGÁLIA (4 játékvezető – 5 mérkőzés)

Campos	*(portugál)*	1	(90)	–	1	–	1-1	1	50,00%
Da Silva	*(portugál)*	1	(90)	–	–	1	0-3	–	0,00%
Garrido	*(portugál)*	2	(180)	–	–	2	1-4	–	0,00%

Melo Pereira	*(portugál)*	1	(90)	–	–	1	1-7	–	0,00%
		5	(450)	–	1	4	3-15	1	10,00%
ROMÁNIA (13 játékvezető – 16 mérkőzés)									
Alexandru	*(román)*	2	(180)	2	–	–	10-2	4	100,00%
Bentu	*(román)*	1	(90)	1	–	–	2-0	2	100,00%
Constantin	*(román)*	1	(90)	1	–	–	9-0	2	100,00%
Constantin	*(román)*	1	(90)	–	–	1	1-3	–	0,00%
Igna	*(román)*	1	(90)	–	1	–	2-2	1	50,00%
Iliescu	*(román)*	2	(180)	1	–	1	3-3	2	50,00%
Kolossy	*(román)*	1	(90)	1	–	–	2-1	2	100,00%
Lica	*(román)*	1	(90)	1	–	–	1-0	2	100,00%
Petrescu	*(román)*	1	(90)	1	–	–	1-0	2	100,00%
Porumboiu	*(román)*	1	(90)	–	–	1	0-2	–	0,00%
Radulescu	*(román)*	1	(90)	1	–	–	1-0	2	100,00%
Streng	*(román)*	1	(90)	1	–	–	2-1	2	100,00%
Xifando	*(román)*	2	(180)	2	–	–	15-2	4	100,00%
		16	(1440)	12	1	3	49-16	25	78,13%
SALVADOR (1 játékvezető – 1 mérkőzés)									
Rodriguez	*(salvadori)*	1	(90)	–	1	–	1-1	1	50,00%
		1	(90)	–	1	–	1-1	1	50,00%
SKÓCIA (6 játékvezető – 7 mérkőzés)									
Dallas	*(skót)*	1	(90)	–	–	1	0-3	–	0,00%
Davidson	*(skót)*	1	(90)	1	–	–	2-0	2	100,00%
Foote	*(skót)*	1	(90)	–	1	–	2-2	1	50,00%
McGinlay	*(skót)*	2	(180)	1	1	–	4-3	3	75,00%
Mowatt	*(skót)*	1	(90)	–	–	1	1-2	–	0,00%
Phillips	*(skót)*	1	(90)	–	1	–	3-3	1	50,00%
		7	(630)	2	3	2	12-13	7	50,00%
SPANYOLORSZÁG (8 játékvezető – 10 mérkőzés)									
Colina	*(spanyol)*	1	(90)	–	–	1	0-3	–	0,00%
Diaz Vega	*(spanyol)*	1	(90)	–	–	1	0-1	–	0,00%
Escartin	*(spanyol)*	1	(90)	–	–	1	0-7	–	0,00%
Gardeazabal	*(spanyol)*	3	(270)	2	–	1	10-5	4	66,67%
Guruceta Muro	*(spanyol)*	1	(90)	1	–	–	1-0	2	100,00%
Ibanez	*(spanyol)*	1	(90)	–	–	1	1-2	–	0,00%
Lopez Nieto	*(spanyol)*	1	(90)	1	–	–	1-0	2	100,00%
Pintado	*(spanyol)*	1	(90)	1	–	–	2-0	2	100,00%
		10	(900)	5	–	5	15-18	10	50,00%
SVÁJC (24 játékvezető – 35 mérkőzés)									
Bangerter	*(svájci)*	3	(270)	1	–	2	4-6	2	33,33%

Baumann	*(svájci)*	2	(180)	2	–	–	6-1	4	100,00%
Baumberger	*(svájci)*	1	(90)	1	–	–	3-2	2	100,00%
Daina	*(svájci)*	1	(90)	1	–	–	2-1	2	100,00%
Dewitt	*(svájci)*	2	(180)	1	–	1	2-2	2	50,00%
Dienst	*(svájci)*	1	(90)	–	–	1	1-2	–	0,00%
Forster	*(svájci)*	1	(90)	–	1	–	0-0	1	50,00%
Galler	*(svájci)*	2	(180)	–	–	2	0-4	–	0,00%
Herren	*(svájci)*	1	(90)	1	–	–	1-0	2	100,00%
Hirrle	*(svájci)*	2	(180)	–	–	2	1-4	–	0,00%
Huber	*(svájci)*	2	(180)	2	–	–	6-2	4	100,00%
Hungerbühler	*(svájci)*	1	(90)	–	–	1	0-1	–	0,00%
Kamber	*(svájci)*	1	(90)	1	–	–	2-0	2	100,00%
Martino	*(svájci)*	1	(90)	1	–	–	4-2	2	100,00%
Meier	*(svájci)*	1	(90)	–	–	1	1-3	–	0,00%
Mellet	*(svájci)*	1	(120)	1	–	–	3-1	2	100,00%
Mercet	*(svájci)*	2	(180)	–	1	1	2-3	1	25,00%
Rouff	*(svájci)*	2	(180)	–	1	1	1-4	1	25,00%
Röthlisberger	*(svájci)*	2	(180)	1	–	1	1-4	2	50,00%
Wartburg	*(svájci)*	1	(90)	–	–	1	2-3	–	0,00%
Wunderlin	*(svájci)*	1	(90)	–	1	–	4-4	1	50,00%
Wüthrich	*(svájci)*	2	(180)	1	1	–	4-2	3	75,00%
Wyssling	*(svájci)*	1	(90)	1	–	–	2-0	2	100,00%
Zen-Ruffinen	*(svájci)*	1	(90)	–	1	–	0-0	1	50,00%
		35	(3180)	15	6	14	52-51	36	51,42%

Megjegyzés: a Mellet által vezetett 405. Magyarország-Dánia mérkőzésen 2x15 perces hosszabbításra került sor.

SVÉDORSZÁG (15 játékvezető – 20 mérkőzés)

Andersson	*(svéd)*	2	(180)	2	–	–	15-2	4	100,00%
Björklund	*(svéd)*	2	(180)	1	1	–	7-3	3	75,00%
Boström	*(svéd)*	1	(90)	–	–	1	1-2	–	0,00%
Dahler	*(svéd)*	1	(90)	–	–	1	3-5	–	0,00%
Eklind	*(svéd)*	1	(90)	1	–	–	3-0	2	100,00%
Eriksson	*(svéd)*	1	(90)	–	–	1	1-3	–	0,00%
Fredriksson	*(svéd)*	3	(270)	1	–	2	3-4	2	33,33%
Gelbord	*(svéd)*	1	(90)	1	–	–	6-0	2	100,00%
Helen	*(svéd)*	1	(90)	1	–	–	3-0	2	100,00%
Ingvarsson	*(svéd)*	1	(90)	–	1	–	1-1	1	50,00%
Johansson	*(svéd)*	1	(90)	–	1	–	1-1	1	50,00%
Karlsson	*(svéd)*	2	(180)	–	2	–	1-1	2	50,00%
Lundell	*(svéd)*	1	(90)	–	1	–	1-1	1	50,00%
Ohlson	*(svéd)*	1	(90)	1	–	–	2-1	2	100,00%
Sundell	*(svéd)*	1	(90)	–	–	1	0-1	–	0,00%
		20	(1800)	8	6	6	48-25	22	55,00%

SZAÚD-ARÁBIA (1 játékvezető – 1 mérkőzés)

el-Sanar	*(szaúd-arábiai)*	1	(90)	1	–	–	2-0	2	100,00%
		1	(90)	1	–	–	2-0	2	100,00%

SZÍRIA (2 játékvezető – 3 mérkőzés)									
el-Sarif	*(szíriai)*	2	(180)	2	–	–	5-0	4	100,00%
Rafi	*(szíriai)*	1	(90)	1	–	–	2-0	2	100,00%
		3	(270)	3	–	–	7-0	6	100,00%
SZLOVÁKIA (4 játékvezető – 4 mérkőzés)									
Benedik	*(szlovák)*	1	(90)	–	–	1	1-4	–	0,00%
Gádosi	*(szlovák)*	1	(90)	–	–	1	1-2	–	0,00%
Ihring	*(szlovák)*	1	(90)	1	–	–	2-0	2	100,00%
Michel	*(szlovák)*	1	(90)	–	–	1	0-2	–	0,00%
		4	(360)	1	–	3	4-8	2	25,00%
SZLOVÉNIA (1 játékvezető – 1 mérkőzés)									
Kos	*(szlovén)*	1	(90)	–	1	–	2-2	1	50,00%
		1	(90)	–	1	–	2-2	1	50,00%
SZOVJETUNIÓ (10 játékvezető – 17 mérkőzés)									
Andziulis	*(szovjet)*	1	(90)	1	–	–	3-2	2	100,00%
Bahramov	*(szovjet)*	2	(180)	1	–	1	3-4	2	50,00%
Bjelov	*(szovjet)*	1	(90)	1	–	–	2-1	2	100,00%
Demcsenko	*(szovjet)*	1	(90)	1	–	–	3-2	2	100,00%
Ivanov	*(szovjet)*	1	(90)	–	1	–	0-0	1	50,00%
Latisev	*(szovjet)*	4	(360)	2	–	2	5-4	4	50,00%
Lipatov	*(szovjet)*	1	(90)	1	–	–	4-3	2	100,00%
Lukjanov	*(szovjet)*	3	(270)	3	–	–	13-2	6	100,00%
Miminosvili	*(szovjet)*	1	(90)	–	–	1	1-2	–	0,00%
Saar	*(szovjet)*	2	(180)	2	–	–	6-4	4	100,00%
		17	(1530)	12	1	4	40-24	25	73,53%
TÖRÖKORSZÁG (7 játékvezető – 7 mérkőzés)									
Babaçan	*(török)*	1	(90)	1	–	–	4-0	2	100,00%
Erdemir	*(török)*	1	(90)	1	–	–	6-1	2	100,00%
Sarvan	*(török)*	1	(90)	1	–	–	1-0	2	100,00%
Talat	*(török)*	1	(90)	1	–	–	3-0	2	100,00%
Tokat Metin	*(török)*	1	(90)	–	–	1	0-5	–	0,00%
Ture	*(török)*	1	(90)	–	–	1	2-3	–	0,00%
Yavuz	*(török)*	1	(90)	–	–	1	0-2	–	0,00%
		7	(630)	4	–	3	16-11	8	57,14%
URUGUAY (5 játékvezető – 7 mérkőzés)									
Armenthal	*(uruguayi)*	1	(90)	–	–	1	1-5	–	0,00%
Bareto	*(uruguayi)*	3	(270)	1	–	2	8-8	2	33,33%
Codesal	*(uruguayi)*	1	(90)	–	1	–	1-1	1	50,00%
Edgardo Codesal	*(uruguayi)*	1	(90)	–	–	1	0-2	–	0,00%
Moreno	*(uruguayi)*	1	(90)	–	1	–	0-0	1	50,00%
		7	(630)	1	2	4	10-16	4	28,57%

ÚJ-ZÉLAND (2 játékvezető – 2 mérkőzés)									
Fleet	*(új-zélandi)*	1	(90)	1	–	–	2-1	2	100,00%
Malcome	*(új-zélandi)*	1	(90)	1	–	–	2-1	2	100,00%
		2	(180)	2	–	–	4-2	4	100,00%
WALES (6 játékvezető – 6 mérkőzés)									
Callagham	*(walesi)*	1	(90)	–	–	1	1-3	–	0,00%
Goow	*(walesi)*	1	(90)	1	–	–	2-0	2	100,00%
Griffiths	*(walesi)*	1	(120)	1	–	–	4-2	2	100,00%
Kingston	*(walesi)*	1	(90)	1	–	–	3-0	2	100,00%
Lloyd	*(walesi)*	1	(90)	1	–	–	4-2	2	100,00%
Richards	*(walesi)*	1	(90)	1	–	–	1-0	2	100,00%
		6	(570)	5	–	1	15-7	10	83,33%
ZAMBIA (1 játékvezető – 1 mérkőzés)									
Chikuka	*(zambiai)*	1	(90)	1	–	–	2-1	2	100,00%
		1	(90)	1	–	–	2-1	2	100,00%

Megjegyzés: a Griffiths által vezetett 305. Magyarország-Uruguay mérkőzésen 2x15 perces hosszabbításra került sor.

Mindent elismert Beranek bíró

A magyar válogatott története során vívott néhány „rázós" mérkőzést, ezek közül is kiemelkedik az osztrák Beranek játékvezető ténykedése miatt a 179. Olaszország–Magyarország (4:2) találkozó.

„A match a következőképpen folyt le" (a Nemzeti Sport korabeli tudósítása alapján – lerövidített formában): *Nagyvonalú, vehemens kezdés után Sárosi megszerezte a vezetést (0:1), ám az olaszok Guaita révén óriási, hatméteres lesből egyenlítettek (a gólnál Szabó is ügyetlenkedett, a labda a lába között surrant be a hálóba – 1:1), majd másfél méteres lesről indulva a vezetést is megszerezték, ismét Guaita volt eredményes (2:1). Az előnyt még a szünet előtt Avarnak sikerült kiegyenlítenie (2:2). A második játékrészben a magyarok támadtak, a gólokat viszont az olaszok rúgták. A harmadik olasz gól szabálytalan körülmények között született: a fejelni készülő Vágót Guaita kézzel ellökte, a leperdülő labdát pedig Ferrari a hálóba emelte (3:2). A 65. perctől Bertolini sérülése miatt tíz emberrel játszottak az olaszok, de az emberelőnyt nem tudták kihasználni a magyarok, sőt, egy váratlan hazai ellentámadás után Meazza kettőre növelte csapata előnyét (4:2). „A játék kétharmad részében remek futballt játszott a magyar csapat: több ötlet, elgondolás és művészi érzék volt a játékában." A bíró katasztrofális tévedései (olasz lesgólok, két meg nem adott tizenegyes) döntötték el az olaszok javára a mérkőzés sorsát.*

A Nemzeti Sport kiküldött tudósítója a mérkőzés végén részt vett azon a „partyn", amelyen az osztrák *Beranek* bíró „interjút" adott. (1934-ben még nem volt megtiltva a játékvezetőknek a nyilatkozat.) Az alábbiakban szó szerint közöljük a korabeli tudósítást.

Ijesztő tudatlanság, cinizmus és lelkiismeretlenség háborította fel a magyarokat az esti bíróvallatáson.

A mérkőzés estéjén a Terminus-szálló halljában körülvettük a bírót és eleinte egészen akadémikus formában érdeklődtünk nála a mérkőzés „vitás" eseteiről.

– Miért nem fújta le Allemandi faultját, amikor Markost a 16-oson belül elkaszálta? – kérdeztük.

– Mert nála maradt a labda.

– És miért nem fújta le, amikor másodszor is felvágta?

– Akkor már késő lett volna – volt a meglepő válasz...

– Miért nem fújta le, amikor Avart kézzel fogták le a kapu előtt?

–Ugyan kérem, nem volt az olyan nagy eset!

– Hát ezt is látta?

– Láttam!

– Talán azt is látta, hogy az olaszok első gólja négy-öt méteres offszájdból esett?

– Hogyne. Valóban négy-öt méteres offszájd volt.

– Ember! Hát miért nem fújta le?

– Mérkőzés előtt megegyeztem a határbíróimmal, hogy ők intsék az offszájdot. Ők nem intettek. (Mindkét határbíró olasz volt. – A szerkesztő)

– De hát ha saját maga látja, mi szükség van a határbírók integetéseire?

– Úgy látszik, hogy önök nem ismerik a szabályokat...

Azt a hangorkánt nem lehet leírni, amit a régi, tapasztalt játékosokból, vezetőkből a bírónak ezek a cinikus és hozzá nem értésről tanúskodó válaszai kiváltottak. Öklök emelkedtek a levegőbe, szidalmak hangzottak el és a legenyhébb felszólítás az volt, hogy az ilyen ember azonnal tegye le a bírói sípot.

Albániától – Zambiáig avagy a játékvezetőket adó 62 ország adatbankja

A magyar labdarúgó-válogatott 740 hivatalos mérkőzésén 62 – 41 európai, 9 ázsiai, 5 dél-amerikai, 4 észak-amerikai, 2 afrikai és 1 óceániai – nemzet 466 játékvezetője működött közre vezetőbíróként. A legtöbben Ausztriából „érkeztek": 37 sípmester 83 találkozón vezetett a magyar nemzeti tizenegynek. Nem véletlen, hogy Ausztria áll az első helyen: rengeteg közös szál van a két ország focitörténetében, így főleg a század első felében túlnyomórészt osztrák bírói hármas vezette a magyar mérkőzéseket. Tíz esetben előfordult az is, hogy osztrák „döntnök" dirigált osztrák–magyar összecsapást. E tekintetben Schmieger „áll az élen": 1914 és 1920 között öt alkalommal húzta fel a fekete bírói mezt osztrák–magyar találkozón. (A magyar játékvezetők sem maradtak „adósak": 13 alkalommal sípoltak magyar–osztrák meccsen.)

A „sógorokat" követi Anglia 33 (62 mérkőzésen), Németország 26 (44 mérkőzésen), Olaszország 25 (60 mérkőzésen) és Jugoszlávia 24 (35 mérkőzésen) játékvezetővel. Ha nem szól közbe a történelem vihara, valószínűleg Németország „ugrik az élre" 48 játékvezetővel – 1945 és 1990 között azonban az ország kettészakítása miatt 14 NSZK-beli és 8 NDK-beli bíró működött közre Magyarország válogatott találkozóin.

Ha a százalékos teljesítmény szerint vizsgálódunk, elmondhatjuk, hogy nem az osztrák játékvezetők vezették a mieink számára a legeredményesebb mérkőzéseket (56,63 százalékos teljesítményt értünk el közreműködésükkel). A legalább 7 találkozót (az összes mérkőzés közel 1 százalékát) dirigáló nemzetek játékvezetői közül a román bírókkal voltunk a legeredményesebbek (78,13 százalék). Még náluk is „eredményesebbek" (81,25 százalék) voltak számunkra a magyar sípmesterek – persze, minden szentnek maga felé hajlik a keze... Kevésbé voltunk viszont eredményesek az uruguayi (28,57 százalék!) és a dán (43,75 százalék) játékvezetők közreműködésénél; a finn, a norvég, a skót és a spanyol bírók dirigálása mellett pedig éppenhogy csak elértük az 50 százalékot.

Az alábbi összeállításban a játékvezetőket adó országok „adatait" számoltuk ki. Az alfabetikus sorrendbe rendezett országnevek után az első oszlopban (zárójelben) a játékvezetők, a második oszlopban az általuk vezetett mérkőzések, a harmadik oszlopban (zárójelben) a pályán eltöltött percek számát jelöltük; a negyedik oszlopban a győzelmek, az ötödik oszlopban a döntetlenek, a hatodik oszlopban a vereségek számát, a hetedik oszlopban a gólkülönbséget, a nyolcadik oszlopban a pontok számát, a kilencedik oszlopban pedig a százalékos teljesítményt tüntettük fel, amelyet a magyar csapat elért az illető ország játékvezetőinek közreműködésével.

Albánia	(1)	1	(90)	1	–	–	4-2	2	100,00%
Algéria	(1)	1	(90)	–	–	1	1-4	–	0,00%
Anglia	(33)	62	(5580)	24	20	18	141-121	68	54,84%
Argentína	(3)	3	(270)	1	1	1	4-4	3	50,00%
Ausztria	(37)	83	(7454)	39	16	28	176-135	94	56,63%
Bahrein	(2)	2	(180)	2	–	–	13-1	4	100,00%
Belgium	(15)	23	(2100)	11	5	7	39-34	27	58,70%
Brazília	(2)	2	(180)	1	–	1	3-3	2	50,00%
Bulgária	(6)	8	(720)	5	1	2	19-8	11	68,75%
Ciprus	(2)	2	(180)	2	–	–	8-0	4	100,00%
Csehország	(7)	6	(540)	–	2	4	8-14	2	16,67%
Csehszlovákia	(19)	38	(3420)	18	8	12	113-67	44	57,89%
Dánia	(9)	16	(1440)	4	6	6	30-33	14	43,75%

Egyesült Államok	(1)	1	(90)	1	–	–	1-0	2	100,00%
Észak-Írország	(3)	3	(270)	2	–	1	6-4	4	66,67%
Észtország	(1)	1	(90)	–	1	–	0-0	1	50,00%
Fehéroroszország	(1)	1	(90)	1	–	–	3-1	2	100,00%
Finnország	(7)	7	(630)	3	1	3	19-13	7	50,00%
Franciaország	(23)	39	(3481)	18	8	13	76-58	44	56,41%
Görögország	(6)	7	(630)	4	2	1	17-7	10	71,43%
Hollandia	(18)	40	(3600)	23	8	9	96-59	54	67,50%
Honduras	(1)	1	(90)	–	–	1	1-5	–	0,00%
Horvátország	(4)	4	(360)	3	–	1	9-5	6	75,00%
Irán	(3)	3	(270)	2	1	–	4-1	5	83,33%
Izland	(1)	1	(90)	1	–	–	4-2	2	100,00%
Izrael	(5)	6	(540)	2	2	2	9-8	6	50,00%
Írország	(2)	2	(180)	–	2	–	1-1	2	50,00%
Japán	(1)	1	(90)	–	1	–	0-0	1	50,00%
Jugoszlávia	(24)	35	(3150)	21	9	5	87-38	51	72,86%
Katar	(1)	1	(90)	–	1	–	1-1	1	50,00%
Kolumbia	(1)	1	(90)	1	–	–	5-0	2	100,00%
Kuvait	(1)	1	(90)	1	–	–	4-1	2	100,00%
Lengyelország	(13)	18	(1620)	11	2	5	43-21	24	66,67%
Luxemburg	(1)	1	(90)	1	–	–	7-2	2	100,00%
Macedónia	(1)	1	(90)	1	–	–	3-0	2	100,00%
Magyarország	(11)	16	(1440)	12	2	2	50-25	26	81,25%
Malaysia	(1)	1	(90)	1	–	–	2-0	2	100,00%
Málta	(2)	2	(180)	1	–	1	6-5	2	50,00%
Mexikó	(4)	4	(360)	2	1	1	5-5	5	62,50%
Németország	(26)	44	(3960)	20	13	11	112-82	53	60,23%
NDK	(8)	13	(1170)	7	3	3	26-17	17	65,38%
Norvégia	(7)	8	(720)	3	2	3	10-11	8	50,00%
NSZK	(14)	25	(2250)	11	6	8	47-26	28	56,00%
Olaszország	(25)	60	(5400)	33	17	10	146-91	83	69,17%
Peru	(2)	2	(180)	–	1	1	2-3	1	25,00%
Portugália	(4)	5	(450)	–	1	4	3-15	1	10,00%
Románia	(13)	16	(1440)	12	1	3	49-16	25	78,13%
Salvador	(1)	1	(90)	–	1	–	1-1	1	50,00%
Skócia	(6)	7	(630)	2	3	2	12-13	7	50,00%
Spanyolország	(8)	10	(900)	5	–	5	15-18	10	50,00%
Svájc	(24)	35	(3180)	15	6	14	52-51	36	51,42%
Svédország	(15)	20	(1800)	8	6	6	48-25	22	55,00%
Szaúd-Arábia	(1)	1	(90)	1	–	–	2-0	2	100,00%
Szíria	(2)	3	(270)	3	–	–	7-0	6	100,00%
Szlovákia	(4)	4	(360)	1	–	3	4-8	2	25,00%
Szlovénia	(1)	1	(90)	–	1	–	2-2	1	50,00%
Szovjetunió	(10)	17	(1530)	12	1	4	40-24	25	73,53%
Törökország	(7)	7	(630)	4	–	3	16-11	8	57,14%
Uruguay	(5)	7	(630)	1	2	4	10-16	4	28,57%
Új-Zéland	(2)	2	(180)	2	–	–	4-2	4	100,00%
Wales	(6)	6	(570)	5	–	1	15-7	10	83,33%
Zambia	(1)	1	(90)	1	–	–	2-1	2	100,00%
62 ország	**(466)**	**740**	**(66 645)**	**366**	**164**	**210**	**1643-1128**	**896**	**60,54%**

Magyarország labdarúgó-válogatottjának mérkőzéshelyszínei

A magyar labdarúgó-válogatott 740 hivatalos mérkőzésén 56 ország 138 városában lépett pályára. Magyarország területén – úgynevezett hazai pályán – 9 településen (Budapest, Debrecen, Győr, Nyíregyháza, Siófok, Székesfehérvár, Szolnok, Szombathely és Zalaegerszeg) fogadta ellenfeleit – összesen 329 mérkőzésen.

Legtöbbször Budapest volt a helyszín: 306 alkalommal adott otthont válogatott találkozónak, míg a nyolc vidéki városnak mindössze 23 összecsapás jutott. Budapesten belül a Népstadion volt a „favorit pálya": 151 mérkőzést rendeztek az 1953-ban átadott sportlétesítményben. (Válogatott találkozón 1955. május 29-én, a 318. Magyarország–Skócia meccsen érte el a Népstadion közönsége a százezres álomhatárt.) Kezdetben a Millenáris-pálya volt a válogatott otthona (18 alkalommal fogadta ellenfeleit), tíz év elteltével azonban „áttette a székhelyét" a Ferencvárosi TC Üllői úti stadionjába, ahol összeségében 77 mérkőzésen szerepelt. Nagy csaták színhelye volt még a Hungária úti stadion is: 39 mérkőzést rendeztek az MTK, illetve a Hungária FC otthonában.

A vidéki helyszínek közül Győr „tartja a csúcsot": az MLSZ 5 esetben tisztelte meg a várost válogatott mérkőzés rendezésével. Érdekességnek számít, hogy a magyar nemzeti tizenegy hazai mérkőzéseken 47 évig „nem mozdult ki" Budapestről; az első vidéki válogatott találkozót csak 1949. július 10-én rendezték meg Debrecenben (Magyarország–Lengyelország 8:2).

A külföldi városok közül Bécs vezeti a „rangsort" 63 találkozóval, ami nem is annyira meglepő a 135 Ausztria–Magyarország, illetve Magyarország–Ausztria mérkőzés szemszögéből nézve. Valószínűleg a „sógorok" is ragaszkodtak fővárosukhoz, ugyanis a lejátszott 66 osztrák–magyar találkozó közül mindössze hármat (Linz 2, Salzburg 1) rendeztek más városban. Az országok közül Spanyolország „áll az élen": 9 városában 12 alkalommal lépett pályára válogatottunk.

Alicantétől – Zürichig, avagy a válogatott teljesítménye 138 városban

Az alábbi táblázatban a magyar válogatott 138 városban elért teljesítményét közöljük (az adattár nem tartalmazza a Moszkva-válogatott ellen játszott 2 „félhivatalos" mérkőzés helyszínét és eredménysorát). A városok alfabetikus sorrendbe rendezett nevei után az első oszlopban a mérkőzések; a második oszlopban a győzelmek; a harmadik oszlopban a döntetlenek; a negyedik oszlopban a vereségek számát; az ötödik oszlopban a gólkülönbséget – annak ellenére, hogy 1970. január 1-ig gólarányt számoltak –, a hatodik oszlopban pedig a 2-1-0-ás pontszámítás alapján a megszerzett pontok számát jelöltük. A magyar városokban elért teljesítménysort kövér betűkkel szedtük.

Alicante	2	–	1	1	2-5	1
Amszterdam	1	1	–	–	2-1	2
Athén	3	–	1	2	2-6	1
Auckland	1	1	–	–	2-1	2
Augsburg	1	1	–	–	2-0	2
Baki	2	2	–	–	7-0	4
Banja Luka	1	–	1	–	0-0	1
Barcelona	1	1	–	–	3-1	2
Basel	4	3	1	–	16-6	7
Belfast	2	2	–	–	3-1	4
Belgrád	12	6	3	3	24-22	15
Bergen	1	–	1	–	0-0	1
Berlin	5	2	2	1	8-7	6
Bern	6	4	–	2	18-14	8
Bécs	63	23	12	28	118-144	58
Bochum	1	–	1	–	0-0	1
Bologna	1	–	–	1	1-2	–
Brüsszel	7	1	1	5	10-16	3
Budapest	**306**	**189**	**66**	**51**	**794-380**	**444**
Buenos Aires	2	–	–	2	2-7	–
Bukarest	8	4	3	1	15-8	11
Cadiz	1	1	–	–	1-0	2
Cardiff	3	1	1	1	4-3	3
Chandrasekharak	1	1	–	–	2-1	2
Christchurch	1	1	–	–	2-1	2
Chorzów	3	1	2	–	5-3	4
Coimbra	1	–	1	–	0-0	1
Cork	1	–	1	–	2-2	1
Debrecen	**3**	**2**	**1**	**–**	**11-3**	**5**
Doha	5	4	1	–	13-2	9
Dortmund	1	–	–	1	0-5	–
Drezda	2	1	–	1	4-5	2
Dublin	5	4	–	1	13-9	8
Eindhoven	1	–	–	1	1-7	–
Elche	2	1	1	–	11-2	3
Esch	1	1	–	–	7-2	2
Eszék	1	–	–	1	1-4	–
Firenze	1	–	1	–	1-1	1
Frankfurt am Main	2	–	1	1	1-3	1
Fukuoka	1	1	–	–	1-0	2
Genf	1	1	–	–	3-1	2
Genova	2	–	2	–	1-1	2
Glasgów	4	1	1	2	6-8	3
Göteborg	1	–	1	–	2-2	1
Győr	**5**	**1**	**2**	**2**	**10-7**	**4**
Halle	1	–	–	1	0-2	–
Hamburg	1	1	–	–	1-0	2
Hannover	1	–	–	1	0-1	–
Helsinki	9	7	1	1	36-6	15
Irapuato	3	2	–	1	3-6	4
Isztambul	3	1	–	2	7-5	2

Kairó	3	2	1	–	5-0	5
Karl-Marx-Stadt	1	–	–	1	1-2	–
Kassa	1	–	–	1	0-1	–
Kaunas	1	1	–	–	6-1	2
Koppenhága	6	2	1	3	14-11	5
Kotka	1	1	–	–	7-1	2
Köln	1	–	–	1	0-7	–
Krakkó	3	2	–	1	7-3	4
La Paz	1	1	–	–	3-2	2
Lausanne	4	4	–	–	16-7	8
La Valletta	3	2	1	–	8-3	5
Le Havre	1	1	–	–	1-0	2
León	2	–	–	2	0-6	–
Liège	1	–	–	1	1-2	–
Lille	1	1	–	–	2-0	2
Lima	1	–	–	1	2-3	–
Limasszol	2	2	–	–	4-1	4
Linz	2	–	2	–	1-1	2
Lipcse	3	–	2	1	1-2	2
Lisszabon	3	–	1	2	2-9	1
Liverpool	1	1	–	–	3-1	2
Lódz	1	–	–	1	2-4	–
London	8	1	–	7	9-21	2
Luxemburg	4	4	–	–	19-4	8
Luzern	1	–	1	–	2-2	1
Madrid	2	–	–	2	1-3	–
Manchester	2	1	–	1	4-4	2
Mar del Plata	2	–	–	2	2-6	–
Marseille	1	–	–	1	1-4	–
Mexikóváros	2	–	1	1	2-6	1
Milánó	5	2	1	2	9-11	5
Monterrey	1	1	–	–	3-1	2
Montevideo	1	–	1	–	1-1	1
Moszkva	9	3	3	3	27-13	9
München	2	1	–	1	5-3	2
Nagoja	1	–	1	–	0-0	1
Nápoly	1	1	–	–	4-2	2
Nicosia	1	1	–	–	1-0	2
Nimes	1	1	–	–	3-0	2
Nürnberg	3	1	1	1	7-4	3
Nyíregyháza	**3**	**3**	**–**	**–**	**5-2**	**6**
Oslo	7	4	1	2	17-7	9
Passau	1	1	–	–	2-0	2
Párizs	14	7	1	6	27-22	15
Poznan	1	1	–	–	2-0	2
Pozsony	2	–	2	–	1-1	2
Prága	16	3	8	5	36-41	14
Rancagua	4	2	1	1	8-3	5
Reims	1	1	–	–	6-0	2
Reykjavík	3	1	–	2	4-4	2
Rio de Janeiro	1	–	1	–	0-0	1

Róma	2	1	–	1	6-4	2
Rosario	1	–	–	1	0-2	–
Rotterdam	5	2	1	2	9-8	5
Salerno	1	–	–	1	1-3	–
Salzburg	1	–	–	1	0-3	–
Sandviken	2	1	1	–	5-1	3
San Salvador	1	–	1	–	1-1	1
Santander	1	1	–	–	4-2	2
Santiago	2	–	1	1	1-5	1
Sevilla	1	–	–	1	0-4	–
Siófok	**3**	**2**	**–**	**1**	**6-3**	**4**
Stockholm	21	6	6	9	38-44	18
Sunderland	1	–	–	1	1-2	–
Szabadka	1	–	–	1	1-2	–
Szaloniki	3	–	2	1	3-6	2
Székesfehérvár	**3**	**1**	**1**	**1**	**3-4**	**3**
Szófia	8	3	2	3	12-14	8
Szolnok	**1**	**1**	**–**	**–**	**1-0**	**2**
Szombathely	**3**	**1**	**1**	**1**	**8-2**	**3**
Taranto	1	–	–	1	0-4	–
Tbiliszi	2	–	1	1	2-4	1
Teherán	4	3	1	–	6-1	7
Tirana	1	–	1	–	0-0	1
Toluca	1	–	–	1	0-2	–
Torino	3	–	–	3	4-8	–
Turku	1	1	–	–	2-1	2
Ungvár	1	1	–	–	3-1	2
Vaduz	1	–	1	–	0-0	1
Valencia	1	1	–	–	3-0	2
Várna	1	–	1	–	0-0	1
Varsó	6	3	–	3	20-13	6
Vigo	1	–	–	1	2-4	–
Vitkovice	1	1	–	–	2-1	2
Zalaegerszeg	**2**	**2**	**–**	**–**	**5-2**	**4**
Zágráb	4	–	2	2	6-12	2
Zürich	8	2	–	6	16-20	4
138 város	**740**	**366**	**164**	**210**	**1643-1128**	**896**

BUDAPESTI MÉRKŐZÉSEK HELYSZÍNEI

Fáy utcai stadion	4	4	–	–	9-3	8
Hungária úti stadion	39	25	9	5	115-59	59
Margitszigeti pálya	1	1	–	–	3-2	2
Megyeri úti stadion	16	14	2	–	78-8	30
Millenáris-pálya	18	10	5	3	56-37	25
Népstadion	151	84	36	31	316-167	204
Üllői úti stadion	77	51	14	12	217-104	116
Összesen:	**306**	**189**	**66**	**51**	**794-380**	**444**
Vidék	*23*	*13*	*5*	*5*	*49-23*	*31*
Hazai összesen:	**329**	**202**	**71**	**56**	**843-403**	**475**

Budapesttől – Vitkovicéig, avagy 138 helyszín mérkőzésszám szerinti megoszlása

Válogatottunk hazai pályán 329, külföldön pedig 411 mérkőzést játszott – 138 helyszínen az alábbiak szerint:

306 mérkőzés: Budapest (Népstadion 151, Üllői úti stadion 77, Hungária úti stadion 39, Millenáris-pálya 18, Megyeri úti stadion 16, Fáy utcai stadion 4, Margitszigeti pálya 1);

63 mérkőzés: Bécs;

21 mérkőzés: Stockholm;

16 mérkőzés: Prága;

14 mérkőzés: Párizs;

12 mérkőzés: Belgrád;

9 mérkőzés: Helsinki, Moszkva;

8 mérkőzés: London, Szófia, Zürich, Bukarest;

7 mérkőzés: Brüsszel, Oslo;

6 mérkőzés: Bern, Varsó, Koppenhága;

5 mérkőzés: Berlin, Doha, Dublin, Győr, Milánó, Rotterdam;

4 mérkőzés: Basel, Glasgów, Lausanne, Luxemburg, Rancagua, Teherán, Zágráb;

3 mérkőzés: Athén, Cardiff, Chorzów, Debrecen, Irapuato, Isztambul, Kairó, Krakkó, La Valletta, Lipcse, Lisszabon, Nürnberg, Nyíregyháza, Reykjavík, Siófok, Szaloniki, Székesfehérvár, Szombathely, Torino;

2 mérkőzés: Alicante, Baki, Belfast, Buenos Aires, Drezda, Elche, Frankfurt/Main, Genova, Leon, Limasszol, Linz, Madrid, Manchester, Mar del Plata, Mexikóváros, München, Pozsony, Róma, Sandviken, Santiago, Tbiliszi, Zalaegerszeg;

1 mérkőzés: Amszterdam, Auckland, Augsburg, Banja Luka, Bergen, Barcelona, Bochum, Bologna, Cadiz, Chandrasekharak, Christchurch, Coimbra, Cork, Dortmund, Eindhoven, Esch, Eszék, Firenze, Fukuoka, Genf, Göteborg, Halle, Hamburg, Hannover, Karl-Marx-Stadt, Kassa, Kaunas, Kotka, Köln, La Paz, Le Havre, Liège, Lille, Lima, Liverpool, Lódz, Luzern, Marseille, Monterrey, Montevideo, Nagoja, Nápoly, Nicosia, Nimes, Passau, Poznan, Reims, Rio de Janeiro, Rosario, Salerno, Salzburg, San Salvador, Santander, Sevilla, Sunderland, Szabadka, Szolnok, Taranto, Tirana, Toluca, Turku, Ungvár, Vaduz, Valencia, Várna, Vigo, Vitkovice.

A magyar labdarúgó-válogatott a 740 hivatalos mérkőzését 56 ország 138 városában játszotta az alábbiak szerint (zárójelben a városok száma után az adott ország településein vívott mérkőzések száma olvasható):

Albánia (1 város – 1): Tirana (1)

Anglia (4 város – 12): Liverpool (Brazília ellen – 1), London (8), Manchester (Portugália és Bulgária ellen – 2), Sunderland (Szovjetunió ellen – 1)

Argentína (3 város – 5): Buenos Aires (2), Mar del Plata (Franciaország és Olaszország ellen – 2), Rosario (1)

Ausztria (3 város – 66): Bécs (63), Linz (2), Salzburg (1)

Azerbajdzsán (1 város – 2): Baki (2)

Belgium (2 város – 8): Brüsszel (6, Szovjetunió ellen – 1), Liège (1)

Bolívia (1 város – 1): La Paz (1)

Brazília (1 város – 1): Rio de Janeiro (1)

Bulgária (2 város – 9): Szófia (8), Várna (1)

Chile (2 város – 6): Santiago (2), Rancagua (Anglia, Argentína, Bulgária és Csehszlovákia ellen – 4)

Ciprus (2 város – 3): Limasszol (2), Nicosia (1)

Csehország (1 város – 2): Prága (2)

Csehszlovákia (4 város – 17): Kassa (1), Pozsony (1), Prága (14), Vitkovice (1)

Dánia (1 város – 6): Koppenhága (6)

Egyiptom (1 város – 3): Kairó (3)

Észak-Írország (1 város – 2): Belfast (2)

Finnország (3 város – 11): Helsinki (6, Jugoszlávia, Olaszország és Svédor-

ság ellen – 3), Kotka (Törökország ellen – 1), Turku (Románia ellen – 1)

Franciaország (7 város – 20): Le Havre (1), Lille (Svájc ellen – 1), Marseille (Csehszlovákia ellen – 1), Monterrey (Algéria ellen – 1), Nimes (Arab Emírségek ellen – 1), Párizs (10, Egyiptom, Lengyelország, Olaszország és Svédország ellen – 4), Reims (Holland-India ellen – 1)

Görögország (2 város – 6): Athén (3), Szaloniki (3)

Hollandia (3 város – 7): Amsterdam (1), Eindhoven (1), Rotterdam (5)

Horvátország (2 város – 2): Eszék (1), Zágráb (1)

India (1 város – 1): Chandrasekharak (1)

Irán (1 város – 4): Teherán (3, Macedónia ellen – 1)

Izland (1 város – 3): Reykjavík (3)

Írország (2 város – 6): Cork (1), Dublin (5)

Japán (2 város – 2): Fukuoka (1), Nagoja (Amerikai Egyesült Államok ellen –1)

Jugoszlávia (4 város – 17): Banja Luka (1), Belgrád (11, Románia ellen – 1), Szabadka (1), Zágráb (3)

Katar (1 város – 5): Doha (3, Ázsia-válogatott ellen – 2)

Lengyelország (5 város – 14): Chorzów (3), Krakkó (3), Lódz (1), Poznan (1), Varsó (6)

Liechtenstein (1 város – 1): Vaduz (1)

Litvánia (1 város – 1): Kaunas (1)

Luxemburg (2 város – 5): Esch (1), Luxembourg (4)

Magyarország (9 város – 327): Budapest (304), Debrecen (3), Győr (5), Nyíregyháza (3), Siófok (3), Székesfehérvár (3), Szolnok (1), Szombathely (3), Zalaegerszeg (2)

Málta (1 város – 3): La Valletta (3)

Mexikó (4 város – 8): Irapuato (Kanada, Koreai Köztársaság és Szovjetunió ellen – 3), León (1, Franciaország ellen – 1), Mexikóváros (2), Toluca (1)

Német Demokratikus Köztársaság (5 város – 9): Berlin (3), Drezda (1), Halle (1), Karl-Marx-Stadt (1), Lipcse (3)

Német Szövetségi Köztársaság (8 város – 9): Augsburg (Dánia ellen – 1), Dortmund (1), Frankfurt/Main (1), Hamburg (1), Hannover (1), München (Lengyelország ellen – 1), Nürnberg (1, Irán ellen – 1), Passau (Német Demokratikus Köztársaság ellen – 1)

Németország (7 város – 8): Berlin (2), Bochum (1), Drezda (1), Frankfurt/Main (1), Köln (1), München (1), Nürnberg (1)

Norvégia (2 város – 8): Bergen (1), Oslo (7)

Olaszország (9 város – 17): Bologna (Ausztria ellen – 1), Firenze (1), Genova (2), Milánó (5), Nápoly (Egyiptom ellen – 1), Róma (2), Salerno (1), Taranto (1), Torino (3)

Oroszország (1 város – 3): Moszkva (3)

Peru (1 város – 1): Lima (1)

Portugália (2 város – 4): Coimbra (1), Lisszabon (3)

Románia (1 város – 8): Bukarest (8)

Salvador (1 város – 1): San Salvador (1)

Skócia (1 város – 4): Glasgow (4)

Spanyolország (9 város – 12): Alicante (1, Argentína ellen – 1), Barcelona (Dánia ellen – 1), Cádiz (1), Elche (Belgium, Salvador ellen – 2), Madrid (2), Santander (1), Sevilla (1), Valencia (1), Vigo (1)

Svájc (6 város – 24): Basel (3, Német Szövetségi Köztársaság ellen – 1), Bern (4, Brazília és Német Szövetségi Köztársaság ellen – 2), Genf (1), Lausanne (3, Uruguay ellen – 1), Luzern (1), Zürich (7, Koreai Köztársaság ellen – 1)

Svédország (3 város – 24): Göteborg (1), Sandviken (Mexikó és Wales ellen – 2), Stockholm (17, Anglia, Ausztria, Németország és Wales ellen – 4)

Szlovákia (1 város – 1): Pozsony (1)

Szovjetunió (2 város – 8): Moszkva (6), Tbiliszi (2)

Törökország (1 város – 3): Isztambul (3)

Ukrajna (1 város – 1): Ungvár (1)

Uruguay (1 város – 1): Montevideo (1)

Új-Zéland (2 város – 2): Auckland (1), Chistchurch (1)

Wales (1 város – 3): Cardiff (3)

Magyarország labdarúgó-válogatottja világ- és Európa-bajnokságokon

A versenyző célja a részvétel mellett természetesen a győzelem. Sok helyről hallani, hogy a magyar labdarúgás örök vesztesként van elkönyvelve a világ fociberkeiben, mert szárnyalhattunk akármilyen magasban, az igazán jegyzett versenyeken soha nem sikerült megszerezni a győztesnek járó trófeát. Nem véletlenül írtuk, hogy az igazán jegyzett versenyeken. Mert való igaz, hogy a sport legnagyobb ünnepén, az olimpiákon az eltelt 100 év alatt a legeredményesebben *(3 arany-, 1 ezüst-, 1 bronzérem)* szerepeltünk a világon, de az is csak a mi pechünk lehet, hogy az utóbbi időben pont a labdarúgás az a sportág, amely csak az úgymond „tartalékjait" szerepelteti ezen a versenysorozaton. A Nemzetközi Labdarúgó-szövetség (FIFA) és Nemzetközi Olimpia Bizottság (NOB) örök harca ez, melyen mindkét fél a saját presztízsét védi, így gyakorlatilag a labdarúgó világbajnokság az, amely ennek a sportnak a csúcsát képezi. Kétszer is a döntőbe kerültünk, mindkétszer alulmaradtunk. Különösen a második, az 1954-es világbajnokság döntőjének elvesztése a fájóbb pont, hiszen toronymagas esélyesként érkezett a svájci világbajnokságra a magyar csapat.

Világbajnokságok 1930–2002

Válogatottunk az eddig kiírt 17 világbajnokság közül 15 alkalommal rajthoz állt, melyből öt esetben nem tudta kiharcolni a selejtezőkön a döntőbe jutást, egy esetben pedig még nem zárultak le a csatározások. A csapat a különböző selejtező csoportokban és a döntőkben összesen 108 világbajnoki mérkőzést játszott, melynek mérlege: 54 győzelem, 22 döntetlen, 32 vereség, 239-154-es gólkülönbség, 130 pont (2-1-0-ás pontszámítás alapján), 60,18 százalékos teljesítmény.

Magyarország a selejtezőkön

Az első világbajnoki selejtező mérkőzésre 1934. március 25-én, Szófiában került sor, ahol Magyarország válogatottja 4:1 arányban diadalmaskodott Bulgária nemzeti tizenegye felett. Az utolsó világbajnoki selejtező mérkőzést 2000. október 11-én, Kaunasban játszotta válogatottunk, ahol 6-1-re győzött Litvánia legjobbjaival szemben. A világbajnokságok selejtezőiben lejátszott 76 mérkőzés mérlege: 39 győzelem, 19 döntetlen, 18 vereség, 152-97-es gólkülönbség, 97 pont, 63,81 százalékos teljesítmény.

1930 – URUGUAY. Magyarország válogatottja nem vett részt a világbajnokságon.

1934 – OLASZORSZÁG. *Selejtező mérkőzések, Európa, 8. csoport:* Bulgária–Magyarország 1:4, Magyarország–Bulgária 4:1. *A csoport végeredménye:* 1. Magyarország 4 pont, 2. Ausztria 2 pont, 3. Bulgária 0 pont. (A Magyarország–Ausztria, az Ausztria–Magyarország és a Bulgária–Ausztria mérkőzéseket nem játszották le.) *Döntőbe jutott:* Magyarország és Ausztria.

1938 – FRANCIAORSZÁG. *Selejtező mérkőzések, Európa, 6. csoport, máso-*

dik forduló: Magyarország–Görögország 11:1. *Döntőbe jutott:* Magyarország.

1950 – BRAZÍLIA. Magyarország válogatottja nem nevezett a világbajnokságra.

1954 – SVÁJC. *Selejtező mérkőzések, Európa, 7. csoport:* a Magyarország–Lengyelország mérkőzésektől a lengyel csapat visszalépett! *Döntőbe jutott:* Magyarország játék nélkül.

1958 – SVÉDORSZÁG. *Selejtező mérkőzések, Európa, 3. csoport:* Norvégia–Magyarország 2:1, Magyarország–Bulgária 4:1, Bulgária–Magyarország 1:2, Magyarország–Norvégia 5:0. *A csoport végeredménye:* 1. Magyarország 6 pont, 2. Bulgária 4 pont, 3. Norvégia 2 pont. *Döntőbe jutott:* Magyarország.

1962 – CHILE. *Selejtező mérkőzések, Európa, 4. csoport:* Magyarország–NDK 2:0, Hollandia–Magyarország 0:3, NDK–Magyarország 2:3, Magyarország–Hollandia 3:3. *A csoport végeredménye:* 1. Magyarország 7 pont, 2. Hollandia 2 pont, 3. NDK 1 pont. (A Hollandia–NDK mérkőzést nem játszották le.) *Döntőbe jutott:* Magyarország.

1966 – ANGLIA. *Selejtező mérkőzések, Európa, 6. csoport:* NDK–Magyarország 1:1, Ausztria–Magyarország 0:1, Magyarország–Ausztria 3:0, Magyarország–NDK 3:2. *A csoport végeredménye:* 1. Magyarország 7 pont, 2. NDK 4 pont, 3. Ausztria 1 pont. *Döntőbe jutott:* Magyarország.

1970 – MEXIKÓ. *Selejtező mérkőzések, Európa, 2. csoport:* Magyarország–Csehszlovákia 2:0, Írország–Magyarország 1:2, Dánia–Magyarország 3:2, Csehszlovákia–Magyarország 3:3, Magyarország–Dánia 3:0, Magyarország–Írország 4:0. *A csoport végeredménye:* 1. Magyarország 9 pont (16:7), 2. Csehszlovákia 9 pont (12:6), 3. Dánia 5 pont, 4. Írország 1 pont. A kiírás értelmében pontegyenlőség esetén a továbbjutást nem dönthette el a gólarány, így Magyarország válogatottjának újabb mérkőzést kellett vívnia Csehszlovákia ellen a döntőbe jutásért. *Harmadik mérkőzés a továbbjutás eldöntéséért (Marseille):* Csehszlovákia–Magyarország 4:1. *Döntőbe jutott:* Csehszlovákia.

1974 – NSZK. *Selejtező mérkőzések, Európa, 1. csoport:* Málta–Magyarország 0-2, Magyarország–Málta 3-0, Svédország–Magyarország 0-0, Ausztria–Magyarország 2-2, Magyarország–Ausztria 2-2, Magyarország–Svédország 3-3. *A csoport végeredménye:* 1. Svédország 8 pont (15-8), 2. Ausztria 8 pont (14-7), 3. Magyarország 8 pont (12-7), 4. Málta 0 pont. Mivel Svédországnak és Ausztriának is plusz 7 volt a gólkülönbsége, újabb mérkőzést kellett játszaniuk a döntőbe jutásért. *Harmadik mérkőzés a továbbjutás eldöntéséért (Gelschenkirchen):* Svédország–Ausztria 2-1. *Döntőbe jutott:* Svédország.

1978 – ARGENTÍNA. *Selejtező mérkőzések, Európa, 9. csoport:* Görögország–Magyarország 1-1, Magyarország–Szovjetunió 2-1, Szovjetunió–Magyarország 2-0, Magyarország–Görögország 3-0. *A csoport végeredménye:* 1. Magyarország 5 pont, 2. Szovjetunió 4 pont, 3. Görögország 3 pont. *Zónaközi pótselejtező:* Magyarország–Bolívia 6-0, Bolívia–Magyarország 2-3. *Döntőbe jutott:* Magyarország 9-2-es összesítéssel.

1982 – SPANYOLORSZÁG. *Selejtező mérkőzések, Európa, 4. csoport:* Svájc–Magyarország 2-2, Magyarország–Románia 1-0, Norvégia–Magyarország 1-2, Magyarország–Anglia 1-3, Románia–Magyarország 0-0, Magyarország–Svájc 3-0, Magyarország–Norvégia 4-1, Anglia–Magyarország 1-0. *A csoport végeredménye:* 1. Magyarország 10 pont, 2. Anglia 9 pont, 3. Románia 8 pont, 4. Svájc 7 pont, 5. Norvégia 6 pont. *Döntőbe jutott:* Magyarország és Anglia.

1986 – MEXIKÓ. *Selejtező mérkőzések, Európa, 5. csoport:* Magyarország–Ausztria 3-1, Hollandia–Magyarország 1-2, Ciprus–Magyarország 1-2, Magyarország–Ciprus 2-0, Ausztria–Magyarország 0-3, Magyarország–Hollandia 0-1. *A csoport végeredménye:* 1. Magyarország 10 pont, 2. Hollandia 7 pont (11-5), 3. Ausztria 7 pont (9-8), 4. Ciprus 0 pont. *Döntőbe jutott:* Magyarország.

1990 – OLASZORSZÁG. *Selejtező mérkőzések, Európa, 6. csoport:* Magyarország–Észak-Írország 1-0, Málta–Magyarország 2-2, Magyarország–Írország 0-0, Magyarország–Málta 1-1, Írország–Magyarország 2-0, Észak-Írország–Magyarország 1-2, Magyarország–Spanyolország 2-2, Spanyolország–Magyarország 4-0. *A csoport végeredménye:* 1. Spanyolország 13 pont, 2. Írország 12 pont, 3. Magyarország 8 pont, 4. Észak-Írország 5 pont, 5. Málta 2 pont. *Döntőbe jutott:* Spanyolország és Írország.

1994 – AMERIKAI EGYESÜLT ÁLLAMOK. *Selejtező mérkőzések, Európa, 5. csoport:* Magyarország–Izland 1-2, Luxemburg–Magyarország 0-3, Görögország–Magyarország 0-0, Magyarország–Görögország 0-1, Oroszország–Magyarország 3-0, Izland–Magyarország 2-0, Magyarország–Oroszország 1-3, Magyarország–Luxemburg 1-0. *A csoport végeredménye:* 1. Görögország 14 pont, 2. Oroszország 12 pont, 3. Izland 8 pont, 4. Magyarország 5 pont, 5. Luxemburg 1 pont. *Döntőbe jutott:* Görögország és Oroszország.

1998 – FRANCIAORSZÁG. *Selejtező mérkőzések, Európa, 3. csoport:* Magyarország–Finnország 1-0, Norvégia–Magyarország 3-0, Azerbajdzsán–Magyarország 0-3, Svájc–Magyarország 1-0, Magyarország–Norvégia 1-1, Magyarország–Svájc 1-1, Magyarország–Azerbajdzsán 3-1, Finnország–Magyarország 1-1. *A csoport végeredménye:* 1. Norvégia 20 pont, 2. Magyarország 12 pont, 3. Finnország 11 pont, 4. Svájc 10 pont, 5. Azerbajdzsán 3 pont. *Döntőbe jutott:* Norvégia. *Pótselejtező mérkőzések:* Magyarország–Jugoszlávia 1-7, Jugoszlávia–Magyarország 5-0. *Döntőbe jutott:* Jugoszlávia 12-1-es összesítéssel.

2002 – KOREAI KÖZTÁRSASÁG és JAPÁN. *Selejtező mérkőzések, Európa, 8. csoport:* Magyarország–Olaszország 2-2, Litvánia–Magyarország 1-6. A csoportba még Románia és Grúzia kapott besorolást. *(A további mérkőzések 2001-ben kerülnek megrendezésre.)*

Magyarország a döntőkön

Az első döntőben lejátszott mérkőzésre 1934. május 27-én, Nápolyban került sor, ahol Magyarország válogatottja 4:2 arányban legyőzte Egyiptom legjobbjait. Az utolsó világbajnoki találkozót 1986. június 9-én, a mexikói León városában játszotta válogatottunk, ahol 3-0-ra veszített Franciaország ellen. A világbajnokságok döntőiben lejátszott 32 mérkőzés mérlege: 15 győzelem, 3 döntetlen, 14 vereség, 87-57-es gólkülönbség, 33 pont, 51,56 százalékos teljesítmény.

1930 – URUGUAY. Magyarország válogatottja nem vett részt a világbajnokságon.

1934 – OLASZORSZÁG. *Nyolcaddöntő:* –Egyiptom 4:2, *Negyeddöntő:* –Ausztria 1:2.

1938 – FRANCIAORSZÁG. *Nyolcaddöntő:* –Holland-India 6:0, *Negyeddöntő:* –Svájc 2:0, *Elődöntő:* –Svédország 5:1, *Döntő:* –Olaszország 2:4.

1950 – BRAZÍLIA. Magyarország válogatottja nem nevezett a világbajnokságra.

1954 – SVÁJC. *Csoportmérkőzések:* –Dél-Korea 9:0, –NSZK 8:3, *Negyeddöntő:* –Brazília 4:2, *Elődöntő:* –Uruguay 4:2 (hosszabbítás után), *Döntő:* –NSZK 2:3.

1958 – SVÉDORSZÁG. *Csoportmérkőzések:* –Wales 1:1, –Svédország 1:2, –Mexikó 4:0, *Megismételt mérkőzés a továbbjutásért:* –Wales 1:2.

1962 – CHILE. *Csoportmérkőzések:* –Anglia 2:1, –Bulgária 6:1, –Argentína 0:0, *Negyeddöntő:* –Csehszlovákia 0:1.

1966 – ANGLIA. *Csoportmérkőzések:* –Portugália 1:3, –Brazília 3:1, –Bulgária 3:1, *Negyeddöntő:* –Szovjetunió 1:2.

1970 – MEXIKÓ. Magyarország válogatottja a selejtezők során az európai 2. csoportban az élen végzett 9 ponttal, ám Marseille-ben 4:1-re kikapott a szintén 9 pontos Csehszlovákia együttesétől, így nem tudta biztosítani helyét a döntőben.

1974 – NSZK. Magyarország válogatottja a selejtezők során az európai 1. csoportban azonos pontszámmal (8), de rosszabb gólkülönbséggel (12-7) csak a

3. helyen végzett, s így nem tudta biztosítani helyét a döntőben.

1978 – ARGENTÍNA. *Csoportmérkőzések:* –Argentína 1-2, –Olaszország 1-3, –Franciaország 1-3.

1982 – SPANYOLORSZÁG. *Csoportmérkőzések:* –Salvador 10-1, –Argentína 1-4, –Belgium 1-1.

1986 – MEXIKÓ. *Csoportmérkőzések:* –Szovjetunió 0-6, –Kanada 2-0, –Franciaország 0-3.

1990 – OLASZORSZÁG. Magyarország válogatottja a selejtezők során az európai 6. csoportban csak a 3. helyen végzett, s így nem tudta biztosítani helyét a döntőben.

1994 – AMERIKAI EGYESÜLT ÁLLAMOK. Magyarország válogatottja a selejtezők során az európai 5. csoportban csak a 4. helyen végzett, s így nem tudta biztosítani helyét a döntőben.

1998 – FRANCIAORSZÁG. Magyarország válogatottja a selejtezők során az európai 3. csoportban Norvégia mögött a 2. helyen végzett, ám a pótselejtezőben kétszer is alulmaradt (1-7, 0-5) Jugoszlávia csapatával szemben, s így nem tudta biztosítani helyét a döntőben.

A döntőkön részt vett játékosok

Magyarország válogatottjában a kilenc világbajnoki döntő 32 mérkőzésén 110 játékos lépett pályára. Az abc sorrendbe rendezett játékosok nevei után zárójelben a lejátszott mérkőzések és a rúgott gólok számát jelöltük, majd a következő sorban felsoroltuk azokat a mérkőzéseket, amelyeken pályára léptek. Az eredmény után zárójelben a játékosnak a mérkőzésen elért góljai számát adtuk meg.

ALBERT Flórián *(7/4)*
1962 (VII. – Chile): Anglia 2:1 (1), Bulgária 6:1 (3), Csehszlovákia 0:1, **1966 (VIII. – Anglia):** Portugália 1:3, Brazília 3:1, Bulgária 3:1, Szovjetunió 1:2.

AVAR István *(1/-)*
1934 (II. – Olaszország): Ausztria 1:2.

BALOGH I István *(1/-)*
1938 (III. – Franciaország): Holland-India 6:0.

BÁLINT László *(3/-)*
1978 (XI. – Argentína): Franciaország 1-3, **1982 (XII. – Spanyolország):** Salvador 10-1, Argentína 1-4.

BENCSICS József *(2/1)*
1958 (VI. – Svédország): Mexikó 4:0 (1), Wales 1:2.

BENE Ferenc *(4/4)*
1966 (VIII. – Anglia): Portugália 1:3 (1), Brazília 3:1 (1), Bulgária 3:1 (1), Szovjetunió 1:2 (1). *Puskás Ferenc (3 mérkőzés, 4 gól, 1,33 átlag) és Sárosi György dr. (5 mérkőzés, 6 gól, 1,20 átlag) után harmadik olyan játékos, aki minden világbajnoki mérkőzésén eredményes volt (átlaga: 1,00).*

BERENDI Pál *(2/-)*
1958 (VI. – Svédország): Wales 1:1, Svédország 1:2.

BÍRÓ Sándor *(4/-)*
1938 (III. – Franciaország): Holland-India 6:0, Svájc 2:0, Svédország 5:1, Olaszország 2:4.

BOGNÁR György *(3/-)*
1986 (XIII. – Mexikó): Szovjetunió 0-6, Kanada 2-0, Franciaország 0-3.

BOZSIK József *(8/1)*
1954 (V. – Svájc): Dél-Korea 9:0, NSZK 8:3, Brazília 4:2, Uruguay 4:2, NSZK 2:3, **1958 (VI. – Svédország):** Wales 1:1 (1), Svédország 1:2, Wales 1:2.

BUDAI II László *(4/-)*
1954 (V. – Svájc): Dél-Korea 9:0, Uruguay 4:2, **1958 (VI. – Svédország):** Mexikó 4:0, Wales 1:2.

BUNDZSÁK Dezső *(3/-)*
1958 (VI. – Svédország): Wales 1:1, Svédország 1:2, Wales 1:2.

BURCSA Győző *(2/-)*
1986 (XIII. – Mexikó): Szovjetunió 0-6, Kanada 2-0.

BUZÁNSZKY Jenő *(5/-)*
1954 (V. – Svájc): Dél-Korea 9:0, NSZK 8:3, Brazília 4:2, Uruguay 4:2, NSZK 2:3.

CZIBOR Zoltán *(5/3)*
1954 (V. – Svájc): Dél-Korea 9:0 (1), NSZK 8:3, Brazília 4:2, Uruguay 4:2 (1), NSZK 2:3 (1).

CSAPÓ Károly *(3/1)*
1978 (XI. – Argentína): Argentína 1-2 (1), Olaszország 1-3, Franciaország 1-3.

CSONGRÁDI Ferenc *(1/-)*
1982 (XII. – Spanyolország): Belgium 1-1.

DAJKA László *(3/-)*
1986 (XIII. – Mexikó): Szovjetunió 0-6, Kanada 2-0, Franciaország 0-3.

DÉTÁRI Lajos *(3/1)*
1986 (XIII. – Mexikó): Szovjetunió 0-6, Kanada 2-0 (1), Franciaország 0-3.

DISZTL Péter *(kapus, 2/-)*
1986 (XIII. – Mexikó): Szovjetunió 0-6, Franciaország 0-3.

ESTERHÁZY Márton *(3/1)*
1986 (XIII. – Mexikó): Szovjetunió 0-6, Kanada 2-0 (1), Franciaország 0-3.

FARKAS János *(4/1)*
1966 (VIII. – Anglia): Portugália 1:3, Brazília 3:1 (1), Bulgária 3:1, Szovjetunió 1:2.

FAZEKAS László *(4/2)*
1978 (XI. – Argentína): Olaszország 1-3, **1982 (XII. – Spanyolország):** Salvador 10-1 (2), Argentína 1-4, Belgium 1-1.

FENYVESI Máté dr. *(6/-)*
1958 (VI. – Svédország): Wales 1:1, Svédország 1:2, Wales 1:2, **1962 (VII. – Chile):** Anglia 2:1, Bulgária 6:1, Csehszlovákia 0:1.

FUTÓ Gyula *(1/-)*
1934 (II. – Olaszország): Egyiptom 4:2.

GARABA Imre *(6/-)*
1982 (XII. – Spanyolország): Salvador 10-1, Argentína 1-4, Belgium 1-1, **1986 (XIII. – Mexikó):** Szovjetunió 0-6, Kanada 2-0, Franciaország 0-3.

GELEI József *(kapus, 3/-)*
1966 (VIII. – Anglia): Brazília 3:1, Bulgária 3:1, Szovjetunió 1:2.

GÖRÖCS János *(2/-)*
1962 (VII. – Chile): Bulgária 6:1, Argentína 0:0.

GROSICS Gyula *(kapus, 11/-)*
1954 (V. – Svájc): Dél-Korea 9:0, NSZK 8:3, Brazília 4:2, Uruguay 4:2, NSZK 2:3, **1958 (VI. – Svédország):** Wales 1:1, Svédország 1:2, Wales 1:2, **1962 (VII. – Chile):** Anglia 2:1, Argentína 0:0, Csehszlovákia 0:1. *Egyike volt azon három játékosnak, aki a legtöbb világbajnoki döntőben szerepelt (3), és a második legtöbb mérkőzést játszotta (11).*

GUJDÁR Sándor *(kapus, 2/-)*
1978 (XI. – Argentína): Argentína 1-2, Franciaország 1-3.

HALÁSZ István *(1/-)*
1978 (XI. – Argentína): Olaszország 1-3.

HANNICH Péter *(1/-)*
1986 (XIII. – Mexikó): Franciaország 0-3.

HÁDA József *(kapus, 1/-)*
1938 (III. – Franciaország): Holland-India 6:0.

HIDEGKUTI Nándor *(6/4)*
1954 (V. – Svájc): NSZK 8:3 (2), Brazília 4:2 (1), Uruguay 4:2 (1), NSZK 2:3,

1958 (VI. – Svédország): Wales 1:1, Mexikó 4:0.

ILKU I István ***(kapus, 2/-)***
1958 (VI. – Svédország): Mexikó 4:0, **1962 (VII. – Chile):** Bulgária 6:1.

KARDOS József ***(3/-)***
1986 (XIII. – Mexikó): Szovjetunió 0-6, Kanada 2-0, Franciaország 0-3.

KÁPOSZTA Benő ***(4/-)***
1966 (VIII. – Anglia): Portugália 1:3, Brazília 3:1, Bulgária 3:1, Szovjetunió 1:2.

KEMÉNY Tibor ***(1/-)***
1934 (II. – Olaszország): Ausztria 1:2.

KEREKES Attila ***(1/-)***
1982 (XII. – Spanyolország): Belgium 1-1.

KEREKI Zoltán ***(3/-)***
1978 (XI. – Argentína): Argentína 1-2, Olaszország 1-3, Franciaország 1-3.

KIPRICH József ***(2/-)***
1986 (XIII. – Mexikó): Szovjetunió 0-6, Kanada 2-0.

KISS László ***(3/3)***
1982 (XII. – Spanyolország): Salvador 10-1 (3), Argentína 1-4, Belgium 1-1.

KOCSIS István ***(2/-)***
1978 (XI. – Argentína): Argentína 1-2, Olaszország 1-3.

KOCSIS Sándor ***(5/11)***
1954 (V. – Svájc): Dél-Korea 9:0 (3), NSZK 8:3 (4), Brazília 4:2 (2), Uruguay 4:2 (2), NSZK 2:3. *Az „Aranycsapat" jobbfedezete szerezte a világbajnokságok elődöntőiben a legtöbb gólt – a svájci világbajnokság öt mérkőzésén 11 alkalommal volt eredményes.*

KOHUT Vilmos ***(2/1)***
1938 (III. – Franciaország): Holland-India 6:0 (1), Svájc 2:0.

KORÁNYI I Lajos ***(3/-)***
1938 (III. – Franciaország): Holland-India 6:0, Svájc 2:0, Svédország 5:1.

KOTÁSZ Antal ***(2/-)***
1958 (VI. – Svédország): Mexikó 4:0, Wales 1:2.

KOVÁCS Kálmán ***(1/-)***
1986 (XIII. – Mexikó): Franciaország 0-3.

KUHARSZKY Béla ***(1/-)***
1962 (VII. – Chile): Argentína 0:0.

LANTOS Mihály ***(5/2)***
1954 (V. – Svájc): Dél-Korea 9:0 (1), NSZK 8:3, Brazília 4:2 (1), Uruguay 4:2, NSZK 2:3.

LÁZÁR Gyula ***(5/-)***
1934 (II. – Olaszország): Egyiptom 4:2, **1938 (III. – Franciaország):** Holland-India 6:0, Svájc 2:0, Svédország 5:1, Olaszország 2:4.

LÓRÁNT Gyula ***(5/-)***
1954 (V. – Svájc): Dél-Korea 9:0, NSZK 8:3, Brazília 4:2, Uruguay 4:2, NSZK 2:3.

MARKOS Imre ***(2/-)***
1934 (II. – Olaszország): Egyiptom 4:2, Ausztria 1:2.

MARTOS Győző ***(6/-)***
1978 (XI. – Argentína): Argentína 1-2, Olaszország 1-3, Franciaország 1-3, **1982 (XII. – Spanyolország):** Salvador 10-1, Argentína 1-4, Belgium 1-1.

MATHESZ IMRE ***(2/-)***
1966 (VIII. – Anglia): Brazília 3:1, Bulgária 3:1.

MÁTRAI Sándor ***(12/-)***
1958 (VI. – Svédország): Wales 1:1, Svédország 1:2, Mexikó 4:0, Wales 1:2, **1962 (VII. – Chile):** Anglia 2:1, Bulgária 6:1, Argentína 0:0, Csehszlovákia 0:1, **1966 (VIII. – Anglia):** Portugália 1:3,

Brazília 3:1, Bulgária 3:1, Szovjetunió 1:2. *Egyike volt azon három játékosnak, aki a legtöbb világbajnoki döntőben szerepelt (3), a legtöbb mérkőzést játszotta (12) és legtöbb időt töltötte a pályán (1080 perc).*

MÉSZÁROS Ferenc ***(kapus, 4/-)***
1978 (XI. – Argentína): Olaszország 1-3, **1982 (XII. – Spanyolország):** Salvador 10-1, Argentína 1-4, Belgium 1-1.

MÉSZÖLY Kálmán ***(8/2)***
1962 (VII. – Chile): Anglia 2:1, Bulgária 6:1, Argentína 0:0, Csehszlovákia 0:1, **1966 (VIII. – Anglia):** Portugália 1:3, Brazília 3:1 (1), Bulgária 3:1 (1), Szovjetunió 1:2.

MONOSTORI II Tivadar ***(1/-)***
1962 (VII. – Chile): Argentína 0:0.

MÜLLER Sándor ***(2/-)***
1982 (XII. – Spanyolország): Salvador 10-1, Belgium 1-1.

NAGY Antal ***(3/-)***
1986 (XIII. – Mexikó): Szovjetunió 0-6, Kanada 2-0, Franciaország 0-3.

NAGY István ***(2/-)***
1966 (VIII. – Anglia): Portugália 1:3, Szovjetunió 1:2.

NAGY László ***(3/-)***
1978 (XI. – Argentína): Argentína 1-2, Olaszország 1-3, Franciaország 1-3.

NYILASI Tibor ***(5/2)***
1978 (XI. – Argentína): Argentína 1-2, Franciaország 1-3, **1982 (XII. – Spanyolország):** Salvador 10-1 (2), Argentína 1-4, Belgium 1-1.

P. SZABÓ Gábor ***(1/-)***
1934 (II. – Olaszország): Egyiptom 4:2.

PALOTÁS István ***(2/-)***
1934 (II. – Olaszország): Egyiptom 4:2, Ausztria 1:2.

PALOTÁS Péter ***(2/2)***
1954 (V. – Svájc): Dél-Korea 9:0 (2), Uruguay 4:2.

PÉTER Zoltán ***(1/-)***
1986 (XIII. – Mexikó): Szovjetunió 0-6.

PINTÉR Sándor ***(3/-)***
1978 (XI. – Argentína): Argentína 1-2, Olaszország 1-3, Franciaország 1-3.

POLGÁR Gyula ***(1/-)***
1938 (III. – Franciaország): Olaszország 2:4.

PÖLÖSKEI Gábor ***(3/2)***
1982 (XII. – Spanyolország): Salvador 10-1 (1), Argentína 1-4 (1), Belgium 1-1.

PUSKÁS Ferenc ***(3/4)***
1954 (V. – Svájc): Dél-Korea 9:0 (2), NSZK 8:3 (1), NSZK 2:3 (1). *Gólátlaga: 1,33. Puskás Ferenc spanyol válogatottként részt vett az 1962-es világbajnokságon, ahol még további három mérkőzésen szerepelt, gólt nem szerzett.*

PUSZTAI László ***(2/-)***
1978 (XI. – Argentína): Olaszország 1-3, Franciaország 1-3.

RAB Tibor ***(1/-)***
1982 (XII. – Spanyolország): Argentína 1-4.

RÁKOSI Gyula ***(7/-)***
1962 (VII. – Chile): Anglia 2:1, Argentína 0:0, Csehszlovákia 0:1, **1966 (VIII. – Anglia):** Portugália 1:3, Brazília 3:1, Bulgária 3:1, Szovjetunió 1:2.

RÓTH Antal ***(3/-)***
1986 (XIII. – Mexikó): Szovjetunió 0-6, Kanada 2-0, Franciaország 0-3.

SALLAI Sándor ***(6/-)***
1982 (XII. – Spanyolország): Salvador 10-1, Argentína 1-4, Belgium 1-1, **1986 (XIII. – Mexikó):** Szovjetunió 0-6, Kanada 2-0, Franciaország 0-3.

SAS Ferenc *(4/-)*
1938 (III. – Franciaország): Holland-India 6:0, Svájc 2:0, Svédország 5:1, Olaszország 2:4.

SÁNDOR Károly *(6/1)*
1958 (VI. – Svédország): Wales 1:1, Svédország 1:2, Mexikó 4:0 (1), **1962 (VII. – Chile):** Anglia 2:1, Bulgária 6:1, Csehszlovákia 0:1.

SÁROSI György dr. *(5/6)*
1934 (II. – Olaszország): Ausztria 1:2 (1), **1938 (III. – Franciaország):** Holland-India 6:0 (2), Svájc 2:0 (1), Svédország 5:1 (1), Olaszország 2:4 (1). *Minden mérkőzésén szerzett gólt (átlaga 1,20).*

SÁROSI László *(8/-)*
1958 (VI. – Svédország): Wales 1:1, Svédország 1:2, Mexikó 4:0, Wales 1:2, **1962 (VII. – Chile):** Anglia 2:1, Bulgária 6:1, Argentína 0:0, Csehszlovákia 0:1.

SIPOS Ferenc *(12/-)*
1958 (VI. – Svédország): Wales 1:1, Svédország 1:2, Mexikó 4:0, Wales 1:2, **1962 (VII. – Chile):** Anglia 2:1, Bulgária 6:1, Argentína 0:0, Csehszlovákia 0:1, **1966 (VIII. – Anglia):** Portugália 1:3, Brazília 3:1, Bulgária 3:1, Szovjetunió 1:2. *Egyike volt azon három játékosnak, aki a legtöbb világbajnoki döntőben szerepelt (3), a legtöbb mérkőzést játszotta (12) és legtöbb időt töltötte a pályán (1080 perc).*

SOLYMOSI Ernő *(4/1)*
1962 (VII. – Chile): Anglia 2:1, Bulgária 6:1 (1), Argentína 0:0, Csehszlovákia 0:1.

SÓVÁRI Kálmán *(1/-)*
1966 (VIII. – Anglia): Portugália 1:3.

STERNBERG László *(2/-)*
1934 (II. – Olaszország): Egyiptom 4:2, Ausztria 1:2.

SZABÓ Antal *(kapus, 5/-)*
1934 (II. – Olaszország): Egyiptom 4:2, Ausztria 1:2, **1938 (III. – Franciaország):** Svájc 2:0, Svédország 5:1, Olaszország 2:4.

SZALAY Antal *(4/-)*
1934 (II. – Olaszország): Ausztria 1:2, **1938 (III. – Franciaország):** Svájc 2:0, Svédország 5:1, Olaszország 2:4.

SZENDREI József *(kapus, 1/-)*
1986 (XIII. – Mexikó): Kanada 2-0.

SZENTES Lázár *(2/1)*
1982 (XII. – Spanyolország): Salvador 10-1 (1), Argentína 1-4.

SZENTMIHÁLYI Antal *(kapus, 1/-)*
1966 (VIII. – Anglia): Portugália 1:3.

SZEPESI Gusztáv *(3/-)*
1966 (VIII. – Anglia): Brazília 3:1, Bulgária 3:1, Szovjetunió 1:2.

SZOJKA Ferenc *(3/-)*
1954 (V. – Svájc): Dél-Korea 9:0, **1958 (VI. – Svédország):** Svédország 1:2, Mexikó 4:0.

SZŰCS György *(3/-)*
1934 (II. – Olaszország): Egyiptom 4:2, Ausztria 1:2, **1938 (III. – Franciaország):** Olaszország 2:4.

TELEKI Pál *(1/1)*
1934 (II. – Olaszország): Egyiptom 4:2 (1).

TICHY Lajos *(8/7)*
1958 (VI. – Svédország): Wales 1:1, Svédország 1:2 (1), Mexikó 4:0 (2), Wales 1:2 (1), **1962 (VII. – Chile):** Anglia 2:1 (1), Bulgária 6:1 (2), Argentína 0:0, Csehszlovákia 0:1. *Kocsis Sándor mögött második a vb-döntők góllövőlistáján.*

TITKOS Pál *(2/2)*
1938 (III. – Franciaország): Svédország 5:1 (1), Olaszország 2:4 (1).

TOLDI Géza *(4/3)*
1934 (II. – Olaszország): Egyiptom

4:2 (2), Ausztria 1:2, **1938 (III. – Franciaország):** Holland-India 6:0 (1), Svédország 5:1.

TÓTH András *(1/1)*
1978 (XI. – Argentína): Olaszország 1-3 (1).

TÓTH József *(5/1)*
1978 (XI. – Argentína): Argentína 1-2, Olaszország 1-3, Franciaország 1-3, **1982 (XII. – Spanyolország):** Salvador 10-1 (1), Argentína 1–4.

TÓTH Mihály *(2/-)*
1954 (V. – Svájc): Brazília 4:2, NSZK 2:3.

TÓTH II József *(2/1)*
1954 (V. – Svájc): NSZK 8:3 (1), Brazília 4:2.

TÖRÖK Péter *(1/-)*
1978 (XI. – Argentína): Argentína 1-2.

TÖRŐCSIK András *(4/-)*
1978 (XI. – Argentína): Argentína 1-2, Franciaország 1-3, **1982 (XII. – Spanyolország):** Salvador 10-1, Belgium 1-1.

TURAY József *(3/-)*
1938 (III. – Franciaország): Holland-India 6:0, Svájc 2:0, Svédország 5:1.

VARGA József *(4/1)*
1982 (XII. – Spanyolország): Argentína 1-4, Belgium 1-1 (1), **1986 (XIII. – Mexikó):** Kanada 2-0, Franciaország 0-3.

VÁGÓ József *(1/-)*
1934 (II. – Olaszország): Ausztria 1:2.

VINCZE Jenő *(3/1)*
1934 (II. – Olaszország): Egyiptom 4:2 (1), **1938 (III. – Franciaország):** Svájc 2:0, Olaszország 2:4.

ZAKARIÁS József *(4/-)*
1954 (V. – Svájc): NSZK 8:3, Brazília 4:2, Uruguay 4:2, NSZK 2:3.

ZOMBORI Sándor *(3/1)*
1978 (XI. – Argentína): Argentína 1-2, Olaszország 1-3, Franciaország 1-3 (1).

ZSENGELLÉR Gyula *(4/5)*
1938 (III. – Franciaország): Holland-India 6:0 (2), Svájc 2:0 (1), Svédország 5:1 (2), Olaszország 2:4.

A magyar csapat gólszerzői a döntőkön

A világbajnokságok döntőiben pályára lépett 110 játékos közül 35 volt eredményes. Összesen 87 gól született, ebből 85 esetben magyar játékos volt a gólszerző, két alkalommal pedig az ellenfél védője „segítette ki" csapatunkat. A góllövőlista állása:

11 gólos: Kocsis Sándor;
7 gólos: Tichy Lajos;
6 gólos: Sárosi György dr.;
5 gólos: Zsengellér Gyula;
4 gólos: Albert Flórián, Bene Ferenc, Hidegkuti Nándor, Puskás Ferenc;
3 gólos: Czibor Zoltán, Kiss László, Toldi Géza;
2 gólos: Fazekas László, Lantos Mihály, Mészöly Kálmán, Nyilasi Tibor, Palotás Péter, Pölöskei Gábor, Titkos Pál;
1 gólos: Bencsics József, Bozsik József, Csapó Károly, Détári Lajos, Esterházy Márton, Farkas János, Kohut Vilmos, Sándor Károly, Solymosi Ernő, Szentes Lázár, Teleki Pál, Tóth András, Tóth József, Tóth II József, Varga József, Vincze Jenő, Zombori Sándor;
öngólos: Davidov (bolgár, 420. Magyarország–Bulgária 3:1), Jacobsson (svéd, 210. Magyarország–Svédország 5:1).

Európa-bajnokságok 1960–2000

Válogatottunk az eddigi 11 Európa-bajnokság közül mindössze három esetben tudta kiharcolni a „döntőbe" jutást. (A döntő alatt az előre kijelölt helyszínre kiírt tornát értjük, melyet 1960-ban, 1964-ben, 1968-ban, 1972-ben és 1976-ban négy, 1980-ban, 1984-ben, 1988-ban és 1992-ben nyolc, 1996-ban és 2000-ben tizenhat csapat részvételével rendeztek meg.) A csapat a különböző Európa-bajnoki selejtező csoportokban és a döntők során összesen 83 mérkőzést játszott, melynek mérlege: 34 győzelem, 19 döntetlen, 30 vereség, 140-112-es gólkülönbség, 87 pont (2-1-0 pontszámítás alapján), 52,41 százalékos teljesítmény.

Magyarország a selejtezőkön

Az első Európa-bajnoki selejtező mérkőzésre 1958. szeptember 28-án, Moszkvában került sor, ahol Magyarország válogatottja 3:1 arányú vereséget szenvedett Szovjetunió csapatától. Az utolsó Európa-bajnoki selejtező mérkőzést 1999. október 9-én, Lisszabonban játszotta válogatottunk, ahol 3-0-ra veszített Portugália együttesével szemben. Az Európa-bajnokságok selejtezőiben lejátszott 79 mérkőzés mérlege: 33 győzelem, 19 döntetlen, 27 vereség, 135-106-os gólkülönbség, 85 pont, 53,80 százalékos teljesítmény.

1960 – FRANCIAORSZÁG (négyes döntő). *Selejtező mérkőzések, 1. forduló:* Szovjetunió–Magyarország 3:1, Magyarország–Szovjetunió 0:1. *Második fordulóba jutott:* Szovjetunió 4:1-es összesítéssel.

1964 – SPANYOLORSZÁG (négyes döntő). *Selejtező mérkőzések, 1. forduló:* Magyarország–Wales 3:1, Wales–Magyarország 1:1. *Továbbjutott:* Magyarország 3:2-es összesítéssel. *Selejtezők, 2. forduló:* NDK–Magyarország 1:2, Magyarország–NDK 3:3. *Továbbjutott:* Magyarország 5:4-es összesítéssel. *Selejtezők, 3. forduló:* Franciaország–Magyarország 1:3, Magyarország–Franciaország 2:1. *Négyes döntőbe jutott:* Magyarország 5:2-es összesítéssel.

1968 – OLASZORSZÁG (négyes döntő). *Selejtező mérkőzések, 5. csoport:* Hollandia–Magyarország 2:2, Magyarország–Dánia 6:0, Magyarország–Hollandia 2:1, Dánia–Magyarország 0:2, Magyarország–NDK 3:1, NDK–Magyarország 1:0. *A csoport végeredménye:* 1. Magyarország 9 pont, 2. NDK 7 pont, 3. Hollandia 5 pont, 4. Dánia 3 pont. *Továbbjutott:* Magyarország. *Selejtező, 2. forduló:* Magyarország–Szovjetunió 2:0, Szovjetunió–Magyarország 3:0. *Négyes döntőbe jutott:* Szovjetunió 3:2-es összesítéssel.

1972 – BELGIUM (négyes döntő). *Selejtező mérkőzések, 2. csoport:* Norvégia–Magyarország 1-3, Magyarország–Franciaország 1-1, Bulgária–Magyarország 3-0, Magyarország–Bulgária 2-0, Franciaország–Magyarország 0-2, Magyarország–Norvégia 4-0. *A csoport végeredménye:* 1. Magyarország 9 pont, 2. Bulgária 7 pont (11-7), 3. Franciaország 7 pont (10-8), 4. Norvégia 1 pont. *Továbbjutott:* Magyarország. *Selejtező, 2. forduló:* Magyarország–Románia 1-1, Románia–Magyarország 2-2, Magyarország–Románia 2-1. *Négyes döntőbe jutott:* Magyarország 5-4-es összesítéssel.

1976 – JUGOSZLÁVIA (négyes döntő). *Selejtező mérkőzések, 2. csoport:* Luxemburg–Magyarország 2-4, Wales–Magyarország 2-0, Ausztria–Magyarország 0-0, Magyarország–Wales 1-2, Magyarország–Ausztria 2-1, Magyarország–Luxemburg 8-1. *A csoport végeredménye:* 1. Wales 10 pont, 2. Magyarország 7 pont (15-8), 3. Ausztria 7 pont (11-7), 4. Luxemburg 0 pont. *Második fordulóba jutott:* Wales.

1980 – OLASZORSZÁG (nyolcas döntő). *Selejtező mérkőzések, 6. csoport:* Finnország–Magyarország 2-1, Magyarország–Szovjetunió 2-0, Görögország–Magyarország 4-1, Magyarország–

Görögország 0-0, Szovjetunió–Magyarország 2-2, Magyarország–Finnország 3-1. *A csoport végeredménye:* 1. Görögország 7 pont, 2. Magyarország 6 pont (9-9), 3. Finnország 6 pont (10-15), 4. Szovjetunió 5 pont. *A nyolcas döntőbe jutott:* Görögország.

1984 – FRANCIAORSZÁG (nyolcas döntő). *Selejtező mérkőzések, 3. csoport:* Luxemburg–Magyarország 2-6, Magyarország–Luxemburg 6-2, Anglia–Magyarország 2-0, Magyarország–Görögország 2-3, Dánia–Magyarország 3-1, Magyarország–Anglia 0-3, Magyarország–Dánia 1-0, Görögország–Magyarország 2-2. *A csoport végeredménye:* 1. Dánia 13 pont, 2. Anglia 12 pont, 3. Görögország 8 pont, 4. Magyarország 7 pont, 5. Luxemburg 0 pont. *A nyolcas döntőbe jutott:* Dánia.

1988 – NSZK (nyolcas döntő). *Selejtező mérkőzések, 5. csoport:* Magyarország–Hollandia 0-1, Görögország–Magyarország 2-1, Ciprus–Magyarország 0-1, Hollandia–Magyarország 2-0, Magyarország–Lengyelország 5-3, Lengyelország–Magyarország 3-2, Magyarország–Görögország 3-0, Magyarország–Ciprus 1-0. *A csoport végeredménye:* 1. Hollandia 14 pont, 2. Görögország 9 pont, 3. Magyarország 8 pont (13-11), 4. Lengyelrország 8 pont (9-11), 5. Ciprus 1 pont. *A nyolcas döntőbe jutott:* Hollandia.

1992 – SVÉDORSZÁG (nyolcas döntő). *Selejtező mérkőzések, 3. csoport:* Norvégia–Magyarország 0-0, Magyarország–Olaszország 1-1, Magyarország–Ciprus 4-2, Ciprus–Magyarország 0-2, Magyarország–Szovjetunió 0-1, Olaszország–Magyarország 3-1, Szovjetunió–Magyarország 2-2, Magyarország–Norvégia 0-0. *A csoport végeredménye:* 1. Szovjetunió 13 pont, 2. Olaszország 10 pont, 3. Norvégia 9 pont, 4. Magyarország 8 pont, 5. Ciprus 0 pont. *Nyolcas döntőbe jutott:* Szovjetunió (FÁK).

1996 – ANGLIA (tizenhatos döntő). *Selejtező mérkőzések, 3. csoport:* Magyarország–Törökország 2-2, Svédország–Magyarország 2-0, Magyarország–Svájc 2-2, Magyarország–Svédország 1-0, Izland–Magyarország 2-1, Törökország–Magyarország 2-0, Svájc–Magyarország 3-0, Magyarország–Izland 1-0. *A csoport végeredménye (3-1-0 pontszámítás alapján):* 1. Svájc 17 pont, 2. Törökország 15 pont, 3. Svédország 9 pont, 4. Magyarország 8 pont, 5. Izland 5 pont. *Tizenhatos döntőbe jutott:* Svájc és Törökország.

2000 – BELGIUM és HOLLANDIA (tizenhatos döntő). *Selejtező mérkőzések, 7. csoport:* Magyarország–Portugália 1-3, Azerbajdzsán–Magyarország 0-4, Magyarország–Románia 1-1, Magyarország–Liechtenstein 5-0, Szlovákia–Magyarország 0-0, Románia–Magyarország 2-0, Magyarország–Szlovákia 0-1, Liechtenstein–Magyarország 0-0, Magyarország–Azerbajdzsán 3-0, Portugália–Magyarország 3-0. *A csoport végeredménye (3-1-0 pontszámítás alapján):* 1. Románia 24 pont, 2. Portugália 23 pont, 3. Szlovákia 17 pont, 4. Magyarország 12 pont, 5. Azerbajdzsán 4 pont (6-26), 6. Liechtenstein 4 pont (2-39). *Tizenhatos döntőbe jutott:* Románia és Portugália.

Magyarország a döntőkön

Az első négyes döntőben lejátszott mérkőzésre 1964. július 17-én, Madridban került sor, ahol Magyarország válogatottja hosszabbításban 2:1-re kikapott Spanyolország együttesétől. Az utolsó Európa-bajnoki találkozót 1972. június 17-én, Liège-ben játszotta válogatottunk, ahol 2-1-re veszített Belgium ellen. Az Európa-bajnokságok döntőiben lejátszott 4 mérkőzés mérlege: 1 győzelem, 0 döntetlen, 3 vereség, 5-6-os gólkülönbség, 2 pont, 25,00 százalékos teljesítmény.

1960 – FRANCIAORSZÁG (elődöntők, döntő). A magyar csapat a Szovjetunió ellen játszott oda-visszavágó mérkőzést a negyeddöntőbe jutásért. Mivel mindkét mérkőzést elvesztettük (1:3, 0:1), így a szovjetek jutottak tovább.

1964 – SPANYOLORSZÁG (elődöntők, döntő). Ezúttal sikeresebb volt válogatottunk szereplése, hiszen Wales, NDK és Franciaország ellenében sikerült bejutni a legjobb négy csapat közé. Az

elődöntőben a házigazda spanyolokkal szemben hosszabbításban alulmaradtunk ugyan (1:2), de a harmadik helyért játszott mérkőzésen ugyancsak hosszabbításban legyőztük Dánia válogatottját (3:1), így a magyar csapat bronzérmes lett ezen a tornán.

1968 – OLASZORSZÁG (elődöntők, döntő). A negyeddöntőbe kerülésért csoportmérkőzéseken kellett a magyar csapatnak helytállnia, ami kiválóan sikerült (4 győzelem, 1 döntetlen, 1 vereség). A legjobb nyolc között ismét a szovjet csapattal szemben kellett volna kiharcolni a továbbjutást, ami akárcsak nyolc éve, most sem sikerült (2:0, 0:3).

1972 – BELGIUM (elődöntők, döntő). Ugyanazzal a teljesítménnyel jutott a magyar csapat a nyolc közé, mint négy esztendeje, ezúttal azonban ott is nagyobb szerencse kísérte a mieink játékát. Románia volt az ellenfél, s úgy alakult, hogy az oda-visszavágó mérkőzés egyaránt döntetlennel ért véget (1-1, 2-2). A kiírás értelmében semleges pályán, Belgrádban harmadik mérkőzésre került sor, ahol is 2-1-re a mieink győztek, így nyolc év után újra elődöntőt játszhattunk, de ismét utolért minket a már szokásos „orosz átok". A Szovjetunió ellen ezúttal 0-1 arányban maradtunk alul, és a harmadik helyért sem volt nagyobb szerencsénk, a házigazda belgák két góljára csak eggyel tudtunk válaszolni, így ezúttal meg kellett elégednünk a negyedik hellyel.

1976 – JUGOSZLÁVIA (elődöntők, döntő). Magyarország válogatottja a selejtezők során a 2. csoportban Wales mögött a 2. helyen végzett, s így nem került a 2. fordulóba, ahol a négyes döntőbe jutásért küzdöttek a csapatok.

1980 – OLASZORSZÁG (nyolcas döntő). A 6. selejtezőcsoportban Magyarország válogatottja egy ponttal lemaradva Görögország mögött csak a 2. helyen végzett, s így nem tudta biztosítani helyét a döntőben.

1984 – FRANCIAORSZÁG (nyolcas döntő). Ezúttal sem kísérte szerencse (tudás?) a magyar csapat játékát a 3. selejtezőcsoportban: hét ponttal mindössze a 4. helyen végzett, s ez kevésnek bizonyult a döntőbe jutáshoz.

1988 – NSZK (nyolcas döntő). Ismét „kihullottunk a rostán": a magyar válogatott erejéből az 5. selejtezőcsoportban csak a 3. helyre futotta...

1992 – SVÉDORSZÁG (nyolcas döntő). Ismét „kiselejteződtünk"! A 3. csoportban ezúttal a 4. helyen kötött ki válogatottunk, s ez azt jelentette, hogy ismét nélkülünk rendezték meg az európai focitalálkozót...

1996 – ANGLIA (tizenhatos döntő). Már kezd unalmassá válni: ismét kipottyantunk! A „változatosság kedvéért" nemzeti csapatunk ezúttal is a 3. selejtezőcsoportban a 4. helyet szerezte meg – ami lehangoló teljesítmény annak fényében, hogy az első és második helyen végzett együttes bekerült a megemelt létszámú döntőbe.

2000 – BELGIUM és HOLLANDIA (tizenhatos döntő). Lassan már törvényszerűvé válik, hogy Magyarország válogatottja nélkül kerül megrendezésre a kontinensviadal: csapatunk a 7. selejtezőcsoportban ismét a már „megszokott" 4. helyen végzett.

A döntőkön részt vett játékosok

A három Európa-bajnoki döntő 4 mérkőzésén 29 játékos lépett pályára. Az abc sorrendbe rendezett játékosok nevei után zárójelben a lejátszott mérkőzések és a rúgott gólok számát jelöltük, majd a következő sorban felsoroltuk azokat a mérkőzéseket, amelyeken pályára léptek. Az eredmény után zárójelben a játékosnak a mérkőzésen elért góljai számát adtuk meg.

ALBERT Flórián *(4/-)*
1964 (II. – Spanyolország): Spanyolország 1:2, Dánia 3:1, **1972 (IV. – Belgium):** Szovjetunió 0-1, Belgium 1-2.

BÁLINT László *(2/-)*
1972 (IV. – Belgium): Szovjetunió 0-1, Belgium 1-2.

BENE Ferenc *(3/2)*
1964 (II. – Spanyolország): Spanyolország 1:2 (1), Dánia 3:1 (1), **1972 (IV. – Belgium):** Szovjetunió 0-1.

DUNAI II Antal *(2/-)*
1972 (IV. – Belgium): Szovjetunió 0-1, Belgium 1-2.

FARKAS János *(1/-)*
1964 (II. – Spanyolország): Dánia 3:1.

FÁBIÁN Tibor *(2/-)*
1972 (IV. – Belgium): Szovjetunió 0-1, Belgium 1-2.

FENYVESI Máté dr. *(2/-)*
1964 (II. – Spanyolország): Spanyolország 1:2, Dánia 3:1.

GÉCZI István *(kapus, 2/-)*
1972 (IV. – Belgium): Szovjetunió 0-1, Belgium 1-2.

IHÁSZ Kálmán *(1/-)*
1964 (II. – Spanyolország): Dánia 3:1.

JUHÁSZ István *(2/-)*
1972 (IV. – Belgium): Szovjetunió 0-1, Belgium 1-2.

JUHÁSZ Péter *(2/-)*
1972 (IV. – Belgium): Szovjetunió 0-1, Belgium 1-2.

KOCSIS Lajos *(1/-)*
1972 (IV. – Belgium): Szovjetunió 0-1.

KOMORA Imre *(1/-)*
1964 (II. – Spanyolország): Spanyolország 1:2.

KOZMA Mihály *(1/-)*
1972 (IV. – Belgium): Belgium 1-2.

KŰ Lajos *(2/1)*
1972 (IV. – Belgium): Szovjetunió 0-1, Belgium 1-2 (1).

MÁTRAI Sándor *(1/-)*
1964 (II. – Spanyolország): Spanyolország 1:2.

MÉSZÖLY Kálmán *(2/-)*
1964 (II. – Spanyolország): Spanyolország 1:2, Dánia 3:1.

NAGY István *(1939, MTK, 1/-)*
1964 (II. – Spanyolország): Spanyolország 1:2.

NOVÁK Dezső *(1/2)*
1964 (II. – Spanyolország): Dánia 3:1 (2).

PÁNCSICS Miklós dr. *(2/-)*
1972 (IV. – Belgium): Szovjetunió 0-1, Belgium 1-2.

SÁROSI László *(1/-)*
1964 (II. – Spanyolország): Spanyolország 1:2.

SIPOS Ferenc *(2/-)*
1964 (II. – Spanyolország): Spanyolország 1:2, Dánia 3:1.

SOLYMOSI Ernő *(1/-)*
1964 (II. – Spanyolország): Dánia 3:1.

SZENTMIHÁLYI Antal *(kapus, 2/-)*
1964 (II. – Spanyolország): Spanyolország 1:2, Dánia 3:1.

SZŐKE István *(1/-)*
1972 (IV. – Belgium): Szovjetunió 0-1.

SZŰCS Lajos *(1/-)*
1972 (IV. – Belgium): Belgium 1-2.

TICHY Lajos *(1/-)*
1964 (II. – Spanyolország): Dánia 3:1.

VARGA Zoltán *(1/-)*
1964 (II. – Spanyolország): Dánia 3:1.

ZÁMBÓ Sándor *(1/-)*
1972 (IV. – Belgium): Belgium 1-2.

Magyarország labdarúgó-válogatottja az olimpiai tornák döntőiben

Magyarország olimpiai válogatottja 20 „aktív" olimpián három aranyérmet (1952, 1964, 1968), egy ezüstérmet (1972) és egy bronzérmet (1960) nyert, valamint egyszer (1912) elhódította a vigaszdíjat. A sikeres sorozat 1972-ig tartott, utána olimpiai válogatottunk nem tudta kiharcolni a döntőbe jutás jogát. Huszonnégy évvel a Münchenben szerzett ezüstérem után fiataljaink Atlantában újra harcba szállhattak az olimpiai bajnoki címért – Dunai Antal csapata a selejtező csoport megnyerése után Skócia hazai pályán való legyőzésével kiharcolta az ötkarikás játékokon való indulás jogát –, ám a csoportmérkőzések során három vereséget szenvedtek, s kiestek a további küzdelmekből.

Olimpai válogatottunk a labdarúgó sportágat is műsorára tűző eddigi 20 olimpián 15 alkalommal nevezett a játékokra, melyből hat esetben nem tudta kiharcolni a döntőbe jutást. Az első mérkőzésre 1912. június 30-án, Stockholmban került sor, ahol Magyarország válogatottja 7:0 arányban vereséget szenvedett Anglia (Nagy-Britannia) legjobbjaitól. Az utolsó olimpiai mérkőzést 1999. október 8-án, a portugál Estoril városában játszotta utánpótlás válogatottunk, ahol 2-1-re alulmaradt a házigazdák hasonló korú csapatával szemben. Magyarország olimpiai válogatottja összesen 91 hivatalos és „amatőr" mérkőzést játszott az ötkarikás játékok selejtezőiben és döntőiben. Mérlege: 55 győzelem, 8 döntetlen, 28 vereség, 193-108-as gólkülönbség, 118 pont (2-1-0-ás pontszámítás alapján), 64,84 százalékos teljesítmény.

Magyarország a selejtezőkön

Válogatottunk mindössze két olimpiai selejtező mérkőzést vívott, amely hivatalos nemzetek közötti találkozónak számított: 1975. május 7-én, Budapesten Bulgária csapatát győzte le 2-0-ra, majd 1975. június 7-én, Szófiában szintén Bulgária együttesével szemben maradt alul 4-0-ra. Mérlege: 2 mérkőzés, 1 győzelem, 0 döntetlen, 1 vereség, 2-4-es gólkülönbség, 2 pont, 50,00 százalékos teljesítmény. (Egyes források az 1952. július 15-én lejátszott Magyarország–Románia találkozót is a selejtező mérkőzések kategóriájába sorolják – mondván, hogy a kvalifikációra a XV. Nyári Olimpiai Játékok hivatalos megnyitója – 1952. július 19. – előtt került sor. A 2:1 arányú magyar győzelemmel végződött találkozót mi a döntő mérkőzéseihez soroltuk, mivel a nyolcaddöntőbe jutásért vívott Jugoszlávia–India, Magyarország–Románia, Dánia–Görögország, Szovjetunió–Bulgária, Lengyelország–Franciaország, Brazília–Hollandia, Olaszország–Amerikai Egyesült Államok, Egyiptom–Chile és Luxemburg–Nagy-Britannia mérkőzéseket egy időben, az olimpia helyszínén játszották.)

1908 – LONDON. Magyarország labdarúgó-válogatottját nem nevezték a IV. Olimpiai Játékokra.

1912 – STOCKHOLM. Magyarország csapatát kiemelték, így nem kellett selejtező mérkőzést játszania. (Egyébként is a negyeddöntőbe kvalifikáló mérkőzéseket az olimpia helyszínén, a hivatalos megnyitó után játszották.)

1920 – ANTWERPEN. A VII. Olimpiai Játékokra a Nemzetközi Olimpiai Bizottság nem hívta meg az I. Világháborúban vesztes országok – köztük Magyarország – sportolóit.

1924 – PÁRIZS. A VIII. Olimpiai Játékok hivatalos megnyitója után a legjobb 16 közé jutásért a helyszínen rendeztek úgynevezett selejtező mérkőzéseket. A Magyarország–Lengyelország találkozót a döntők eredményeihez soroltuk.

1928 – AMSZTERDAM. Magyarország labdarúgó-válogatottját nem nevezték a IX. Olimpiai Játékokra.

1936 – BERLIN. Magyarország amatőr válogatottja nem játszott selejtező mérkőzéseket.

1948 – LONDON. Magyarország labdarúgó-válogatottját nem nevezték a XIV. Olimpiai Játékokra.

1952 – HELSINKI. A megnyitó előtt négy nappal a legjobb 16 közé jutásért rendeztek selejtező mérkőzéseket, s mivel egy időben, az olimpia helyszínén került sor a kvalifikációra, így a Magyarország–Románia összecsapást a döntő mérkőzéseihez soroltuk.

1956 – MELBOURNE. Az olimpiai labdarúgótornák történetében először írtak ki olyan selejtező mérkőzéseket, amelyeket nem a játékok színhelyén játszottak le. Magyarország olimpiai válogatottja a hazánkban lezajlott forradalmi események miatt visszalépett a selejtezők küzdelmeitől.

1960 – RÓMA. Magyarország színeit „amatőr" válogatott képviselte az olimpián, így mérkőzéseik nem számítottak hivatalos nemzetek közötti találkozónak.

1964 – TOKIÓ. Magyarország színeit „amatőr" válogatott képviselte az olimpián, így mérkőzéseik nem számítottak hivatalos nemzetek közötti találkozónak.

1968 – MEXIKÓVÁROS. Magyarország színeit „amatőr" válogatott képviselte az olimpián, így mérkőzéseik nem számítottak hivatalos nemzetek közötti találkozónak.

1972 – MÜNCHEN. Magyarország válogatottja, mint védő, nem szerepelt a selejtező mérkőzéseken.

1976 – MONTREAL. *Selejtező mérkőzések, Európa, 1. forduló:* Magyarország–Bulgária 2-0, Bulgária–Magyarország 4-0. (Mindkét találkozó hivatalos nemzetek közötti mérkőzésnek számított.) *Második fordulóba jutott:* Bulgária 4-2-es összesítéssel.

1980 – MOSZKVA. Magyarország színeit olimpiai válogatott képviselte a selejtezőkön, így mérkőzéseik nem számítottak hivatalos nemzetek közötti találkozónak.

1984 – LOS ANGELES. Magyarország színeit olimpiai válogatott képviselte a selejtezőkön, így mérkőzéseik nem számítottak hivatalos nemzetek közötti találkozónak.

1988 – SZÖUL. Magyarország színeit olimpiai válogatott képviselte a selejtezőkön, így mérkőzéseik nem számítottak hivatalos nemzetek közötti találkozónak.

1992 – BARCELONA. Magyarország színeit olimpiai válogatott képviselte a selejtezőkön, így mérkőzéseik nem számítottak hivatalos nemzetek közötti találkozónak.

1996 – ATLANTA. Magyarország színeit olimpiai válogatott képviselte a selejtezőkön, így mérkőzéseik nem számítottak hivatalos nemzetek közötti találkozónak.

2000 – SYDNEY. Magyarország színeit olimpiai válogatott képviselte a selejtezőkön, így mérkőzéseik nem számítottak hivatalos nemzetek közötti találkozónak.

Magyarország a döntőkön

Az első olimpián játszott hivatalos mérkőzésre 1912. június 30-án, Stockholmban került sor, ahol Magyarország válogatottja 7:0 arányú vereséget szenvedett Anglia (Nagy-Britannia) legjobbjaitól. Az utolsó hivatalos olimpiai találkozót 1972. szeptember 10-én, Münchenben játszotta válogatottunk, ahol 2-1-re veszített Lengyelország ellen. (Összeállításunkban csak azokat a találkozókat vettük figyelembe, amelyek hivatalos válogatott mérkőzésekként szerepeltek.) Az olimpiai labdarúgótornák döntőiben lejátszott 14 hivata-

los mérkőzés mérlege: 11 győzelem, 0 döntetlen, 3 vereség, 41-15-ös gólkülönbség, 22 pont, 78,57 százalékos teljesítmény.

1908 – LONDON. Magyarország labdarúgó-válogatottját nem nevezték a IV. Olimpiai Játékokra.

1912 – STOCKHOLM. *Negyeddöntő:* Anglia (Nagy-Britannia)–Magyarország 7:0. *Továbbjutott:* Anglia. *Vigaszdíj, Elődöntő:* Magyarország–Németország 3:1, *Döntő:* Magyarország–Ausztria 3:0. *A vigaszdíj győztese:* Magyarország.

1920 – ANTWERPEN. A VII. Olimpiai Játékokra a Nemzetközi Olimpiai Bizottság nem hívta meg az I. Világháborúban vesztes országok – köztük Magyarország – sportolóit.

1924 – PÁRIZS. *Selejtező mérkőzés:* Magyarország–Lengyelország 5:0, *Nyolcaddöntő:* Egyiptom–Magyarország 3:0. *Továbbjutott:* Egyiptom.

1928 – AMSZTERDAM. Magyarország labdarúgó-válogatottját nem nevezték a IX. Olimpiai Játékokra.

1936 – BERLIN. Magyarország színeit amatőr válogatott képviselte a játékok döntőjében, így a Lengyelország ellen lejátszott mérkőzése nem számított hivatalos találkozónak.

1948 – LONDON. Magyarország labdarúgó-válogatottját nem nevezték a XIV. Olimpiai Játékokra.

1952 – HELSINKI. *Selejtező mérkőzés:* Magyarország–Románia 2:1, *Nyolcaddöntő:* Magyarország–Olaszország 3:0, *Negyeddöntő:* Magyarország–Törökország 7:1, *Elődöntő:* Magyarország–Svédország 6:0, *Döntő:* Magyarország–Jugoszlávia 2:0. *Olimpiai bajnok:* Magyarország.

1956 – MELBOURNE. Magyarország olimpiai válogatottja a hazánkban lezajlott forradalmi események miatt még a selejtező mérkőzések előtt visszalépett.

1960 – RÓMA. Magyarország színeit „amatőr" válogatott képviselte az olimpián, így mérkőzéseik nem számítottak hivatalos nemzetek közötti találkozónak.

1964 – TOKIÓ. Magyarország színeit „amatőr" válogatott képviselte az olimpián, így mérkőzéseik nem számítottak hivatalos nemzetek közötti találkozónak.

1968 – MEXIKÓVÁROS. Magyarország színeit „amatőr" válogatott képviselte az olimpián, így mérkőzéseik nem számítottak hivatalos nemzetek közötti találkozónak.

1972 – MÜNCHEN. *Csoportmérkőzések, 1. forduló, III. csoport:* Magyarország–Irán 5-0, Magyarország–Brazília 2-2 (nem hivatalos mérkőzés), Magyarország–Dánia 2-0. *A csoport végeredménye:* 1. Magyarország 5 pont, 2. Dánia 4 pont, 3. Irán 2 pont, 4. Brazília 1 pont. *Továbbjutott:* Magyarország és Dánia. *Csoportmérkőzések, 2. forduló, A-csoport:* Magyarország–NDK 2-0, Magyarország–NSZK 4-1 (nem hivatalos mérkőzés), Magyarország–Mexikó 2-0 (nem hivatalos mérkőzés). *A csoport végeredménye:* 1. Magyarország 6 pont, 2. NDK 4 pont, 3. NSZK 1 pont (4-8), 4. Mexikó 1 pont (1-10). *Döntőbe jutott:* Magyarország. *Olimpiai döntő:* Lengyelország–Magyarország 2-1. *Olimpiai bajnok:* Lengyelország.

1976 – MONTREAL. Magyarország válogatottja a selejtező mérkőzések során nem tudta kiharcolni a döntőbe jutást.

1980 – MOSZKVA. Magyarország olimpiai válogatottja a selejtező mérkőzések során nem tudta kiharcolni a döntőbe jutást.

1984 – LOS ANGELES. Magyarország olimpiai válogatottja a selejtező mérkőzések során nem tudta kiharcolni a döntőbe jutást.

1988 – SZÖUL. Magyarország olimpiai válogatottja a selejtező mérkőzések során nem tudta kiharcolni a döntőbe jutást.

1992 – BARCELONA. Magyarország olimpiai válogatottja a selejtező mérkőzések során nem tudta kiharcolni a döntőbe jutást.

1996 – ATLANTA. Magyarország színeit olimpiai válogatott képviselte a döntők során, így mérkőzéseik nem számítottak hivatalos találkozónak.

2000 – SYDNEY. Magyarország olimpiai válogatottja a selejtező mérkőzések során nem tudta kiharcolni a döntőbe jutást.

A döntőben részt vett játékosok

A négy olimpiai döntő 14 mérkőzésén 57 játékos lépett pályára. (Csak azokat a játékosokat vettük figyelembe, akik a hivatalos mérkőzéseken játszottak.) Az abc sorrendbe rendezett játékosok nevei után zárójelben a lejátszott mérkőzések és a rúgott gólok számát jelöltük, majd a következő sorban felsoroltuk azokat a mérkőzéseket, amelyeken pályára léptek. Az eredmény után zárójelben a játékosnak a mérkőzésen elért góljai számát adtuk meg.

BÁLINT László *(3/-)*
1972 (XX. Nyári Olimpiai Játékok – München): Dánia 2-0, NDK 2-0, Lengyelország 1-2.

BIRI János *(kapus, 2/-)*
1924 (VIII. Nyári Olimpiai Játékok – Párizs): Lengyelország 5:0, Egyiptom 0:3.

BÍRÓ Gyula *(2/-)*
1912 (V. Olimpiai Játékok – Stockholm): Anglia 0:7, Ausztria 3:0.

BLUM Zoltán *(2/-)*
1912 (V. Olimpiai Játékok – Stockholm): Németország 3:1, Ausztria 3:0.

BODNÁR Sándor *(3/1)*
1912 (V. Olimpiai Játékok – Stockholm): Anglia 0:7, Németország 3:1, Ausztria 3:0 (1).

BORBÁS Gáspár dr. *(3/-)*
1912 (V. Olimpiai Játékok – Stockholm): Anglia 0:7, Németország 3:1, Ausztria 3:0.

BOZSIK József *(5/1)*
1952 (XV. Nyári Olimpiai Játékok – Helsinki): Románia 2:1, Olaszország 3:0, Törökország 7:1 (1), Svédország 6:0, Jugoszlávia 2:0.

BRANIKOVITS László *(2/-)*
1972 (XX. Nyári Olimpiai Játékok – München): Irán 5-0, NDK 2-0.

BRAUN József *(2/-)*
1924 (VIII. Nyári Olimpiai Játékok – Párizs): Lengyelország 5:0, Egyiptom 0:3.

BUDAI II László *(1/-)*
1952 (XV. Nyári Olimpiai Játékok – Helsinki): Románia 2:1.

BUZÁNSZKY Jenő *(4/-)*
1952 (XV. Nyári Olimpiai Játékok – Helsinki): Olaszország 3:0, Törökország 7:1, Svédország 6:0, Jugoszlávia 2:0.

CZIBOR Zoltán *(4/2)*
1952 (XV. Nyári Olimpiai Játékok – Helsinki): Románia 2:1 (1), Törökország 7:1, Svédország 6:0, Jugoszlávia 2:0 (1).

CSORDÁS Lajos *(2/-)*
1952 (XV. Nyári Olimpiai Játékok – Helsinki): Olaszország 3:0, Törökország 7:1.

DALNOKI Jenő *(1/-)*
1952 (XV. Nyári Olimpiai Játékok – Helsinki): Románia 2:1.

DOMONKOS László *(kapus, 3/-)*
1912 (V. Olimpiai Játékok – Stockholm): Anglia 0:7, Németország 3:1, Ausztria 3:0.

DUNAI II Antal *(4/4)*
1972 (XX. Nyári Olimpiai Játékok – München): Irán 5-0 (3), Dánia 2-0, NDK 2-0 (1), Lengyelország 1-2.

DUNAI III Ede *(3/2)*
1972 (XX. Nyári Olimpiai Játékok – München): Dánia 2-0 (2), NDK 2-0, Lengyelország 1-2.

EISENHOFFER József *(2/1)*
1924 (VIII. Nyári Olimpiai Játékok – Párizs): Lengyelország 5:0 (1), Egyiptom 0:3.

FEKETE Miklós *(1/-)*
1912 (V. Olimpiai Játékok – Stockholm): Németország 3:1.

FOGL II Károly *(2/-)*

1924 (VIII. Nyári Olimpiai Játékok – Párizs): Lengyelország 5:0, Egyiptom 0:3.

GÉCZI István *(kapus, 4/-)*

1972 (XX. Nyári Olimpiai Játékok – München): Irán 5-0, Dánia 2-0, NDK 2-0, Lengyelország 1-2.

GROSICS Gyula *(kapus, 5/-)*

1952 (XV. Nyári Olimpiai Játékok – Helsinki): Románia 2:1, Olaszország 3:0, Törökország 7:1, Svédország 6:0, Jugoszlávia 2:0.

GUTTMANN Béla *(2/-)*

1924 (VIII. Nyári Olimpiai Játékok – Párizs): Lengyelország 5:0, Egyiptom 0:3.

HIDEGKUTI Nándor *(4/1)*

1952 (XV. Nyári Olimpiai Játékok – Helsinki): Románia 2:1, Olaszország 3:0, Svédország 6:0 (1), Jugoszlávia 2:0.

HIRZER Ferenc *(2/2)*

1924 (VIII. Nyári Olimpiai Játékok – Párizs): Lengyelország 5:0, Egyiptom 0:3.

JENY Rudolf *(2/-)*

1924 (VIII. Nyári Olimpiai Játékok – Párizs): Lengyelország 5:0, Egyiptom 0:3.

JUHÁSZ Péter *(4/-)*

1972 (XX. Nyári Olimpiai Játékok – München): Irán 5-0, Dánia 2-0, NDK 2-0, Lengyelország 1-2.

KÁROLY Jenő *(1/-)*

1912 (V. Olimpiai Játékok – Stockholm): Anglia 0:7.

KOCSIS Lajos *(4/-)*

1972 (XX. Nyári Olimpiai Játékok – München): Irán 5-0, Dánia 2-0, NDK 2-0, Lengyelország 1-2.

KOCSIS Sándor *(5/6)*

1952 (XV. Nyári Olimpiai Játékok – Helsinki): Románia 2:1 (1), Olaszország 3:0 (1), Törökország 7:1 (2), Svédország 6:0 (2), Jugoszlávia 2:0.

KOVÁCS József *(1949, Videoton, 1/-)*

1972 (XX. Nyári Olimpiai Játékok – München): Irán 5-0.

KOVÁCS I Imre *(1921, Bp. Bástya, 1/-)*

1952 (XV. Nyári Olimpiai Játékok – Helsinki): Románia 2:1.

KOZMA Mihály *(3/1)*

1972 (XX. Nyári Olimpiai Játékok – München): Irán 5-0 (1), Dánia 2-0, Lengyelország 1-2.

KŰ Lajos *(3/-)*

1972 (XX. Nyári Olimpiai Játékok – München): Dánia 2-0, NDK 2-0, Lengyelország 1-2.

LANTOS Mihály *(5/1)*

1952 (XV. Nyári Olimpiai Játékok – Helsinki): Románia 2:1, Olaszország 3:0, Törökország 7:1 (1), Svédország 6:0, Jugoszlávia 2:0.

LÓRÁNT Gyula *(5/-)*

1952 (XV. Nyári Olimpiai Játékok – Helsinki): Románia 2:1, Olaszország 3:0, Törökország 7:1, Svédország 6:0, Jugoszlávia 2:0.

MÁNDI Gyula *(2/-)*

1924 (VIII. Nyári Olimpiai Játékok – Párizs): Lengyelország 5:0, Egyiptom 0:3.

OBITZ Gábor *(2/-)*

1924 (VIII. Nyári Olimpiai Játékok – Párizs): Lengyelország 5:0, Egyiptom 0:3.

OPATA Zoltán *(2/2)*

1924 (VIII. Nyári Olimpiai Játékok – Párizs): Lengyelország 5:0 (2), Egyiptom 0:3.

ORTH György *(2/-)*

1924 (VIII. Nyári Olimpiai Játékok –

Párizs): Lengyelország 5:0, Egyiptom 0:3.

PALOTÁS Péter *(4/4)*
1952 (XV. Nyári Olimpiai Játékok – Helsinki): Olaszország 3:0 (2), Törökország 7:1 (1), Svédország 6:0 (1), Jugoszlávia 2:0.

PATAKI Mihály *(2/1)*
1912 (V. Olimpiai Játékok – Stockholm): Anglia 0:7, Ausztria 3:0 (1).

PAYER Imre *(3/-)*
1912 (V. Olimpiai Játékok – Stockholm): Anglia 0:7, Németország 3:1, Ausztria 3:0.

PÁNCSICS Miklós *(4/-)*
1972 (XX. Nyári Olimpiai Játékok – München): Irán 5-0, Dánia 2-0, NDK 2-0, Lengyelország 1-2.

PUSKÁS Ferenc *(5/4)*
1952 (XV. Nyári Olimpiai Játékok – Helsinki): Románia 2:1, Olaszország 3:0, Törökország 7:1 (2), Svédország 6:0 (1), Jugoszlávia 2:0 (1).

ROTHERMEL Ádám *(kapus, 1/-)*
1972 (XX. Nyári Olimpiai Játékok – München): Irán 5-0.

RUMBOLD Gyula *(3/-)*
1912 (V. Olimpiai Játékok – Stockholm): Anglia 0:7, Németország 3:1, Ausztria 3:0.

SCHLOSSER Imre *(3/4)*
1912 (V. Olimpiai Játékok – Stockholm): Anglia 0:7, Németország 3:1 (3), Ausztria 3:0 (1).

SEBESTYÉN Béla *(3/-)*
1912 (V. Olimpiai Játékok – Stockholm): Anglia 0:7, Németország 3:1, Ausztria 3:0.

SZURY Kálmán *(1/-)*
1912 (V. Olimpiai Játékok – Stockholm): Németország 3:1.

SZŰCS Lajos *(4/-)*
1972 (XX. Nyári Olimpiai Játékok – München): Irán 5-0, Dánia 2-0, NDK 2-0, Lengyelország 1-2.

TÓTH Kálmán *(3/1)*
1972 (XX. Nyári Olimpiai Játékok – München): Dánia 2-0, NDK 2-0 (1), Lengyelország 1-2.

VÁGÓ Antal *(3/-)*
1912 (V. Olimpiai Játékok – Stockholm): Anglia 0:7, Németország 3:1, Ausztria 3:0.

VÁRADY Béla *(4/2)*
1972 (XX. Nyári Olimpiai Játékok – München): Irán 5-0 (1), Dánia 2-0, NDK 2-0, Lengyelország 1-2 (1).

VÉPI Péter *(4/-)*
1972 (XX. Nyári Olimpiai Játékok – München): Irán 5-0, Dánia 2-0, NDK 2-0, Lengyelország 1-2.

VIDÁTS Csaba *(1/-)*
1972 (XX. Nyári Olimpiai Játékok – München): Irán 5-0.

ZAKARIÁS József *(4/-)*
1952 (XV. Nyári Olimpiai Játékok – Helsinki): Olaszország 3:0, Törökország 7:1, Svédország 6:0, Jugoszlávia 2:0.

***Az olimpiai góllövőlista állása.* 6 gólos**: Kocsis Sándor; **4 gólos:** Dunai II Antal, Palotás Péter, Puskás Ferenc, Schlosser Imre; **2 gólos:** Czibor Zoltán, Dunai III Ede, Hirzer Ferenc, Opata Zoltán, Várady Béla; **1 gólos**: Bodnár Sándor, Bozsik József, Eisenhoffer József, Hidegkuti Nándor, Kozma Mihály, Lantos Mihály, Pataki Mihály, Tóth Kálmán; **öngólos:** Lind (svéd).

Magyarország „amatőr" labdarúgó-válogatottja az olimpiai tornák döntőiben

Válogatottunk a labdarúgó-sportágat is műsorára tűző eddigi 20 olimpián 15 alkalommal nevezett a játékokra – ebből 11 alkalommal „amatőr", illetve utánpótlás-korú csapat képviselte színeinket. Első mérkőzésre 1936. augusztus 5-én, Berlinben került sor, ahol Magyarország amatőr válogatottja 3:0 arányú vereséget szenvedett Lengyelország együttesétől. Az utolsó olimpiai selejtező mérkőzést 1999. október 8-án, a portugál Estoril városában játszotta utánpótlás válogatottunk, ahol 2-1-re alulmaradt a házigazdák hasonló korú csapatával szemben. Magyarország amatőr (később olimpiai) válogatottja összesen 75 selejtező és döntőbeli mérkőzést vívott az aranyéremért. Mérlege: 43 győzelem, 8 döntetlen, 24 vereség, 150-89-es gólkülönbség, 94 pont (2-1-0-ás pontszámítás alapján), 62,67 százalékos teljesítmény. *A selejtezők során lejátszott találkozók mérlege:* 52 mérkőzés, 27 győzelem, 6 döntetlen, 19 vereség, 82-61-es gólkülönbség, 60 pont, 57,69 százalékos teljesítmény. *A döntők során lejátszott találkozók mérlege:* 23 mérkőzés, 16 győzelem, 2 döntetlen, 5 vereség, 68-28-as gólkülönbség, 34 pont, 73,91 százalékos teljesítmény.

1908 – LONDON. Magyarország labdarúgó-válogatottját nem nevezték a IV. Olimpiai Játékokra.

1912 – STOCKHOLM. Magyarország csapata hivatalos mérkőzéseket játszott a játékokon, annak ellenére, hogy a játékosok akkor még amatőrként kergették a labdát.

1920 – ANTWERPEN. A VII. Olimpiai Játékokra a Nemzetközi Olimpiai Bizottság nem hívta meg az I. Világháborúban vesztes országok – köztük Magyarország – sportolóit.

1924 – PÁRIZS. Magyarország csapata hivatalos mérkőzéseket játszott az olimpián, annak ellenére, hogy a játékosok amatőrként szerepeltek klubjaikban. Meg is gyanúsították a keret három tagját, hogy profi egyesület tagjaiként szerepeltek az olimpián. A játékok alatt Ernst Vogel reáliskolai tanár a következő levelet küldte el néhány világlap szerkesztőségébe: *„Az igazság a magyar olimpiai csapat Hirzer, Obitz és Hajós nevű játékosai ügyében... A három játékos az utolsó évben a brünni Makkabi tagja volt... Miután bebizonyították, hogy ők is zsidók voltak, felvételt nyertek a Makkabiba, ahol 200 cseh korona (100 francia frank) havi fizetést kaptak... A Makkabi profeszszionista csapat..."* (Hajós Árpád nem játszott a tornán.) A vita végére végül is az tett pontot, hogy a magyar csapat a nyolcaddöntőben meglepetésre vereséget szenvedett Egyiptom csapatától és kiesett a további küzdelmekből.

1928 – AMSZTERDAM. Magyarország labdarúgó-válogatottját nem nevezték a XIV. Olimpiai Játékokra.

1936 – BERLIN. Nyolc év alatt nagyot változott a labdarúgás „képe": hatalmas viták dúltak a sportág jövőjéről, minden korábbinál nagyobb lángra lobbant a profi–amatőr ellentét. A FIFA – lezárandó a vitát – létrehozta a labdarúgás első számú világversenyét – a világbajnokságot! 1934-ben már másodszor rendezték meg a „futball világtalálkozót", így az olimpián csak 16 amatőr csapat viaskodhatott az aranyéremért. *Nyolcaddöntő mérkőzés:* Lengyelország–Magyarország 3:0. *Továbbjutott:* Lengyelország. A magyar csapat az alábbi összeállításban lépett pályára: Régi – Kovács, Berta – Lagler, Bohus, Király – Scheidl, Kiss, Klauber, Bérczes, Csutorás. Csupa „ismeretlen" név...

1948 – LONDON. Magyarország labdarúgó-válogatottját nem nevezték a XIV. Olimpiai Játékokra.

1952 – HELSINKI. Magyarország csapata hivatalos mérkőzéseket játszott az olimpián, annak ellenére, hogy a játékosok amatőr státuszban szerepeltek klubjaikban. (Csak papíron voltak amatőrök, mivel az egyesületeket fenntartó bázis-

vállalatok alkalmazásában álltak, valójában „profinak" minősültek, mivel a labdarúgás műveléséből éltek.)

1956 – MELBOURNE. Magyarország olimpiai válogatottja a hazánkban lezajlott forradalmi események miatt még a selejtező mérkőzések előtt visszalépett.

1960 – RÓMA. Magyarország színeit „amatőr" válogatott képviselte az olimpián. *Selejtező mérkőzések, Európa, 7. csoport:* Magyarország–Ausztria 2:1, Ausztria–Magyarország 0:4, Magyarország–Csehszlovákia 2:1, Csehszlovákia–Magyarország 1:2. *A csoport végeredménye:* 1. Magyarország 8 pont, 2. Csehszlovákia 3 pont, 3. Ausztria 1 pont. *Továbbjutott:* Magyarország. *Döntő (Róma), 4. csoport:* Magyarország–India 2:1, Magyarország–Peru 6:2, Magyarország–Franciaország 7:0. *A csoport végeredménye:* 1. Magyarország 6 pont, 2. Franciaország 3 pont, 3. Peru 2 pont, 4. India 1 pont. *Továbbjutott:* Magyarország. *Elődöntő:* Dánia–Magyarország 2:0. *A harmadik helyért:* Magyarország–Olaszország 2:1. *Bronzérmes:* Magyarország.

1964 – TOKIÓ. Magyarország színeit „amatőr" válogatott képviselte az olimpián. *Selejtező mérkőzések, Európa, 1. forduló:* Magyarország–Svédország 4:0, Svédország–Magyarország 2:2. *Továbbjutott:* Magyarország 6:2-es összesítéssel. *Selejtezők, 2. forduló:* Spanyolország–Magyarország 1:2, Magyarország–Spanyolország 3:0. *Továbbjutott:* Magyarország 5:1-es összesítéssel. *Döntő (Tokió), B-csoport:* Magyarország–Marokkó 6:0, Magyarország–Jugoszlávia 6:5. *A csoport végeredménye:* 1. Magyarország 4 pont, 2. Jugoszlávia 2 pont, 3. Marokkó 0 pont. A Koreai NDK csapata visszalépett. *Továbbjutott:* Magyarország. *Negyeddöntő:* Magyarország–Románia 2:0, *Elődöntő:* Magyarország–Egyesült Arab Köztársaság (Egyiptom) 6:0, *Döntő:* Magyarország–Csehszlovákia 2:1. *Olimpiai bajnok:* Magyarország.

1968 – MEXIKÓVÁROS. Magyarország színeit „amatőr" válogatott képviselte az olimpián. *Döntő (Mexikóváros), C-csoport:* Magyarország–Salvador 4:0, Magyarország–Ghána 2:2, Magyarország–Izrael 2:0. *A csoport végeredménye:* 1. Magyarország 5 pont, 2. Izrael 4 pont, 3. Ghána 2 pont, 4. Salvador 1 pont. *Továbbjutott:* Magyarország. *Negyeddöntő:* Magyarország–Guatemala 1:0, *Elődöntő:* Magyarország–Japán 5:0, *Döntő:* Magyarország–Bulgária 4:1. *Olimpiai bajnok:* Magyarország.

1972 – MÜNCHEN. Magyarország színeit „amatőr" válogatott képviselte az olimpián, ennek ellenére négy találkozó hivatalos, három összecsapás pedig nem hivatalos mérkőzésnek számított. *Döntő (München), csoportmérkőzések, 1. forduló, III. csoport:* Magyarország–Irán 5-0 (hivatalos mérkőzés), Magyarország–Brazília 2-2, Magyarország–Dánia 2-0 (hivatalos mérkőzés). *A csoport végeredménye:* 1. Magyarország 5 pont, 2. Dánia 4 pont, 3. Irán 2 pont, 4. Brazília 1 pont. *Továbbjutott:* Magyarország és Dánia. *Csoportmérkőzések, 2. forduló, A-csoport:* Magyarország–NDK 2-0 (hivatalos mérkőzés), Magyarország–NSZK 4-1, Magyarország–Mexikó 2-0. *A csoport végeredménye:* 1. Magyarország 6 pont, 2. NDK 4 pont, 3. NSZK 1 pont (4-8), 4. Mexikó 1 pont (1-10). *Döntőbe jutott:* Magyarország. *Olimpiai döntő:* Lengyelország–Magyarország 2-1 (hivatalos mérkőzés). *Ezüstérmes:* Magyarország.

1976 – MONTREAL. Magyarország csapata hivatalos mérkőzéseket játszott a selejtezők során, annak ellenére, hogy a játékosok amatőr státuszban szerepeltek klubjaikban.

1980 – MOSZKVA. Magyarország színeit olimpiai válogatott képviselte a selejtezők során. *Selejtező mérkőzések, Európa, 1. forduló:* Románia–Magyarország 2-0, Magyarország–Románia 3-0. *Továbbjutott:* Magyarország 3-2-es összesítéssel. *Selejtezők, 2. forduló, 1. csoport:* Csehszlovákia–Magyarország 3-2, Magyarország–Csehszlovákia 3-0, Magyarország–Lengyelország 2-0, Lengyelország–Magyarország 1-0. *A csoport végeredménye:* 1. Csehszlovákia 6 pont, 2. Magyarország 4 pont, 3. Lengyelország 2 pont. *Döntőbe jutott:* Csehszlovákia.

1984 – LOS ANGELES. Magyarország színeit olimpiai válogatott képviselte a selejtezők során. *Selejtező mérkőzések, Európa, 1. csoport:* Szovjetunió–Magyarország 0-1, Magyarország–Szovjetunió 0-1, Magyarország–Bulgária 1-1, Magyarország–Görögország 3-1, Bulgária–Magyarország 1-1, Görögország–Magyarország 1-2. *A csoport végeredménye:* 1. Szovjetunió 8 pont (9-4), 2. Magyarország 8 pont (8-5), 3. Bulgária 7 pont, 4. Görögország 1 pont. *Döntőbe jutott:* Szovjetunió (később az ismert politikai események miatt visszalépett, helyére az NSZK együttesét sorolták be).

1988 – SZÖUL. Magyarország színeit olimpiai válogatott képviselte a selejtezők során. *Selejtező mérkőzések, Európa, 3. csoport:* Svédország–Magyarország 1-0, Magyarország–Svédország 2-1, Magyarország–Spanyolország 2-1, Magyarország–Írország 3-1, Magyarország–Franciaország 2-2, Spanyolország–Magyarország 1-0, Írország–Magyarország 1-2, Franciaország–Magyarország 0-2. *A csoport végeredménye:* 1. Svédország 13 pont, 2. Magyarország 11 pont, 3. Spanyolország 6 pont, 4. Írország 5 pont (10-12), 5. Franciaország 5 pont (9-16). *Döntőbe jutott:* Svédország.

1992 – BARCELONA. Magyarország színeit olimpiai (utánpótlás) válogatott képviselte a selejtezők során. *Selejtező mérkőzések, Európa, 3. csoport:* Norvégia–Magyarország 3-1, Olaszország–Magyarország 1-0, Magyarország–Szovjetunió 0-0, Magyarország–Olaszország 0-1, Szovjetunió–Magyarország 2-0, Magyarország–Norvégia 0-1. *A csoport végeredménye:* 1. Olaszország 9 pont, 2. Norvégia 7 pont (13-6), 3. Szovjetunió 7 pont (6-4), 4. Magyarország 1 pont. *Döntőbe jutott:* Olaszország.

1996 – ATLANTA. Magyarország színeit olimpiai (utánpótlás) válogatott képviselte a selejtező és a döntő mérkőzések során. *Selejtező mérkőzések, Európa, 3. csoport:* Magyarország–Törökország 2-1, Svédország–Magyarország 0-1, Magyarország–Svájc 1-0, Magyarország–Svédország 2-1, Izland–Magyarország 1-1, Törökország–Magyarország 2-1, Svájc–Magyarország 2-3, Magyarország–Izland 3-1. *A csoport végeredménye (3-1-0-ás pontszámítás alapján):* 1. Magyarország 19 pont, 2. Svédország 16 pont, 3. Törökország 14 pont, 4. Svájc 7 pont, 5. Izland 1 pont. *Továbbjutott:* Magyarország. Az UEFA a nyolc selejtezőcsoportból továbbjutott győzteseket – köztük Magyarország csapatát – négy „párba" sorsolta, melynek győztesei bejutottak az Utánpótlás (U 21) Európa-bajnokság legjobb négy csapata közé. (A párosmérkőzések egyúttal az olimpiai döntőbe való jutásért is kvalifikáltak.) *Selejtező párosmérkőzés a négyes döntőbe való jutásért:* Magyarország–Skócia 2-1, Skócia–Magyarország 3-1. *Továbbjutott az Utánpótlás Európa-bajnokság négyes döntőjébe:* Skócia 4-3-as összesítéssel (az olimpiai döntőben azonban nem játszhatott, mivel az országnak nincs önálló olimpiai bizottsága). Az olimpiára azonban Európából öt csapat kvalifikálhatta magát, ezért a „páros" mérkőzések legjobb vesztesei – Magyarország és Portugália – is a döntőbe jutottak. *Döntő (Atlanta), D-csoport:* Nigéria–Magyarország 1-0, Brazília–Magyarország 3-1, Japán–Magyarország 3-2. *A csoport végeredménye:* 1. Brazília 6 pont (4-2), 2. Nigéria 6 pont (3-1), 3. Japán 6 pont (4-4), 4. Magyarország 0 pont. *Továbbjutott:* Brazília és Nigéria.

2000 – SYDNEY. Magyarország színeit olimpiai (utánpótlás) válogatott képviselte a selejtezők során. *Selejtező mérkőzések, Európa, 7. csoport:* Magyarország–Portugália 0-3, Azerbajdzsán–Magyarország 2-1, Magyarország–Románia 1-2, Szlovákia–Magyarország 4-1, Románia–Magyarország 2-1, Magyarország–Szlovákia 3-0, Magyarország–Azerbajdzsán 4-1, Portugália–Magyarország 2-1. *A csoport végeredménye (3-1-0-ás pontszámítás alapján):* 1. Szlovákia 17 pont (12-6), 2. Portugália 17 pont (17-6), 3. Románia 12 pont, 4. Magyarország 6 pont, 5. Azerbajdzsán 4 pont. *Továbbjutott:* Szlovákia (pontegyenlőség esetén nem a gólkülönbség, hanem az egymás elleni eredmény döntött).

Magyarország labdarúgó-válogatottja az Európa-kupa mérkőzéseken

Az első, valóban jelentős válogatott futballtornát a nemzetközi hírű, kiváló osztrák sportvezető, *Hugo Meisl* kezdeményezésére hozták létre. Az 1927-ben rajtoló első sorozat is már méltán viselhette az Európa-kupa nevet, hiszen a kor legerősebb európai válogatottjai (Ausztria, Csehszlovákia, Magyarország, Olaszország) ott voltak a résztvevők között – így az első három kiírás győztese méltán érezhette magát Európa-bajnoknak. A negyedik kiírásnál azonban már közbeszólt a politika és a II. Világháború, így ezt a sorozatot sohasem fejezték be. A háború után még két „maratoni" hosszúságúra nyúlt sorozatra került sor, azonban az UEFA megalakulása (1954), és a Nemzetek Európa-kupája kiírása (1958) végleg lezárta az első kontinensválogatott tornát. (Az Európa-kupa mind a hat sorozatát körmérkőzéses formában, oda-visszavágó alapon rendezték meg. A találkozók időpontjait központilag nem szabták meg, ebben a mérkőző feleknek kellett megegyezni.)

I. EURÓPA-KUPA
1927–1930

A magyar csapat eredményei: Magyarország–Ausztria 5:3 (125.), Olaszország–Magyarország 4:3 (127.), Magyarország–Csehszlovákia 2:0 (129.), Ausztria–Magyarország 5:1 (131.), Magyarország–Svájc 3:1 (132.), Svájc–Magyarország 4:5 (134.), Csehszlovákia–Magyarország 1:1 (136.), Magyarország–Olaszország 0:5 (140.). *További eredmények:* Olaszország–Ausztria 0:1, Olaszország–Csehszlovákia 4:2, Olaszország–Svájc 3:2, Ausztria–Olaszország 3:0, Ausztria–Csehszlovákia 0:1, Ausztria–Svájc 2:0, Csehszlovákia–Olaszország 2:2, Csehszlovákia–Ausztria 2:0, Csehszlovákia–Svájc 5:0, Svájc–Olaszország 2:3, Svájc–Ausztria 1:3, Svájc–Csehszlovákia 1:4.

1. Olaszország	8	5	1	2	21:15	11
2. Ausztria	8	5	–	3	17:10	10
Csehszlovákia	8	4	2	2	17:10	10
4. Magyarország	8	4	1	3	20:23	9
5. Svájc	8	–	–	8	11:28	–

II. EURÓPA-KUPA
1931–1932

A magyar csapat eredményei: Csehszlovákia–Magyarország 3:3 (146.), Magyarország–Svájc 6:2 (147.), Ausztria–Magyarország 0:0 (148.), Magyarország–Ausztria 2:2 (151.), Olaszország–Magyarország 3:2 (153.), Magyarország–Olaszország 1:1 (157.), Svájc–Magyarország 3:1 (158.), Magyarország–Csehszlovákia 2:1 (159.). *További eredmények:* Ausztria–Olaszország 2:1, Ausztria–Csehszlovákia 2:1, Ausztria–Svájc 3:1, Olaszország–Ausztria 2:1, Olaszország–Csehszlovákia 2:2, Olaszország–Svájc 3:0, Csehszlovákia–Ausztria 1:1, Csehszlovákia–Olaszország 2:1, Csehszlovákia–Svájc 7:3, Svájc–Ausztria 1:8, Svájc–Olaszország 1:1, Svájc–Csehszlovákia 5:1.

1. Ausztria	8	4	3	1	19: 9	11
2. Olaszország	8	3	3	2	14:11	9
3. Magyarország	8	2	4	2	17:15	8
4. Csehszlovákia	8	2	3	3	18:19	7
5. Svájc	8	2	1	5	16:30	5

Magyarország válogatottja az első kiírásban nagyon közel állt a végső győzelemhez, amikor az utolsó fordulóban Budapesten ki-ki mérkőzést játszott Olaszország csapatával. A képlet egyszerű volt: amelyik csapat győz, az hódítja el a trófeát. Sajnos Magyarország vesztett 5:0-ra... A találkozót figyelemmel kísérte az akkor 16 éves *Baróti Lajos* is, aki így emlékezett:

– Édesapám tanár volt, 1928-ban Szegedre került, 1946-ig ott éltem. Akkoriban a Szegedi Bástya az első osztályban szerepelt, így gyakran láthattam élőben a nagy fővárosi csapatokat, a nagyszerű futballistákat. Nagy szónak számított, ha valaki vidékről be tudott kerülni a válogatottba, de nem volt lehetetlen, ahogy a szegedi Korányi Lajos és a debreceni Markos Imre példája is bizonyította. Abból a csapatból több játékost személyesen ismertem, volt, akivel játszottam együtt, Opata Zoltán később az edzőm volt, míg amikor én voltam a szövetségi kapitány, akkor Titkos Pál az MLSZ-ben dolgozott. Abban a válogatottban mindenki nagy futballista volt, de nekem különösen Turay József sokoldalú játéka tetszett. Az olaszoknál is fantasztikus labdarúgók szerepeltek, Meazza játéka a mai, tipikusan befejező csatárokéhoz hasonlított, a Dél-Amerikából honosított Orsi pedig a kontratámadásokban jeleskedett. Hasonló stílusban játszott, mint Kohut, csak a magyar játékos sokkal gyorsabb volt. Szóval, két nagyon jó gárda csapott össze. Ki tudja miért, de az olaszok ellen sohasem ment nekünk – ez alól csak az „Aranycsapat" volt kivétel – ezért a vereség nem volt túlságosan meglepő. De az öt gól azért egy kicsit sok volt...

III. EURÓPA-KUA
1933–1935

A magyar csapat eredményei: Magyarország–Svájc 3:0 (167.), Magyarország–Olaszország 0:1 (169.), Csehszlovákia–Magyarország 2:2 (173.), Magyarország–Ausztria 3:1 (178.), Svájc–Magyarország 6:2 (181.), Magyarország–Csehszlovákia 1:0 (184.), Ausztria–Magyarország 4:4 (185.), Olaszország–Magyarország 2:2 (187.). *További eredmények:* Olaszország–Ausztria 2:4, Olaszország–Csehszlovákia 2:0, Olaszország–Svájc 5:2, Ausztria–Olaszország 0:2, Ausztria–Csehszlovákia 2:2, Ausztria–Svájc 3:0, Csehszlovákia–Olaszország 2:1, Csehszlovákia–Ausztria 0:0, Csehszlovákia–Svájc 3:1, Svájc–Olaszország 0:3, Svájc–Ausztria 2:3, Svájc–Csehszlovákia 2:2.

1. Olaszország	8	5	1	2	18:10	11
2. Ausztria	8	3	3	2	17:15	9
3. Magyarország	8	3	3	2	17:16	9
4. Csehszlovákia	8	2	4	2	11:11	8
5. Svájc	8	1	1	6	13:24	3

IV. EURÓPA-KUPA
1936–1937, félbeszakadt

A magyar csapat eredményei: Magyarország–Ausztria 5:3 (192.), Csehszlovákia–Magyarország 5:2 (194.), Svájc–Magyarország 1:5 (197.), Olaszország–Magyarország 2:0 (198.), Magyarország–Csehszlovákia 8:3 (201.), Ausztria–Magyarország 1:2 (202.), Magyarország–Svájc 2:0 (203.). *További eredmények:* Ausztria–Svájc 4:3, Csehszlovákia–Olaszország 0:1, Olaszország–Svájc 4:2, Csehszlovákia–Ausztria 2:1, Csehszlovákia–Svájc 5:3, Ausztria–Csehszlovákia 1:1, Svájc–Olaszország 2:2, Svájc–Csehszlovákia 4:0, Svájc–Ausztria 1:3. *Elmaradt mérkőzések:* Olaszország–Ausztria, Magyarország–Olaszország, Ausztria–Olaszország, Olaszország–Csehszlovákia.

1. Magyarország	7	5	–	2	24:15	10
2. Olaszország	4	3	1	–	9: 4	7
3. Csehszlovákia	7	3	1	3	16:20	7
4. Ausztria	6	2	1	3	13:14	5
5. Svájc	8	1	1	6	16:25	3

V. EURÓPA-KUPA
1948–1953

A magyar csapat eredményei: Magyarország–Svájc 7:4 (255.), Ausztria–Magyarország 3:2 (256.), Magyarország–Csehszlovákia 2:1 (257.), Magyarország–Ausztria 6:1 (265.), Magyarország–Olaszország 1:1 (266.), Csehszlovákia–Magyarország 5:2 (264.), Svájc–Magyarország 2:4 (289.), Olaszország–Magyarország 0:3 (292.). *További eredmények:* Csehszlovákia–Ausztria 3:1, Csehszlovákia–Olaszország 2:0, Csehszlovákia–Svájc 5:0, Ausztria–Csehszlovákia 3:1, Ausztria–Olaszország 1:0, Ausztria–Svájc 3:3, Olaszország–Csehszlovákia 3:0, Olaszország–Ausztria 3:1, Olaszország–Svájc 2:0, Svájc–Csehszlovákia 1:1, Svájc–Ausztria 1:2, Svájc–Olaszország 1:1.

1.	Magyarország	8	5	1	2	27:17	11
2.	Csehszlovákia	8	4	1	3	18:12	9
3.	Ausztria	8	4	1	3	15:19	9
4.	Olaszország	8	3	2	3	10: 9	8
5.	Svájc	8	–	3	5	12:25	3

A tornagyőzelmet a *Gallovich Tibor* által megalapozott, és *Sebes Gusztáv* által „tökélyre fejlesztett" Aranycsapat érte el; bizonyítván ezzel is, hogy Magyarország válogatottja – a csehszlovákoktól elszenvedett súlyos vereség ellenére – Európa legjobb csapatai közé tartozik.

VI. EURÓPA-KUPA
1955–1960

A magyar csapat eredményei: Ausztria–Magyarország 2:2 (313.), Svájc–Magyarország 4:5 (319.), Csehszlovákia–Magyarország 1:3 (321.), Magyarország–Ausztria 6:1 (322.), Magyarország–Olaszország 2:0 (324.), Magyarország–Jugoszlávia 2:2 (326.), Magyarország–Csehszlovákia 2:4 (327.), Jugoszlávia–Magyarország 1:3 (331.), Magyarország–Svájc 8:0 (359.), Olaszország–Magyarország 1:1 (361.). *További eredmények:* Csehszlovákia–Ausztria 3:2, Csehszlovákia–Jugoszlávia 1:0, Csehszlovákia–Olaszország 2:1, Csehszlovákia–Svájc 3:2, Ausztria–Csehszlovákia 2:2, Ausztria–Jugoszlávia 2:1, Ausztria–Olaszország 3:2, Ausztria–Svájc 4:0, Jugoszlávia–Csehszlovákia 1:2, Jugoszlávia–Ausztria 1:1, Jugoszlávia–Olaszország 6:1, Jugoszlávia–Svájc 0:0, Olaszország–Csehszlovákia 1:1, Olaszország–Ausztria 2:1, Olaszország–Jugoszlávia 0:4, Olaszország–Svájc 3:0, Svájc–Csehszlovákia 1:6, Svájc–Ausztria 2:3, Svájc–Jugoszlávia 1:5, Svájc–Olaszország 1:1.

1.	Csehszlovákia	10	7	2	1	25:15	16
2.	Magyarország	10	6	3	1	34:16	15
3.	Ausztria	10	4	3	3	21:21	11
4.	Jugoszlávia	10	3	3	4	21:13	9
5.	Olaszország	10	2	3	5	12:21	7
6.	Svájc	10	–	2	8	11:38	2

Magyarország válogatottja az Európa-kupában

I.	Európa-kupa	8	4	1	3	20:23	9	(4.)
II.	Európa-kupa	8	2	4	2	17:15	8	(3.)
III.	Európa-kupa	8	3	3	2	17:16	9	(3.)
IV.	Európa-kupa	7	5	–	2	24:15	10	(1.)
V.	Európa-kupa	8	5	1	2	27:17	11	(1.)
VI.	Európa-kupa	10	6	3	1	34-16	15	(2.)
		49	25	12	12	139:102	62	

Megjegyzés: a IV. Európa-kupa mérkőzéssorozata félbeszakadt a háború miatt.

Puskás Ferenc: 85 meccs, 84 gól?

A különféle statisztikák és összeállítások alapján már eddig is *Puskás Ferencet* tartották mindenütt a világon a valaha élt egyik leggólerősebb játékosnak. Egyik legbravúrosabb rekordjaként szokták emlegetni a magyar válogatottban elért góljainak számát. Több száz Puskás-életrajz, cikk számolt be már arról a világon, hogy az Aranycsapat legendás kapitánya 84 válogatott találkozón 83 gólt szerzett, s ezt a számot még csak megközelíteni sem tudta senki.

Most azonban kiderült, hogy a sokszor idézett legendás számpár nem a valódi adatokat tartalmazza, Öcsi bácsi ugyanis valójában 85 találkozón játszott a válogatottban, és góljainak száma is eggyel nagyobb annál, mint ami a köztudatban él: nyolcvannégy!

Tudni kell, hogy a FIFA statisztikái azokat a találkozókat fogadják el hivatalos válogatott mérkőzésnek, amelyeket az adott országok labdarúgószövetségei annak minősítenek (amellett persze, hogy az összecsapás minden más kritériumnak megfelel). Nos, az MLSZ elnöksége a különféle dokumentumok és beadványok megvizsgálása után hamarosan már elfeledettnek hitt, valójában lejátszott találkozókat nyilvánít hivatalos válogatott mérkőzéssé, s ezek között szerepel az a Libanon–Budapest néven lejátszott összecsapás is 1956. február 28-án, amelyen nemcsak pályára lépett, de gólt is lőtt Puskás. A hivatalos meccsek közé való felvételt indokolja, hogy az ellenfél már régóta válogatott mérkőzései között tartja számon a találkozót, a Budapest elnevezés pedig – a vidéki klubot képviselő *Ilku* és *Szojka* szerepeltetése miatt – egyébként sem helytálló.

Érdekesség még ezzel kapcsolatban, hogy a bejrúti – egyébként *Tichy* (2), *Machos* és Puskás góljaival 4:1-re megnyert – találkozó gyarapítja a többiek, így a százszoros válogatottként számon tartott *Bozsik* meccsszámát is. Igaz, Bozsikkal kapcsolatban bonyolult a helyzet. Egyrészt ő az, akinek – hogy meglegyen a száz meccs – már régóta beszámítják az 1952-es két moszkvai meccset is, amelyet ugyancsak Budapest-válogatott néven játszott az Aranycsapat, s amelyeket most várhatóan szintén felvesznek a hivatalos mérkőzések sorába. Bozsiknak eddig is ezzel a két meccsel volt meg a száz válogatottsága, de – megint más vélemények szerint – a két moszkvai találkozóval együtt már eddig is százegyszeres válogatott volt. Ha igaz ez a verzió, akkor nemsokára immár százkétszeres válogatottként kell számon tartani a legendás jobbfedezetet, de az biztos, hogy a világhírű „Cucu" száznál többször játszott hivatalos meccset a magyar nemzeti csapatban. Azaz még egy statisztikát ír át az MLSZ elnöksége, amint elfogadja hivatalos válogatott találkozónak azt az öt meccset, amelyet a módosítást előterjesztő sportújságíró, *Thaly Zoltán,* az egykori Labdarúgás című lap nyugdíjas főszerkesztője kutatott fel és dokumentált hitelt érdemlően.

SZÖLLŐSI GYÖRGY
Nemzeti Sport

A szerkesztő megjegyzése: Thaly Zoltán újságíró kollégám felvetése érdekes – ám ezen az alapon még körülbelül húsz, városok néven, profi és ligaválogatottként lejátszott találkozót lehetne hivatalossá nyilvánítani. Mindez pedig azt vonná maga után, hogy a magyar labdarúgó-válogatott történetét alaposan át kellene írni. Végezetül: Szöllősi György néhány fent leírt állítása is téves...

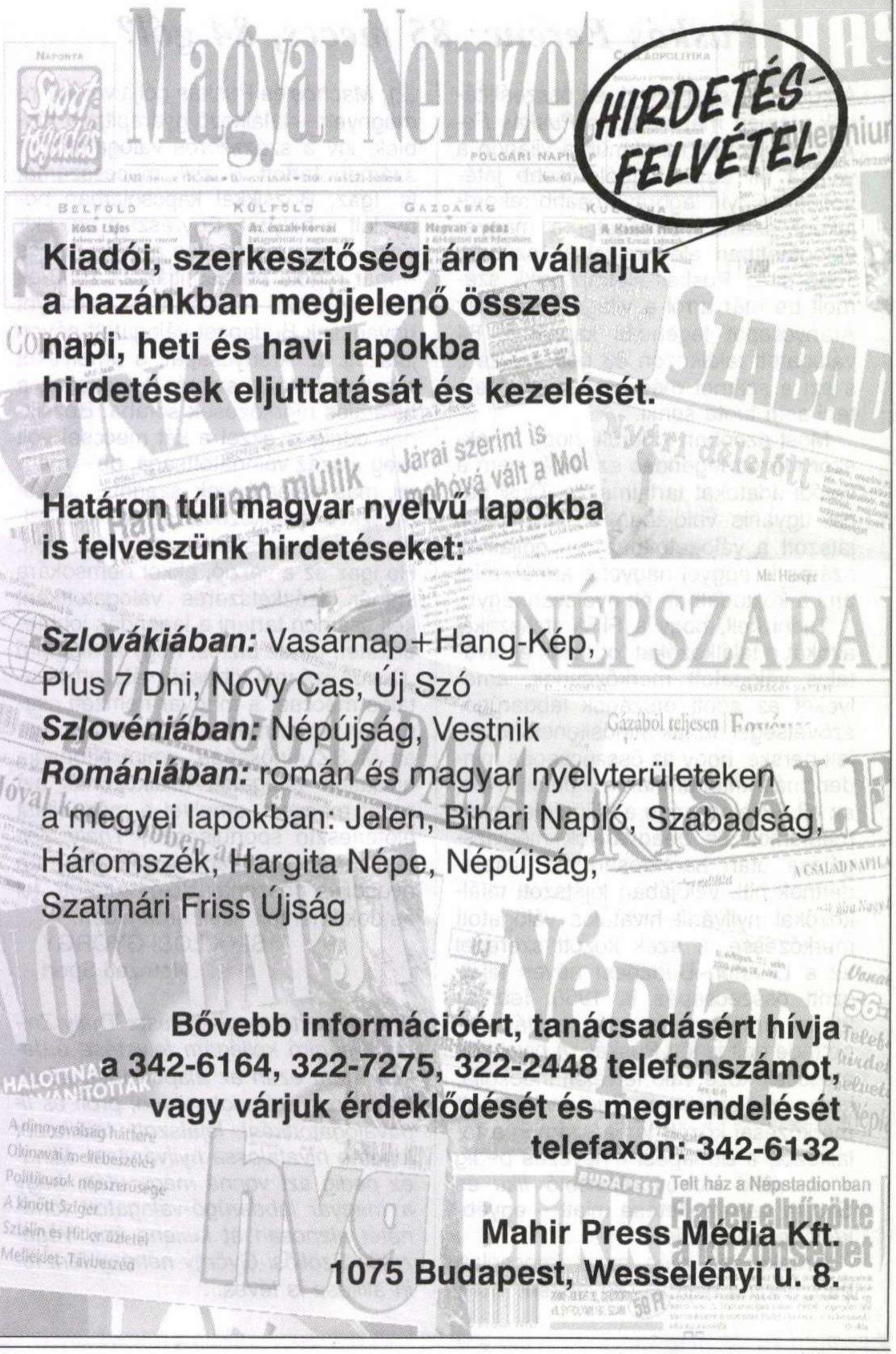

Kiadói, szerkesztőségi áron vállaljuk a hazánkban megjelenő összes napi, heti és havi lapokba hirdetések eljuttatását és kezelését.

Határon túli magyar nyelvű lapokba is felveszünk hirdetéseket:

Szlovákiában: Vasárnap+Hang-Kép, Plus 7 Dni, Novy Cas, Új Szó
Szlovéniában: Népújság, Vestnik
Romániában: román és magyar nyelvterületeken a megyei lapokban: Jelen, Bihari Napló, Szabadság, Háromszék, Hargita Népe, Népújság, Szatmári Friss Újság

Bővebb információért, tanácsadásért hívja a 342-6164, 322-7275, 322-2448 telefonszámot, vagy várjuk érdeklődését és megrendelését telefaxon: 342-6132

Mahir Press Média Kft.
1075 Budapest, Wesselényi u. 8.

Felhasznált irodalom

Kopácsi Ferenc–Nagy Zoltán
A magyar labdarúgás évszázada
(kézirat)

Szepesi György–Lukács László–Hegyi Iván
90 év – 90 percek
(a kiadó tulajdonában lévő kézirat)

Csanádi Árpád:
Labdarúgó nemzeti válogatottunk szereplése 1902–1951
(gépelt kézirat – Széchényi Könyvtár)

Hajós Alfréd:
Emlékezés az 50. év előtti első nemzetközi futballmérkőzésre
(Sportszemle, 1947. 10. szám)

FOLYÓIRATOK
Sport-Világ 1897–1914 ● Sporthírlap 1910–1944 ● Sport 1956–1957
Nemzeti Sport 1903–1912, 1919–1944, 1990–2000
Képes Sport 1939–1944, 1954–1990 ● Képes Sportlap 1925, 1946–1948
Népsport 1945–1990 ● Nemzeti (Nép)Sport 1990
Labdarúgás 1955–1994 ● Foci 1988–1989 ● Foci 7 1991–1992
France football 1945–2000
Kicker Sportmagazin 1926–200 ● World Soccer 1969–2000

SPORTKÖNYVEK
Alain Kit: Atlas Mondial du Football 2000 (Bidart, 1999)
Antal Zoltán–Hoffer József: Alberttől–Zsákig (1969)
Dénes Tamás–Rochy Zoltán: A 700. után
European Football Yearbook (Birmingham, 1988, 1990–2000, sorozat)
Földessy János dr.: A magyar válogatott futballisták könyve (1926)
Fussball Lexikon (Lipcse, 1987)
futball '93 évkönyv ● futball '94 évkönyv ● futball '95 évkönyv
futball '96 évkönyv ● futball '97/98 évkönyv
Gallovich Tibor: Az ötvenéves magyar futball
Geschichte des Österreichischen Fussballsports (Bécs, 1964)
Kicker Almanach (München, 1983–1993, sorozat)
Ki kicsoda a magyar sportéletben? I–III. (1993–1995)
Lakat T. Károly: Apám regénye ● Mező László: Futball-adattár (1986)
Nagy Béla: A magyar válogatott győztes mérkőzései (1994)
Nagy Béla: A 125. magyar–osztrák válogatott mérkőzés története (1902–1982)
Nagy Orbán: Az első magyar labdarúgók (1943)
Pluhár István: A magyarországi sportegyesületek története (1942)
Sebes Gusztáv: A magyar labdarúgás (1955)
The Complete Encyclopedia of Football (London, 1998)

741.

MACEDÓNIA–MAGYARORSZÁG .....-..... (.....-.....)

Időpont: . . . . . .

Helyszín: . . . . . .

Néző: . . . . . .

Vezette: . . . . . .

MACEDÓNIA:	***MAGYARORSZÁG:***
1.	**1.** . . . . .
2.	**2.** . . . . .
3.	**3.** . . . . .
4.	**4.** . . . . .
5.	**5.** . . . . .
6.	**6.** . . . . .
7.	**7.** . . . . .
8.	**8.** . . . . .
9.	**9.** . . . . .
10.	**10.** . . . . .
11.	**11.** . . . . .

Csere: . . . . . .

. . . . . .

. . . . . .

. . . . . .

Gólszerző: . . . . . .

. . . . . .

Kiállítva: . . . . . .

A Ria! Ria! Hungária! című könyvet nyomdatechnikai okok miatt 2000. október 15-én lezártuk – ezért a soron következő, 741. Macedónia–Magyarország mérkőzés adatait már nem tudtuk a kötetben megjelentetni.

a

majdnem ingyenes

CSAPATFELSZERELÉSEK
LABDAJÁTÉKOKHOZ

1024 Budapest, Ezredes u. 7/B.
Telefon/telefax: (06-1) 316-0256
Rádiótelefon: (06-30) 942-5481
Nyitvatartás:
hétfőtől–péntekig 9.00–16.00 óra

Mi azt is megírjuk, **miért** alakult így

A Színes sport. Sport, minden oldaláról